

おおいそ 4

Apr.
2026
No. 806

🌸 新たな「ワクワク」がやってきた!
🌸 これから毎日、よろしくね! 🌸



子育て・教育環境の向上

おおいそはぐくみギフト



出生数を増やし妊婦・産婦の皆さんの歯科健診の受診率向上を図るため、健診スタンプラリーを実施し、達成した方には「こんにちは赤ちゃんバッグ」をプレゼントします。

空き家のリフォーム・解体への補助



大磯に住みたいという需要にお応えするため、住宅供給対策として新たに「空き家のリフォーム・解体補助」を開始し、空き家対策を強力に進めることで転入者の増加につなげます。

学校施設のエアコン整備など



町立小中学校4校において、特別教室へのエアコン整備工事及び大磯小学校のトイレ改修工事を実施します。また、町立小中学校4校の体育館についてもエアコン整備に着手します。

福祉・医療の充実（健康長寿）

地域福祉活動団体などへの支援



社会からの孤立を防ぐとともに介護予防活動への積極的な参加を後押しするため、新たに「地域福祉活動団体等支援事業交付金」を創設し、地域福祉活動を行う団体を支援します。

行政機関

「書かない窓口」の導入



町役場庁舎における町民の皆さんの利便性向上と、窓口の効率化に向けた取組みとして、「書かない窓口」を導入し、窓口業務のデジタル化を進めます。

防災・安全安心

防災備蓄倉庫の整備



災害が発生したときに、迅速かつ適切な対応を行うため、防災備蓄品を充実させるとともに、防災拠点となる防災備蓄倉庫の整備を促進します。

まちの今年度の方針（令和8年度施政方針のあらまし） ～人と自然が輝く大磯へ～

魅力あふれる大磯につながる色とりどりの事業に取り組みます。



自然環境保全



既存住宅の断熱リフォームへの補助

脱炭素おおいそ町民会議からの提案を基に、家庭での電気の使用量を抑え、CO₂発生量を削減することを目的に「既存住宅断熱リフォーム補助金」を新たに始めます。

地域活性化（わくわく大磯）

地域の活力と賑わいの創出



大磯港賑わい創出施設及び大磯らしい潤いづくり協議会の事業者が変わり、新たな体制になります。これまでのイベントを一層充実させ、「わくわく楽しいまちづくり」を進めます。

池田東一郎町長による町政報告会の開催のお知らせ

と き 令和8年4月25日（土）
（1回目）10:30～12:00 国府支所
（2回目）14:00～15:30 保健センター
内 容 令和8年度の主な事業と予算（予定）
定 員 各会場50名（事前にお申込みください）
申込み 令和8年4月6日から受付開始
問合せ 政策課 ☎(61)4100(内線205)

令和8年度の主な事業

第五次総合計画の5つの施策の大綱に基づき、主な事業を紹介します。

1 安全安心でいきいきとくらすまちづくり

防災備蓄倉庫整備事業	2,403万円
小型動力ポンプ付積載車購入事業	1,230万円
大磯駅前広場整備事業	2,845万円
大磯学童保育施設環境整備事業	622万円
子ども・子育て支援推進事業	7億8810万円
放課後子どもプラン事業	4,097万円
子ども医療費助成事業	1億1,782万円
大磯町立幼稚園認定こども園移行事業	3億7,060万円
子どもの予防接種事業	4,829万円
高齢者予防接種事業	7,826万円
戸籍住民基本台帳運営事務事業（火葬料補助金など）	6,513万円
障害者医療費助成事業	1億4,660万円

自立支援給付事業	7億6,769万円
地域生活支援等事業	4,240万円

2 町民の力や知恵が集まるまちづくり

地域会館整備事業	2,170万円
窓口業務デジタル化事業	2,030万円
電子計算運営事務事業（神奈川情報セキュリティクラウド利用料など）	9,745万円
町村情報システム共同運営事業	1億5,850万円
公共施設等照明LED化事業	2,673万円
新庁舎整備事業	1億5,226万円
ごみ処理広域化運営事業	1億2,211万円

3 快適でくらしやすいまちづくり

都市公園等管理運営事業	4,204万円
大磯運動公園管理運営事業	2,644万円
ごみ収集運搬事業	2億1,868万円
リサイクルセンター運営事務事業	1億8,795万円
し尿処理事業	8,352万円
管渠建設改良費（公共下水道整備）【下水道事業】	12億5,317万円
旧東海道松並木（大磯高麗1号線）整備事業	2,432万円
明治記念大磯邸園整備事業	8,800万円

大磯小学校トイレ改修事業	8,141万円
学校給食運営事業（小学校給食費無償化補助金など）	8,223万円
学校昼食運営事業	5,362万円
図書館資料整備事業	1,023万円
旧吉田茂邸運営事務事業	793万円

4 心豊かな人を育むまちづくり

ICT教育推進事業	2億1,470万円
大磯式部活動構築事業	1,337万円
大磯町立小中学校空調設備借上事業	5,884万円
学校職員校務用コンピュータ整備事業	2,953万円
大磯町立小中学校空調整備事業	5億7,152万円

5 元気や活力が生まれるまちづくり

日吉跨線橋拡幅整備事業	1億4,460万円
橋りょう長寿命化修繕事業	4,569万円
道路ストック定期点検事業	6,228万円
狭あい道路整備事業	4,959万円
都市交通推進事業	2,691万円
商工業振興対策事業	2,754万円
観光振興対策事業	3,820万円
海水浴場振興事業	1,730万円
大磯港指定管理事務事業	8,423万円

令和8年度当初予算

一般会計予算額は133億1,400万円

令和8年度の一般会計、国民健康保険事業特別会計、後期高齢者医療特別会計、介護保険事業特別会計及び下水道事業会計の予算概要についてお知らせします。
 財政課 内線216・219

会計別予算額



会計名	予算額	前年度比
一般会計	133億1,400万円	4.1%
国民健康保険事業特別会計	30億4,300万円	0.6%
後期高齢者医療特別会計	13億8,700万円	10.5%
介護保険事業特別会計	34億5,500万円	9.3%
下水道事業会計	28億7,435万円	1.7%
合計	240億7,335万円	4.4%

※下水道事業会計の当初予算額は、収益的支出及び資本的支出の合計額を記載しています。

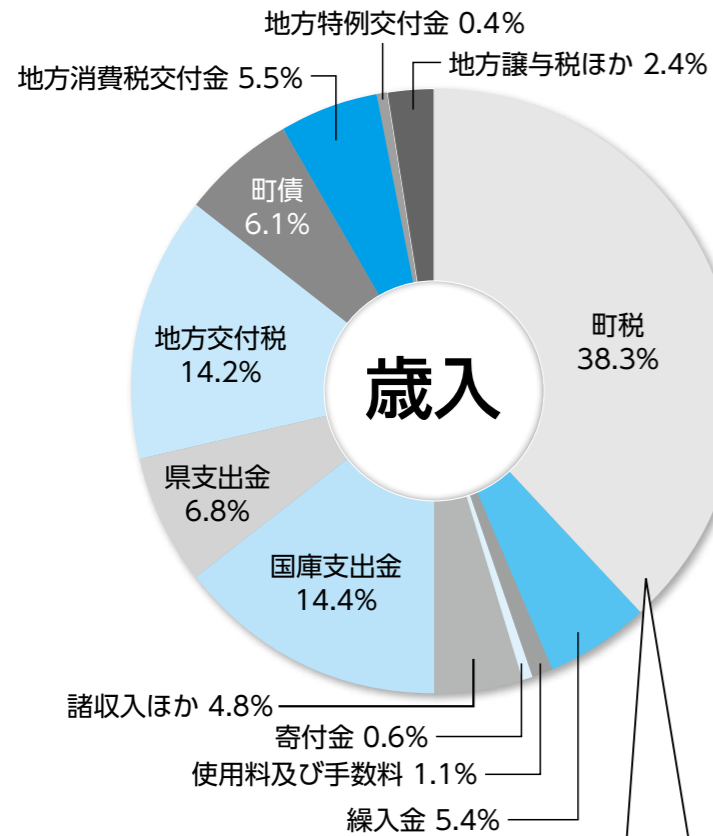

【町税の内訳】

個人町民税	25億4,908万円	(前年度比 5.0%)
法人町民税	1億3,817万円	(前年度比 1.5%)
固定資産税	21億6,291万円	(前年度比 1.7%)
軽自動車税	7,215万円	(前年度比 △7.4%)
町たばこ税	1億6,079万円	(前年度比 △4.5%)
入湯税	1,815万円	(前年度比 0.8%)

自主的に歳入することができる財源

- 町税 (51億125万円)
 - …町に納められる税金
- 繰入金 (7億1,541万円)
 - …基金(町の貯金)から引き出すお金
- 使用料及び手数料 (1億4,149万円)
- 寄付金 (8,518万円)
- 諸収入ほか (6億5,599万円)

国や県などから交付される財源

- 国庫支出金 (19億2,008万円)
 - …国から交付される補助金など
- 県支出金 (9億967万円)
 - …県から交付される補助金など
- 地方交付税 (18億9,000万円)
 - …地域間の財源不均衡をならすために国が地方に配分するお金
- 町債 (8億1,000万円)
 - …町の借金
- 地方消費税交付金 (7億2,700万円)
 - …消費税から一定の割合で交付されるお金
- 地方特例交付金 (5,370万円)
 - …国の制度によって生じる町の収入減や負担増の補てんとして国から交付されるお金
- 地方譲与税ほか (3億423万円)
 - …国税等として課税した地方税を地方公共団体に配分するお金

私たちのお金は何に使われるの? ~ 目的別でみた歳出の内訳 ~

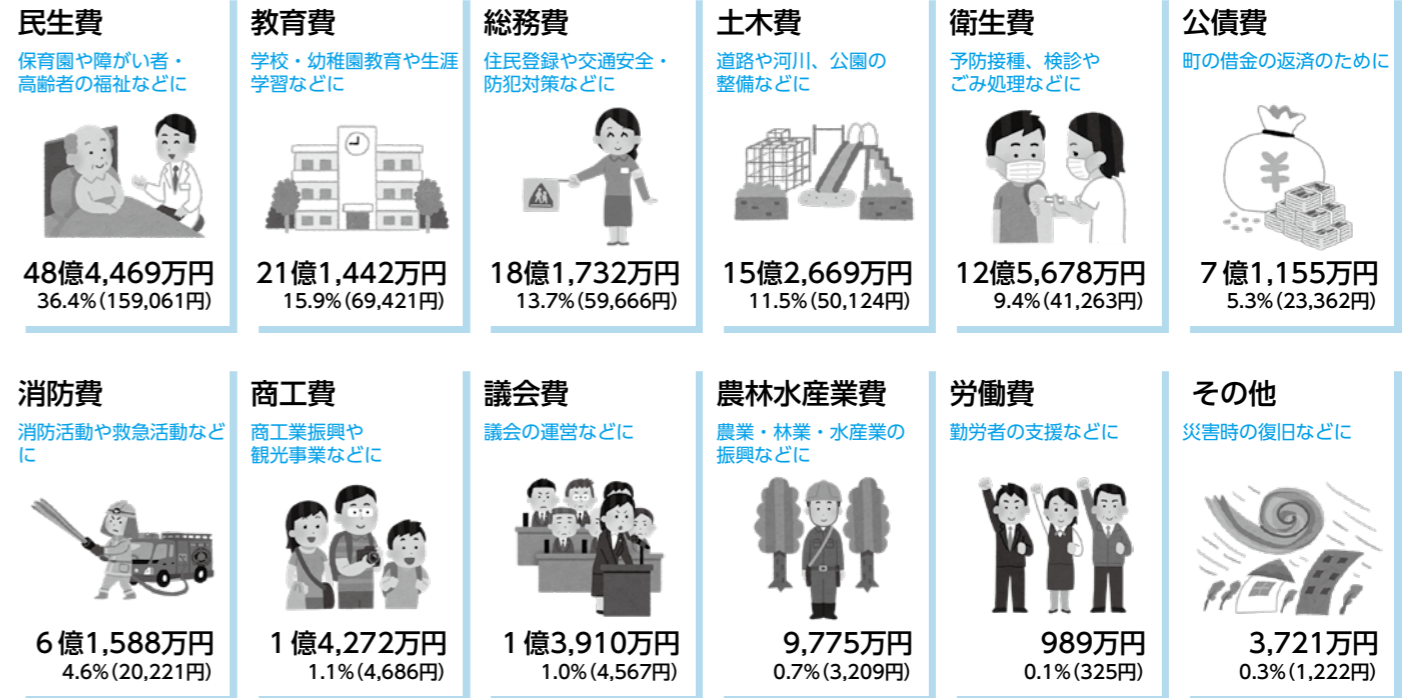

※()内の数値は令和8年1月1日現在の人口30,458人で算定した町民一人当たりの金額

歳出の性質別内訳

支出が義務付けられている経費

- 人件費 (31億5,084万円)
 - …職員の給与、議員等の報酬などの経費
- 扶助費 (24億2,565万円)
 - …児童手当や障がい者医療費などの経費
- 公債費 (7億1,155万円)
 - …町債(町の借金)の返済の経費

支出の効果が資本として残る経費

- 普通建設事業費 (20億3,824万円)
 - …道路や学校などの公共施設を整備する経費
- 災害復旧費 (620万円)
 - …災害時に公共施設などを復旧する経費

その他

- 物件費 (21億7,459万円)
 - …消耗品などの購入や委託料などの消費的経費
- 繰入金 (17億9,430万円)
 - …国民健康保険事業、後期高齢者医療、介護保険事業、下水道事業の運営のために一般会計から補てんする経費
- 補助費等 (7億7,056万円)
 - …団体等への負担金や補助金
- 維持補修費ほか (2億4,207万円)

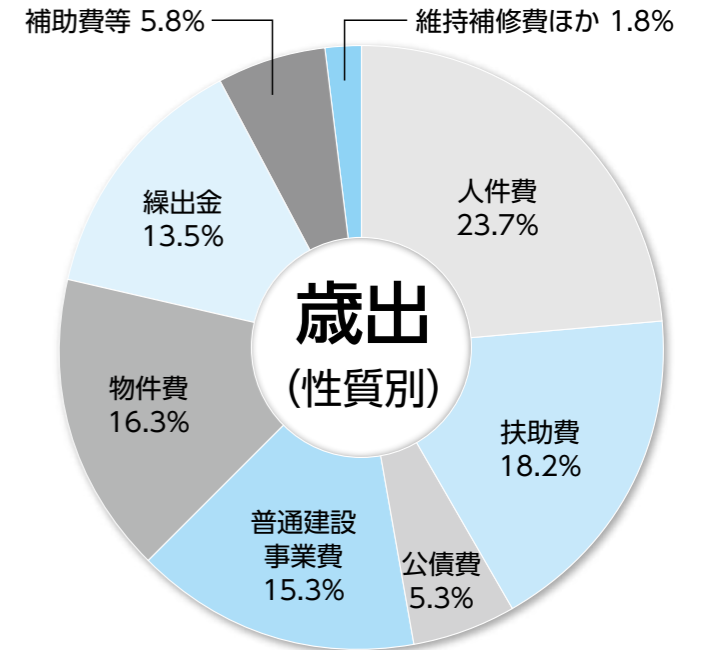

第五次総合計画後期基本計画が始まります。

—大磯らしい豊かさを、さらに。—

固政策課 ☎内線205

総合計画とは

総合計画とは、長期的な展望のもと、自治体のめざすべき将来の姿と、それを実現するために必要となる様々な政策を定めたその自治体の最上位計画です。本町では、令和3年度に「第五次総合計画」を作り、めざすべき将来像と達成するための政策の指針を示す「基本構想」、それを具体化し、実現するための政策を示す「基本計画」を位置づけています。また、基本構想の計画期間は10年間（令和3年度～令和12年度）で、基本計画は前半の5年を「前期」、後半の5年を「後期」としています。今回は、後半の5年間（令和8年度～令和12年度）を計画期間とする新たな計画「後期基本計画」を作りました。

後期基本計画のめざす方向性「人口減少に歯止めをかける」

後期基本計画では、「人口減少に歯止めをかける」ことをめざす方向性とし、財源の確保を図りつつ、人口の自然増・社会増に向けた政策と、町民の健康長寿に向けた政策の2つの視点を置き、急激に変化する社会に対応しながら、子育て・教育環境の向上、福祉・医療の充実、地域活性化、防災などに取り組んでいくことで、「住みよいまちづくり」をめざします。

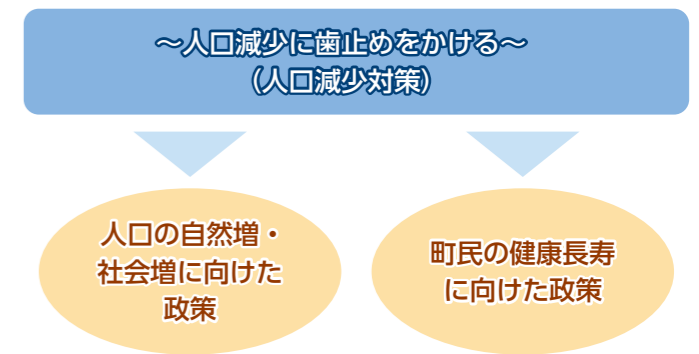

重点プロジェクト

重点プロジェクト1 「子育て・教育でみんなわくわく大磯」



大磯で生まれ育ったすべての子どもたちや若者が、成長して社会に出て、様々な経験を経て、自身が結婚、子育てを希望したときに、“ふるさと大磯”で子育てしたいと願う人が増えるよう、大磯の歴史や文化、そして自然を大切にしながら、居心地の良い暮らしとライフステージを通じた切れ目のない支援体制の充実を進め、“子どもまんなか”のまちづくりに取り組みます。

- 主な取り組み
子育て支援体制の充実、子ども・若者の居場所づくりなど

重点プロジェクト3 「アトラクティブ（魅力的な）大磯」



大磯らしい地域資源の魅力を発信していくため、観光イベントの開催や地域産業の担い手づくりなど、地域に賑わいを創出しながら地域力の充実・強化を図ります。

豊かで美しい自然と歴史・文化資源を大切にしながら、伝統的なお祭りや行事の継承支援を進めます。

森林・里山の整備活動、まちの美化の推進、ライフステージに合わせた環境学習・体験の推進などに取り組みます。

- 主な取り組み
大磯らしい潤いづくりの促進、環境学習の充実など

重点プロジェクト2 「住めば健康大磯」



町民一人ひとりのライフステージやライフスタイルに合わせた健康づくり活動を支援し、全町民が運動機能の維持・増進や、健康に関心を持ち、主体的に活動できるまちづくりに取り組みます。

町民の誰もが元気に力を発揮し、いきいきとくらす地域社会を推進していくことで、町民お一人おひとりがいつまでも活躍できるまちづくりに取り組みます。

- 主な取り組み
健康づくり活動の支援、健診（検診）の受診勧奨など

重点プロジェクト4 「大磯スタイルの防災と安心」



防災訓練や研修などを通じて、町民及び町職員の地域防災への意識を高め、町全体の防災体制の充実を図ることで、安全安心な暮らしができるまちづくりを進めます。

また、公共交通の空白地対策として、日常生活の移手段の維持、確保及び利用促進を図り、誰もが快適に利用できる環境づくりを進めます。

- 主な取り組み
総合防災訓練等の実施、移手段の維持・確保など

重点プロジェクトとは、戦略的に重要かつ優先度が高い政策であり、お互いに連動（ポリシーミックス）させながら、相乗効果（シナジー）を高め、好循環を生み出すことで課題解決に取り組みます。



大磯町携帯電話基地局の設置等に関する条例

～条例のポイントを紹介～

令和8年4月1日
施行

問政策課 ☎内線229

令和4年5月に「大磯町の携帯電話中継基地局に関する陳情書」が大磯町議会に提出され、「採択」となったことが本条例の制定に向けた起点となっています。そして、町では、電気通信事業者に要請文を送るなど、町民の皆さんの不安解消や近隣住民との紛争を予防するための取組みを進めてきましたが、令和7年3月議会定例会に「携帯電話中継基地局条例制定についての請願」が提出され、「採択」となったことから、本条例を制定することになりました。

ポイント 1

安全で安心なまちづくりをめざします

町民の皆さんと事業者との紛争を未然に防ぐことで、安全で安心なまちづくりを目指すことを条例の目的としています。



説明会の開催を求めることができます

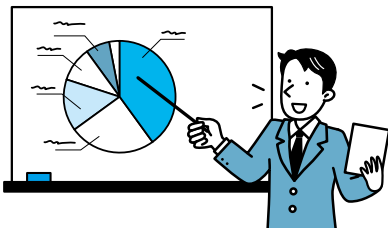

携帯電話基地局を設置する場合、事業者は近隣住民の方に工事の概要を説明し周知に努め、理解を得るよう努めなければなりません。また、近隣住民の方から説明会の開催を求められた時は、これに応じるように努めなければなりません。

ポイント 2

紛争は当事者間で解決することが前提です

ポイント 3

近隣住民の方と事業者間で紛争が生じた場合は、相互の立場を尊重し互譲の精神をもって自主的に解決するよう努めなければなりません。

自主的な解決に努めても解決に至らない場合は、町に調整を申し出ることができます。



【※詳細は、ホームページに掲載】

◇ 携帯電話基地局の役割としくみ

携帯電話端末と直接電波のやり取りをして交信するのが基地局です。携帯電話端末と電話網の間の通信を中継する役割を持っています。よって通話可能な「通信エリア」は、携帯電話端末と基地局が電波で交信できる範囲ということになります。また、1つの基地局で通話できる人数は限られていますので、都市部の繁華街などでは複数の基地局設備が設置されることがあります。

◇ 携帯電話基地局の安全性

携帯電話基地局アンテナは、鉄塔やビルの屋上、電柱など、高所に設置されることや、都市部の地下街や地下鉄駅構内など、様々な形がありますが、いずれも人体に影響を与えない基準値以下に電波の出力を抑えるような規制が設けられています。

【総務省 携帯電話基地局とわたしたちの暮らしパンフレット抜粋：参照】

こども誰でも通園制度が始まります

問子育て支援課 ☎内線317

全国の自治体で「こども誰でも通園制度」が4月1日から始まります。全てのこどもの育ちを応援し、こどもの良質な成育環境を整えることなどを目的に創設された新たな制度です。

利用には「大磯町乳児等通園支援給付認定」を受ける必要があります。

▶**対象児童** 町内在住で保育所等（未就園児）に在籍していない6か月～満3歳未満の子ども

▶**町内実施施設** 大磯幼稚園

▶**実施時間** 月～金曜日（土、日、祝祭日、年末年始を除く）10時～正午、13時～16時 月10時間まで利用できます

▶**利用料** 1時間当たり300円（給食はありません）

○利用の流れ

- ①子育て支援課に認定申請書を提出
- ②町が認定審査後、アカウント発行のお知らせメールを送信（概ね2週間後）
- ③お知らせメールに記載のURLから利用システムにログインし、こどもの情報を入力
- ④こどもと一緒に施設で初回面談（要予約）を受ける。
- ⑤施設を利用する予約を利用システムから行う。
- ⑥予約した日時に通園する。



誰でも通園制度▶



介護予防教室参加者募集

問福祉課 ☎内線316

町では、介護を必要としない身体づくりのために、専門家の指導を受けることができる様々な介護予防教室を開催します。

ぜひご参加ください（参加費は無料です）。

▶**対象** 65歳以上で介護予防に関心のある町民の方（医師から運動を禁止されていない方）

※ポール・ウォーキング教室は申込み多数の場合は抽選

▶**申込** 4月2日（木）から4月16日（木）まで。電話または窓口で申込みください。

	教室	内容	ところ	とき	定員
1	ポール・ウォーキング教室	ストックを使って町内をウォーキングすることで足腰の筋力を向上し、身体バランスを改善します（希望者にはストックを貸出します）。 ①のんびりコース（3,000歩程度） ②ゆっくりコース（5,000歩程度）	大磯町内 ※詳細については参加者へ追ってお知らせします。 ※希望者は送迎あり。	●要事前予約 ①全20回 午前9時～12時 原則、毎週水曜日（月4回） （夏季・冬季の一部を除く） 5月13日（水）～11月25日（水） ②全20回 午前9時～12時 原則、毎週火曜日（月4回） （夏季・冬季の一部を除く） 5月12日（火）～11月24日（火）	各8名
2	スクエアステップのひろば	よこ4個、たて10個のマス目のマット上で、決められたステップを踏むエクササイズです。バランス力や筋力を維持するロコモ予防や、記憶力を向上し、認知症予防に効果のある「脳とカラダを活性化」させる新しいエクササイズです。	①保健センター ②国府支所	●事前予約不要 ご自由にご参加ください。 ①原則、第2火曜日・第4金曜日 午前9時30分～午前11時 ②原則、第1・第3金曜日 午後1時30分～午後3時	制限なし

令和8年度新成人記念のつどい実行委員を募集

問生涯学習課 ☎内線323

✉gakusyu2@town.oiso.kanagawa.jp

一生に一度の成人式を自分たちの手で作り上げてみませんか。

成人式は二部制で行われ、第二部の新成人記念のつどいでは、実行委員の皆さんが、つどいの企画や記念品の選定を行います。

また新成人の方への案内状と当日配布のプログラムのデザインも実行委員が担当します。デザインスキルを活かして、思い出に残る作品を仕上げてくださいませんか。

当日の受付、司会進行なども実行委員が分担します。

令和7年度は、恩師の方々からビデオレターを募り、メッセージビデオの編集・上映を行いました。

【前年度実行委員からのメッセージ】

- 話し合いの時も楽しく仕事ができます。
- やる気・体力があれば充分です！

- ▶ **対象** 令和9年1月に成人式を迎える方（平成18年4月2日～平成19年4月1日生まれの方）
- ▶ **募集人数** 10人程度（大磯・国府各5人）
- ▶ **予定** 6月頃から月1回程度の実行委員会（平日夜）を予定しています。
- ▶ **申込み** 5月15日（金）までに電話又はEメールでお申込みください。

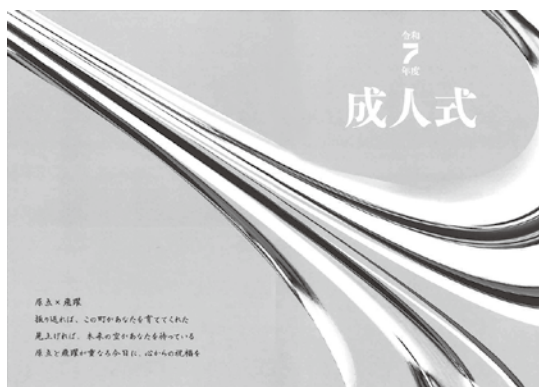

令和7年度成人式プログラム

町民活動を頑張るみなさんを応援！ 令和8年度町民活動推進補助金事業を募集

問町民課 ☎内線236

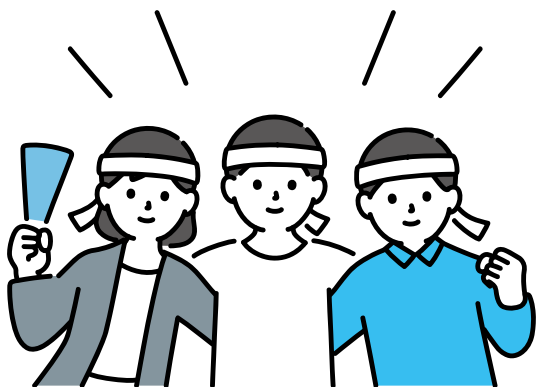

「町民活動推進補助金」とは、町民の皆さんが生活する中で直面する様々な課題に、自らの意思で取り組む「町民活動」を応援するためのものです。補助対象となる事業の募集を行います。

補助内容や対象の経費などのくわしい内容については、「募集案内」をご覧ください。

申請書を提出後、申請団体による事業内容のプレゼンテーションを実施し、補助金等評価委員会の審査を受けることになります。

▶ 昨年度の交付決定事業

- 「地域にひらいた、日中のこどもの居場所づくり事業」
- 「地域と人、人と人をつなぐ、大磯写真プロジェクト」
- 「障害の有無にかかわらず安心して暮らせる居場所づくり」
- 「みずべぐらしプロジェクト」

▶ 募集期間

令和8年4月1日(水)～4月20日(月)

▶ 申込み方法

所定の申請書等を町民課町民協働係へ提出

▶ 募集案内・申請書等配布場所

本庁舎町民課窓口、町ホームページ

※申請書類提出前に書類確認をさせていただきます。
書類の書き方や、内容確認のため提出前に必ずご相談ください。(4月13日(月)まで、要予約)



大磯町火災予防条例の一部が改正されました

☎消防署 ☎(61)0911

○林野火災「注意報」「警報」について

岩手県大船渡市で発生した大規模林野火災を受けて、林野火災の予防を目的とした「林野火災注意報」「林野火災警報」を発令いたします。今まで発表していた「林野火災に関する注意情報・警戒情報」はなくなりません。

林野火災注意報・林野火災警報

林野火災注意報が発令されると、指定された地域内では、火災予防条例に定める「火の使用の制限」について努力義務を課すこととなりました。

また、林野火災警報が発令されると、指定された地域内では、火災予防条例に定める「火の使用制限」が義務になりました。

【林野火災注意報の発令指標】

以下の条件に該当する場合

- (1) 前3日間の合計降水量が1ミリメートル以下。
- (2) 前30日間の合計降水量が30ミリメートル以下、又は、乾燥注意報が発表されたとき。

【林野火災警報の発令基準】

林野火災注意報の発令基準に加え、「強風注意報」が発表されたとき。

空気が乾燥している時期は、火災に注意してください。

☆指定された地域の検索二次元コード

e-かなマップ (地域森林計画対象民有林)



※マップ上の緑色で示されている箇所が指定されている地域です。

※住所を入力すると、該当する地域を確認できます。

※利用規約に同意が必要です。

涼しいうちに樹木の管理

☎環境課 ☎内線352

例年6月から11月ごろにかけて、「隣家の樹木の枝が自宅敷地内に越境してきて困っている」といった相談が町に多数寄せられます。しかし、夏は暑いため、樹木や草の剪定等を実施できる事業者も、熱中症リスクを避けるため、剪定や草刈り作業を控えたり、または、繁忙期のため、すぐには対応できなかつたりといったことがあります。そのため、夏になって樹木等が伸びてから剪定や草刈りの依頼をしても、熱中症リスクや繁忙期を理由として、秋にならないと対応できない場合もあります。すると、夏に伸びきった樹木や草を秋に管理することとなり、早めに対応した場合よりも手間が増えてしまいます。自宅の庭などの敷地内に樹木等がある方は、4月などの比較的涼しい時期に、樹木等を適正に管理することを推奨します。

そして、繁茂した木にスズメバチの巣がつくられたり、繁茂した草がアライグマなどの有害鳥獣の「ひそみ場」になったり、歩道まではみ出た生垣が通行人の邪魔になったり、道路にまではみ出た場合は見通しを悪くして交通上の問題となったりするため、草木を過剰に繁茂させてしまうことによって生じる問題にも注意が必要です。

草木が伸びてから対応するのではなく、未然に問題を防ぎつむりで、「このままこの草木が伸びたらどうなるだろうか」と意識すると、住みよい街を守ることができます。

また、高木化した樹木が倒れると危険です。高木化すると、その樹木の伐採等の費用は高額になってしまうため、高木化してしまう前に、日頃から樹木を管理することを心がけましょう。



山林の立木を伐採するときや、土地を取得したときは届出が必要です

☎産業観光課 ☎内線263

	森林の土地の所有者届出制度	伐採及び伐採後の造林の届出制度
届出が必要な場面	相続や売買契約、贈与などで森林の土地を新たに取得した場合	森林の立木を伐採する場合 ※伐採する立木が一本でも必要です。
提出期限	所有者となった日から90日以内 ※相続の場合は、被相続人の死亡日が「所有者となった日」となります。	伐採を始める日の90日前から30日前まで ※伐採や造林を完了した日から30日以内に状況報告書の提出が必要な場合もあります。
届出の方法など	・届出様式は、町役場で配布。町のホームページでもダウンロード可能です。 ・届出の対象外の場所等もあります。事前にお問い合わせください。	

高来神社 春季大祭（高麗の山神輿） 引き手募集のお知らせ

☎生涯学習課 ☎(61)0255

昨年は、令和に入り初めて高麗山へ約250kgの山神輿が引き上げられました。

高麗の山神輿は、大磯町指定民俗資料（無形民俗文化財）になっています。今年も大磯町高来神社の山神輿を、町内の皆さんで力を合わせて引き上げます。

【親綱の引き手募集】

伝統行事に参加して、一緒に盛り上げてみませんか。

▶開催日 令和8年4月18日（土）18時～22時頃

▶集合時間 4月18日（土）17時集合

※注意事項等の説明があります。

▶場所 高来神社境内

▶対象 18歳以上の方

※保護者同伴の場合は年齢制限なし

▶服装等 動きやすい服装・ライト等

▶サポート体制 高麗山神輿保存会がサポートしますので、初めての方も安心してご参加ください。

▶公式LINE 高麗山神輿保存会公式LINEでは、「高麗の山神輿」の最新情報を配信しています。

また、LINEにて問い合わせにも対応しております。



障がい者福祉計画策定委員を募集

☎福祉課 ☎(73)4530

町では、令和9年4月からの「大磯町障がい者福祉計画」の策定にあたり、策定委員会の委員を募集します。

▶応募資格 町内に住所を有する18歳以上の方（令和8年3月31日現在）

▶募集人数 2人

▶任期 令和9年3月末まで

▶会議開催 平日に年3回程度

▶報酬 1回 6,500円

▶応募方法 4月24日（金）までに所定の応募用紙に必要事項及び、小論文「障がい児者ととも生きるまちづくりについて」800字以内で記入し、持参、郵送、FAXまたはEメールで提出してください。

※応募用紙は、障害福祉センター、福祉課（保健センター）及び国府支所で配布するほか、町ホームページからもダウンロードできます。

▶提出先（郵送） 〒259-0111 大磯町国府本郷1196
障害福祉センター
FAX (73)1285
e-mail:oubos-fukushi@town.oiso.kanagawa.jp

高齢者福祉計画策定等委員を募集

☎福祉課 ☎内線315

町では、令和9年4月からの「大磯町高齢者福祉計画・介護保険事業計画」の策定にあたり、策定委員会の委員を募集します。

▶応募資格 町内に住所を有する18歳以上の方（令和8年3月31日現在）

▶募集人数 2人

▶任期 令和12年3月末まで

▶会議開催 平日に年4回程度

▶報酬 1回 6,500円

▶応募方法 4月24日（金）までに所定の応募用紙に必要事項及び、小論文「高齢者がいきいき暮らせるまちづくりについて」800字以内で記入し、持参、郵送、FAXまたはEメールで提出してください。
※応募用紙は、福祉課（保健センター）及び国府支所で配布するほか、町ホームページからもダウンロードできます。

▶提出先（郵送） 〒255-8555 大磯町東小磯183
福祉課 高齢福祉係
FAX(61)6002
e-mail:oubo-kourei@town.oiso.kanagawa.jp

狂犬病予防定期集合注射を実施します！

問環境課 ☎(72) 4438

生後91日以上の子の飼主は、狂犬病予防法等により毎年1回、原則、4月1日から6月30日までの間に飼犬に狂犬病予防注射を受けさせることが、義務付けられています。かかりつけの動物病院または、右表で行う集合注射により接種してください。

▶用意するもの

○通知はがき（町に登録のある子の飼主の方へ、3月に発送しています。）

○料金 3,650円（現金のみ）

（注射料金 3,100円・注射済票交付手数料 550円）

※愛犬手帳をお持ちの方は、愛犬手帳をお持ちください。

▶注意事項

- ・犬をしっかりと押さえられる方が連れて来てください。
 - ・老犬や犬の具合が悪いなどの場合は、かかりつけの獣医師にご相談ください。なお、注射が受けられない場合は、必ず獣医師が発行する「狂犬病予防注射猶予証明書」を環境課に提出してください。
- ※猶予期間は、年度末（3月31日）までです。

日	時間	会場	所在地
4月14日（火）	9:30～9:50	高来神社駐車場	高麗2-9-47
	10:30～10:50	東町二丁目公園	東町2-6-28 付近
	13:30～13:50	宮ノ上公園 (東小磯防災館前)	東小磯484 付近
	14:30～14:50	ふれあい広場 (ふれあい会館前)	大磯930 付近
4月15日（水）	9:30～10:00	大磯町役場駐車場	東小磯183
	10:40～11:00	稲荷松公園	西小磯30 付近
	13:30～13:50	いくさわ 西の池跡公園	生沢622 付近
	14:30～14:50	虫窪老人憩の家	虫窪354
4月16日（木）	9:30～9:50	なかまる公園	国府本郷801 付近
	10:30～10:50	六所公園	国府本郷936
	13:30～14:00	馬場公園	国府本郷1098 付近
	14:40～15:00	石神台中央公園	石神台2-9 付近

5月8日 献血を実施します！

問スポーツ健康課 ☎内線310

「いのちを救うボランティア」

献血の実施にご協力をお願いします。現在採血量より供給量が上回り、より一層、献血者の確保が求められている状況です。

※協力して下さる方、また輸血を受けられる方の安全性を高めるために、受けられる方の様々な基準を設けております。



◀詳しい基準につきましては
こちらからご確認ください。
(献血について：日本赤十字社)

▶とき 5月8日（金）10時～12時30分

▶ところ 大磯町役場駐車場

高齢者帯状疱疹ワクチン接種のご案内

問スポーツ健康課 ☎内線309

帯状疱疹の発症及び重症化を予防するため、高齢者の方を対象とした帯状疱疹ワクチン接種を実施します。

助成の対象は、年度内に65歳、70歳、75歳、80歳、85歳、90歳、95歳、100歳になる方で、誕生日の前でも接種できます。

対象の方には受診券を送付します。

社会保険に加入したら国民健康保険脱退の手続きが必要です

問町民課 ☎内線275

就職等により社会保険に加入した場合には、国民健康保険脱退の手続きが必要です。手続きをしないと引き続き保険税が請求されます。マイナ保険証の利用登録をしている場合でも手続きは必要ですので、ご注意ください。

また、離職等の場合には国民健康保険加入の手続きが必要です。窓口または郵送等で早めに手続きをするようお願いいたします。詳細は町ホームページをご覧ください。

▶脱退手続きに必要なもの

- ・新しく発行された資格確認書、資格情報のお知らせ、健康保険資格取得証明書のいずれか（コピー可）
- ・不要になった資格確認書等
- ・マイナンバーのわかるもの
- ・記入済みの国民健康保険被保険者資格喪失届（郵送の場合）

高齢者肺炎球菌ワクチン接種のご案内

問スポーツ健康課 ☎内線309

肺炎球菌ワクチンは、肺炎の発症・重症化を予防する効果が期待できます。

助成の対象は65歳になる方で、66歳の誕生日の前日まで接種できます。

過去に肺炎球菌の予防接種を受けたことがある方は、対象外です。対象の方には受診券を送付します。

固定資産税のお知らせ

問 税務課 ☎ 内線255

土地・家屋の価格等縦覧帳簿の縦覧

自己の所有する土地・家屋の評価額が適正かどうかを判断できるよう、価格等縦覧帳簿を縦覧することができます。

▶ 縦覧できる方

固定資産税の納税者本人またはその代理人

▶ 縦覧期間・場所

4月1日（水）～6月1日（月）

※土・日・祝日を除く。

税務課窓口

▶ 必要な物

本人確認書類（運転免許証、マイナンバーカード、納税通知書など）、委任状（代理人の方のみ）

固定資産課税台帳の閲覧

自己に関わる固定資産の課税内容、税額等を確認できるよう、固定資産課税台帳を閲覧することができます。

▶ 閲覧できる方

①大磯町内に固定資産を有する方またはその代理人

②納税管理人

③借地人・借家人

④令和8年1月2日以降の所有者（相続人を含む。）

⑤管財人

▶ 閲覧期間・場所

通年（土・日・祝日・12月29日～1月3日を除く。）

税務課窓口

※令和8年度分は4月1日（水）から閲覧できます。

※縦覧期間（4月1日（水）～6月1日（月））中は、固定資産課税台帳の写しを無料で交付します（令和8年度分のみ）。

▶ 必要な物

本人確認書類（運転免許証、マイナンバーカード、納税通知書など）、委任状（代理人の方のみ）、権利関係等を証明する書面（賃貸借契約書、売買契約書、戸籍謄本など。③～⑤に該当する方のみ）

マイナンバーカード休日窓口を開設します

問 町民課 ☎ 内線273

4月からマイナンバーカード休日窓口で手続きができる内容は以下のとおりです。その他の手続きについては、平日開庁時間の受付になりますのでご注意ください。

開設予定日	予約開始日	受付時間	場 所	取扱業務
4月18日 （土）	予約受付中	8時30分～正午	役場本庁舎1階 町民課	<ul style="list-style-type: none"> マイナンバーカードの受取り（事前予約制） 電子証明書の発行・更新 マイナンバーカード・電子証明書の暗証番号再設定
5月16日 （土）	4月7日 （火）			

※システムメンテナンス等で実施日が変更となる場合があります。

- ・カードの受取りは事前予約制です。（電話・インターネット）
- ※電話予約は平日開庁時間のみ受付
- ・電子証明書の手続きには、暗証番号が必要です。事前にご用意のうえご来庁ください。



◀ インターネット予約
サイトはこちら

なお、6月以降の予定については改めてお知らせします。

**KROSS×OVER.34 2025 FINAL 日本チャンピオン
表敬訪問**

問 スポーツ健康課 内線324

大磯町在住のキックボクシング小林義宗選手が、KROSS×OVER.34 2025 FINAL 初代スーパーウェルター級(～70kg級)王座決定戦で勝利し、初代日本チャンピオンに輝かれました。2月2日(月)には大磯町長を表敬訪問されました。今後のさらなるご活躍に期待しています！

**2026年湘南ベルマーレ表敬訪問**

問 スポーツ健康課 内線324

2月3日(火)に湘南ベルマーレ大多和亮介代表取締役社長とクラブスタッフが2026シーズン開幕に向けて表敬訪問されました。湘南ベルマーレをみんなで応援しましょう！
※3月1日付けで代表取締役社長は交代となっています。

【4月のホームゲーム】

第9節 VS 栃木SC 4月4日(土) 14時キックオフ
第11節 VS 群馬 4月18日(土) 14時キックオフ
会場 レモンガススタジアム平塚

**優良運転者を表彰**問 大磯地区交通安全協会 (大磯町国府本郷207-1)
☎ (73) 1350

大磯地区交通安全協会では、次の要領で優良運転者の表彰を行っています。5年以上無事故・無違反で該当される方は、ぜひお申込みください。

▶ 表彰の種類と要件

交通安全協会の会員で、日頃から自動車を運転し、次の表彰の期間、無事故・無違反の方。(以前に同種の表彰を受けた方は除きます。)

- ① 5・10年表彰(地区協会会長表彰)
- ② 15・20年表彰(県協会会長表彰)
- ③ 30年表彰(警察署長、地区協会会長連名表彰)

▶ かかる費用

800円(無事故・無違反証明書交付手数料)

▶ 受付期間

15・20年表彰を申込みする方 4月1日(水)～5月15日(金)

5・10・30年表彰を申込みする方 7月1日(水)～9月18日(金)

▶ 必要な物

運転免許証、認印

百歳おめでとうございます

問 福祉課 内線315

片岡 絢子さん(西小磯)、高橋 初子さん(中丸)、鈴木 末子さん(馬場)が2月に満百歳のお誕生日を迎えられました。

これからも、健康に留意され、元気に過ごされますようお祈りします。



▲片岡 絢子さん



▲高橋 初子さん



▲鈴木 末子さん

春の全国交通安全運動実施 4月6日(月)～15日(水)

問町民課 ☎内線237

春は暖かくなり、外出する機会も多くなるとともに、ピカピカの帽子やランドセルを身につけた新入園児・新入学児童が通園・通学を始める季節でもあります。

「新入学児童・園児を交通事故から守ろう」をスローガンに、園児・児童のお手本となるよう交通マナーを守り、交通事故を未然に防ぎましょう。



- 道路を横断するときは、横断歩道等を利用し手を上げる等、横断する意思を運転者に明確に伝え、安全を確認してから横断し、横断中も周囲の安全を確認しましょう。
- 自動車に乗車するときは、後部座席を含めた全ての座席のシートベルトやチャイルドシートの着用の「ひとこえ」をかけあいましょう。
- 自転車の点検整備を励行し、自転車安全利用五則を守るとともに、乗車用ヘルメットを着用しましょう。
- 二輪車による無理な追い越し、乗用中の携帯電話使用や周囲の声や音が聞こえない状態でイヤホン等を使用するなどの危険な運転は止め、安全運転に努めましょう。

会計課収納窓口の取扱時間について

問会計課 ☎内線276

収納窓口の取扱時間は、4月1日以降も現行通りです。

広報2月号により収納窓口の取扱受付時間変更(短縮)をお知らせしましたが、町民の皆様の利便性を考え、現行通りの取扱時間とします。

▶取扱時間

開庁日の8時30分から17時15分まで

▶受付時間以外の公金の支払い

(バーコードのある納付書) コンビニで支払い可能
(二次元コードのある納付書) スマートフォンで支払い可能
(全ての納付書) 金融機関等の窓口で支払い可能

口座振替不能通知書を廃止します

問税務課 ☎内線251

令和8年度から、町税等の口座振替ができなかった際に送付している「口座振替不能通知書」を廃止します。

残高不足等により口座振替ができなかったことにお気づきの場合は、納付書を送付しますので至急担当課までご連絡ください。納付書は、納期限後20日以内に送付する督促状にも付帯しています。なお、振替不能による再振替は行っておりません。

また、口座振替ができなかった場合も、納付するまでの日数に応じて延滞金が計算されます。口座振替をご利用の方は、前日までに必ず残高確認・入金をお済ませください。振替結果は、通帳記入等によりご自身でご確認ください。

対象科目と担当課は、下表のとおりです。

対象科目	担当課
①町県民税・森林環境税	税務課 ☎内線251
②固定資産税	
③軽自動車税	
④介護保険料	福祉課 ☎内線315
⑤保育所保育料	子育て支援課 ☎内線317
⑥し尿処理手数料	美化センター ☎内線352

令和8年度から医療保険料(税)に 「子ども・子育て支援納付金分」が加算されます

問町民課 ☎内線274

子育て世帯への経済的支援を拡充するため、令和8年度から新たに「子ども・子育て支援納付金分」の徴収が始まります。令和8年度の医療保険料(税)から負担していただき、児童手当の拡充や、妊婦のための支援給付等の様々な施策に充てられます。

詳細は、広報6月号でお知らせします。

企業版ふるさと納税による寄付金をいただきました

問 政策課 ☎ 内線229

○ウィズ・プランナーズ株式会社（代表取締役 櫻井琢也さん）から、企業版ふるさと納税によるご寄付をいただきました。いただいたご寄付は、本町が実施する住む人の安心なくらしを守るまちづくり事業に活用させていただきます。

▶ 企業紹介

ウィズ・プランナーズ株式会社は、BPO（ビジネス・プロセス・アウトソーシング）事業を執り行う会社です。地域、社会のニーズに応え、新たな価値の創造に取り組み、持続的でよりよい社会の実現に貢献するために企業版ふるさと納税を行っています。

○株式会社ラスホート（代表取締役 櫻井明さん）から、企業版ふるさと納税によるご寄付をいただきました。いただいたご寄付は、本町が実施する妊娠・出産・子育て・教育の希望をかなえるまちづくり事業に活用させていただきます。

▶ 企業紹介

株式会社ラスホートは、インターネット、ポータルサイトの運営を行う会社です。「人と出会いつながりを持ち、そこから何かの手助けがしたい」という経営理念に則って企業版ふるさと納税を行っています。

教育委員の就任について

問 学校教育課 ☎ 内線341

3月17日付で諸岡紀子さんが教育委員に就任されました。



▲ 諸岡 紀子さん

教育委員の再任について

問 学校教育課 ☎ 内線341

3月17日付で鈴木孝善さんが再任されました。

教育委員の退任について

問 学校教育課 ☎ 内線341

3月16日付でトリー二葉さんが退任されました。

R Sウイルス母子免疫ワクチンの定期予防接種がはじまります

問 子育て支援課 ☎ 内線364

▶ R Sウイルス感染症とは

特に小児や高齢者に呼吸器症状を引き起こすウイルスで、1歳までに50%以上が、2歳までにほぼ100%の乳幼児が、少なくとも1度は感染するとされています。

▶ 母子免疫ワクチンとは

妊婦が接種すると、母体内で作られた抗体が胎盤を通じて胎児に移行し、生まれた乳児が出生時からRSウイルスを原因とする肺炎等の下気道感染症に対する予防効果を得ることができるワクチンです。

▶ 実施期間

令和8年4月1日から

▶ 対象

大磯町内に住民登録があり、接種日現在で妊娠28週0日から36週6日の方

▶ 費用

原則無料

▶ 実施場所

協力医療機関（町ホームページをご覧ください）



▲ 町ホームページ

1か月児健康診査費用助成がはじまります

問 子育て支援課 ☎ 内線364

令和8年4月1日以降に生まれたお子様に対して、医療機関での1か月児健康診査費用を助成する制度を開始します。

▶ 実施期間

令和8年4月1日から

▶ 対象

令和8年4月1日以降に生まれ、受診日時点で次のすべてを満たすことも

- 大磯町に住民票がある
- 生後28日から41日目まで（6週未満）

▶ 助成金額

上限6,000円（1回まで）

▶ 実施場所

協力医療機関（町ホームページをご覧ください）



▲ 町ホームページ



図書館・郷土資料館だより



図書館 問・申 ☎(61)3002 休館日 4/2・6・13~17・20・27
郷土資料館 問・申 ☎(61)4700 休館日 4/1・6・13・20・27

図書館情報

何冊読めるかな? 「読書スタンプラリー2026」

対象 小学1・2年生、3・4年生、5・6年生、中学生(ティーンズ)

開始日 4月19日(日)

申込み 本館・国府分館窓口で申込書に記入してください。

借りて、読む スタンプラリー・コーナーにある、学年別のスタンプラリー用図書を借りて、返却時にスタンプラリーカードに、読んだ本の書名、作者名、簡単な感想を書いて窓口にいる人に渡してください。

プレゼント スタンプラリーカードにスタンプを押ししてもらいましょう。集めたカードの枚数に応じてプレゼントがもらえます。

スタート・パック 中身は借りてからのお楽しみ、スタート・パックを開始日から先着で貸出します。

入学おめでとう! ステップブックにチャレンジ

小学一年生を対象に、約50冊の本を選びました。

ステップブック・リストと、読んだ本を記録できる読書通帳を一年生全員に配布します。また、対象本の展示を行います。



不定期読書会 おしゃべりライブラリー

作品の読後感についておしゃべりしませんか。

▶**テーマ** 「くまのプーさん」(A.A.ミルン/作 石井桃子/訳)

▶**とき** 5月22日(金)10時~11時30分

▶**ところ** 図書館本館2階小会議室

▶**定員** 10人(先着順)

▶**申込み** 4月7日(火)~、電話・カウンターで受付

大好きな本の記録を綴る「読書通帳」

読書通帳は自分が読んだ本の名前や感想などを書き込み、貯めていくものです。たくさんの知識や感動を貯めて、自分の宝物にしてください。

▶**対象** 幼児~大人まで(図書館の利用券を持っている人)

▶**配布場所** 図書館本館、分館窓口

▶**利用方法** 図書館や学校で借りた本、自分で買った本等を読み終わったら通帳に記入して、50冊貯まったときは通帳を窓口を持ってきてください。認定のスタンプを押します。

休館のお知らせ

4月14日(火)から、17日(金)まで、蔵書点検のため、本館・国府分館共に休館します。ご理解とご協力をお願いします。

郷土資料館情報

旧吉田茂邸ミニパネル展示 「小説『松籟邸の隣人』でめぐる大磯」

旧吉田茂邸では、宮本昌孝氏の小説『松籟邸の隣人』をテーマにしたミニパネル展を開催します。

宮本昌孝氏の小説『松籟邸の隣人』は、幼少~青年期の吉田茂が、隣人の天人シンプソンと共にさまざまな事件を解決していく物語です。本展では、『松籟邸の隣人』に描かれた吉田茂のエピソードや、大磯の名所・人物などを紹介します。

▶**とき** 4月2日(木)~6月30日(火)

▶**ところ** 郷土資料館企画展示室

▶**観覧料** 大人510円

▶関連企画

旧吉田茂邸内新館階段では、藤沢市「耕余塾を知る会」による、耕余義塾時代の吉田茂の作文の解説を展示します。

また、町立図書館において、『松籟邸の隣人』を関連書籍とともに特設コーナーで紹介します。



(PHP研究所刊)

新収蔵展「大磯万博2026」

郷土資料館では、湘南地域を対象に考古・歴史・民俗・自然の4分野で資料を収集してきました。今回、コロナ禍以降に収集された資料を中心に、13年ぶりに新収蔵展を開催します。

また、資料が受け入れられるまでの過程をパネルで展示し、博物館資料がどのように収集されていくのかを紹介します。新しく資料館に受け入れた資料のお披露目となります。ご来館お待ちしております。



▲大磯長興結社の道具(山王町)

▶**とき** 4月25日(土)~7月20日(月)

▶**ところ** 郷土資料館企画展示室

▶**観覧料** 無料

※5月以降に展示解説を予定しています。詳しくは、広報5月号でお知らせします。

※本企画展は日本万国博覧会(大阪万博)、大阪・関西万博とは一切関係ありません。

こども家庭センター いそのわ からののお知らせ

令和8年4月から「産後ケア事業」の自己負担額を見直しました！

出産後間もないお母さんが安心して子育てができるように、町では、出産後1年以内のお母さんと赤ちゃん（母子）への心身のケアや育児のサポートなどを行う産後ケア事業を実施しています。

令和8年4月1日から、宿泊型の産後ケアにかかる自己負担額を見直し、利用しやすくなりました。ぜひご活用ください。



○自己負担額

利用できるサービス	自己負担額	変更前	
宿泊型	1泊2日	6,000円	18,000円
	2泊3日	9,000円	27,000円
通所型	食事なし	800円	—
	食事付	2,000円	—
訪問型	800円	—	

○利用できる方

産後1年未満のお母さんとその赤ちゃんで産後ケアを必要とする方

※医療行為を必要とする方はご利用いただけません。



◀町ホームページはこちら

✿妊娠・出産・子育てに関する相談✿

- ・母子保健に関する相談 子育て支援課
☎内線364
- ・児童福祉に関する相談 子育て支援課
☎内線362
- ・大磯町子育て相談ホットライン
☎(38) 5802
- ・児童相談所虐待対応ダイヤル
☎189(いちはやく)

めばえ・すくすく (地域子育て相談機関) からののお知らせ

ひろばでお子さんを遊ばせながら、子育てコンシェルジュや子育てアドバイザーに育児相談をすることができます♪

子育てコンシェルジュは個室での対応も可能です。



☎受付時間 9時～17時

つどいの広場開催時間

10時～16時

(12時～13時 ランチタイム)

めばえ ☎(71) 3477

すくすく ☎(61) 4150

休館日 4/5・12・19・26・29
(日・祝日)

つどいの広場では、毎日楽しい遊びを用意しています。予定は広場の入り口の掲示版をご覧ください。お楽しみに！

横溝千鶴子記念子育て支援総合センター (めばえ) ☎(71) 3477

イベント	対象	日程	時間	備考
おはなしタイム	未就学児と保護者	4/7(火)	11時～11時30分	おはなしボランティア「まめの木」によるおはなし会です。
心理士の育児相談	未就学児の保護者	4/14(火)	10時～11時	お子さんの発育や発達で心配なことをお気軽にご相談ください。
お誕生会	未就学児と保護者	4/23(木)	11時～11時30分	プレゼント：バースデーカード(お子さんの手形を押して)
健康講座 「いざという時の 救急対応」	未就学児の保護者	5/12(火)	9時30分 ～11時30分	定10人 講 大磯町消防署 申 4/14(火)～めばえ
親子製作 「こいのぼり」	未就学児と保護者	4/16(木) ～5/2(土)	10時～16時	こどもの日にちなんだ作品を親子で作ります。

石坂卷子記念子育て支援センター (すくすく) ☎(61) 4150

イベント	対象	日程	時間	備考
心理士の育児相談	未就学児の保護者	4/16(木)	10時～11時	お子さんの発育や発達で心配なことをお気軽にご相談ください。
お誕生会	未就学児と保護者	4/24(金)	11時～11時30分	プレゼント：バースデーカード(お子さんの手形を押して)
おはなしタイム	未就学児と保護者	4/28(火)	11時～11時30分	おはなしボランティア「あおむし」によるおはなし会です。
子育て講座 「親子で楽しもう リトミック」	未就学児の保護者	5/26(火)	10時30分 ～11時15分	定10組 講 榎 久美子 氏、小林 晴奈 氏 申 4/28(火)～すくすく
親子製作 「こいのぼり」	未就学児と保護者	4/16(木) ～5/2(土)	10時～16時	こどもの日にちなんだ作品を親子で作ります。

はぐくみサロン (子育てコンシェル ジュの出張相談)	・未就学児と保護者 (保護者のみ可) ・妊産婦と その配偶者	4/22(水)	9時30分～ 11時45分	たかとり 幼稚園	「ちょっと話を聞いてもらいたい」「〇〇の手続きは？」などちょっとした相談でもお気軽にどうぞ！おもちゃもあるので安心してお子さんを連れてお越しください♪予約不要です。開催場所の園に在園されていないお子さんの保護者の方も可能です！
----------------------------------	---	---------	------------------	-------------	---

※定員がある講座は先着順となります。

定 定員 講 講師 申 申込み



情報コーナー

役場 ☎(61)4100 講師 時とき 場ところ 対象 定員
 FAX(61)1991 費用 持ち物 申込み 締切り 問合せ



講座・催し

どなたでもできる「膝痛、腰痛 予防の太極拳体操」体験講座

講 老年期運動指導士、太極拳A級指導員

時 4月4日、11日、25日 いずれも土曜日
 10時00分～11時30分

場 生涯学習館

定 各回10人(先着順)

費 無料

持 運動ができる服装、室内履き、飲み物

申 星槎湘南大磯総合型スポーツクラブ 太極拳部 関本 ☎(60)3844

湘南ベルマーレホームタウン 優待デーの開催

お得な優待チケットで迫力ある試合を観戦しませんか。

時 5月30日(土)14時キックオフ
 プレーオフラウンド第1戦

場 レモンガススタジアム平塚(平塚競技場)

※当日販売はありません。詳しくは、湘南ベルマーレHPをご覧ください。

問 湘南ベルマーレ ☎(25)1211
 スポーツ健康課 ☎内線324



第20回 大磯オープンガーデン2026

20周年の今年は参加庭数とお庭も増えました。ぜひお出かけください。

時 4月17日(金)～19日(日)
 5月8日(金)～10日(日)

各日10時～16時

場 町内各所の参加ガーデンと、協力店舗「みせ咲サポーター」

対 どなたでも

費 無料(会場により有料)

同時開催

- ・大磯アフタヌーンティー
 - ・港のハンギングバスケット展
- ※パンフレットは4月1日以降、公式サイトからダウンロード可能予定
- 問 大磯オープンガーデン実行委員会
 大磯町商工会 ☎(61)0871
 大磯町観光協会 ☎(61)3300
 おおいそオープンガーデンホーム運営委員会
 ✉oiso.open.garden@gmail.com



大磯ガイド協会企画 ガイドツアー

大磯オープンガーデンの開催に伴い、素敵なお庭をめぐるツアーを実施します。

申 大磯ガイド協会ホームページから

問 NPO法人大磯ガイド協会

☎080(5030)9829 平日9～17時
<https://www.oisoguide.com>

4月オープンガーデン

●Aコース

「石神台 春のお庭めぐり」

こだわりのお庭づくり、石神台地区の素敵なお庭を訪ねます。

時 4月18日(土)(少雨実施)
 9時00分～正午

受付 大磯駅前南広場

コース 大磯駅バス乗車～石神台西公園下車～オープンガーデン見学～湘南大磯病院前 解散

※約3km 約3時間 健脚向き

定 30人(先着順)

費 大人800円(ガイド料、保険代、資料代) 中学生以下無料

※バス代は各自負担

締 4月11日(土)まで

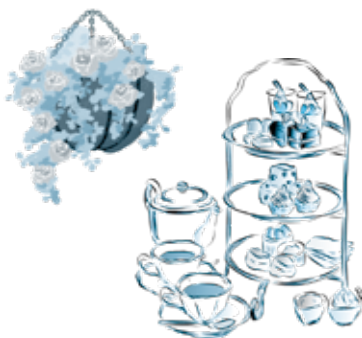

安心して暮らせる日常のために。 地域密着の支援サービス。

身元保証が必要な場面や、入院・施設入所にあたっての手続き、
 独居や親戚が遠方にいるなどの事情から、将来に不安を感じている方へ。
 お一人おひとりの状況を伺いながら、必要な支援を一緒に整理します。

ご希望があれば、相談会以外の日程や訪問での相談も可能です。

まごのおててサービス
 〈無料相談会〉

大磯町横溝千鶴子記念障害福祉センター
 第1会議室

4月8日(水)・22日(水)
 10:00～15:00(要予約)

合同会社 Me-ing 高橋 080-6911-5771

消防情報ダイヤル ☎(61)5151

消防車の出動情報、休日当番医情報は、こちらで確認してください。問消防署 ☎(61)0911

防災行政無線ダイヤル ☎0120(83)0150

防災行政無線で放送した内容を電話で確認できます。問危機管理課 ☎内線241

●Bコース

「駅周辺 お庭見学とお店めぐり」

駅周辺のオープンガーデンを見学しながら、人気のお店をめぐります。

時 4月18日(土) (少雨実施)

9時30分～12時30分

受付 大磯駅前南広場

コース 駅周辺のお庭とお店めぐり～大磯コネクト・港のハンギングバスケット展見学～お庭めぐりとお買い物～大磯駅 解散

※約2.5km 約3時間

定30人(先着順)

費大人800円(ガイド料、保険代、資料代) 中学生以下無料

締 4月11日(土)まで

●Cコース

「キッズガーデンウォーク2026」

不動川沿いの野鳥や野草を観察しながら国府地区のオープンガーデンを見学します。

時 4月19日(日) (雨天中止)

9時30分～13時

受付 大磯プリンスホテル入口バス停前

※バス停で係員がお待ちしています。

コース 旧東海道松並木～不動川沿いの野鳥・野草・魚ウォッチング～国府地区オープンガーデン見学(休憩タイムあり)～国府支所 解散

※約7km、約3.5時間 健脚向き

定15人(先着順)小学生～大人まで

※大人の方のみの参加も可

軽食持参可

費大人800円(ガイド料、保険代、資料代) 中学生以下無料

締 4月11日(土)まで

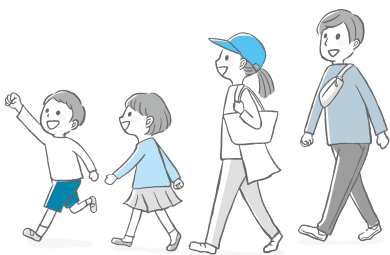

5月オープンガーデン

●Aコース

「素敵なバラのお庭めぐり」

明治記念大磯邸園や旧吉田邸庭園、オープンガーデン参加のお庭のバラを楽しみます

時 5月8日(金)、9日(土)

9時30分～12時30分

両日とも同じコース(雨天実施)

受付 大磯駅前南広場

コース 大磯駅周辺～明治記念大磯邸園～大磯松韻～旧吉田邸庭園 解散

※約4km 約3時間 健脚向き

定各日30人(先着順)

費800円(ガイド料、保険代、資料代)

締 5月2日(土)まで

●Bコース

「東小磯の山手を彩るお庭めぐり」

自然豊かな山と海の景色を楽しみながら東小磯山手地区のお庭を訪ねます。

時 5月8日(金)、9日(土)

9時15分～12時15分

※両日とも同じコース(雨天中止)

受付 大磯駅前南広場

コース 大磯駅周辺～東小磯方面オープンガーデン見学～高田公園～大磯駅 解散

※約4km 約3時間 健脚コース(階段、上り山道あり)

定各日30人(先着順)

費800円(ガイド料、保険代、資料代)

締 5月2日(土)まで

●Cコース

「バラの鑑賞と苔玉作り」

バラのお庭を鑑賞し、初心者向きの苔玉を作ります。

時 5月10日(日) (雨天実施)

① 9時15分～11時30分

② 10時15分～12時30分

③ 11時15分～13時30分

※①②③とも同じ内容 希望時間を選択

受付 大磯駅前南広場

コース 大磯駅～バラのお庭見学～旧島崎藤村邸～公園で苔玉作り 解散

※約1km 約2時間(製作時間含む)

定各回10人(先着順)

費2,000円(ガイド料、材料費、保険代)

締 5月2日(土)まで

緑化運動・育樹運動コンクール 受賞作品展

かながわトラストみどり財団が開催した小学生～高校生を対象とした令和7年度の緑化運動・育樹運動コンクールの受賞ポスター・標語作品を展示します。

時 4月28日(火)～5月10日(日)

9時～17時

場 県立大磯城山公園旧吉田茂邸地区管理休憩棟

対 どなたでも **費** 無料

問 県立大磯城山公園管理事務所

☎(61)0355(9時～16時)

大磯ガーデンアカデミー バラ講座 「秋バラへ向けての管理」

旧吉田茂邸のバラ園監理に携わる専門家を迎え、実技を交えながらバラの手入れの仕方を学びます。

時 5月17日(日) 13時半～15時半

荒天中止

場 県立大磯城山公園旧吉田茂邸地区管理休憩棟、バラ園

講 J A 横浜技術顧問 福井 英治 氏

対 どなたでも **定** 20人 申込順

費 無料 駐車場は有料日

問・申 4月21日(火)～

県立大磯城山公園管理事務所

☎(61)0355(9時～16時)

「相模国府祭を訪ねる」

～千年の歴史を今に伝える県指定無形民俗文化財のお祭り～にご案内

時 5月5日(火・祝)、小雨催行

受付 大磯町郷土資料館(8時45分受付)

コース 郷土資料館～切通し～麦振舞～御両大明神～真勝寺～守公神社～神揃山(座問答を見学、他/昼食)～見合いの松～逢親場(馬場公園)“鷲の舞”等、各種神事の見学(15時頃解散)

※約2.5km 約6時間

定 50人(先着順)

費 1,000円(保険代、資料代) **持** 昼食

締 4月19日(日)

申 大磯ガイド協会HPから申込み

問 N P O 法人大磯ガイド協会

☎070(3855)8341 平日9～17時

<https://www.oisoguide.com>



基礎・入門手話講習会 参加者募集!

耳の聞こえない、
聞こえにくい方と
コミュニケーションを
図るための手話の
学習をしてみませんか?
仲間と一緒に楽しく
手話を学びましょう!!



講 中郡聴覚障害者協会、中郡手話通訳者連絡会

時 5月7日～2月25日※祝日除く
(毎木曜日/全40回) 10時～11時30分

講演 上記日程内で1回

交流 上記日程内で1回

レベルアップ 上記日程内で5回(10月13日～11月17日)(火曜日)

場 横溝千鶴子記念障害福祉センター

対 18歳以上の町内在住・在勤・在学の方で、手話に興味があり学びたい方

定 15人(先着順)

費 テキスト一式代(4,290円)

申 4月1日(水)～4月17日(金)

横溝千鶴子記念障害福祉センターへ
電話、またはFAX

※FAXで申込みの場合は住所、氏名(ふりがな)、電話番号、保育ボランティア希望の有無を記載してください。

その他 保育ボランティアによる保育を実施します。希望される方は申込み時にお伝えください。

問・申 障害福祉センター

☎(73)4530 FAX(73)1285

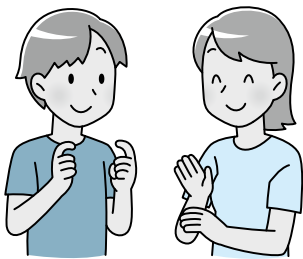

野生動物の被害に遭われていませんか

鳥獣害対策では、「餌付けをなくす」「ひそみ場をなくす」ことが重要です。まずは、自宅の庭や、田畑周辺の環境を見直しましょう。

さらなる対策を進めたい方は、町の制度をご利用ください。

○小動物捕獲器の貸出し

対 ハクビシンやアライグマ等による被害にお困りの方

捕獲対象

鳥獣保護管理法で捕獲を認められた鳥獣のうち、ハクビシン、アライグマ等の有害小動物

貸出期間

原則14日以内(貸出日及び返却日を含む)

費無料

※捕獲には許可が必要です。詳しくは環境課にお問合せください。

問 環境課 ☎(72)4438

○農作物被害対策の補助金

農作物の被害対策に使用する資材の購入費用を補助します。(電気柵、ネット類、金網・鉄線類、トタン、その他)※資材の購入・設置を行ってから、補助金の申請が行えるようになります!

補助金額

【認定農業者】

購入費用の1/2以内(限度額は設置1か所につき150,000円)

【その他の農業者】

購入費用の1/3以内(限度額は設置1か所につき90,000円)

※申請農地が基準より広い場合は、限度額を増額します。

問 産業観光課 ☎内線263

○狩猟免許取得の補助金

有害鳥獣捕獲を目的とした狩猟免許試験の受験にかかる費用を補助します。

補助金額

受験1回につき5,000円

※ただし、費用が5,000円を超えない場合は、その金額が補助額になります。

●各制度の利用には条件・申請手続きがあります。詳しくはお問合せください。

問 産業観光課 ☎内線263

大磯町中小企業金融支援のご案内



◀各種支援の詳細は、HPでご確認ください。

大磯町中小企業金融対策融資制度

町内に事業所を持つ中小企業の方が、事業を運営していくための資金を円滑に調達できるよう、町内金融機関と連携した融資制度を設けています。

利用資格

- ・町内に事業所を有し、原則として1年以上同一事業を継続して営んでいるもの。または、大磯町の特定創業支援等事業を受講したことの証明を大磯町長から受けているもの
- ・町税を完納しているもの
- ・中小企業信用保険法(昭和25年法律第264号)第2条第1項に定められたものをいい、当該企業の発行株式の総数又は、出資の総額の2分の1を超えた出資が中小企業以外の企業から行われていない事業所

貸付限度額

1,000万円以内(運転資金、設備資金、運転・設備併用資金)

貸付期間・返済方法

- ・運転資金：84か月以内
- ・設備資金、運転・設備併用資金：120か月以内
- ・原則として割賦返済

年利率 1.8%

その他

神奈川県信用保証協会に信用保証を委託

取扱金融機関

- ・中南信用金庫 ☎(61)7200
- ・横浜銀行大磯支店 ☎(61)1590

申請場所 上記取扱金融機関

大磯町創業者支援利子補給制度

町内において起業等を行う方が、必要な融資を株式会社日本政策金融公庫から受けたとき、その利子の一部を補助する制度です。

利用資格

- ・町税を滞納していないこと。
- ・創業のために必要な融資を株式会社日本政策金融公庫から受けていること。
- ・融資実行日の前後6か月以内に本町内で開業していること。

補助金額・補助期間

補助限度額を10万円とし、第1回目の償還から1年以内

申請書類

- ・大磯町創業者支援利子補給金交付

申請書(町ホームページよりダウンロード可)

- ・納税証明書
- ・町内での開業を証する書類(開業届出書の写し又は法人登記事項証明書)
- ・株式会社日本政策金融公庫が作成した償還予定表の写し

申請場所

産業観光課(大磯港港湾管理事務所 2階)

大磯町特定創業支援等事業

制度概要

「創業」に必要な知識が全て身に付く支援事業です。支援完了後に大磯町から証明書の発行を受けることで、さまざまな優遇措置を受けることができます。

特定創業支援等事業実施機関

- ・中南信用金庫 ☎(61)7200
- ・大磯町商工会 ☎(61)0871

優遇措置の内容

- ①会社を設立時の登録免許税軽減
- ②無担保、第三者保証人なしの創業関連保証の対象期間の拡大
- ③「新規開業・スタートアップ支援資金」の貸付利率の引き下げ
- ④県制度融資の創業支援融資(創業特例)における貸付利率の引き下げ
- ⑤大磯町中小企業金融対策融資・利子補給の充実

証明書の発行対象者

次のいずれかを満たす方

- ・現在事業を営んでいない個人で、これから創業を行おうとする者
- ・創業後5年未満の者

※既に会社法上の法人化をしている場合であっても、創業後5年未満であれば対象となります。同一経営者が2社目を創業する場合は対象外です。

証明書発行申請場所

産業観光課(大磯港港湾管理事務所 2階)

大磯町小規模事業者経営改善資金利子補給制度

町内の小規模事業者の方の経営支援として、大磯町商工会の経営指導を受けることによって、無担保・無保証で利用することができる「小規模事業者経営改善資金」(マル経融資)を利用された人に対し、その利子の一部を補助する制度です。

利用資格

- ・町内で事業活動を営んでいること。
- ・大磯町商工会の推薦を受け、株式会社日本政策金融公庫が行う小規模事

業者経営改善資金融資(マル経融資)を受けていること。

- ・町税を完納していること。

補助金額

支払い利子の2分の1

補助期間

第1回目の償還から3年以内

申請書類

- ・大磯町小規模事業者経営改善資金利子補給金交付申請書
- ・株式会社日本政策金融公庫が発行する利息支払証明書
- ・株式会社日本政策金融公庫が発行する支払済額明細書

申請場所

産業観光課(大磯港港湾管理事務所 2階)

大磯町中小企業退職金共済制度

中小企業退職金制度は、独力では退職金制度を設けることが困難な中小企業に対して、事業主の相互共済の仕組みと国の援助によって設けられた国の退職金制度です。町では、退職金共済掛金の一部を補助する「大磯町中小企業退職金共済制度」を設けており、月額共済掛金の10%を契約を締結した月から5年以内で補助をしています。

問産業観光課 ☎(61)5719

ものづくりわくわく支援補助金

町内の事業者(主に商工会員)による、地域資源や特性を活用した特産品開発等に対する補助制度です。

※内容は、変更となる場合があります。最新情報は、大磯町商工会のホームページをご確認ください。

補助対象資金

大磯町で作る産品または大磯にゆかりがある産品の開発(開発費・広報費)

補助金額

対象経費の100%(ただし補助限度額を10万円とする)。

補助要件

- ・町内で事業活動を営む小規模事業者であること。
- ・町税を滞納していないこと。
- ・大磯町暴力団排除条例(平成24年大磯町条例第7条)第2条第2号から第5号までに規定するもののいずれかに該当する者またはこれらの者と密接な関係を有する者でないこと。

問大磯町商工会 ☎(61)0871



春のダイヤモンド富士

気象条件がそろえばダイヤモンド富士(富士山頂に太陽が重なる瞬間にダイヤモンドが輝くような光景)を見ることができます。

時 4月10日(金)17時50分頃

場 旧三井別邸地区 展望台

対 どなたでも

費 無料 駐車場は無料日

その他 第一駐車場は18時30分まで開放します。曇天、雨天時は通常通り17時に閉鎖します。

問 県立大磯城山公園管理事務所

☎(61)0355(9時~16時)

ダイヤモンド富士を見よう!!

~大磯港西防波堤遊歩道の開放時間を延長します~

「関東の富士見百景」に指定されている照ヶ崎海岸からダイヤモンド富士を観察できます。

時 4月9日(木)・10日(金)日没間際

場 大磯港西防波堤遊歩道・照ヶ崎海岸

その他 ダイヤモンド富士当日は西防波堤遊歩道開放時間を18時30分まで延長します。

※気象条件によって観測できない場合、遊歩道の開放をしないことがあります。

問 産業観光課 ☎(61)5719



火事と救急 2月の出動状況

消防車…37件(火災出動1、救助出動2、その他出動34)
救急車…157件(急病102、交通事故6、一般負傷33、その他16)

気象情報 2月

最高気温 20.0度 最低気温 -3.3度
平均気温 8.7度 総雨量 49.0mm

スマホ&パソコンを もっと楽しく活用しよう！

スマホの写真をパソコンに取り込む
&パソコンでTVを観るなど楽し
く活用してみませんか！

講 IT大磯会員

時 ①5月11日(月)、②5月18日(月)
いずれも13時～15時

場 生涯学習館

対 町在住、在勤の方で、パソコンやス
マホに興味がある方 初心者歓迎

定 12人

費 1,800円/2回

持 筆記用具、パソコンをお持ちの方は
持込可 お持ちでない方はお貸しし
ます。

その他 2日目(18日)講義後受講者を
対象に「なんでも相談室」開催します。
「なんでも相談室(スマホの相談にも対
応)」

会員募集中：IT活動に興味がお有り
の方、ご一緒しませんか？

申 5月1日(金)～

締 5月11日(月)開催当日まで

問 岡田 ☎090(9805)8545

✉ itoiso2000@gmail.com

大磯混声合唱団 第32回 定期演奏会

指揮 佐藤 望/ピアノ 境田 直美

曲目

- ・日本の歌メドレー(春の小川、村祭、
故郷他)
- ・ミュージカル曲(美女と野獣、オペ
ラザの怪人他)
- ・合唱曲集、「みえないことづけ」(三
宅悠太曲)

時 5月10日(日)13時30分開場、14時開
演

場 二宮町生涯学習センターラディアン
ホール

費 無料(ただし入場整理券が必要)

問 高橋 ☎(61)7128

安部川 ☎(61)1568



大磯コミュニティカレッジ 懇話会の4月講座

昨秋、大磯に別荘を構えた政財界人
による当時の生活、交流、文化など別
荘の利用実態の一端にふれました。今
回は、前回の内容を踏まえ、より詳細
な大磯の邸園文化についてご紹介しま
す。

講 郷土資料館学芸員 長谷川 明香

時 4月23日(木)14時30分～

場 図書館本館2階大会議室

対 テーマにご関心の方々

定 40人

費 200円(会場使用料、資料代)

申 不要、直接ご来場ください。

問 大磯コミュニティカレッジ懇話会
船瀬 ☎090(4720)0753

☎(61)8828



大磯町の家族葬は 本館・別館貸切型 葬祭施設

湘和会館 国府
大磯町国府本郷477-1
《国府本郷》信号そば

湘和会館 国府

- ✓ 神奈川・東京で54の直営施設
 - ✓ 年間7,800件のご葬儀をお手伝い
 - ✓ へいあんグループ直営葬祭施設
- にお任せください



- 段差のないバリアフリー
- 敷地内に広々した駐車場
- 火・金曜除く10～16時 開館



《新設》貸切安置室『貴賓室(きびんしつ)』
もしもの時のご安置から対応
専用玄関を設けプライバシーに配慮
24時間いつでもご面会が可能です



《本館》2式場から選べる

《24時間365日対応》火葬式・家族葬・一般葬すべての葬儀に



フリーダイヤル
0120-24-8130

インターネット検索は
しょうわ 葬儀



公式サイト

館内見学や個別相談受付中／直営の(株)へいあんなど全国201社の互助会が使用可能

近隣の姉妹施設《フロア貸切型》

カルチャーBONDS平塚



平塚市平塚5-23-12
国道1号線「相模貨物駅前」そば
毎日9～20時 開館

家族葬から大型葬まで対応

国登録有形文化財・町景観重要建造物 大磯駅前洋館（旧木下家別邸）見学会

100年を越す大正元年建築の大磯駅前洋館。優美な佇まいを見せる洋館の魅力が大磯の歴史を織り交ぜながら、大磯ガイド協会スタッフが解説、ご案内します。

時(1)4月14日(火)

(2)4月21日(火)

各日①13時30分～、②14時30分～

場大磯迎賓館

(大磯駅前洋館 旧木下家別邸)

対どなたでも

定各回10人(20人/日)

費200円(ガイド費用)

申3月24日(火)から受付開始。締切りは、見学会前日まで。

その他 車での来館は不可。待合室はありませんので、見学時間に合わせてお越しください。また、各階への移動は階段のみとなります。足の不自由な方は、すべての見学ができない場合があります。見学の際に靴を脱ぐ場所があります。上履きのご持参可能です。

問・申大磯迎賓館 ☎050(3385)0418

※水曜を除く 10時～19時まで

(11時～15時はつながりにくい事があります)

※1名ずつのご予約フォームとなります。グループの方はお電話にて承ります。



募 集

スポーツ表彰・優秀選手の募集

町民のスポーツ意識の高揚及び町のスポーツ振興を図るため、競技会において、全国規模等の大会で優秀な成績を収め、スポーツの発展に寄与した個人・団体を表彰します。

また、県規模以上で優秀な成績を収めた個人・団体を顕彰(広報やホームページにて優秀選手の紹介)します。

随時募集をしていますので、詳細は町ホームページ又はスポーツ健康課までお問合せください。

問スポーツ健康課 ☎内線324

大磯町茶道協会 春のお茶会へのお誘い

若草の萌え出す季節を迎え、「春の茶会」を開催します。どなたでもお気軽にご参加ください。

内容 如庵写し・表千家、書院・裏千家、立札・大日本茶道学会

時4月12日(日)

①10時～、②11時30分～、③13時～

場大磯城山公園内城山庵

対どなたでも

定約100人(各回おおよそ30人程度、事前予約制、先着順)

費三席4,000円

問・申井上 宗恵 ☎(71)1973

「おおいそ文化芸術祭2026」 参加者募集

今秋に開催予定のおおいそ文化芸術祭で、作品展示やステージパフォーマンス、ワークショップなどで、日頃の活動の成果を発表してみませんか？

下記のとおり説明会を開催しますので、是非ご参加ください。

時4月19日(日)14時～15時30分(受付13時30分～)

場生涯学習館2階集会室

対おおいそ文化芸術祭参加希望団体(各団体2人まで)

持上履き、筆記用具

申4月1日(水)～16日(木)

その他 一緒におおいそ文化芸術祭を盛り上げてくれるスタッフを募集します！メールでお問合せください。

問・申おおいそ文化芸術祭実行委員会
✉oiso.artcultfes@gmail.com



おおいそ文化芸術祭
OISO
ART & CULTURE
FESTIVAL

介護サービス相談員の募集

介護事業所を訪問し、利用者の悩みや不安を聞き、改善のために事業所や行政との橋渡し役となる介護サービス相談員として活動していただける方を募集します。

対40歳以上で介護サービスに関心があり、介護事業所を月1～4回程度訪問できる方。

定若干名

持履歴書

申4月6日(月)～30日(木)までに書類を持参または郵送ください。

その他 新しく相談員になられた方には指定する研修を受講していただきます。詳細はお問合せください。

問福祉課 ☎内線315



会 議

教育委員会定例会

時4月16日(木)9時30分～

場福祉センターさざれ石

問学校教育課 ☎内線341

農業委員会総会

時4月27日(月)13時30分～

場役場本庁舎4階第2委員会室

問農業委員会 ☎内線358



ス ポー ツ

第14回 町民春季グラウンドゴルフ大会

時5月23日(土)9時～

予備日：5月24日(日)

場大磯運動公園多目的広場

対町在住

規則 日本グラウンドゴルフ協会競技規則(1チーム4、5人編成)

費100円

申電話又はFAXにて受付

締5月13日(水)

問・申町スポーツ協会グラウンドゴルフ部 依田 ☎・FAX(72)0705

スポーツ教室を開催

スポーツ教室に参加して、健康な身体づくりに役立てませんか。みなさん、気軽にお越しください。

種目	曜日	時間	場所	備考
卓球	第2日曜日	9時～正午	大磯中学校	ラケット、シューズは各自持参
	第3日曜日		国府中学校	
ユニカール	第1日曜日	13時30分～16時	大磯小学校	体育館履きは各自持参
	第2土曜日		国府小学校	
	第3土曜日	9時30分～11時30分	生涯学習館	

備考：学校行事等により、変更になる場合があります。詳しくはお知らせ版を確認してください。

武道3種目	曜日	時間	場所	問合せ
柔道	火・土曜日	19時～20時30分	武道館	スポーツ協会柔道部 久保田 ☎(61)8649
剣道	月・金曜日	18時～20時		スポーツ協会剣道部 大塚 ☎(61)0533
空手道	水曜日			大磯小学校
	金曜日			

スポーツ少年団員募集

各スポーツ少年団では団員を募集します。興味のある方は見学に来ませんか？

団名	曜日	活動日時	活動場所	対象者	申込み・問合せ
柔道	火・土曜日	19時～20時30分	武道館	幼稚園年中組以上	久保田 秀樹 ☎(61)8649
サッカー	土・日曜日	9時～正午	大磯小学校	小学生	針田 淳平 ☎070(5558)2117
ミニ バスケットボール	土曜日	17時～19時	国府小学校 または 大磯小学校	小学生	藤田 裕和 ☎(61)4721
	日曜日	9時～正午			

相談の案内【4月】

相談名	相談内容等	とき	ところ	相談窓口・主管課
行政相談	道路、年金、登記など国の行政機関等の業務に関する意見や要望	9日(木) 13時30分～15時30分 (予約制 1回30分以内)	福祉センターさざれ石	町民課 ☎(61)4100 内線237 ※同一案件の継続した相談はご遠慮いただく場合があります。
人権相談	セクハラやパワハラ、いじめや嫌がらせ、差別、誹謗中傷などの人権に関する相談	16日(木) 14時～16時 (予約制 1回30分以内)	福祉センターさざれ石 ※法律相談の予約は毎月1日からです。(1日が土・日・祝の場合は翌日または翌々日) ※駐車場利用不可	
法律相談	相続・離婚・金銭貸借・暴力傷害・債権・債務等、日常生活の中の法律的な問題	9日(木)、16日(木) 10時～正午、13時30分～15時30分 (予約制 1回30分以内)		
消費生活相談	物品、サービス等の契約に関するトラブル、解約手続き、商品や訪問販売に関する苦情等	月～金 9時30分～16時	平塚市消費生活センター ☎(21)7530 ※無料の駐車場はありません	
		月～金 9時30分～17時	かながわ中央消費生活センター ☎045(311)0999	
		土 9時30分～16時30分		
教育相談	不登校・いじめ等 電話・来所相談(予約制) 対象…児童・生徒と保護者	毎週月曜日～金曜日 9時～正午/13時～16時30分	教育研究所 教育相談窓口 ☎(60)3670	
こころの健康相談	精神科の受診や家族の対応について、精神科医による相談または家庭訪問を実施します	4月10日(金)、15日(水)、24日(金)	平塚保健福祉事務所 保健予防課 ☎(32)0130	
もの忘れ・認知症相談	認知症の治療や対応の仕方について専門医による相談または家庭訪問を実施します	4月21日(火)		
児童虐待相談	児童虐待に関する相談	毎週月曜日～金曜日 9時～17時	子育て相談ホットライン☎(38)5802	
高齢者総合相談	高齢者に関する相談	毎週月曜日～金曜日 8時30分～17時15分	東部地域包括支援センター☎(61)9966 西部地域包括支援センター☎(71)5595	
障がい者虐待・差別相談	障がい者虐待・差別に関する相談	毎週月曜日～土曜日 8時30分～17時15分	障害福祉センター☎(73)4530	
		日曜・祝日・夜間 【17時15分～8時30分】	大磯町役場☎(61)4100	
就労相談	就労に悩む、15歳～49歳までの方を対象とした就労相談	毎週月曜日～金曜日 10時～17時	県西部地域若者サポートステーション ☎0465(32)4115	

※祝日及び年末年始は相談を実施していません。また、かながわ中央消費生活センターは、休館日があります。

鳴立庵だより

鳴立庵とは、江戸時代から続く俳諧道場でございます。
初代庵主大淀三千風が開き、現在では京都の落柿舎、滋賀の無名庵と並び日本三大俳諧道場と呼ばれているといわれるよ。



鳴立庵大使「えんいくん」

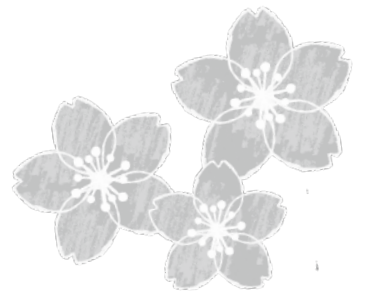

今月の俳句 1

アロワナの丸き背中や水の春

愛知県立時習館高等学校
山田 ひなの

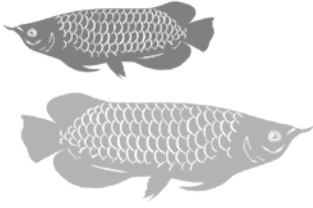

季語は「水の春」「水」そのものより、付近の風景をも含めて連想させる効果がある。「アロワナ」は大型の淡水魚で飼育されているケースも多い。肩の辺りの丸みが特徴的だ。

(鳴立庵庵主 本井 英)

今月の俳句 2

マフラーの軌跡残して
走りけり

中央大学杉並高等学校
林 真悠子



季語は「マフラー」で「冬」である。一句の狙いは「軌跡残して」。飛び跳ねるように駆けていく人物の、「マフラー」の残像が「軌跡」のように辿れるというのだ。生き生きとしている。

(鳴立庵庵主 本井 英)

今月の短歌

空を見てぼーっとしたまま動かない
何か不思議な空っぽの時間

岩沼市立岩沼中学校
三浦 快人

現代人は、科学の発達とともに、知らず知らずのうちに随分忙しい毎日を送っています。合理的だ、便利だといながら、次々に押し寄せて来る事態の処理に追われています。少年少女たちの暮らしも随分忙しくなっているのでしょう。ときには「ぼーっと」空を見上げていたときもあります。この作者は、見上げた空を読者に伝えるのではなく、そのときの自分の感覚を「不思議な空っぽ」と表現しています。言葉にしたときに、時間がほんとうに不思議に思われてきます。

(西行祭選者 今井 恵子)

「めいど いん おおいそ」 登録産品紹介

問 大磯らしい潤いづくり協議会 (大磯町商工会)
☎ (61) 0871

ご当地登録産品
OISO
Made in OISO

【AUI-AŌ Design】
問合せ先：HPはこちら



大磯の一筆箋

【湘南大磯 パンの蔵】
問合せ先：(61) 4441



あおばとサブレ

わが家のアイドル



にししかた ゆずは
西方 柚葉ちゃん(4歳)

海は砂が苦手だけど城山公園からの景色は別。
お兄ちゃんと虫探しやどんぐり拾いしたらこ
こで一息。また一緒に行こうね♪

問政策課 ☎内線207

わが家のアイドル募集

町在住の1～3歳(応募時点)の
お子様を募集しています。

問政策課 ☎内線257

詳細は▶
こちら



今月の表紙

国府保育園に新しい遊具ができました。
子どもたちが楽しそうに遊ぶ姿を町民
のみなさまにも、お届けします！

SNSで情報発信中



LINE



Instagram



facebook



マチイロ



Lifevision



カメラスケッチ

広報カメラマン撮影



咲きほこる菜の花

(3/6 大磯運動公園 伊福さん撮影)



大磯運動公園河津桜とメジロ

(2/26 大磯運動公園 高田さん撮影)

みんなでつくろう!

～給食メニューvol.4～

レバーのかりん揚げ

かりんと揚げたレバーにケチャップ味のタレをから
めた、国府保育園で大人気のメニューです。



材 料 (4人分)

豚レバー	50g
しょうが	1片
しょうゆ	小さじ1
片栗粉	大さじ2
揚げ油	適量
A	ケチャップ 大さじ1
	砂糖 小さじ1/2

作り方

- ①豚レバーは食べやすい大きさに切り、流水につけて血抜きする。
- ②①をすりおろしたしょうが、しょうゆに漬けてよくもみ、冷蔵庫で30分ほどおく。
- ③水気を切った②に片栗粉をまぶし、油で揚げる。
- ④Aを混ぜ合わせてタレをつくり、③をからめる。

～ おうちでいただけますの日～

毎月19日は「食育の日」

第一日曜日は「ファミリーコミュニケーションの日」

問スポーツ健康課 ☎内線319