



こうのまち ▲相模国府祭(県指定無形民俗文化財) ざもんどろ かみそりいやま 座問答(神揃山)
5月5日(火・祝) 関連記事20ページ

おもな内容

- 「エコの町 大磯」を目指して!! ②
- 各地区町内会・自治会の代表が決まりました... ⑨
- 旧吉田茂邸の再建に向けて..... ⑤
- 情報コーナー..... ⑰
- AEDを町内28ヵ所に設置 ⑥

太陽光発電設置補助

地球温暖化対策の一環として、自然エネルギーの利用促進を図るため、住宅用太陽光発電システムを設置の方に、補助金を交付します。

▼補助対象システム

- ・太陽電池の最大出力が10キロワット未満のもの
- ・低圧配電線と逆潮流有り
- ・未使用品であるもの(中古品は対象外)
- ・住宅用太陽光発電導入支援対策費補助金技術仕様書の要件に適合し、太陽光発電普及拡大センターに登録されているもの

▼補助対象者

町内の自ら居住するための住宅に、申請年度内にシステムの設置又はシステム付き住宅(未使用のもの)の購入が完了できる方

▼補助金額

- 次の①と②の合計額
- ①町補助金 1キロワット当たり1万5千円(上限5万円)
 - ②県補助金 1キロワット当たり3万5千円(上限12万円)

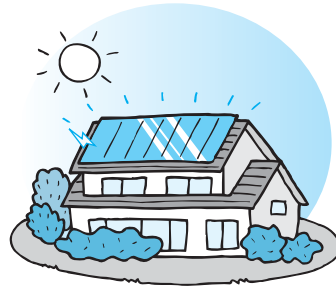

※予算の範囲内の助成なので、年度途中で終了する場合があります。

▼申請手続き 工事の着工前までに補助金申請書にシステムの仕様書、工事請負契約書等の写し、システムの設置場所の地図等を添えて申請してください。

▼申請場所 環境経済課

◎問い合わせ

環境経済課 ☎内線359

「エコの町 大磯」を目指して!!

花とみどりいっぱい町の町へ

シンボルツリー 奨励補助金

家庭緑化及び良好な景観形成の推進を目的とするシンボルツリーの植栽に要する経費を補助する事業を今年度より開始しました。

この制度は、法人を除く町内に住宅用地を所有し、管理されている方で、植栽する樹木の高さが3メートル以上のもので、植栽に要する経費が2万円以上のものが対象となり、植栽する地区により2万円を限度として1/2または1/3の補助となります。

いけがき設置 奨励補助金

みどりのあるまちづくりと地震等による防災に役立てていくために、いけがきの設置を奨励し、補助金を交付しています。

▼主な設置基準

- ・住宅を目的とした土地で、公道に面した総延長が5メートル以上あること

・樹木の種類は、町が奨励するもの
*その他詳細は、ご相談ください。

▼補助金額 いけがきの延長1メートルにつき、2,000円(但し景観形成重点地区にあつては2,500円)。限度額は4万円まで。

公園緑地 里親(アダプト)制度

町の管理する公園・緑地等の里親(アダプト)となつて自主的にきれいにする活動を希望される団体を募集します。

役割は、公園等の清掃及び除草・樹木の管理・花植え・施設の管轄等です。希望される団体等は、ぜひご連絡ください。

花いっぱい運動

花に親しむ機会を増やし、心の安らぎ美化意識の高揚を図ることを目的として、ボランティア団体の自主的

みどり基金

緑地の購入や保全のため、町からの出資金や基金の運用から生ずる収益金、町民の皆様や企業・団体からの寄附金を基金として積み立てています。

緑地の購入や保全には大きな資金が必要となりますので、皆様のご協力をお願いします。

▼みどり基金募金箱設置場所

- ・大磯町役場
- ・国府支所
- ・大磯運動公園
- ・図書館
- ・郷土資料館
- ・駅前観光案内所

◎問い合わせ

都市計画課 ☎内線221

町ぐるみ 美化 キャンペーンを実施

5月24日(日) 午前7時から

※荒天時は5月31日(日)に延期

美化キャンペーン清掃区一覧

清掃区	清掃区域
1	花水川河川敷・高麗山ハイキングコース
2	大磯高等学校下～大磯保育園下
3	大磯保育園下～北浜歩道橋下
4	北浜歩道橋下～照ヶ崎防波堤
5	照ヶ崎防波堤～嶋立川
6	嶋立川～大磯中学校西地下道
7	大磯中学校西地下道～白岩神社下地下道
8	白岩神社下地下道～小磯幼稚園下地下道
9	小磯幼稚園下地下道～西小磯老人憩いの家下地下道
10	西小磯老人憩いの家下地下道～不動川
11	不動川～ロングビーチ駐車場西側下
12	ロングビーチ駐車場西側下～ ロングビーチテニスコート下地下道
13	ロングビーチテニスコート下地下道～ ロングビーチゴルフコース下
14	不動川・馬場公園
15	御嶽神社・鷹取神社参道
16	八坂神社とその周辺
17	下田・富士見平(虫窪地区)
18	黒岩公民館・池之神社とその周辺
19	西久保福祉館・飯綱神社とその周辺
20	月京児童館・国府小学校付近道路・不動川河川敷
21	石神台町内公園とその周辺
22	大磯駅前広場とその周辺

2～13は
海岸清掃



町ぐるみ美化キャンペーンは、町の豊かで美しい郷土を守り、さらに清潔で住みよい自然環境を確保するため、公園やハイキングコース、海岸など公共の場の一斉清掃を実施し、環境美化の啓発と意識の高揚を図ることを目的としています。

毎回各種団体などの協力を得て、大勢の方に参加していただいています。今年も皆様の積極的な参加をお願いします。



※清掃区域は上表のとおりです。各地区ごとに清掃区が決まっています。各自ご確認ください。

◎問い合わせ
環境経済課
☎内線359

飼い主のいない猫の不妊・去勢手術費用の助成制度について



飼い主のいない猫(ノラ猫)が引き起こすフン尿等による生活被害を防止し、飼い主のいない猫の増加を抑え、人と猫が共生できる町づくりを推進するため、飼い主のいない猫の不妊・去勢手術費用の一部を助成します。

申請を希望する方は、猫の調査や保護などが必要になりますので、事前に問い合わせ先までご相談ください。

- ▼助成対象者 町内に住所を有する者であって、町内に生息する飼い主のいない猫の不妊・去勢手術を実施するもの
- ▼助成額
 - ・不妊手術(メス) 1匹 3千円
 - ・去勢手術(オス) 1匹 2千円
- ▼申請制限数 申請数には、制限はありませんが、予算の範囲内の助成なので、年度途中で終了する場合があります。
- ▼申請場所 環境経済課

◎問い合わせ
環境経済課 ☎内線359

公共下水道を使用できる区域を拡大

5月1日から、区域図に示された東小磯・西小磯・国府本郷地区の一部の区域が、新たに下水道供用開始（公共下水道が使用できる）区域となります。

早期接続のお願い

公共下水道が使えるようになりましたら、家庭などからの汚水を公共下水道に直接流すための排水設備を設置する工事をしなければなりません。

くみ取りトイレをご利用の方は供用開始日から3年以内に水洗トイレに改造し、し尿浄化槽をお使いの方も遅滞なく浄化槽を廃止し、公共下水道に接続することが義務づけられます。

町では、供用開始日から3年以内に接続をする場合には、一定の条件を設けて排水設備設置費の助成として、奨励金を交付しています。

また、排水設備設置に要する費用に対して、融資あっせん制度も行っています。助成制度をご利用していただいて、より早い接続をお願いします。

なお、排水設備の工事は、町の指定工事店に申し込んでください。すでに公共下水道

が使用できる区域にお住まい、まだ接続していない方も、生活環境の向上と水質保全のために接続をお願いします。町では、多くの方が清潔で快適な生活をおくることができるよう、公共下水道の整備を推進していますので、ご理解とご協力をお願いします。

問い合わせ

建設課 ☎内線224

【平成21年5月1日供用開始区域図】

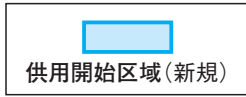

▶ 東小磯・西小磯地区



▶ 国府本郷地区

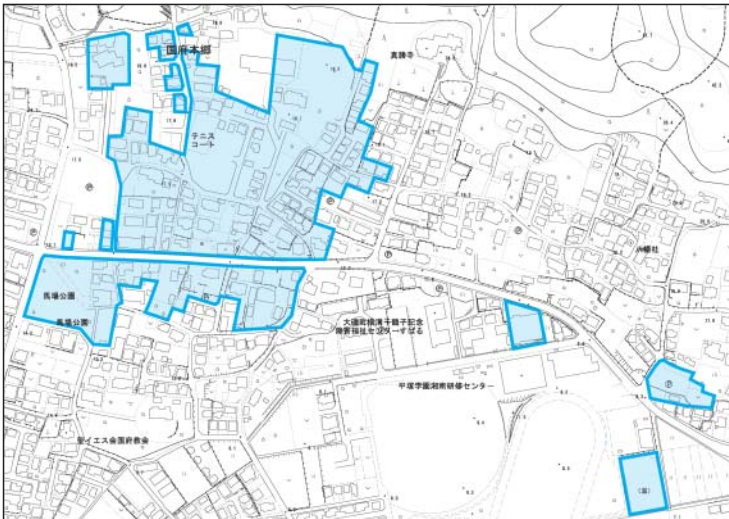

【奨励金の交付額】

排水設備設置費用	供用開始からの経過年数		
	1年目	2年目	3年目
5万円以上 15万円未満	12,000円	8,000円	4,000円
15万円以上 30万円未満	21,000円	14,000円	7,000円
30万円以上 40万円未満	27,000円	18,000円	9,000円
40万円以上	30,000円	20,000円	10,000円

※排水設備設置費用、供用開始経過年数に応じて、交付します。

合併処理浄化槽 設置費を補助

生活排水による公共用水域の水質汚濁の進行を防止し、生活環境の保全を図るため、合併処理浄化槽を設置する方に補助金を交付します。

▶補助対象地域 下水道計画区域以外の地域等

▶補助対象者 対象地域内で居住用の住宅に家庭用小型合併処理浄化槽を設置する方。ただし、販売又は賃貸の目的で建物を建築する場合は対象となりません。

▶補助金額

浄化槽の人槽区分	補助金の額
5人槽	332,000円
6・7人槽	414,000円
8~10人槽	548,000円

▼申請手続き 浄化槽の着工前までに補助金申請書に建築確認通知書の写し、構造図、設置図等を添えて申請してください。

▼申請場所 環境経済課

◎問い合わせ

環境経済課 ☎内線359

旧吉田茂邸の再建に向けて

旧吉田茂邸(西小磯)は、戦後日本の復興に大きな功績を残された故吉田茂元首相の本宅であり、「大磯参り」ということばに表されるように、国政の重要な役割を果たしたところです。

現在、この邸宅は民間企業の所有となっておりますが、平成17年4月に、所有者から大磯町や神奈川県に対して売却の打診がありました。

その後、関係機関が検討を重ねた結果、保存・活用を求める5万人もの署名の後押しもあり、旧吉田茂邸は、神奈川県が都市公園として整備し、建物部分は県による補修改修後、大磯町が県の許可を得て管理運営する方向性が打ち出されました。



しかしながら、残念なことに、去る、本年3月22日早朝に本邸が火災により焼失しました。

そこで、3月27日に、三好正則大磯町長、重田照夫大磯町商工会会長及び井上浩吉大磯町観光協会会長が、松沢成文神奈川県知事及び羽田慎司副知事を訪問し、再建に向けての協力を要請しました。

また、本町では、4月9日に「旧吉田茂邸再建プロジェクト」を立ち上げ、焼失した旧吉田茂邸の再建に向けた検討を行っていくこととしました。

さらに、4月13日には、関野好一大磯町区長連絡協議会会長、井上浩吉大磯町観光協会会長、重田照夫大磯町商工会会長及び中島源吾大磯遺産保存会副会長の連名で、百瀬恵美子大磯町議会議長と三好正則大磯町長宛てに、それぞれ要望書が提出されました。

要望書には、①旧吉田茂邸は大磯の象徴だった。②町を挙げたの保存活動が実り、県立都市公園としての整備が着手される矢先に、建物が焼失してしまつたことは誠に憂慮すべき事態だ。③旧吉田茂邸を再建することは国民的願いであり、象徴を失つた地元大磯町民の責務であると

言っても過言ではない。④旧吉田茂邸の再建に向けて基金条例等の設置と整備に向けて、積極的な行動をして欲しい。といった切実な思いが記されています。

町としても、本町の名譽町民であり、日本の国際社会への復帰と繁栄の礎を築いた故吉田茂元首相の旧邸宅は、総理在任中はもとより、政界引退後も多くの政財界人が訪れるなど、重要な役割を果たしてきた戦後政治史の舞台であり、こうした歴史の価値のある貴重な資産を再建することは、旧吉田茂邸が有していた歴史的意義を後世に伝えることになるため、再建に向けた呼びかけを全国に向けて発信する責務があると認識しています。

そこで、旧吉田茂邸の再建に向けては、地元である本町こそが率先して取り組むべきであるとの考えに立ち、必要な準備を迅速に進めているところです。

また、県においても、4月8日に「旧吉田茂邸再建検討会議」が設置されました。

今後は、所有者や国及び県等と協力しながら、旧吉田茂邸の再建に向けて取り組んでいきます。

◎問い合わせ
政策課 内線205

友好の桜となれ

～ 沢南足柄市長から贈呈 ～

旧吉田邸焼失という悲報を受け、さる、3月31日に、沢南足柄市長に訪問いただき、友好の証として、足柄桜として知られる「春めき桜」の苗を贈呈いただきました。

この桜は、3月中旬から下旬に見ごろを向かえ、花が密に咲く可憐な桜として知られます。

町としては、「友好の桜」として位置づけ、両市町に關係深い「横溝千鶴子記念障害福祉センター」と日本3大俳諧道場として知られる「鳴立



だれからも愛されるシンボルツリーとして大切に育てていきます。

◎問い合わせ
政策課 内線213

平成20年度南足柄市

横溝千鶴子教育表彰受賞

松井友美さん

3月21日(土)、松井友美さん(生沢在住、相洋高校1年)と山

本愉衣さん(南足柄市在住、相洋高校1年)が標記表彰の個人表彰を受賞されました。

この受賞は、平成20年7月27日から開催された「平成20年度全国高等学校陸上競技大会(インターハイ)」女子400mリレーの走者として活躍し、県高校記録を更新する好記録で神奈川県勢初の全国制覇を達成したことが評価されたものです。

◎問い合わせ
子ども育成課 内線332



南足柄市で(中央が横溝千鶴子さん、右が松井友美さん)

AED(自動体外式除細動器)を町内28カ所に設置

新たに8施設に設置

突然死の多くは、心臓がケイレンする心室細動と呼ばれる不整脈によって発症すると言われています。心室細動により心肺停止状態になると、1分経過するごとに約10%救命率が低下します。この場合、一刻も早く心臓に電気ショックを与える「除細動」と「心肺蘇生法」が必要です。この電気ショックを与えるAEDは大磯町の施設に13カ所、その他の施設に15カ所設置しています。

- ▼大磯町の施設
- ・町役場本庁舎
- ・生涯学習館
- ・大磯運動公園管理棟
- ・世代交流センター「さざんか荘」
- ・消防署本署
- ・役場国府支所兼消防署国府分署
- ・図書館
- ・ふれあい会館

- ・福祉センター「さざれ石」
- ・大磯中学校
- ・国府中学校
- ・照ヶ崎プール(夏季)
- ・海水浴場監視所内(夏季)
- ▼その他の施設
- ・神奈川県立大磯高等学校
- ・社会福祉法人恵心会サンキッズ大磯
- ・(財)富士白厚生文化事業団 富士白苑大磯コーポ
- ・学校法人 聖ステパノ学園 (小・中学校)
- ・湘南大磯クリニック
- ・森田内科医院
- ・神奈川県立大磯城山公園
- ・大磯プリンスホテル
- ・(株)ランナーズウェルネス
- ・加藤歯科診療所
- ・東海大学医学部附属大磯病院
- ・月京クリニック
- ・小田原厚木道路大磯パーキングエリア



- ・社会福祉法人素心会素心学院
- ・(株)レイクウッドコーポレーション
- ・レイクウッドゴルフクラブ

※効果的にAEDを用いた心肺蘇生を実施できるように消防本部では、普通救命講習会を実施していますのでお問い合わせください。

▼平成21年度設置予定施設
次の8施設に設置する予定です。

- ・大磯小学校
- ・国府小学校
- ・大磯幼稚園
- ・小磯幼稚園
- ・月京幼稚園
- ・国府幼稚園
- ・国府保育園
- ・郷土資料館

〔民間事業所の皆様へ〕

消防本部では町内のAED設置施設を調べています。AEDを設置して町ホームページ、広報においそに掲載して良い場合は消防署までお知らせください。

◎問い合わせ
消防署 ☎(61)0911



耐震改修促進 計画を策定

町では、神奈川県西部地震や東海地震などによる建築物の倒壊から人命を守ることを目的に、「大磯町耐震改修促進計画」を策定しました。

今後は、この計画に基づき、「安全で安心なあなたかみのあまちづくり」の実現に向けて、住宅、特定建築物や公共建築物の耐震化を促進してまいります。

▼主な計画内容

- ・住宅(戸建て・マンション・アパートなど)の耐震化の現状と目標
- ・特定建築物(一定規模以上の建築物など)の耐震化の現状と目標
- ・公共建築物の耐震化の現状と目標
- ・耐震化を促進するための施策
- ▼計画書の縦覧場所
- ・本庁舎及び支所庁舎の町民情報コーナー

◎問い合わせ

都市計画課 ☎内線242

あなたの住まいは安全ですか？

平成7年に発生した阪神淡路大震災では家屋・家具等の倒壊により亡くなった方が5千人弱おられました。

町内でも神奈川県西部地震など地震による家屋への被害の発生が予想されています。

町では住宅の耐震改修等の助成を今年度から行います。まずは、診断を行い住まいの耐震状況を調べてみてはいかががでしょうか。



- ③改修工事：50%、50万円
- ④工事監理：50%、5万円

※③・④は、2箇年目以降実施することの取り決めや、アパート等は助成額が変わりますので詳細は、都市計画課へお問い合わせ下さい。

▼受付期間

- ①耐震診断：66%、4万円、10件
- ②耐震設計：50%、10万円、5件

・5月：7日～15日
・6月から：毎月1日～10日
(診断は12月まで、設計は10月までの受付になります。また、各月の期日が閉庁日の場合はその翌開庁日になります。)

また、職員による無料の簡易耐震診断も実施していますのでご利用下さい(事前に予約が必要)。

耐震



◎問い合わせ

都市計画課 ☎内線242

大磯城山公園都市計画変更案の 縦覧と説明会開催

都市計画を変更するに当たり、次のとおり案の縦覧を行います。また、縦覧期間中に意見書を提出することができます。

▼件名 大磯都市計画都市公園(大磯城山公園)の変更(町決定)

▼概要 旧吉田茂邸敷地を、隣接する県立大磯城山公園の一部として整備するため、都市計画を変更いたします。

▼縦覧期間 土、日及び祝祭日を除く、5月11日(月)～6月8日(月)の間の開庁時間(8時30分～17時15分)

▼縦覧場所及び意見書提出先 役場2階都市計画課。意見書の所定書式は、都市計画課窓口及び町ホームページで入手できます。

▼説明会 まちづくり条例に基づき、本件についての説明会を次のとおり開催します。

・とき 5月17日(日)午後2時30分から4時30分まで
・ところ 保健センター

◎問い合わせ

都市計画課 ☎内線243

線引き変更の都市計画案縦覧

神奈川県及び町では、「市街化区域及び市街化調整区域」などに関する都市計画の変更の案を取りまとめました。次のとおり案の縦覧ができます。ご意見のある方は、縦覧期間中に意見書を提出することができます。

▼内容 区域区分(市街化区域と市街化調整区域との区分)の変更ほか

▼縦覧の実施・意見書の提出 土、日及び祝祭日を除く5月8日(金)～22日(金)の間の開庁時間(8時30分～17時15分)に、県都市計画課または町都市計画課で受け付けます。

◎問い合わせ

・県都市計画課 ☎(045)210-6175
・都市計画課 ☎内線243

児童福祉週間

「ありがとう
つたわるころが
うれしいよ」

児童手当を申請せよ

5月より平成21年度児童手当の認定請求の受付を開始します。今まで所得制限で手当を受給できなかった方も、平成21年6

要となりますが、まず申請をしていただき、後日追加して提出してください。

月分より平成20年中の所得での判定となるため、新たに受給可能になる場合があります。別表に該当する方で現在受給していない方は手続きをしてください。

▼申請するのに必要なもの
・印鑑
・請求者名義の銀行預金通帳（ゆうちょ銀行不可。児童・配偶者等の名義の口座には変更できません。）

なお、申請月の翌月分から手当は支給されます。申請が遅れると、遅れた期間の手当は受けられませんのでご注意ください。

▼厚生・共済年金に加入されている方は、申請者の保険証の写し、もしくは年金加入証明書

また、平成21年の1月1日に、大磯町以外の市町村に居住していた場合は、平成21年6月以降に、その市町村で発行される、平成21年度児童手当用課税証明書（平成20年中の所得と扶養人数、控除額が記載されている

▼届出先 子育て支援室（公務員の方は勤務先になります）

もの。源泉徴収票は不可）が必須。

◎問い合わせ
子育て支援室
☎内線306・317

児童手当所得制限限度額

（単位：万円）

扶養親族等の数	国民年金等加入者所得額	厚生年金等加入者所得額
0人	460	532
1人	498	570
2人	536	608
3人	574	646
4人	612	684
5人	650	722

《注意》

- ・扶養親族等の数は、税法上の控除対象配偶者及び扶養親族の数です。
- ・所得制限が適用されるのは対象所得から8万円および、雑損控除、医療費控除、小規模企業共済掛金控除等を差し引いた額です。
- ・所得税法に規定する老人控除対象配偶者または老人扶養親族がある場合についての限度額（所得額ベース）は上記の額に当該老人控除対象配偶者又は老人扶養親族1人につき6万円を加算した額です。
- ・扶養親族の数が6人以上の場合の限度額（所得額ベース）は、1人につき38万円（扶養親族等が老人控除対象配偶者又は老人扶養親族であるときは44万円）を加算した額です。

ひとり親家庭の方へ

児童養育のための助成金を支給

ひとり親家庭等で、平成21年4月に小学校・中学校・高等学校に入学した児童を養育している方には助成金が支給されますので、次により申請してください。（所得制限あり）

▼対象者

ひとり親家庭等で、平成21年4月1日現在、大磯町に6か月以上居住し、住民基本台帳に登録されている児童（ただし、生活保護受給者や施設入所者等は対象となりません。）を養育している父・母・養育者の方

▼支給方法
所得等の審査後、該当する申請者に対して、口座振込みにより支給します。

▼所得制限（下表のとおり）

父・母・養育者（申請者）及び同居の家族（扶養義務者）の所得が所得制限限度額以上となる場合は、対象となりません。

▼助成金額

児童1人につき3万円

▼申請方法

5月7日（木）～6月1日（月）の間に、申請書と必要書類を提出してください。

▼申請に必要なもの

- ・申請者の預金口座番号（ゆうちょ銀行不可）

扶養親族等の数	平成20年度所得（平成19年分の所得）	
	父・母・養育者（申請者）	同居の家族（扶養義務者）
0人	190,000円未満	2,360,000円未満
1人	570,000円未満	2,740,000円未満
2人	950,000円未満	3,120,000円未満
3人	1,330,000円未満	3,500,000円未満
4人	1,710,000円未満	3,880,000円未満

◎問い合わせ
☎内線306・317
子育て支援室



町内会

自治会の

代表が決まりました

(☆印は、新しく代表に
なされた方です。敬称略)

石神台	☆西久保	☆黒岩	☆虫窪	☆寺坂	☆生沢	☆月京	☆国府新宿	馬場	☆中丸	西小磯西	西小磯東	台町	裡道	☆茶屋町	南下町	南本町	北下町	北本町	☆神明町	山王町	長者町	東町	高麗
今村	熊澤	守屋	古正	杉崎	竹内	土方	鈴木	関威	吉川	添田	清水	峠本	山本	福澤	柴山	水谷	岩田	出縄	岩崎	三上	関野	杉原	曾根
英行	富雄	重雄	翰世	紀雄	公清	哲雄	威夫	国男	宏郎	雄一	龍幸	勝美	照夫	賢洋	全弘	政美	英二	義弘	義巨	恭芳	純一郎		

◎問い合わせ
町民課 内線236

町職員人事異動

(平成21年4月1日付)

新	氏名	旧
<課長・室長>		
政策課長	相田 輝幸	企画室長
総務課長	鈴木 一男	総務部長
(防災対策室長兼務)		
財政課長	岩本 清嗣	総務部財政課長
税務課長	増尾 克治	都市整備部都市整備課長
税務課収納対策室長	荒木 誠一	議会事務局長
町民課長	飯田 隆	町民福祉部町民課長
町民課すぐやる室長	由井 要	都市整備部都市整備課副技幹
保険福祉課長	柳川 正夫	町民福祉部長
(ふれあい会館館長兼務)		
(福祉センター所長兼務)		
(世代交流センター所長兼務)		
(障害福祉センター所長兼務)		
スポーツ健康課長	原 俊清	都市整備部都市整備課副主幹
環境経済課長	島村 行成	都市整備部長
(環境美化センター所長兼務)		
(農業委員会事務局長兼務)		
環境経済課観光推進室長	大槻 直行	企画室主査
建設課長	二挺木 敏行	総務部総務課長
建設課みなと・国県道推進室長	鈴木 完一	環境経済部長
都市計画課長	矢野 孝	都市整備部まちづくり課長
議会事務局長	穂坂 優	消防長
教育委員会子ども育成課長	二挺木 洋二	教育委員会教育次長
教育委員会子ども育成課子育て支援室長	大隅 則久	町民福祉部福祉課副主幹
(子育て支援センター所長兼務)		
教育委員会生涯学習課長	和田 勝巳	教育委員会生涯学習課長
(生涯学習館館長兼務)		(生涯学習館館長兼務)
(郷土資料館館長兼務)		(郷土資料館館長兼務)
(図書館館長兼務)		
消防長	二宮 栄治	消防本部消防総務課長
消防本部消防総務課長	杉山 賢治	環境経済部経済観光課長
		(農業委員会事務局長兼務)

※課長・室長のみ掲載

退職者

(平成21年4月1日付)

新	氏名
総務部税務課長	戸村 豊茂
企画室主幹	松木 久志
監査委員事務局副主幹	原 雅幸
総務部税務課主査	鈴木 邦子
町民福祉部子育て介護課主査	下澤 泉
町民福祉部町民課主任主事	曾根 亜輝子
総務部総務課主事	川崎 真義
教育委員会国府小学校主任給食調理員	西方 節子

交流職員紹介



副主幹 青木 淳

4月1日付で、神奈川県から交流職員として、政策課に配属になりました。皆さんと一緒に頑張っておりますのでよろしくお願ひします。

◎問い合わせ 総務課 内線211

40～74歳の大磯町国民健康保険加入者を対象に 「大磯町特定健康診査」を実施します。

生活習慣病をより効果的に予防するために、メタボリックシンドローム(内臓脂肪症候群)に着目した新しい健診と保健指導の制度が始まりました。

町では国民健康保険に加入の40～74才までの方を対象に特定健康診査を実施します。

対 象	40歳以上74歳以下の大磯町国民健康保険の加入者 (昭和9年10月1日～昭和45年3月生まれの方で、平成21年4月1日現在国保に加入の方) ※高血圧、糖尿病、高脂血症で病院にかかっている方も対象となります。																									
健診項目	基本的な項目 → ○診察 ○血圧測定 ○尿検査 ○血液検査 詳細な項目 → ○心電図 ○眼底検査 ○貧血検査 上乘せ健診項目 → ○腎機能検査 ○痛風の検査																									
受診方法	対象となる方へ5月末、健診の案内と受診券を郵送します。 受診券到着後に詳細を確認のうえ、集団健診または個別健診の予約をお願いします。																									
受診時の持ち物 及び自己負担金	①受診券 ②健康保険証 ③健康診査票 ④自己負担金(集団：1,200円、個別：1,700円)																									
がん検診	特定健診とあわせて受けると割引となります。()内は通常料金 肺がん検診：600円(1,200円)、大腸がん検診：400円(800円)、胃がん検診：1,000円 ※胃がん検診は集団検診の★印のみ実施しています。																									
特定保健指導	健診の結果から、メタボリックシンドローム(内臓脂肪症候群)に該当する方、または予備群の方へ改善のための保健指導をご案内します。 特定保健指導は保健師、管理栄養士等がお手伝いをします。対象となった方へ利用券をお送りします。																									
	集 団 健 診	個 別 健 診																								
実施場所・期間	保健センター または 国府支所 <<集団健診実施日>> 保健センター(役場となり) 6月28日(日) 午前・午後 7月24日(金) 午前 9月6日(日) 午前(★胃がん)と午後 10月28日(水) 午前(★胃がん) 11月14日(土) 午前(★胃がん) 国府支所 6月27日(土) 午前・午後 7月16日(木) 午前 受付 午前9時～11時30分 午後1時～3時 定員 各回150人 ※申し込み期限は各健診実施日の2週間前まで	町内実施医療機関(下記一覧) 6月1日(月)～9月30日(水) (早めの予約をお願いします) <<実施医療機関一覧>> <table border="1" style="width: 100%;"> <thead> <tr> <th>医療機関名</th> <th>住所</th> <th>電話</th> </tr> </thead> <tbody> <tr> <td>国谷整形外科</td> <td>大磯949</td> <td>61-0238</td> </tr> <tr> <td>グリーン内科クリニック</td> <td>大磯1115</td> <td>60-3131</td> </tr> <tr> <td>湘南大磯クリニック</td> <td>東小磯35-3</td> <td>61-3109</td> </tr> <tr> <td>簗島医院</td> <td>国府新宿402</td> <td>71-0184</td> </tr> <tr> <td>森田内科医院</td> <td>東小磯10-1</td> <td>61-8887</td> </tr> <tr> <td>山田医院</td> <td>大磯930</td> <td>61-1625</td> </tr> <tr> <td>脇医院</td> <td>大磯1562</td> <td>61-0829</td> </tr> </tbody> </table> ※医療機関により診療日、健診実施日等が異なりますので、予約時にご確認ください。	医療機関名	住所	電話	国谷整形外科	大磯949	61-0238	グリーン内科クリニック	大磯1115	60-3131	湘南大磯クリニック	東小磯35-3	61-3109	簗島医院	国府新宿402	71-0184	森田内科医院	東小磯10-1	61-8887	山田医院	大磯930	61-1625	脇医院	大磯1562	61-0829
医療機関名	住所	電話																								
国谷整形外科	大磯949	61-0238																								
グリーン内科クリニック	大磯1115	60-3131																								
湘南大磯クリニック	東小磯35-3	61-3109																								
簗島医院	国府新宿402	71-0184																								
森田内科医院	東小磯10-1	61-8887																								
山田医院	大磯930	61-1625																								
脇医院	大磯1562	61-0829																								
結果通知	健診後1ヵ月後に郵送します。	医療機関で結果の説明を受けます。 (来院日程を確認してください) 3～6ヵ月後に健診結果通知票を郵送します。																								



問い合わせ 保険福祉課 ☎内線315

40・50・60・70歳の節目年齢の方へ

成人歯科健康診査を

受けましょう

歯ぐきや歯と口腔内の健康状態は、全身の健康と深く関わっており、健康で過ごすためにはこまめな手入れが大切です。

歯周病は40歳以降に歯を失う大きな原因となりますが、一本でも多く自分の歯を残し元気に歳を重ねるために、40・50・60

70歳の節目年齢の方を対象に成人歯科健診を実施します。あなたの健康度を確認し、早めの対処にお役立てください。

▼対象者

- ・40歳（昭和44年4月1日）～45年3月31日（生）
- ・50歳（昭和34年4月1日）～35年3月31日（生）
- ・60歳（昭和24年4月1日）～25年3月31日（生）
- ・70歳（昭和14年4月1日）～15年3月31日（生）

※ただし、現在歯科治療のため受診されている方は対象となりません。

▼実施期間

6月1日（月）～11月30日（月）

▼受診方法

上表の歯科医療機関より、希望する機関に直接予約のうえ、受診してください。

▼受診者負担金

500円を医療機関窓口でお支払いください。

◎問い合わせ

スポーツ健康課 内線308

歯の健康フェスタ2009

無料の歯科健診を実施

かみしめる 生きる喜び 歯とともじ



よくかんで食べることで楽しく食事が進み、全身の健康状態をよくすることが出来ます。また、脳の活性化にもつながることで注目されています。

乳幼児から高齢者まで無料の歯科健診が受けられます。

◆健診受診者全員に歯ブラシを贈呈

◆健康づくりガイドのプレゼント券をお持ちの方には粗品を贈呈

▼とき 6月6日（土）午後1時30分～3時

◎問い合わせ

スポーツ健康課 内線308

食生活を一緒に

見直してみませんか



地域の食生活を改善するために活動する「食生活改善推進員」を養成するための講座です。講座を修了すると、大磯町食生活改善推進団体の会員となり、町の料理教室の開催や普及活動等を行っています。

▼ところ

保健センター

▼対象 こどもから大人まで

▼内容 歯科健診ほか、歯のクイズ、歯によいおやつを紹介

▼料金 無料

▼主催 大磯町歯科医師会・大磯町

▼共催 (社)平塚歯科医師会・(社)神奈川県栄養士会・在宅

歯科衛生士会・大磯町食生活

改善推進団体・湘南歯科衛生

士専門学校

◎問い合わせ・申込み

スポーツ健康課 内線310

体育指導委員を

委嘱

次の15名の方を体育指導委員として委嘱しています。

体育指導委員は、町のスポーツ振興を図るため、スポーツの実技の指導その他スポーツに関する指導、助言をし、また、新しいスポーツについての紹介や実技指導など、様々な活動を行っています。

▼体育指導委員（順不同敬称略）

- 仲川 三郎（西小磯西）
- 二宮 強志（国府新宿）
- 内海 徳之（中丸）
- 小埜 健次（生沢）
- 池田 明美（月京）
- 小林 三千代（月京）
- 安藤 憲和（馬場）
- 松本 礼子（国府新宿）
- 奥野 枝美子（山王町）
- 関野 行正（神明町）
- 曾我 由紀夫（石神台）
- 山本 勝己（高麗）
- 守屋 正三（黒岩）
- 伴 紀子（南下町）
- 仲川 伸行（西小磯西）

○印は平成21年4月1日委嘱

◎問い合わせ

スポーツ健康課 内線324

受診できる歯科医療機関

医療機関名	電話番号	医療機関名	電話番号
有近歯科医院	61-6060	こだま歯科クリニック	60-2111
今井歯科医院	61-0190	小林歯科医院	71-0573
加藤歯科診療所	61-3327	並木歯科医院	61-5155
熊坂歯科医院	61-1101	藤山歯科医院	73-4899
郷土歯科医院	61-0648	松本歯科医院	61-7750
コクフ歯科クリニック	71-8009	箕島歯科医院	72-2814

今年も開催!!

(コースが一部変更)

2009 湘南国際マラソン

2009 Shonan International Marathon



総勢2万人のランナーによる2009湘南国際マラソンの開催が下記のとおり決定しました。

▶開催日

平成21年11月8日(日)

▶大会会場

大磯プリンスホテル

▶種目

フルマラソン、10km(一般の部・障害者の部・車いすの部)

▶エントリー期間

5月1日(金)~7月31日(金)まで(先着順)

▶申込方法

専用郵便振替用紙または下記大会ホームページから申込みください。

※ボランティアも同時募集いたします。

◎問い合わせ

・湘南国際マラソン事務局 ☎(70)6667

<http://www.shonan-kokusai.jp/>

・スポーツ健康課 ☎内線324



第20回消防本部 対抗駅伝競走大 会に初参加

大磯町消防本部では、日頃の体力錬成の成果を試すべく、3月7日(土)皇居内濠周回歩道にて開催された第20回消防本部対抗駅伝競走大会に初参加しました。

当日は晴天にも恵まれ、北は青森県・南は熊本県から参加した選手一同は、全力を尽くして走りきることができました。

町消防本部は、112チーム中62位という成績でした。今後も体方向上に努め、日々訓練を重ねていきます。

1区柳光 2区奥村 3区中村
4区长谷川 5区岩田



◎問い合わせ

消防署 ☎(61)0911

こんにちは保健師です

165

がんにならない!!
〜早めにがん検診を〜

人間の体は、およそ60兆個の細胞で構成されています。これらの細胞は日々生まれ変わり、また様々な外的攻撃をかわしながら生命活動を続けています。

がんは、一部の急性に進行するものを除いて、細胞の傷が修復しきれずに、何年もの間、増殖を続けた結果、正常な働きができなくなった状態と言えます。日本では、検査の方法が比較的簡便で、早期に発見できる方法が確立されている5つの種類のがん検診が、市町村単位で実施されています。

▼胃がん検診 バリウム(造影剤)と発泡剤(胃を膨らませる薬)を飲み、胃の中の粘膜のX線撮影をします。検査当日は、水分もふくめ朝食なしです。

▼大腸がん検診 便潜血検査と言いつつ、便の表面には見えないごく微量の出血があるかを検査します。2日分の便の表面を数箇所、検体用の細い棒でこすり容器内に保存して提出します。

▼肺がん検診 肺全体のX線撮影です。「喀痰細胞診」は、主に喫煙者を対象として「胸部X線検査」に併用して行います。

▼子宮がん検診 子宮頸部の粘膜を採取し、がん細胞の有無やがん細胞の種類(組織型)を調べます。

▼乳がん検診 医師の触診と40歳以上ではマンモグラフィを併せて行います。(この検診のみ2年に一度)これは、乳房をできるだけ平らにしてX線撮影するもので、触診ではふれない小さな、とくに石灰化のある乳がんの発見に適しています。

子宮がん検診は、20歳以上、乳がん検診は30歳以上、胃がん、肺がん、大腸がん検診は40歳以上が対象です。特に3年以上検診を受けていなかった方は、ぜひ受診してください。

肺がん・大腸がんは、集団や町内の指定医療機関での国保の健診や75歳以上の健診と同日に受診できます。

これらのがん検診はいずれも、症状や違和感の無い時に受診してください。症状や違和感がある場合は、医療機関を受診しましょう。検診の結果により、精密検査が必要となった場合、早期に対応するために、精密検査は必ず受診しましょう。

◎問い合わせ スポーツ健康課 吉田 ☎内線308

消防防災功労者表彰



3月25日(水)に座間市立市民文化会館で行われた神奈川県消防防災功労者表彰式において、永年にわたり消防団員として貢献された方々と、救急活動に功績のあった消防・救急隊に対し、表彰状等の授与が行われました(順不同、敬称略)。
※階級・所属は平成20年度中のものです。

▼神奈川県知事表彰

・永年勤続優良消防団員(30年)

団本部 副団長 奥野 和夫

▼(財)神奈川県消防協会会長表彰

・功績章

団本部 副団長 奥野 和夫
第10分団 分団長 守屋 明好

・勤続章(20年)

団本部 団長 杉崎 英雄
第10分団 分団長 守屋 明好
第1分団 副分団長 曾根田博道
第2分団 部長 大澤 正男
第2分団 部長 斎藤 國男

▼(財)日本消防協会会長表彰

・精績章

団本部 副団長 土方 庸禎

団本部 副団長 小泉 隆史

・勤続章

団本部 副団長 奥野 和夫

▼神奈川県消防長会消防功労者表彰(救急活動)

大磯町消防署 第1救急隊、第2救急隊、第1消防隊

◎問い合わせ

消防署 ☎(61)0911

自治基本条例に関する講演会開催

講演会開催

自治の仕組みやまちづくりの基本原則を具体的に規定し、自治体の憲法と言われる「自治基本条例」とは何か、なぜ必要なのか、皆さんと一緒に考えてみませんか。

▼とき 5月23日(土)
午後1時30分

◎問い合わせ

町民課 ☎内線236

道路交通法(施行令)の一部が改正

飲酒運転やひき逃げをはじめ、悪質な危険を伴う運転をした場合の違反点数が、6月1日施行の道路交通法の改正により大幅に引き上げられます。

また、このことにより免許取消しになった場合の※欠格期間が最長10年になります。

これは、一向に無くならない悲惨な交通事故の抑制を狙ったものですが、事故を起こすことにより、被害者も加害者もその周囲の人も大きな悲しみに直面することに変わりはありません。

自動車運転する人もしない人も、お互いを思いやり交通事故に気をつけましょう。

(改正の一例)

違反点数15点以上で免許は取

◎問い合わせ

☎内線236・237

優良運転者の表彰申請受付

大磯地区交通安全協会では、次の要領で優良運転者の表彰申請を受け付けています。
該当される方は、お申し込みください。

▼表彰の種類と資格要件

・常に自動車を運転し、過去5年・10年・15年・20年・30年の各期間、無事故・無違反の安全協会会員
過去に同種の表彰を受けたことのない方

▼受付 大磯地区交通安全協会
・15年・20年表彰(神奈川県協会会長表彰)
4月1日(水)～6月12日(金)

・5年・10年表彰(地区協会会長表彰)
・30年表彰(地区会長と警察署長連名)

7月1日(水)～9月10日(木)
▼持ち物 免許証・認印
▼費用 700円(無事故・無違反証明書交付手数料)

◎問い合わせ

・大磯地区交通安全協会
☎(73)1350
・町民課 ☎内線237

ソフトテニス 全国大会

個人第3位

加藤 楓さん
かへて
米山 芽玖さん
ペア(国府中学校)



米山芽玖さん(左) 加藤 楓さん(中央)

3月26日(土)から三重県津市で開催された都道府県対抗全日本中学生ソフトテニス大会において、神奈川県女子個人としては初めての上位入賞となる、第3位入賞を果たしました。
この大会は、神奈川県選手権(新人戦)で個人戦ベスト8または、団体戦で顕著な活躍をしたペアや、これまで実績のあるペアの中から選出された8名が神奈川県選抜選手となり出場したものです。

◎問い合わせ
子ども育成課 ☎内線325

第52回 大磯西行祭を開催

3月29日(日)、西行法師ゆかりの地「鳴立庵」で、第52回大磯西行祭を開催しました。

午前中の式典では、献詠俳句・短歌の入選者の表彰を、また午後からは俳句大会・短歌大会を行いました。各表彰結果は次のおりです(敬称略・学年は表彰時のものです)。



▼献詠俳句(一般の部)
第一位 茅ヶ崎市 廣谷 和子

年に一度ひらく
み堂や初桜

▼献詠俳句(小学生の部)
第一位 大磯小三年 目黒賀香

子猫たち同じポーズで
ねむってる

第二位 平塚市 伊藤 文生
第三位 大和市 平綿 涼風
第四位 大磯町 本田 廣喜
第五位 茅ヶ崎市 畑 ひろ志
第六位 二宮町 神保 輝子

第二位 大磯小六年 渡邊秀斗
第三位 大磯小六年 井川咲樹
第四位 大磯小六年 竹本明梨
第五位 大磯小六年 井野川夏蓮
第六位 国府小三年 土佐陽生

▼献詠短歌(一般の部)
第一位 茅ヶ崎市 綿貫 悦子

もう二度と

来ることのない年賀状
五十年分を束にし了ふ

▼献詠俳句(中学生の部)
第一位 大磯中二年 荒井修造

机上には宿題の山と空蟬と

第二位 小平市 栗原 良子
第三位 横浜市 土屋美弥子
第四位 茅ヶ崎市 谷口美知子
第五位 茅ヶ崎市 藤田みさを
第六位 寒川町 堀江 照子

第二位 千葉市立新宿中二年 山本健二
第三位 大磯中三年 五十嵐美聖
第四位 千葉市立新宿中二年 富田 尚

第五位 大磯中二年 都築奈緒
第六位 ステパノ中一年 新庄永遠

▼献詠短歌(小・中学生の部)
第一位 国府中二年 奥山愛子

冬の夜
泣き出す友に声が出ず
そんな自分をきらいになった

第二位 国府中二年 竹内仁美
第三位 国府中二年 松川千夏
第四位 千葉市立新宿中二年 鈴木菜々世
第五位 国府中二年 渡辺銀河
第六位 国府中二年 原真由花

▼俳句大会
第一位 横浜市 なかおか昌太

ふるさとの山河は遠し
土筆摘む

第二位 千葉市 高橋 瑠璃子
第三位 国分寺市 守屋 明俊

▼短歌大会
第一位 大磯町 山本 和

香に立てば
たださるること多くして
白水仙の群るる輝き

第二位 茅ヶ崎市 矢野 咲子
第三位 茅ヶ崎市 中村 暉

◎問い合わせ
環境経済課 ☎内線263

~万病は背骨から~

■神経・骨格・筋肉を的確に検査し、無理なく年齢症状に合わせて、筋肉の緩和操作、背骨・骨盤・各関節の矯正施術をいたします。
●腰痛●首・肩コリ●頭痛●各関節痛●各内臓の違和感●脚・スポーツ痛、他症状

大磯カイロプラクティック院

大磯町大磯1009 ISOビル2F
大磯駅前正面
TEL/FAX: 0463-61-8804

月~金 9:00~20:00
土曜日 9:00~18:00
日曜・祝日休診 予約制

ちゅうなんは ATM手数料 0円宣言!

ちゅうなんのATMは 入出金手数料が 365日いつでも0円!
※ちゅうなんのキャッシュカードでちゅうなんのATMを利用する 場合に限りです。

気さくなおつきあい
中南信用金庫
http://www.chunan-shinkin.co.jp
お問い合わせ先 本部 ☎(0463)61-2615

『大磯町史』別編11ダイジェスト版

『おおいその歴史』を刊行!!



このたび、『大磯町史』別編11ダイジェスト版『おおいその歴史』を刊行いたしました。

本書は、先に刊行を終了した全10巻におよぶ『大磯町史』資料・通史・民俗・自然・考古の中から、先史時代から現代に至る歴史、民俗、自然から特徴的なものを抜き出し、カラー写真や図を用いて読みやすくコンパクトにまとめたものです。

ぜひ、ご覧いただき、大磯の歴史に親しんでください。

◎ダイジェスト版の内容

先史・原史 大磯町の縄文時代から古墳時代前期まで
 古 代 古墳時代中期から奈良平安時代まで
 中 世 鎌倉時代から安土桃山時代まで
 近 世 江戸時代
 現 代 明治・大正
 民 俗 別荘・海水浴場など
 自 然 地質や海岸・動植物
 年 表 80頁 など

◎平成21年3月刊行 A5判 360頁 頒価1,500円

●購入方法(直接購入)

図書館、郷土資料館、役場町民課、生涯学習課、国府支所、書店組合加盟の町内書店にてお求め下さい。

◎問い合わせ

図書館 ☎(61)3002



▲「大磯町史」1～10巻

新しいことにチャレンジ!!

サロン・ド・カルチャー募集

5人以上の仲間を集めて、ボランティア講師を招き、学習会を自分たちで運営しませんか。「自ら・共に・学ぶ」喜びは、素晴らしいものです。お友だちと一緒に新しいチャレンジをしてみましよう。

▼対象 大磯町生涯学習指導者

登録者(または、登録いただける方)を講師とした、小学生以上のグループ(未成年者のグループは、成人の責任者が必要です)。

▼受付 5月1日(金)～6月1日(月)

▼募集 45グループ(1学習内容で1年を1回とし、平成21年度が3回目までのグループ。ただし、申込多数の場合は初回申込グループを優先の後、公開抽選とします)。

▼内容 ボランティア講師への謝礼を1グループにつき、1回2,000円支援(ただし、10,000円を限度とする)。

▼報告 サロンドカルチャーの状況は、町ホームページで、報告します。

▼資料 案内書、申込書は、町教育委員会、生涯学習館、国府支所にあります。また、町ホームページからもダウンロードできます。



◎問い合わせ・申し込み 生涯学習課 ☎内線323

ジムの英語と学習塾 生徒募集中 広告

Jim's English & Studies

安心の月謝制

Tel.0463-61-1204
Tel.0463-61-5652(夜間)

至小田原 大磯駅 至平塚

国道1号線 2F

ファミリーマート 大磯駅入口 Jim's English&Studies

大磯駅から徒歩3分国道沿い

図書館・郷土資料館 だより

図書館情報

読書スタンプラリー

はじまりました！

今年も4月23日の「子ども読書の日」を開始日として、小学生を対象とした「読書スタンプラリー」を実施しています。

これは、図書館推せんの本を借りて読んだ人に、読んだ本の冊数に応じてプレゼントを渡すというものです。

申込みは、本館・分館のカウンターで行っています。ぜひ、参加をしてください。

5月のまちのギャラリー

◎こゆるぎの里作品展

○期間 9日(土)午後3時30分～30日(土)午後2時

○展示時間 平日は午前9時30分～午後6時50分、土・日は午前9時30分～午後4時50分

○場所 図書館本館2階

展示ロビー

○内容 絵画・書道・クラフト



◎問い合わせ
図書館 ☎(61)3002

郷土資料館情報

学習参考資料展

みんな集まれ！
大磯いきものたんけん隊

小学生を対象に身近な生き物を取り扱った展示を開催します。大磯町の動植物に関する疑問について、資料館所蔵の標本を使って説明します。

▼とき 5月2日(日)～6月14日(日)
▼ところ 郷土資料館 企画展示室

《海の教室》

海藻おしば標本づくり

2、3月に採集した海藻の標本づくりをします。
▼とき 5月30日(土)午前9時30分～正午

▼ところ 郷土資料館 研修室
▼持物 タオル、筆記用具
▼対象 興味のある方ならどなたでも(小学3年生以下は保護者同伴でお願いします。)
▼定員 30名
▼費用 無料

ワークショップ

「草と木の調査」 第9期メンバー募集

町内で見られる植物の目録化を進めるとともに開花時期を調べ、花暦を作成します。

▼とき 5月23日(土)午前9時30分～正午
▼ところ 郷土資料館 研修室
▼持物 筆記用具、飲み物
▼調査活動 第2第4土曜日を中心に年間を通して調査を実施します。
▼対象 興味のある方ならどなたでも。都合の良い日にご参加ください。
▼申込み 随時申し込みを受け付けています。直接もしくは電話でお申し込みください。

◎問い合わせ
郷土資料館 ☎(61)4700

図書館の休館日
／7・11・14・18・25
郷土資料館の休館日
／1・7・11・18・25

郷土資料館・図書館本館 開館時間拡大のお知らせ

6月1日

6月1日から、利用者のサービス向上のため、郷土資料館と図書館本館の開館時間を拡大します。

郷土資料館

開館時間

新	旧
午前9時～午後5時	午前9時～午後4時30分

◎問い合わせ 郷土資料館 ☎(61)4700

図書館本館

開館時間 平日
土日祝

新	旧
午前9時～午後7時	午前9時30分～午後7時
午前9時～午後5時	午前9時30分～午後5時

◎問い合わせ 図書館 ☎(61)3002

ふれあい開館アスベスト対策のお知らせ

現在アスベスト対策を進めており、復旧時期が決まり次第お知らせします。ご不便をおかけしますが、ご理解・ご協力をお願いします。

◎問い合わせ 保険福祉課 ☎内線303

文化祭参加団体の募集

町文化祭に参加を希望する団体を募集します(なお、平成20年度に参加された団体には直接通知をお送りします)。

▼募集期間 5月7日(木)～21日(木)
▼申込み方法 申込用紙に必要事項を記載して、生涯学習課へ持参(申込用紙は町生涯学習課にあります)。

▼開催期間(予定) 10月24日(土)・25日(日)

▼開催場所

保健センター、図書館、福祉センターなどの町内公共施設を予定

◎問い合わせ・申し込み
生涯学習課 ☎内線329

磯っ子レポート

No.60

大磯の野菜

国府小学校の近くに農協の直売所があり、私の家庭では、よくそこを利用します。直売所で主に売っているものは大磯で作られた野菜や果物、花やつけ物などが売っています。品物はすぐ運んでくるので、新しく新鮮な味がします。そして品物を作った人の写真が見られるので安心して食べられます。ねぎや大根はどろがついていたり、みかんは形が不ぞろいだったりしますが、とても多く入っていて、スーパーよりも安いです。

私は大磯産の野菜などを食べながら「この野菜はこの畑で作ったのかな」などと思うことがあります。それも楽しみのひとつです。
(岩渕絵里花)



旧吉田茂邸全焼

3月22日の朝、旧吉田邸の方からものすごいけむりがあがっていました。

わたしは毎朝、犬のさん歩いくので、旧吉田邸の方におばあさんと行ききました。

赤い火がたくさんもえていました。旧吉田茂邸は大磯町の大きな宝物で、大切にしなければならなかった物が全焼してしまふなんて、わたしは信じられませんでした。

旧吉田茂邸には、てい園に2回ほど入った事があります。色とりどりの花、家などとても美しかったです。

旧吉田茂邸はやけてしまったけれど、大磯町にはたくさんの歴史人物がすんでいました。わたしは大磯町の人間として、歴史をこれからも大切にしていきたいです。
(内海帆奈美)

大磯町にも春がきました

大磯町にも春がやってきました。つくし、ふきのとう、タンポポ、ナズナなどが野原に顔を出しています。

みなさん、春というどんな花を思いうかべますか？

わたしは桜(ソメイヨシノ)を思いうかべます。大きな木にたくさんの花をさかせ、春らしい色を見につけます。

大磯町には桜がたくさんさい

ています。みなさんも桜がたくさんさき始めたら、近くを歩いて、春をかんじてください。わたしは大磯プリンスホテルの桜並木がオススメです。
(内海帆奈美)

大磯のおすすめスポット

Vol.6 城山公園

大磯町は自然ゆたかな町です。城山公園には郷土資料館や茶室、そして美しい緑があります。茶室は西口から入ってすぐにあります。まっちゃはとてもおいしいです。城山公園は自然がたくさんあります。その自然をいかして、竹のライトアップ、もみじのライトアップなど、さまざまなきかくがあります。てんぼう台からは、ふじ山が見えて、とても美しいです。時間がある時、おとずれてみてください。
(内海帆奈美)



◎問い合わせ
政策課 ☎内線206

情報コーナー

役場 ☎61-4100

問 問い合わせ
申 申込み

Bウェーブ (産後のシェイプアップ)

「Body (体)」、「Bone (骨)」、「Beauty (美)」、体を動かして心とからだのリフレッシュ!
▶とき 5月25日(月)、6月22日(月)、7月27日(月)ともに10:00~11:30
▶ところ 保健センター
▶内容 骨太体操・リズム体操・ストレッチ体操
▶対象 20~50歳代の方(保育ボランティアの会による見守りあり)
※申し込み不要・直接会場へ
問 スポーツ健康課 ☎内線308

テンペと地場食材を使った料理教室

~大豆のもつ魅力と地産地消の推進~
インドネシアの伝統食品であるテンペの作り方を学び、テンペと安全・安心な地場食材を使った料理を作ります。
▶とき 5月25日(月) 10:00~14:00
▶ところ 保健センター
▶講師 日本テンペ研究会役員 小清水 正美氏
▶定員 24名(定員になり次第締切)
問・申 大磯のくらしを考える連絡会 小野宅 ☎(61)1856

箱根新道夜間全線通行止め

橋梁補強工事のため、小田原箱根道路を含む箱根IC~箱根峠IC間上下線、及び箱根町から厚木方面へ乗る小田原西ICランプを、通行止めになります。
▶とき 5月19日(火) 21:00~翌6:00
(予備) 5月20日(水) 21:00~翌6:00
問 中日本高速道路株式会社小田原保全・サービスセンター
☎0465(47)5147 ホームページ
<http://c-nexco.co.jp>

県営水道からお知らせ

◎悪質な業者や詐欺にご注意ください

県営水道では、宅地内の漏水修理工事は行いませんので、工事やメータ修理の代金を請求することはありません。また、メータ検針の際にお渡しする上下水道使用量のお知らせで、料金をいただくことはありません。職員、県営水道が業務を委託した者は、身分証明書を携行していません。ご不審な点は、水道営業所または県営水道お客さまコールセンター(☎0570-005959(ナビダイヤル:ナビダイヤルをご利用できない場合☎0466(53)1011))までお問い合わせください。

☎ 神奈川県企業庁平塚水道営業所 ☎(22)2711

〈小学生対象〉あなたもライフセーバーになりませんか?

ジュニアライフセーバー育成プログラムへの参加者を募集します。

- ▶**とき** 5月10日(日)より年間実施
- ▶**ところ** 大磯海水浴場
- ▶**対象者** 小学生(保護者同伴)
- ▶**定員** 20名
- ▶**参加費** 各企画につき500円及び年間保険料として600円
- ▶**主催** 大磯ライフセービングクラブ

☎ 内桶 ☎090(2174)6820
江尻 ☎090(6112)9615
E-mail: u.oiso.l.s.c-01@kme.biglobe.ne.jp

第5回「いそっこ海の教室」イベント 大磯地曳網 親子体験教室 参加者募集!!

大磯に伝わる地曳網の歴史や漁法を学び、漁を体験後、揚がった魚をその場で食べてみませんか?

▶**とき・ところ**

【事前勉強会】5月31日(日)
10:30~12:00 郷土資料館

【地曳網体験】6月6日(土)
8:00~12:00 小磯幼稚園下「台船」

▶**対象者** 小学生以上の親子(お子様だけでも可)

▶**参加費** 子供800円、大人1,300円(食事代込み)

▶**申込締切** 5月24日(日)

☎・☒ 「いそっこ海の教室」実行委員会(運営:大磯だいき俱樂部)、海鈴(担当:富山) ☎(61)0476



おいそ健康ウォーク

◆国府津・曾我丘陵ハイキング◆

梅林とみかん畑の中を歩き山道を上がれば、富士山、箱根連山、相模湾から伊豆半島を一望する素晴らしい眺めを楽しめます。

▶**とき** 5月29日(金) 雨天中止

・集合…9:00 国府津駅改札前
・解散…15:00頃 下曾我駅

▶**コース** 国府津駅~菅原神社~西山農道休憩所~上町隧道~見晴台(昼食)~六本松跡~城前寺~下曾我駅(解散)

▶**参加費** 200円(資料代等) 交通費は自己負担

▶**持物** 弁当・飲み物・保険証・雨具・タオル・ステッキ等

▶**その他** 山歩きに適した服装、靴で参加してください。

▶**申込締切** 5月22日(金)まで

☎・☒ スポーツ健康課 ☎内線309



シニアチャレンジコース (介護予防教室)

新しいことに挑戦することが若さの秘訣です!

	デジカメ入門教室	マージャン教室	吹矢教室
日程	5月26日(火)	6月22日(月)	6月26日(金)
	6月2日(火)	6月29日(月)	7月3日(金)
	6月9日(火)	7月6日(月)	7月10日(金)
	6月16日(火)	7月13日(月)	7月17日(金)
会場	さざれ石	国府支所	国府支所
時間	午後1時30分から3時30分	午前10時から11時30分	午前10時から11時30分
講師	(風景写真家) 吉村 英夫さん	浜野 寿雄さん 協力 青春クラブ・海鈴	日本スポーツ吹矢協会大磯支部

▶**自己負担** 各コースとも300円×4回 1200円(前納)

▶**定員** 各コースとも20名 先着順受付

☎・☒ スポーツ健康課 ☎内線308

数学専門 サポート学習塾

*完全個別指導です。
*わかるまで丁寧に指導いたします。

0463(61)8875 大磯町東小磯

『高齢者ちいきの集い』 研修会

高齢者は、外出の回数が減り、閉じこもりがちな生活から、要介護状態に進んでしまうことが多く見られます。町では介護予防のため、高齢者ちいきの集い（地域ごとの活動やご近所間でのお茶のみ）活動を推進しています。この活動に役立つ研修会を行います。

- ▶**時間** 3回とも13:30～15:30
 - ▶**ところ** 福祉センターさざれ石
 - ▶**対象** ちいきの集いに関心のある方、地域住民グループのボランティア、脳イキキ教室のサポーター
 - ▶**申込締切** 5月21日(木)まで
 - ▶**費用** 無料
- ☎ スポーツ健康課 ☎ 内線308

日時・テーマ	内容	講師
5月27日(水) 体験！古武術で介護	古武術の動きを日常に生かす知恵	古武術介護塾 塾長 福井 義幸 さん
6月5日(金) 回想法	昔を思い出して語りながら、脳の活性化を図る	調整中
6月15日(月) 活動紹介・情報交換	町内の様々なグループの実践例の発表	各グループのボランティア

脳イキキ教室 サポーターを募集

認知症予防『脳イキキ教室』は、学習・音楽・調理の3コースで、9月から12月ごろ実施します。教室と一緒に参加して見守りや話し相手など、教室運営をお手伝いして下さるサポーターを募集します。

- ▶**募集人員** 10名程度
- ▶**申込締切** 5月21日(木)まで（昨年度までに登録済みの方は不用です）
- ▶**その他** 新規サポーター希望者は上記の研修に2回以上参加してください。

☎ スポーツ健康課 ☎ 内線308

骨太体操10周年記念DVDをお分けします

町内の各会場での様子と、骨太体操、歌体操、ストレッチなどが収録されています。54分間。1枚500円でお分けしています。希望の方は窓口まで

- ▶**受付期間** 5月末まで
- ☎ スポーツ健康課 ☎ 内線310

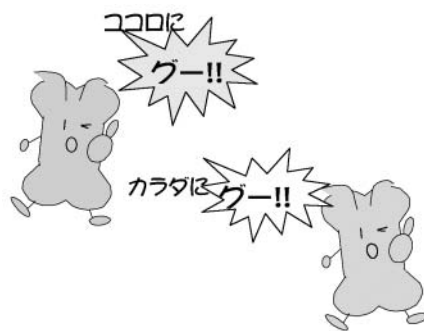

お詫びと訂正 健康づくりガイド

広報おおいそ4月号と一緒に全戸配布しました「平成21年度健康づくりガイド」において、一部誤りがありました。お詫びして、次のとおり訂正いたします。

- ▶4ページ、がん検診「集団検診」の表のうち、大腸がんの対象（誤）対象**40～74歳** ⇒（正）対象**40歳以上**
- ▶4ページ、がん健診「個別検診」の表のうち、肺がん・大腸がんの日程（誤）6月～**10月** ⇒（正）6月～**9月**
- ▶5ページ、「75歳以上の方」の健診の案内（誤）後期高齢者**広域医療**連合 ⇒（正）後期高齢者**医療広域**連合
- ▶背表紙のお問い合わせE-mail（誤）sports-**han**@town.oiso.kanagawa.jp（正）sports@town.oiso.kanagawa.jp

介護予防を目的とした活動を行う地域グループに交付金

『高齢者ちいきの集い』を行うグループの活動に対して交付金があります。

- ▶**交付金額** 初年度3万円、その後3年間まで年額1万円
 - ▶**交付要件**
 - 閉じこもりがちな高齢者や虚弱な高齢者を積極的に受け入れること
 - 活動は前述の高齢者をおおむね5名以上参加させ、年3回以上行うこと
 - 町、町内会、社会福祉協議会から委託金や補助金を当該年度に受けていないこと
- ※活動内容についての報告を求めます。交付金申請グループは左記研修会に2回以上複数名で参加してください。

☎・申 保険福祉課 ☎ 内線315

日赤救急法救急員 養成講習会

- ▶**とき** 6月6日(土)、6月7日(日)、6月13日(土)の全3日間 9:30～18:00
 - ▶**ところ** 大磯幼稚園ホール
 - ▶**内容** 心肺蘇生法（AED・自動体外式除細動器）の使用法、止血法、包帯法、骨折・脱臼の手当、災害時の対応等。※全日程を終了し講習後の検定試験合格者には、救急法救急員の認定証を交付。
 - ▶**対象** 満15歳以上の方で全日程参加可能な方（町民の方を優先）
 - ▶**定員** 20名（多数の場合は抽選）
 - ▶**参加費** 3,000円（教材、保険等）
 - ▶**申込締切** はがきに住所、氏名（フリガナ）、生年月日、電話番号、『救急法救急員養成講習会希望』と記入し、〒255-8555大磯町東小磯183 日赤大磯町分区分宛へ、5月15日(金)までに必着
- ☎ 災害救護赤十字奉仕団
☎ (61)6151（内田宅 19時～21時）

相模国府祭を訪ねる

相模国総社(六所神社)から相模国府跡を巡り、神揃山の国府祭を見学する。

- ▶**とき** 5月5日(火・祝)
9:30(小雨決行)
- ▶**集合場所** 六所神社(大磯町国府本郷935)に集合
- ▶**参加費** 500円(保険代含む)
- ▶**コース** 六所神社－祇園塚－大矢場(馬場公園)－守公神社－真勝寺(国分寺跡)－国府跡想定地－神揃山(解散) 2km、約2時間
- ▶**その他** 祭りは7:00～17:00まで、神揃山の神事が見られます。
- ▶**申込み** 当日先着100名
- 問 大磯ガイドボランティア協会
☎090(8496)2145

第31回 町民ミニサッカー大会

- ▶**とき** 6月7日(日) 9:00開会
6月14日(日) 決勝戦終了後閉会式
- ▶**ところ** 運動公園多目的グラウンド
- ▶**参加資格** 15歳以上の町在住、在勤の方(申し込みは、チーム単位)
- ▶**競技規則** 日本サッカー協会競技規則
- ▶**チーム編成** 1チーム6人(競技者登録は10人までとする)
- ▶**代表者会議・抽選会・申込**
5月28日(木) 19:00～
保健センター2階研修室
- 問 町体育協会サッカー部 加藤宅
☎(61)3643

休日急患診療 在宅当番医

5月の日程表

日	曜	当番医	診療科目	所在地	電話
3	日	二宮診療所	内	二宮町二宮 1305	71-0201
4	月	箕島医院	外・内・消・整	大磯町国府新宿 402	71-0184
5	火	加藤クリニック	内・循・小	二宮町百合が丘 2-4-1	71-8443
6	水	このうの内科・循環器科クリニック	内・呼・消・循・心	二宮町二宮 884-1	72-6701
10	日	湘南大磯クリニック	内	大磯町東大磯 35-3	61-3109
17	日	浅野クリニック	小	二宮町百合が丘 3-5-2	72-0720
24	日	たけすえ小児科	小・内	二宮町二宮 904	71-9735
31	日	二宮中央胃腸外科	消・外・皮・泌	二宮町中里 989-7	73-2911

※まず、あなたの主治医の都合を聞いた上でご利用ください。
診療時間厳守
・午前9時～12時
・午後2時～5時

※診療科目以外の診療については、他の医療機関を紹介する場合があります。
※休日当番医は、都合により変更となる場合がありますので、事前に消防署へご確認ください。

◎問い合わせ 大磯町消防署 ☎(61)0911 二宮町消防署 ☎(72)0015

火事と救急 3月の出動状況

消防車… 90件(火災出動4、救助出動2、その他出動84)
救急車… 107件(急病72、交通事故15、一般負傷13、その他7)

相模国府祭

国府祭は、相模の六社が集う祭りで、県の無形民俗文化財に指定されています。神揃山では、相模国の成立にあたり論争の模様を儀式化した神事である座問答が行われます。

大矢場(現馬場公園)では、国司祭や三種類の舞が奉納され、鷲の舞は天下泰平を、龍の舞は五穀豊穡を、獅子の舞は災厄消除を祈願すると伝えられています。

問 大磯町観光協会
☎(61)3300

- ▶**とき** 5月5日(火・祝)
- ▶**ところ** 神揃山・馬場公園



第20回 町民ヨットスクール大会

- 湘南の海でヨットに挑戦してみませんか?
- ▶**とき** 5月31日(日)
10:00～15:00(小雨決行)
荒天時6月13日(土)へ延期
- ▶**ところ** 江ノ島ヨットハーバー
- ▶**対象** 高校生以上(10名程度)
- ▶**持物** 濡れても良い服装、タオル、
- ▶**着替え等**
- 問・申 町体育協会ヨット部
平川宅 ☎(61)1573
<http://www.oiso.ne.jp/oyc/>

第18回町民春季 男子ソフトボール大会

- ▶**とき** 6月14日(日) 8:30開会
- ▶**ところ** 大磯中学校グラウンド
- ▶**参加資格** 町在住、在勤、在学の方
- ▶**競技規則** 日本ソフトボール協会オフィシャルルール
- ▶**申込締切** 6月1日(月)
- ▶**代表者会議・抽選会**
6月5日(金)19:00～、保健センター2階研修室
- 問・申 町体育協会ソフトボール部
尾崎宅 ☎(61)4550



休日当番医は町モバイルページでも確認できます。



<http://www.town.oiso.kanagawa.jp/i/>

ゆずります! ゆずってください!

不用品登録情報

○ ゆずります

おまる(補助便座)、電気乾燥機、ベ
ット、ドレッサー鏡台、オルガン

○ ゆずってください

電動式エアロバイク、キックスケー
ター、チャイルドシート(1.5~5歳)、
自転車(子供用16インチ)、自転車(26インチ)

▶ 不用品の登録や斡旋の受付

8:30~17:15(土・日・祝日は除きます)

○不用品登録状況はホームページでも
ご覧いただけます。

○交渉は当事者同士でお願いします。

○連絡をいただいてもすでに取引が成
立している場合もありますのでご了
承ください。

☎ 町民課 ☎ 内線237

会議開催のお知らせ

教育委員会定例会

5月20日(水) 9時~

生涯学習館

☎ 子ども育成課 ☎ 内線328

農業委員会総会

5月22日(金) 13時30分~

国府支所2階 会議室

☎ 農業委員会 ☎ 内線358

教育委員会とフリースクール 等による不登校相談会

▶ **とき** 5月30日(土)

13:00~16:30

▶ **ところ** 相模原市南合同庁舎(相
模原市相模大野5-31-1、小田急線
相模大野駅から徒歩約10分)

▶ **対象** 不登校児童・生徒、保護者
等

▶ **参加費** 無料(申込不要)

▶ **内容** フリースクール等活動紹
介・個別相談会

▶ **主催** 神奈川県学校・フリースク
ール等連携協議会、神奈川県教育
委員会、相模原市教育委員会

☎ 神奈川県教育委員会教育局子ど
も教育支援課児童生徒指導室小中
学校班 ☎ 045(210)8292(直通)

オストメイトに関する講演会

オストメイト社会適応訓練活動の
講演会及び相談会健康教室。皮膚排
泄ケア認定看護師の個別相談、日常
生活用具展示なども予定していま
す。

▶ **とき** 5月17日(日)

13:00~16:30

▶ **ところ** 藤沢市労働会館

▶ **テーマ** 「オストメイトの現状に
ついて」

▶ **対象者** 人工肛門・人工膀胱保有
者の方とその家族及び関係者

▶ **参加** 申込不要、入場無料

▶ **講師** 藤沢市長 海老根靖典 氏
(相談員 皮膚:排泄ケア認定看
護士)

☎ (社)日本オストミー協会神奈川
支部 ☎ 0466(45)4216

防災行政無線ダイヤル

☎ (62) 1122

防災行政無線で放送した内容を
電話で確認できます。

☎ 防災対策室 ☎ 内線241

消防情報ダイヤル

☎ (61) 5151

・消防車の出動情報、休日当番医情報は、
こちらで確認をしてください。通常は、
防災情報(内容は毎月変わります。)が聞
けます。 ☎ 消防署 ☎ (61)0911

相談の案内 [5月]

相談名	相談内容等	とき	ところ	相談窓口・主管課
人権相談	憲法で保障されている人権への侵害に関 する相談	14日(木) 13時~16時	福祉センター 「さざれ石」	町民課 ☎ (61) 4100 内線237
行政相談	国の行政や特殊法人に対する要望や苦情	21日(木) 13時~16時	※法律相談の予約は 毎月1日からです。 (1日が土・日・祝日 の場合は、翌日また は翌々日)	
法律相談	相続・離婚・金銭貸借・暴力傷害・債権・ 債務等、日常生活の中の法律的な問題	14日(木)、21日(木) 13時~16時(予約制)		
消費生活相談	物品、サービス等の契約に 関するトラブル、解約手続 き、商品や訪問販売に関す る苦情等	月~金 9時30分~16時 (ただし、祝日は除きます)	平塚市消費生活センター ☎ (21) 7530 ※無料の駐車場はありません。	
		土日祝 10時~16時 (ただし、年末年始及び施設管理上 実施できない日を除きます。)	かながわ休日消費生活電話相談 ☎ 045 (314) 5586 ※電話相談のみとなります。	
		水 16時~19時 (ただし、年末年始及び施設管理上 実施できない日を除きます。)	かながわ夜間消費生活電話相談 ☎ 045 (314) 5586 ※電話相談のみとなります。	
心配ごと相談	人間関係などの日常生活上のさまざまな 悩み、相談	19日(火) 13時~15時30分	福祉センター 「さざれ石」	社会福祉協議会 ☎ (61) 9390
電話教育相談	不登校・いじめ等 電話・来所相談 対象…園児・児童・生徒と保護者	毎週月曜日~金曜日 (ただし、祝日は除きます) 9時~正午/13時~16時30分	大磯町教育研究所 教育相談窓口 (町立小磯幼稚園内) ☎ (60) 3670	
こころの健康相談	心の悩みや病気で困っている方やその家 族を対象に精神科医が相談を受けます。 (引きこもりやアルコール等の相談も含む)	すべて予約制となります。 お問い合わせください。	平塚保健福祉事務所 ☎ (32) 0130	
認知症相談 (老人性痴呆疾患)	認知症の治療や対応の仕方について 精神科医が相談を受けます。			
児童虐待相談	児童虐待に関する相談	毎週月曜日~金曜日(ただし、祝日は除きます) 8時30分~17時15分	大磯町児童虐待相談ホットライン (子育て支援室内) ☎ (61) 6210	

気象情報
3月

最高気温 20.9度 最低気温 0.8度 平均気温 9.6度
総雨量 92.0mm

とらごいし 虎御石まつり

▶とき 5月24日(日)
13:00~17:00

▶ところ 延台寺



虎御石は、工藤祐経が曾我十郎を返り討ちにしようとした折に、十郎の身代わりとなって矢や刀をうけた石と伝えられ、この石にふれると、厄除け・大願成就・安産などがかなうとされています。年に一度、虎御石まつりの際に開帳されます。

◎問い合わせ

延台寺 ☎(61)0742

町観光協会

☎(61)3300

今月の短歌

144

もう二度と

来ることのない年賀状
五十年分を束にし了ふ

西行祭歌詠短歌 一般の部

茅ヶ崎市 綿貫 悦子

(評)五十年の長い間賀状のやりとりをしていた親しい人。その人が亡くなったのです。深い悲しみ。悲しいという言葉です。深くない程に。束にした五十年分の年賀状、その束の無言の重さが作者の悲しみをあらわしています。秀れた挽歌です。

西行祭選者 柳 宣宏

◎問い合わせ

環境経済課 ☎内線263



小川 倅平くん(右)
平成16年5月21日生

哲平くん(左)
平成19年11月7日生
直哉さん、朝子さんの
長男、次男

おもちゃをいっぱい貸してくれる優しいお兄ちゃんと、そんなお兄ちゃんが大好きな弟です。

わが家のアイドル

※このコーナーに登場してくれるお子さんを募集しています。
◎問い合わせ 政策課 ☎内線207



①西行祭一絃琴の演奏 (3/29)



②さかさ高麗山 (4/7)



③観光地曳網始まる (3/28)



④桜開花 (3/27)

カメラスケッチ



撮影者

- ① 奥野さん(広報カメラマン)
- ②③ 木原さん(広報カメラマン)
- ④ 杉崎さん(広報カメラマン)

