

広報 おおいそ

1月

NO.594

おもな内容

- 新年町長あいさつ…………… ②
- 町条列表彰…………… ③
- 町、大磯港指定管理者に…………… ③
- 行政機構改革関連条例可決…………… ④
- 第4期大磯町高齢者福祉計画・
介護保険事業計画(素案)まとまる…………… ④
- 「任期付職員等」募集開始…………… ⑥⑦
- 税の申告・届出はお済みですか?… ⑩⑪
- 情報コーナー…………… ⑯



▲大磯港の初日の出

“エコの町 大磯”を目指して



大磯町長 則正 好三

あけまして

おめでどうございませう

平成二十一年の希望に満ちた幕開けを皆様とともに、迎えられますことを衷心から感謝申し上げます。

昨年は、原油価格の高騰が日常生活に直接関わる食品や生活用品の価格に影響を及ぼす中、食品の安全に関する事件が多発するなど、安心や安全について、また食育について、今まで以上に意識して過ごした一年であったと思います。

「大磯を元気に！」するために、皆様の目線に立った具体的な施策の実施が求められており、地方財政を取り巻く環境が更に厳しさを増す中であっても、限られた財源を創意工夫をもって町民の皆様に還元して行かなければならないことを痛感しています。

平成二十一年度からスタートする新しい機構では、従来の方法にとらわれない新たな発想と感覚をもって、総合的に子どもの育成を担当する「子ども育成課」、町民の健康全般に対応するための「スポーツ健康課」を設置し、とにかくコンパクトでフットワークのよい組織づくりに臨む所存です。

新年度では、特に、「環境」「観光」「教育」の三本柱（3K）を掲げ、重点的に取り組んでいきます。

環境対策は、すでに地球規模の問題となっており、われわれにも問

題解決の一翼を担うことができる、身近な問題であります。

「エコの町 大磯」を目指し、対策と啓発に取り組み、町民の皆様と一緒に進め、美しい自然や快適な生活環境を作り、残して行きたいと強く思っております。

また、いよいよ万台こゆるぎの森も学校法人国際学園の開園に向けての準備が進んでいきます。

観光については、大磯の歴史的・文化的な資源や自然を町内外に今まで以上にPRをし、多くの方に大磯を新発見・再発見していただけるきっかけ作りを積極的に推進します。農林業・漁業・商工業とも関連付け、知名度を生かした特産品の紹介にも力を入れ、夢のある観光立町を目指します。

教育の分野では、小さな子どもから高齢者まで、学ぶ意欲に応え、多くの知識や経験を身に付けることができ、それを地域や社会に還元できる人材育成を目指します。スポーツにおける健康増進や地域交流も、教育的に大切な分野として捕らえ、応援してまいります。

引続き「簡素で活力ある町政」を目指しながら、積極的に大磯の情報を発信しようという思いを更に強くし、新年を迎えております。

最後になりますが、この一年が皆様にとりまして、明るい充実した年になりますようお祈りいたします。

町政の発展に尽力

町条例表彰者が決定

町表彰条例に基づき、福祉、教育、産業の振興、文化の向上など、町の発展に寄与された方や、多年にわたり町行政に尽力された方、高額の寄附をいただいた方の表彰が決定しました。町行政への多大なる功績に感謝申し上げます。

今年度は次の方々が、1月5日の賀詞交換会の席上で表彰されることになりました。

(敬称略・順不同)

原田 繁雄 (大磯・元区長)



木村 實 (大磯・元区長)



石井 四郎 (大磯・元区長)



森田 フユ (東小磯・元民生委員児童委員)

内田 もと子 (大磯・元民生委員児童委員)

紅谷 和子 (国府本郷・高額寄附者)



◎問い合わせ

総務課 ☎内線2113

大磯港が変わる!

町、大磯港指定管理者に

大磯港は今まで神奈川県が地方港湾としてその管理を行ってききましたが、神奈川県議会9月定例会で、大磯港の管理を神奈川県に代わり大磯町で指定管理を行うことが承認され、去る10月22日付で大磯港指定管理者の「指定書」が神奈川県知事から大磯町長宛に交付されました。

指定期間は平成21年4月1日から平成26年3月31日までの5年間です。

町ではこれを契機として、大磯港を町民や観光客に親しまれ

る「開かれた港」として位置付け、サービス向上と適正な維持管理に努めるとともに、将来的には大磯港の周辺施設も含む一体的な管理を視野に入れながら、より効率的な管理運営を目指してまいります。

◎問い合わせ

都市整備部みなと・国道道担当 ☎内線220



▲大磯港平面図 (『かながわの港湾』平成17年刊から)

大磯港みなとまちづくり

協議会講演会

水産業や港町の発展と、豊かな食生活の実現に資することを目的に開催します。

▼とき 1月18日(日)

▼午後1時30分から3時

▼ところ 聖ステパノ学園講堂「海の見えるホール」

▼講師 (株)水士舎 代表

取締役 乾 政秀氏

▼演題 「大磯港の活性化とこれからの漁業について」

◎問い合わせ

都市整備部みなと・国道担当 ☎内線220

▼参加費 無料

▼その他 会場には駐車場がありませんので車でのご来場はご遠慮ください。



組織を スリム化

4月1日から新体制スタート

行政機構改革関連条例可決

町では、町民の目線に立ち、地方分権に対応した簡素で効率的な行政組織を構築するため、機構の抜本的な見直しに取り組んでまいりましたが、この度関連条例が大磯町議会12月定例会において可決されましたので、その概略をお知らせします。

なお、新しい組織は4月1日からスタートします。

◎主な内容

▼合理的な組織の構築

限られた職員数で町民ニーズに迅速かつ的確に対処するため、部制を廃止しフラットな組織体制を構築。

【4部13課を11課に集約(町長部局)】

▼子育て支援体制の強化

文部科学省や厚生労働省などの所管省庁の枠にとらわれず、総合的に子育て支援を推進する「子ども育成課」を設置。

▼スポーツ振興体制の強化

スポーツを健康づくりの視点からも振興を図る「スポーツ健康課」を設置。

▼重要政策の推進体制の充実

重要政策に機動的、専門的に対応するための組織を設置。

- ・「防災対策室」…危機管理・防災体制の充実
- ・「収納対策室」…町税や国保税など収納業務の一元化
- ・「すぐやる室」…町民の緊急要望等に迅速に対応
- ・「観光推進室」…観光企画や観光宣伝を強力に推進
- ・「みなど・国県道推進室」…大磯港を拠点とした地域活性化や広域道路網の整備を推進

※機構の詳細については、広報4月号に掲載します。

◎問い合わせ

企画室 ☎内線204

住み慣れた地域で

いきいきと暮らせるまちづくり

第4期大磯町高齢者福祉計画

介護保険事業計画(素案)まとめ

町では、現在、高齢者福祉の向上と介護保険運営の円滑な推進のため、「住み慣れた地域でいきいきと暮らせるまちづくり」を基本理念として、5つの基本目標を実現するため、新たに「大磯町高齢者福祉計画(介護保険事業計画)(素案)を策定しました。

計画期間は平成21年度から23年度までの3年間で、3年ごとに見直しを行います。

基本目標

- ・介護予防の推進
- ・生きがいと社会参加の推進
- ・高齢者生活支援の充実
- ・地域における支援協力体制の充実
- ・適切な介護保険運営とサービスの質の向上

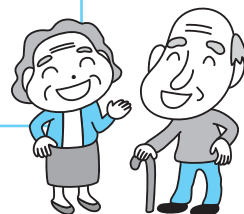

「中心市街地活性化の取り組みに

対する診断・助言事業」の

報告会開催

「中心市街地活性化の取り組みに対する診断・助言事業」はアンケート調査や専門家の指導、助言などを含む勉強会や意見交換会を重ねてきました。このたび、事業の報告会を開催することになりました。どなたでもお気軽にご参加ください。

- ▼とき 1月30日(金) 午後1時30分～4時
- ▼ところ 保健センター

◎問い合わせ

経済観光課 ☎内線264

皆様のご意見を聞かせてください

生活に密着した、よりよい計画を策定するために、皆さまの素案に対する意見を聞かせてください。

計画素案は、大磯町役場1階情報コーナー、国府支所、保健センター1階、町ホームページで閲覧することができます。

- 意見を提出するには
任意様式に意見を記載し、郵送、FAX、電子メールで提出してください。
- 受付期間
1月5日(月)から1月23日(金)まで
- 提出先
 - ・郵便 〒255-8555 大磯町東小磯183
大磯町役場子育て介護課高齢介護班 あて
 - ・FAX (61)6002
 - ・メール kaigo3@town.oiso.kanagawa.jp

◎問い合わせ 子育て介護課 ☎内線315

平成20年度

体育指導委員功労者表彰

11月27日、千葉県幕張メッセで開催された平成20年度全国体育指導委員協議会研究会で多年にわたる社会体育の振興に努められた功績で、仲川三郎さん(西小磯)が文部科学大臣表彰を、二宮強志さん(国府新宿)が功労者表彰を受賞されました。

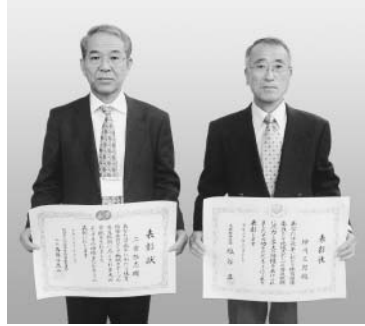

▲二宮さん(写真左)、仲川さん(写真右)

◎問い合わせ

生涯学習課 ☎内線324

平成二十年度緊急消防援助隊 関東ブロック合同訓練に参加

11月19日(水)、20日(木)の2日間、新横浜公園で行われた訓練に参加しました。

町の消防部隊は、街区火災遠距離送水・延焼防止訓練に参加しました。

訓練内容は、一都9県208隊743人の消防部隊が集結し、19日は被災地で長期間にわたる消防活動を想定し、消防部隊ごとに野営訓練を実施しました。20日は、都県部隊による12の想定訓練が行われました。

※緊急消防援助隊とは、平成7年に発災した阪神淡

大規模な地震等広域災害時に都道府県を越えて応援活動を実施することを目的に創設されました。

町緑化基金に

230万円の寄附

「宮の上の環境を守る会(日栄関係)」から12月10日、町緑化基金へ230万円の寄附がありました。今後の町の緑化推進に役立たせていただきます。どうもありがとうございます。

◎問い合わせ

公園みどり班 ☎内線221

百歳 おめでとーございます

本多 ハツネさん(高麗)が11月で満百歳のお誕生日を迎えられました。

三好町長が入所されている施設を訪問し、ご家族や施設職員の方々と一緒に長寿をお祝いしました。

本多さんは現在、施設で健康やかに過ごされております。また、歌が好きなので、ときどき口ずさんでおられます。これからも、健康に留意され、



ますますお元気に過ごされますようお祈りいたします。

◎問い合わせ

子育て介護課 ☎内線314

県立大磯城山公園で 救急訓練を実施

11月10日、19日の2日間、県立大磯城山公園の協力で、公園内での救急活動訓練を実施しました。

公園の敷地が広く、頂上までは急勾配で狭隘な坂道が続き、救急車も進入できない状況です。場所の特定、資器材の搬送及び傷病者の搬送に困難をきたすことから訓練を実施しました。

当日は公園職員の方々にも積極的に訓練へ参加していただきました。今回の訓練では通報および応急手当のご協力をいただき、救急

隊や消防隊と連携して救命リレーを迅速に行なうことができました。

公園内には、緊急時に場所の特定を容易にするため、遊歩道の分かれ道18か所にサインポール(番号標識)が設けられています。また、公園事務所にはAEDが設置され、普通救命講習を修了した職員も勤務しております。

◎問い合わせ

消防署 ☎(61)0911



▲想定訓練の様子

◎問い合わせ

消防署 ☎(61)0911

町職員の採用スタイル!

募集開始!

町のために活かしてみませんか!

大磯町では、今まで以上に住民の皆様へ信頼される町役場となることを目指し、平成20年9月に『大磯町一般職の任期付職員の採用等に関する条例』を制定し、民間企業等で専門的な知識や経験を積まれた方や住民サービス等の町の仕事に関して一緒に頑張っていただけの方を新たな任用形態『専門的な知識等を有する任期付職員』、『任期付職員』、『任期付短時間勤務職員』として募集することといたしました。

任用期間は平成21年4月1日から原則として1年間となりますが、勤務成績が良好な場合は最長で採用の日から3年間(又は5年間)まで延長することができます。

▶募集する職務(試験区分)

- ・事務職(専門的な知識等を有する任期付職員) ※業務内容が異なる①と②があります。

地方分権の進展に伴う地方行政の高度化・専門化に対応するため、公務では得られにくい専門的な知識や経験、または優れた識見を有する人材を期間を限って採用するものです。

- ・事務職(任期付職員)

住民サービスの向上のため、正規職員と同様の勤務体系のなか期間を限って採用するものです。

- ・事務職(任期付短時間勤務職員)

住民サービスの向上のため、変則勤務(早朝、夜間、土・日・祝日に勤務時間を割り振られた勤務)を含めた勤務体系のなか期間を限って採用するものです。

試験区分	人員	給与	業務内容、受験資格、勤務形態等
事務職① (専門的な知識等を有する任期付職員)	若干名	町給与規定による	・役場全体のIT化推進に関する業務 SE(システムエンジニア)として、民間企業等における情報システムの構築・運用に関する職務に平成20年12月末日において原則10年以上従事した経験があり、情報保護対策等のIT化推進のための専門的な知識を有する方 ・週40時間勤務(正規職員と同様の勤務に就ける方)
事務職② (専門的な知識等を有する任期付職員)	若干名		・役場の危機管理対応等に関する業務 行政対象等の暴力対応や危機管理対応の専門的な職務に平成20年12月末日において原則10年以上従事した経験があり、専門的な知識を有する方 ・週40時間勤務(正規職員と同様の勤務に就ける方)

試験区分	人員	給与	業務内容、受験資格(学歴及び年齢等)、勤務形態等
事務職 (任期付職員)	若干名	町給与規定による	・一般事務 ・学校教育法で定める高等学校卒業以上で、昭和62年4月1日までに出生した人 ・週40時間勤務(正規職員と同様の勤務に就ける方)
事務職 (任期付短時間勤務職員)	若干名		・一般事務 ・学校教育法で定める高等学校卒業以上で、昭和62年4月1日までに出生した人 ・週32時間勤務以内(時間外勤務等をお願いする場合があります)

※募集する職員の業務内容や勤務形態等については原則として、正規職員の規定に準じたものとなります。

大磯を元気に！ 新たな 『任期付職員等』

民間企業等での知識や経験を大磯

▶ 提出書類

- ①採用試験申込書（写真1枚貼付） 1通
- ②最終学校卒業（見込み）証明書 1通
- ③成績証明書 1通

なお、事務職（専門的な知識等を有する任期付職員）については、職歴証明書等とします。複数の民間企業等での職歴がある場合は、関係する全ての企業等についてご提出ください。

※職歴証明書等とは、どのような職務・職責にどのくらいの期間勤務されていたのかを確認できる書類です。勤務していた民間企業等で発行していただいでご提出ください。

- ④小論文（一次選考試験のテーマに関するもの）

▶ 申込期間・方法

平成21年1月19日(月)～1月30日(金)(土・日曜日は除く)

午前8時30分～午後5時15分（ただし、火・木曜日は午後7時15分）

直接本人が受付場所（大磯町役場3階：総務課）に持参してください。（郵送又は代理による受験申込みは受け付けしません。）

▶ 試験内容

一次選考：書類審査（応募時に提出された採用試験申込書及び小論文等）

【小論文のテーマ】試験区分や業務内容によりテーマが異なりますのでご注意ください。

- ・事務職①（専門的な知識等を有する任期付職員：役場全体のIT化推進に関する業務）
「役所のIT化推進について（あなたが有する情報システム等に関する知識・経験をどのように活かしますか）」
- ・事務職②（専門的な知識等を有する任期付職員：役場の危機管理対応等に関する業務）
「役所の危機管理対応について（あなたが有する行政対象暴力に関する専門的な知識・経験をどのように活かしますか）」
- ・事務職（任期付職員・任期付短時間勤務職員）
「あなたが考える住民に喜ばれる窓口サービスとは」

最終選考：個人面接

▶ 試験日程 最終選考：（一次選考合格者に通知：2月下旬から3月上旬を予定）

▶ 試験会場 大磯町内公共施設を予定

▶ 一次選考結果発表 2月中旬（受験者に結果を通知）

▶ 採用予定 平成21年4月1日以降

初任給等の勤務条件については、町のホームページ（平成20年度 大磯町任期付職員募集要項）をご覧ください。

◎採用試験申込書の請求・問い合わせ

〒255-8555 大磯町東小磯183 大磯町役場 総務課(本庁舎3階) ☎内線210・211

申込書は、直接受け取りに来られるほか、郵送で請求の場合は、返信用の80円切手を貼付した封筒を同封のうえ上記住所までご請求ください。また、町のホームページからもダウンロードできます。なお、窓口での配布・ホームページ掲載は12月26日（金）からです。

健康づくりは食事から

昨年の4月からメタボリックシンドロームの予防を目的とした、「特定健康診査・特定保健指導」が始まり、町では7月から実施した今年度の健診を終了しました。

平成19年の国民健康保険疾病統計によると、町は糖尿病をはじめとする生活習慣病による医療費の割合が県の平均と比べて高い傾向にあり、特に50歳代以降で著しく増加しています。

生活習慣病はその名のとおりに発症する原因のひとつに生活習慣があげられます。定期的に健診を受け、自分の健康状態を確認すること、早いうちから生活習慣を見直すことが「将来の健康な自分」につながります。保健指導のご案内が届いた方は生活習慣を振り返る良い機会としてぜひ利用してください。また、今年度健診を受けなかった方も、来年度はぜひ受けてください。

食事を見直してみよう

毎日の食事で大切なことは、3食きちんと食べること。1日に3回食べることで多くの食材を口にし、体に必要なビタミン

や微量栄養素をバランスよく摂取することができず。

昨日一日で何を食べたでしょうか？朝・昼・夕の三度の食事は覚えていても、間食も含めるとなると覚えていない方もいるのではないのでしょうか。ちょっとした間食もチリも積もれば…でカロリーや脂質のとりすぎにつながります。飴や小さなチョコレート。何気なく食べてしまいがちですが、飴だと約20キロカロリー、チョコチョコレートだと約40キロカロリーです。2〜3個でもご飯でお茶碗半膳分くらいになることもあります。間食は回数と時間を決めることが大切です。何気なく口に入れてしま

うその一口から、食事を見直してみよう。

栄養表示の活用

買い物をするとき、何かを食べるとき、栄養表示を見ることがあります。最近では多くの食品に栄養表示があります。カロリーだけでなく、脂質やたんぱく質、塩分も表示されているので食品選択の参考になります。よく食べるものが思っていた以上に高カロリーで驚くこともあります。間食するとき、どれを食べようかなと迷ったときかがでしょうか。

◎問い合わせ 町民課

管理栄養士 工藤
☎内線 275

マタニティマークを

お配りします

妊娠の初期は、体調も不安定な時期です。このマークをつけた女性をみかけたら、まわりで温かく見守っていきましょう。

「エプロンの会」のみなさんの協力で手作りのマタニティマークができあがりました。

保健センター窓口で配布しています。



◎問い合わせ

子育て介護課 ☎内線 309

食育推進計画(素案)の

パブリックコメント募集

皆様のご意見を聞かせてください

大磯町では、食文化の継承や栄養バランスの改善など、食に関する施策を総合的にすすめるため「大磯町食育推進計画」の策定をすすめています。

計画を策定するにあたり素案をまとめましたので、みなさまからのご意見を募集します。

▼募集期間 1月5日(水)〜23日(金)

▼閲覧場所 町民情報コーナー(本庁舎1階)・国府支所・保健センター

▼意見を提出するには 任意様式に内容を記載し、FAX、郵送、電子メールで提出してください。

▼提出先
郵便 〒255-8555 大磯町東小磯183 大磯町役場子育て介護課健康づくり班 宛
FAX (61) 6002
メール kenko@town.oiso.kanagawa.jp

◎問い合わせ

子育て介護課 ☎内線 309

国民健康保険

出産育児一時金を

38万円へ引き上げ

国民健康保険加入者が出産したときに支給される出産育児一時金を35万円から38万円に引き上げます。

これは、「産科医療補償制度」が創設され、平成21年1月1日以降の分娩から対象となることに伴い、出産費の増額が見込まれることから同日以後の出産に係る出産育児一時金の額を増額するものです。

この産科医療補償制度は、分

◎問い合わせ

町民課 ☎内線 247
子育て介護課 ☎内線 309

ひとりで悩んでいませんか

消費生活相談のご利用を！

商品やサービスに対して、不満・疑問を感じたことや、訪問販売などで契約上のトラブルに巻き込まれたことはありませんか。

このようなときは、決して一人で悩まず、消費生活センターにご相談ください。専門の相談員が無料で解決のお手伝いをします。

また、買物のアドバイスや消費生活に関する情報も提供していますのでご利用ください。

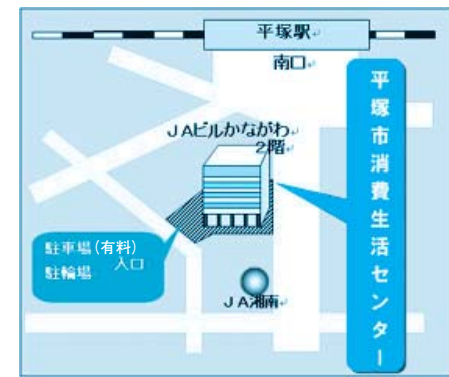

消防出初式を開催



新春を迎え、消防職員、団員の士気高揚と職務遂行への決意を新たに、防火思想の普及を図ることを目的とした消防出初式を開催します。

当日は、消防車両部隊の観閲、消防業務に係る表彰及び感謝状の贈呈、消防団員・大磯マーチングバンドによる演技等を行います。

▼とき 1月11日(日) 午前10時

▼ところ 大磯運動公園多目的グラウンド(雨天時は、国府小学校体育館)

※当日は、午前8時にサイレンが鳴りますので火災等と間違えないようにお願いします。

◎問い合わせ

消防署 ☎(61)0911

◎問い合わせ
地域協働課 ☎内線237

▼相談内容 物品、サービスなどの契約に関するトラブル、解約手続き、商品や訪問販売に関する苦情など
※電話での相談もできます。
※相談での個人情報はお守りします。
▼相談日時 毎週月曜日～金曜日(祝日は除く) 午前9時30分～午後4時まで
▼場所 平塚市消費生活センター1(平塚市八重咲町3番3号) JAビルかながわ2階
☎(21)7530(直通)

第55回 大磯一周駅伝大会

1月18日(日) 9:00運動公園スタート



26チームの参加による大磯一周駅伝大会を開催いたします(参加チームは町ホームページで確認できます)。

沿道の皆さんの盛大なご声援をお願いします。また、選手の安全な走行を確保するため、コース上への駐車はご遠慮くださいますようご協力をお願いします。

なお、出場チームの募集はすでに締め切っています。

先頭選手到着予定時刻

第1中継所(大磯小)	9:10
第2中継所(福祉センターさざれ石)	9:20
第3中継所(昭和産業製作所前)	9:35
第4中継所(虫窪スポーツ広場)	9:45
第5中継所(大磯町消防団第9分団)	10:00
第6中継所(県道・幹線18号線の交差点先)	10:10
ゴール(運動公園)	10:20

◎問い合わせ 生涯学習課 ☎内線324

ちゅうなんは **ATM手数料** **0円宣言!** とってもお得!

ATM

ちゅうなんのATMは
入出金手数料が
365日いつでも0円!
※ちゅうなんのキャッシュカードで
ちゅうなんのATMを利用する
場合に限りです。

気さくなおつきあい
◎中南信用金庫
http://www.chunan-shinkin.co.jp
お問い合わせ先 本部 ☎(0463)61-2615

~万病は背骨から~

■神経・骨格・筋肉を的確に検査し、無理なく年齢症状に合わせて、筋肉の緩和操作、背骨・骨盤・各関節の矯正施術をいたします。
●腰痛●首・肩コリ●頭痛●各関節痛
●各内臓の違和感●脚・スポーツ痛、他症状

+

大磯カイロプラクティック院

受付 月～金 9:00～20:00 大磯町大磯1009 IS0ビル2F
土曜日 9:00～18:00 大磯駅前正面
日曜・祝日休診 予約制 TEL/FAX:0463-61-8804

税の申告・届出はお済みですか？

固定資産の申告・届出



固定資産税は、毎年1月1日に土地・家屋などを所有している方が納める税金です。次のようなときは、申告・届出をお願いします。

土地・家屋の納税義務者に 変更があった場合は

相続や贈与などにより土地・家屋の納税義務者に変更があった場合や、納税義務者が亡くなったのに変更していない場合は、納税義務者変更の届出をお願いします。

家屋を取り壊したら

家屋の固定資産税は毎年1月1日に現存する建物に課税されます。家屋を取り壊した場合は、お手数ですが、取り壊したことを申し出てください。

住宅用地の申告は お済みですか

住宅用の土地を所有している方で、その土地や家屋の用途が変更になった場合は申告が必要です。

なお、平成20年中に家屋を建築された方には、家屋調査時に

申告用紙をお渡ししています。提出がお済みでない方は、提出をお願いします。

耐震改修した住宅の 固定資産税の減額について

平成18年1月1日から平成27年12月31日までに耐震改修工事を行った住宅で、次の要件を満たす場合には、申告により翌年度から家屋の固定資産税が最長3年間、2分の1に減額されます。

○対象要件

- ①昭和57年1月1日以前から所在する住宅で耐震改修したものの（現行の耐震基準に適合が証明されたもの）。
- ②改修工事が30万円以上のもの
- ③減額対象面積 120㎡までの

バリアフリー改修に伴う 減額措置

平成19年4月1日から平成22

年3月31日までの間に、次の要件を満たすバリアフリー改修が行われた住宅については申告により、翌年度分の家屋の固定資産税が3分の1減額されます。

○対象要件

- ①平成19年1月1日以前から所在し、次のいずれかの方が居住する住宅（賃貸住宅を除く）
 - ・65才以上の方（改修工事完了日の属する年の翌年の1月1日における年齢）
 - ・要介護認定又は要支援認定を受けている方
 - ・障害のある方
- ②次の改修工事に該当する費用で、補助金を除く自己負担額が30万円以上のもの
 - ・廊下の拡幅、階段の勾配の緩和、浴室の改良、便所の改良、手すりの取付け、床の段差の解消、引き戸への取替え、床表面の滑り止め化
- ③減額対象面積 100㎡まで

住宅熱損失防止（省エネ） 改修に伴う固定資産税の 減額について

平成20年4月1日から平成22年3月31日までの間に行った既存住宅の省エネ改修工事で、次の要件に該当する場合は、申告により翌年度分の家屋の固定資産税が3分の1減額されます。

○対象要件

- ①家屋の要件
 - 平成20年1月1日以前から存在する住宅であること（賃貸住宅を除く）
- ②省エネ改修工事の要件
 - ・次のアからエまでの工事のうち、アを含む工事であること（外気等と接するものの工事に限る）
 - ア 窓の改修工事
 - イ 床の断熱改修工事
 - ウ 天井の断熱改修工事
 - エ 壁の断熱改修工事
 - ・改修部位がいずれも現行の省エネ基準に新たに適合すること
- ③減額対象面積 120㎡まで

※耐震改修・バリアフリー改修・省エネ改修はそれぞれ工事が完了した日から原則として3か月以内に申告してください。また、申告時には、申告書のほか、工事明細書、写真等、関係書類の添付が必要となりますので、税務課資産税班までお問い合わせください。

償却資産の申告は 2月2日までに

償却資産を所有されている方は、1月1日現在の償却資産の状況について（資産の種類・取得価格・取得時期・耐用年数等）、2月2日（月）までに申告をしてください。

償却資産とは、会社や個人で工場や商店などを経営している方が、その事業のために所有している機械・器具・備品など（使用している・していないは問いません）で、他の税（自動車・軽自動車税等）の対象とならない有形固定資産をいいます。

※対象とならない場合

税務会計において、耐用年数1年未満または取得価格が10万円未満の償却資産で、法人税法等の規定により一時に損金に算入されたもの。また、取得価格が20万円未満の減価償却資産で、事業年度ごとに一括して3年間で償却する場合。

◎問い合わせ

税務課
☎内線 255・256

所得税の還付申告は1月から!

税務署では、還付の申告を1月から受け付けています。例年2月中旬以降は混雑しますので、還付申告の方は早めの申告をおすすめします。

平塚税務署が開設する申告会場

▼場所
平塚駅ビル6階ラスカホール
※ラスカホールの会場開設中、平塚税務署には申告相談窓口は設置されません。

町での申告受付は例年通り2月中旬から行い、申告書等は1月末から町税務課窓口でも配布を予定しています。平成21年度からの改正事項や申告についての詳細は次号広報でお知らせします。

▼期間

1月26日(月)～3月25日(水)
土・日・祝日は除く。ただし、2月22日(日)・3月1日(日)のみ開場します。

▼時間

申告書作成のアドバイス
9時～17時
書類の配布・提出のみ
8時半～17時

▼申告・納付期限

所得税・贈与税
3月16日(月)まで
個人事業者の消費税
3月31日(火)まで

◎問い合わせ

確定申告について
平塚税務署 ☎(22)1400
町県民税について
町税務課 ☎内線254

町県民税からの住宅ローン控除は毎年申告が必要です!

国から地方への税源移譲に伴い、昨年度から適用した町県民税からの住宅ローン控除を今年度も引き続き適用します。この控除の適用を受けるためには、毎年申告が必要ですので、忘れずに申告してください。

▼対象者

平成11年～平成18年に入居し住宅ローン控除が所得税から引ききれない方

▼申告方法

・確定申告される方
「住宅借入金等特別税額控除

申告書」を確定申告書とともに税務署へ提出

・年末調整のみの方
「住宅借入金等特別税額控除申告書」に源泉徴収票を添付して町へ提出(※)

※町への提出は、郵送でも受け付けています。控えが必要な場合は返信用の封筒を同封して送付してください。

▼申告書配布場所

・役場税務課・国府支所・平塚税務署(確定申告される方用)
・町ホームページには、源泉徴収票や確定申告書の内容を入力すると申告書が自動計算されプリントアウトして提出できるシートを掲載しています。

▼申告期限

3月16日(月)まで

◎問い合わせ

税務課 ☎内線254

e-Taxをご利用ください!

国税電子申告・納税システム(e-Tax)は、インターネットを利用して、申告・納税等ができるシステムです。利用には電子署名用の電子証明書とICカードリーダーライターをご用意の上、事前の登録手続きが必要となりますので、詳しくは税務署へお

問い合わせください。

国税庁ホームページ

<http://www.nta.go.jp/>

◎問い合わせ

平塚税務署 ☎(22)1400

e-Taxのメリット

- ①ホームページからカンタン申告
国税庁ホームページの「確定申告書等作成コーナー」から直接電子申告ができます。
- ②最高5,000円の税額控除
平成20年分の所得税の確定申告を本人の電子署名及び電子証明書を添付して、申告期限内にe-Taxで行うと、所得税額から最高5,000円の控除を受けることができます。
※平成19年分の確定申告で本控除の適用を受けた場合は受けられません。
- ③添付書類を提出省略
所得税の確定申告をe-Taxで行う場合、医療費の領収書や源泉徴収票等は、その記載内容を入力して送信することにより、提出又は提示を省略することができます。(確定申告期限から3年間、添付書類の提出又は提示を求められることがあります)
- ④還付金がスピーディー
e-Taxで申告された還付申告は早期処理しています(3週間程度に短縮)。
※くわしくは、税務署へお問合せください。



湘南地域県民討論交流集会

テーマ「環境」山から 川から 地域から

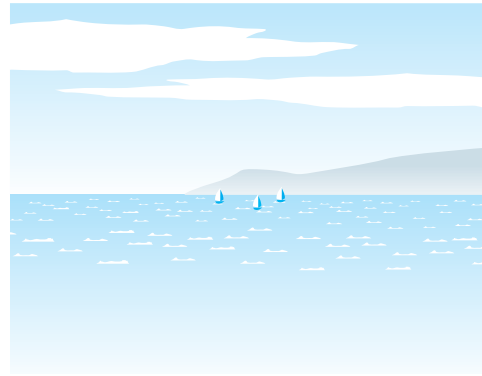

身近な自然を守るために、私たち一人ひとりが、何をしなくてはならないのかを考える「県民討論交流集会」に参加してみませんか。

▼とき 2月14日(土)

午後1時30分～4時30分

(開場は、午後1時)

▼ところ 寒川町民センター

(寒川町庁舎内)寒川町宮山165

番地 ☎ 0467(74)233

▼定員 300名(先着順、無料)

▼申込期限 2月6日(金)

▼その他

湘南地域の環境などについて語り合う「湘南地域県民討論交流集会」を開催します。
私たちが住む湘南地域は、山・川・海などの表情豊かな自然に恵まれている一方、森林の荒廃や緑の減少が進行し、また、ゴミの不法投棄などにより山、川、海の環境が悪化し、加えて私たちが取巻く地球環境も温暖化が進んでいます。

湘南地域には、市町域を越え、川を通してのウォーキング

マップ作りや、アジサイ植栽など、地域ぐるみでボランティア活動をを行い、自然環境の保全に努めている団体もあります。

◎問い合わせ・申込み

湘南地域県政総合センター企

画県民部県民課

☎(22)2711

個性のある店づくり

大磯町店舗コンクール

参加店募集

利用される方から見た面白い個性のある店舗づくりに努力されている中小商店の店舗コンクールを実施します。

▼応募資格 町内に店舗を営む

ものであって、資本の額または出資の総額が一千万円以下で、従業員数が50人以下の会社及び個人。

※但し、応募数が少数の場合は中止させていただきます。

▼応募先 大磯町商工会

▼募集期間 1月9日(金)から2月13日(金)まで

◎問い合わせ

・経済観光課 ☎内線264

・大磯町商工会 ☎(61)087

駅前(東・西)自転車駐車場

利用の申込み

4月1日から駅前(東・西)自転車駐車場を月決めて利用される方の申込みを、次のとおり受け付けます。

指定の利用申請書に必要事項を記入のうえ、お申し込みください。

なお、現在、月決めて利用されている方も、再度申請が必要となります。

申請書の配布、受付

▼配布 1月8日(木)～

▼受付 2月2日(月)～

28日(土)

※3月以降は役場本庁舎のみの受付となります。

○駅前(東・西)自転車駐車場

午前6時～午後9時30分

○役場本庁舎(地域協働課)

午前8時30分～午後5時15分

(土・日・祝日を除く)

▼添付書類 学生で自転車利用の方は、学生証の写しが必要です。

駐車場所

自転車は、受付順で定数を超えた場合はキャンセル待ちとなります。また、希望される方が多い東駐車場については、定数

募集!! 広告

この広報おいそに掲載する広告(広告主)を募集しています。詳しくは町ホームページの広告募集をご覧になるか、問い合わせください。

◎問い合わせ 企画室 ☎内線206

◎問い合わせ
地域協働課 ☎内線266

になり次第、西駐車場を利用していただくこととなります。ご理解とご協力をお願いします。なお、駐車位置の指定はできません。不明な点がございましたら、担当までお問い合わせください。

図書館三二だより

1年のはじまりは
図書館で!

— 丑の本特集 —

今年(うし)は、十二支では二番目に当たります。漢字の成り立ちは、いわゆる象形、牛の形そのものからきています。

『大漢和辞典』では、牛の部に属する文字が三百以上もあり、牛そのものに関する文字もあれば、関係ないものもあります。

概して牛が人類に関係が深いめか、ケモノ全体を代表している意味に使われています。

からだが大きく気が利かないものの代名詞のように使われる「牛」ですが、「牛の歩みも千里」のように、たゆまず努力を続ければ大きな成果をあげる事ができるようです。

さて、今年(うし)は牛のようにゆったりとしながらも、着々と成果をあげ、実り多い年としたいですね。

参考 『十二支物語』(諸橋轍次著)

『漢字百話 馬・牛・羊事典』

「牛」がでてくる本

『海亀に乗った闘牛師』(青野聡著)

『オランダ水牛』(松尾由美著)

『西の牛肉、東の豚肉—家計簿

から見た日本の消費』(金子優子著)

『私の牛がハンバーガーになるまで』(ピーター・ローベンハイム著)

『紫の牛を売れ!』(セス・ゴードイン著)

ほか

◎ 問い合わせ

図書館 ☎(61)3002

まちのギャラリー

◎ 第8回府川泉処書塾展

「書&土鈴」

○とき 1月6日(火)午後1時

～17日(土)、平日は午前9時

30分～午後6時50分、土・日・

祝日は午前9時30分～午後4

時50分

○ところ

図書館本館2階ロビー

○内容

牛の文字と土鈴



◎ 問い合わせ

府川 ☎(61)4259

町立小・中学校新入学及び町立幼稚園入園説明会

平成21年4月に小・中学校へ入学される方及び町立幼稚園へ入園される場合の、入学(入園)説明会等の日程が決まりました。

小・中学校については、1月上旬に就学通知書を送付いたしますので、指定された学校の日程をご確認ください。また、町立幼稚園については、入園許可書でお知らせしている幼稚園の日程をご確認ください。

小、中学校、幼稚園の入学・入園日程

【小学校】	保護者説明会	入学式
大磯小学校	2月2日(月) 10時20分～ 家庭科室	4月6日(月) 13時30分～ 体育館(受付13時～)
国府小学校	2月5日(木) 10時15分～ 図書室・ランチルーム	4月6日(月) 13時35分～ 体育館(受付13時～13時20分 昇降口)
【中学校】	保護者説明会	入学式
大磯中学校	1月23日(金) 14時～ 視聴覚室(授業参観は13:05～)	4月6日(月) 10時30分～ 体育館
国府中学校	1月23日(金) 14時～ 視聴覚室(授業参観は13:10～)	4月6日(月) 10時30分～ 体育館
【幼稚園】	入園説明会	入園式
大磯幼稚園	3月4日(水) 14時～ 2階ホール	4月7日(火) 11時～ 2階ホール
小磯幼稚園	3月3日(火) 14時～ 2階ホール	4月7日(火) 9時30分～ 2階ホール
国府幼稚園	3月3日(火) 14時～ 2階ホール	4月7日(火) 9時30分～ 2階ホール
月京幼稚園	3月4日(水) 14時～ 2階ホール	4月7日(火) 11時～ 2階ホール

平成21年度

◎ 問い合わせ

学校教育課

☎内線327

ガイド ボランテニア 養成講座

大磯町の歴史と魅力を学び、数ある別荘・史跡や歴史ある祭や行事のガイドボランテニア活動に参加して、あなたの人生を豊かにしませんか。

▼とき 1月24日(土)・31日

(土)・2月7日(土)・14日

(土)・21日(土)(最終日にガ

イド実地体験)

9時30分～12時(2時間半)

▼ところ 大磯町立図書館大会議室

▼対象 大磯・平塚・二宮に居住している方(年齢、性別不問)で全講座受講できる方

▼講座内容 大磯の歴史と魅力

・大磯町の行事と祭り・元日航空室乗務員によるサービス提供の基本について

※最終日は「まち歩き」に参加

(ガイドの実地見学)

▼講師

・大磯町郷土資料館学芸員 佐川和裕氏

・元大磯中学校校長 町史執筆委員 飯田善雄氏

▼申込締切 1月10日(土)までに書かFAXで申込

▼主催 大磯ガイドボランテニア協会

▼後援 大磯町・大磯町教育委員会

◎ 問い合わせ・申込み

大磯ガイドボランテニア協会

宮代(大磯町大磯2178

10) ☎・FAX(61)2958

湘南国際マラソン

(11月16日)

私は日曜日にひらかれた湘南国際マラソンを見に行きました。

午前9時からのフルマラソンは、国道1号線大磯けいさつしよ前からスタートして、江の島をおりかえし、さらに二宮でおりかえして大磯プリンスホテルに帰ってくるコースです。フルマラソンにはオリンピックのマラソンメダリストのエリック・ワイナイナ選手が走り、一番最初に帰ってきました。

9時50分には車いす10kmの人がせいしよバイパス大磯インターから花水川橋をおりかえして大磯プリンスホテルに帰ってくるコースを走り、一番最初にゴールした人は約23分で帰ってきました。

10時には同じく、いっばん参加者がせいしよバイパス大磯インターから花水川橋をおりかえして帰ってきました。

私も大きくなったら42・195kmを走ってみたいと思いました。

(内海帆奈美)

新嘗祭

(11月23日)

11月23日に六所神社で「新嘗祭」が行なわれました。新嘗祭とは「天皇が新米を天地の神に供え、自らもこれを食する祭事」です。もう一つは神様に今年もたくさん米が収穫できました、と報告すると同時に来年も豊作でありますようにと願う行事でもあります。

私はこの祭で「浦安の舞」を舞いました。伝統のある祭りに参加できて良かったです。この祭では食の大切さや自然の大切さを感じられます。

(内海七夕美)



もみじのライトアップ

(11月29日～12月7日)

最近では4時半近くになると暗くなってくるので、私が行ったころでもとてもきれいに見えませんでした。

みんなが集まって写真をとっている所を見に行くと、池にはもみじと明かりがうつつていました。それを見てみると池の中に小さな町があるみたいに見えました。竹などもライトアップされていて、お話の中に迷いこんだようでした。通路にはもみじと竹と和紙を使った灯ろうがあつて、幻想的な感じがしました。

(岩淵絵里花)

海の教室

楽しい海藻おしぼづくり

(11月29日)

郷土資料館で海の教室がありました。今回は講話と体験教室で、まず、海藻についていろいろな話を聞きました。海藻は海で大切な役割をしているということや、地上の森とそっくりということがわかりました。その後、海藻でハガキを作りました！上手にできました。この教室を通して、海藻についていろいろなことがよくわかったと思います。

(相原美奈)

大磯のおすすすめスポット

Vol.3
く大磯の海く

今回は大磯の海をしようかしたいと思います。

大磯の海は一年を通していろいろな行事を行なう場所として登場します。1月のお正月行事の左義長はここで行なわれます。たくさんの方が集まりだんごを焼く「どんど焼き」もこの海岸で行なわれます。

夏には海水よく来た人でにぎわいます。また冬でもサーフィンをやりに来る人もいます。ときどき子ども会などで海岸そうじをして海をキレイにしています。

大磯の海はいろんな人に親しまれています。みんなが使う海なので、これからもゴミを捨てたりして汚さずにキレイに大切に使用してほしいと思います。

(清水千翔)



問い合わせ

企画室 ☎ 内線206

母子・寡婦家庭等への修学資金などの貸し付けについて

県では母子・寡婦・父母のいない家庭などのお子さんを対象として、無利子で学校へ行く資金(就学支度資金・修学資金)を貸し付ける制度(母子寡婦福祉資金)を設けています。資金を利用したい方は、お早めに母子自立支援員までご相談ください。

▼就学支度資金 小学校、中学校、高等学校、大学、高等専門学校または専修学校への入学に必要な資金を貸し付けます。

▼修学資金 高等学校、大学、高等専門学校または専修学校に修学するために必要な資金を貸し付けます。

問い合わせ・申込み

平塚保健福祉事務所生活福祉課 母子自立支援員(鈴木)
☎ (32) 0130

スポーツ大会の結果

結果は町ホームページでも確認いただけます。

第38回町民武道大会の結果

11月に町内各地でスポーツ大会が繰り広げられました。結果は次のとおりです。(敬称略)

▶柔道の部

○幼児の部

- 優勝 佐藤 龍道
- 準優勝 濱名 杏子
- 第3位 チュークエメカ 芽里

○小学生低学年の部

- 優勝 宮田 駿也
- 準優勝 和田 拓人
- 第3位 伊東 巧
- 第3位 相原 理希

○小学生中学年の部

- 優勝 久保田 大智
- 準優勝 白井 舜也
- 第3位 野島 楓
- 第3位 松尾 依空

○小学生高学年の部

- 優勝 杉山 直輝
- 準優勝 二椛木 卓
- 第3位 澤里 音次郎
- 第3位 松下 智貴

○中学生の部

- 優勝 斉藤 巧
- 準優勝 倉鹿野 悟
- 第3位 楠元 悠三郎
- 第3位 坂口 拓弥

○高校生・一般の部

- 優勝 鈴木 勇樹
- 準優勝 小木曾貴博
- 第3位 添田 広美
- 第3位 海保 岳

○女子の部

- 優勝 川野 晃世
- 準優勝 二椛木七美

○受身コンテスト(優秀賞)

杉山直輝、濱名桃子、松下智輝、二椛木卓、澤里音次郎、南條太郎、和田拓人、高梨智弥、山口翔太郎

▶剣道の部

○小学生低学年の部

- 優勝 真間 博己
- 準優勝 野澤 洸葵

第3位 峯岸 優作

○小学生高学年の部

- 優勝 栗原 健志
- 準優勝 真間 勇太
- 第3位 本木 海生

○中学生女子の部

- 優勝 松浦 由季
- 準優勝 竹内 仁美
- 第3位 松岡 瀬奈

○中学生男子の部

- 優勝 乗田 涼平
- 準優勝 原 誠哉
- 第3位 近藤 柁樹

○一般の部

- 優勝 岩崎 州彦
- 準優勝 高橋 薫
- 第3位 成田 祐児
- 第3位 佐々木 篤

▶空手道の部

組手の部

○小学1、2年生の部

- 優勝 榎本 笙平
- 準優勝 関根 晟史
- 第3位 佐藤 郁海

○小学3、4年生の部

- 優勝 清水 天真
- 準優勝 寺澤 樹京
- 第3位 椎野 慧斗

○小学5、6年生の部

- 優勝 神田 晃大
- 準優勝 仲川 大貴
- 第3位 永井 航

形の部

○小学1、2年生の部

- 優勝 関根 晟史
- 準優勝 野口 聖希
- 第3位 神田 和輝

○小学3、4年生の部

- 優勝 福村 彩夏
- 準優勝 大槻 龍一
- 第3位 清水 天真

○小学5、6年生の部

- 優勝 仲川 大貴
- 準優勝 関根 唯加
- 第3位 森山 陽介

第12回大磯町民秋季ボウリング大会の結果

11月20日(木)、23日(日)、大磯プリンスホテルボウリングセンターで町民秋季ボウリング大会が行われました。結果は、次のとおりです。

▶一般の部

- 優勝 柳田 和幸 636点
- 準優勝 佐々木八重 611点
- 第3位 添田 智規 588点
- ハイゲーム 柳田 和幸 264点

▶シニアの部

- 優勝 松下正一郎 628点
- 準優勝 謝名アキ子 613点
- 第3位 梅田 晴夫 601点
- ハイゲーム 松下正一郎 232点

▶ジュニアの部

- 優勝 山口 健太 243点
- 準優勝 渡辺 陸 171点
- ハイゲーム 山口 健太 79点

第57回秋季議長杯争奪野球大会の結果

9月7日(日)から11月16日(日)まで、運動公園野球場において秋季議長杯争奪町民野球大会が行われました。25チームが参加し、白熱したゲームが繰り広げられました。結果は、次のとおりです。

▶Aクラス

- 優勝 小餘綾倶楽部
- 準優勝 磯波倶楽部
- 第3位 エンジェルス

▶Bクラス

- 優勝 山王サンライズ
- 準優勝 山王倶楽部
- 第3位 富士見倶楽部

町体育協会野球部
鈴木宅 ☎(61)6080



小学生柔道大会で好成績

11月16日(日)、伊勢原市総合体育館で、第14回やまどり杯小学生柔道大会が開催され、町柔道協会のみんなが個人戦で下記のとおり受賞しました。また、団体戦で優勝しました。

◎個人戦入賞者

▶小学1年生の部

第3位 白井 稜大
敢闘賞 松尾 和波

▶小学2年生の部

優勝 宮田 駿也
準優勝 越中谷 陸

第3位 添田 誠
第3位 今井 美佳
敢闘賞 西尾 桜子

▶小学3年生の部

準優勝 久保田 大智
第3位 野島 楓

▶小学4年生の部

第3位 松尾 依空

▶小学5年生の部

優勝 高梨 智弥

▶小学6年生の部

準優勝 松下 智貴

問 町柔道協会
久保田宅 ☎(61)8649

第16回町民秋季ソフトボール大会の結果

11月9日(日)、大磯中学校グラウンドにおいて町民秋季ソフトボール大会が行われました。5チームが参加し、白熱したゲームが繰り広げられました。結果は、次のとおりです。

優勝 とらぐみ
準優勝 ウォーターズ

問 町体育協会ソフトボール部
山下宅 ☎(71)3437

情報コーナー

役場 ☎61-4100

問 問い合わせ
申 申込み

第14回大磯町中学生 英文朗読大会

大磯・国府中学校両校の2年生の代表グループが、英語の授業などで練習した英文を発表します。

▶とき 1月31日(土)
13:30~15:30

▶ところ 保健センター

問 学校教育課 ☎内線327

教育委員会とフリースクール等による不登校相談会

▶とき 2月7日(土)
13:00~16:30

▶ところ 平塚市教育会館(平塚市浅間町12-41 ☎(34)1166 平塚駅から徒歩約15分)

▶対象 不登校児童・生徒、保護者など

▶参加費 無料

▶内容 座談会・フリースクール等活動紹介・個別相談会

▶主催 神奈川県学校・フリースクール等連携協議会、神奈川県教育委員会、平塚市教育委員会

問 神奈川県教育委員会教育局子ども教育支援課児童生徒指導室
☎045(210)8292(直通)

第50回 大磯町小・中学校音楽会

小・中学校4校の児童生徒が日ごろの練習の成果を発表します。

▶とき 1月24日(土)
12:50開場 13:10開演(~16:00)

▶ところ 平塚市民センター

問 学校教育課 ☎内線327

不登校・ひきこもり 地域講演会

子どもの心は何を求め、何を必要としているのでしょうか!親や周囲の人たちは何ができるでしょうか?共に考えましょう。ご家族、関係機関、各団体のスタッフの方、皆様お誘い合わせの上ご参加ください。

▶とき 1月26日(月)
14:00~16:00

▶ところ 平塚保健福祉事務所3階大会議室

▶内容 「不登校・ひきこもりとは」、「本人・親へのサポートを考える」

▶講師 清川遠寿病院理事長・橋本こころのクリニック院長
増田 直樹 氏

▶申込締切 1月22日(木)

問・申 平塚保健福祉事務所保健予防課 ☎(32)0130 FAX(35)4025

精神保健家族教室

病気や障害をお持ちの方のご家族が対象です。病気や障害への理解を深めるとともに、同じ悩みを持つ家族が話し合える場です。内容等についてはお問い合わせください。

▶とき 1月20日(火)
13:30~15:30

▶ところ 平塚市役所南附属庁舎

▶内容 「家族ができること」当事者団体(家族)の活動

問 平塚保健福祉事務所
☎(32)0130

消防情報ダイヤル

☎(61)5151

・消防車の出勤情報、休日当番医情報は、こちらで確認をしてください。通常は、防災情報(内容は毎月変わります。)が聞けます。 問 消防署 ☎(61)0911

防災行政無線ダイヤル

☎(62)1122

防災行政無線で放送した内容を電話で確認できます。

問 防災対策担当 ☎内線241

富士山の写真募集

大磯城山公園では平成21年2月に「北蔵ギャラリー」で「城山公園の富士」の写真展を開催するに当たり、公園内で撮影された富士山の写真を募集します。

▶**募集作品** 写真は2Lサイズ程度のプリントまたはデジタルデータ(1,500×2,126ピクセル、JPEG形式で約600KB程度)

▶**募集点数** 一人何点でも応募可、応募多数の場合、展示は1点となる場合もあります(ギャラリーの展示点数は35点程度です)。

▶**募集締切** 1月20日(火)まで

▶**提出先** 〒259-0111 大磯町国府本郷551-1 (財)神奈川県公園協会 県立大磯城山公園

☎ 県立大磯城山公園管理事務所 ☎(61)0355

大磯運動公園 桜を植える会

地域に親しまれる公園をめざして、桜の苗木を一緒に植えませんか。

▶**とき** 2月8日(日)
13:30~15:00

悪天候の場合2月11日(水)

▶**ところ** 大磯運動公園南斜面

▶**対象** 町内在住の小学生以上(小学生は保護者同伴)、今後、公園で草刈等の管理ができる人

▶**定員** 15組(1組3名まで可)

▶**参加費** 1名あたり1,000円(小中学生は無料)

▶**申込期間** 1月5日(月)~1月15日(木)(消印)

▶**申込先** ハガキに全員の住所・氏名・電話・小中学生大人の別を記入(先着順)

☎・申 大磯運動公園(〒259-0111 大磯町国府本郷2126-1) ☎(61)8822



裁判员制度講習会

いよいよ今年5月から裁判员制度がスタートします。制度に関する詳しい説明を横浜地方検察庁の方にさせていただきます。後半では、質問することもできますので、是非、ご参加ください。

▶**テーマ** 「もしもあなたが裁判员になったら」

▶**とき** 2月4日(水)
13:30~15:30(受付13:00~)

▶**ところ** 保健センター

▶**講師** 横浜地方検察庁広報担当

▶**定員** 70名(先着)

▶**申込受付** 1月13日(火)~1月30日(金)

☎・申 生涯学習課 ☎内線323

パソコン講座

パソコンの初心者を対象に、文字入力などの基礎的な操作方法やインターネットの閲覧方法を4回に分けて学習します。

▶**とき** 2月6日、13日、20日、27日 いずれも金曜日、各回とも9:30~12:00(全て出席できる方のみ)

▶**ところ** 生涯学習館

▶**対象** 町内在住の成人15名(平成19年度中に開催した同講座を受講した方を除く)

▶**参加費** 無料

▶**持ち物** 筆記用具

▶**その他** パソコンは生涯学習館の物を使用します。

▶**申込方法** 電話で1月13日(火)から(先着順)

☎・申 生涯学習課 ☎内線323



大磯駅前申請箱をご利用ください

戸籍、住民票の写し及び税務証明は、大磯駅前申請箱でもご申請いただけます。

☎ 町民課 ☎内線271~273

このゆびとまれ がんについて自由に語ろう

リラクゼーション講師の内田よしのさんと、助言者に、「財団法人ライフ・プランニング・センター 訪問看護ステーション中井」管理者の田中美江子さんをお迎えして、がんを患いながら在宅で過ごすみなさんや家族が自由に語る場です。

▶**とき** 2月20日(金)
14:00~16:00(出入りは自由)

▶**ところ** 保健センター

☎・申 子育て介護課 ☎内線310

一歩先に行く! 脱メタボ! 筋力トレーニング教室

筋力トレーニングと、ストレッチ、有酸素運動を上手に組み合わせる効果的な運動の仕方を身につけましょう。

1	1月28日(水)	講義と実技①
2	2月4日(水)	講義と実技②
3	2月10日(火)	講義と実技③
4	2月18日(水)	食事と運動

※各回とも9:30~11:30

▶**ところ** 保健センター

▶**対象** 70歳未満の方、4回出席できる方を優先します。

▶**申込** 先着順に受付(定員15名)

▶**費用** 無料

☎・申 子育て介護課 ☎内線310

訂正

広報12月号に掲載した骨太体操講習会(一般向け)「さざれ石会場」の日程は、次のとおり訂正させていただきます。

【誤】 1月29日(木)

【正】 1月22日(木)

☎ 子育て介護課 ☎内線310

国指定重要無形民俗文化財

大磯の左義長

▼とき 1月17日(土)

セエトの火入れは午後7時ごろ
※昨年と開催日が異なっておりますので、ご注意ください。

▼ところ 北浜海岸



大磯の左義長は、セエトバレエ、どんど焼き、道祖神祭りなどさまざまの名で呼ばれる小正月の行事で、平成9年に国の重要無形民俗文化財に指定されました。



当日早朝、下町と呼ばれる地域では、町内各所に立てられていた大松やオンベ竹をはじめ、道祖神に集められた正月のお飾りや縁起物を浜に運んでセエトと呼ぶ大きな塔を立てます。
夜になるとセエトを燃やし、団子を焼いて食べ

ます。また、傍らでは、ヤンナゴッコと呼ばれる珍しい綱引き行事も行われます。
新しい年を迎えるにあたって厄をはらい、幸せをもたらす行事です。

◎問い合わせ

- ・生涯学習課
 - ・経済観光課
- ☎内線 329
☎内線 264

左義長の団子セットを販売

正月の飾り物などを海岸に集めて、燃やした火で団子を焼いて食べると、風邪をひかないといわれています。

町観光協会では、手軽に団子焼きが楽しめる団子セット(竿と団子)300組を販売いたしますので、どうぞご利用ください。

▶とき 1月17日(土)

13:30から販売開始

▶ところ 大磯駅前観光案内所

▶販売価格 1セット500円

☎ 大磯町観光協会(駅前観光案内所内) ☎(61)3300

大磯の左義長(火祭り)を訪ねて

下町に祭りの由来を訪ねながら、海岸のサイトまで歩きます。

▶とき 1月17日(土)

15:00~17:00

▶集合場所 JR大磯駅前

▶参加費 500円(保険代、資料代)

▶コース 大磯駅-南下町-北下町-長者町-北浜海岸サイト-北浜海岸付近の休憩所(解散) 3km

▶申込み 当日 先着50名

▶主催 大磯ガイドボランティア協会

☎ 大磯ガイドボランティア協会

半田 ☎090(8496)2145

9:00~17:00

休日急患診療 在宅当番医

1月の日程表

※まず、あなたの主治医の都合を聞いた上でご利用ください。
診療時間厳守
・午前9時~12時
・午後2時~5時

日	曜	当番医	診療科目	所在地	電話
1	木	ここの内科・循環器科クリニック	内・呼・消・循・心	二宮町二宮884-1	72-6701
2	金	グリーン内科クリニック	内・循	大磯町大磯1115	60-3131
3	土	井上整形外科	整・リハ・リウマチ	二宮町百合が丘1-1-1	72-4114
4	日	二宮診療所	内	二宮町二宮1305	71-0201
11	日	脇医院	内・消・小・外	大磯町大磯1562	61-0829
12	月	西山クリニック	内・外・循・消	二宮町二宮1285-1	71-1212
18	日	二宮中央胃腸外科	消・外・皮・泌	二宮町中里989-7	73-2911
25	日	尾上クリニック	内・循	二宮町二宮795	71-1612

※診療科目以外の診療については、他の医療機関を紹介する場合があります。
※休日当番医は、都合により変更となる場合がありますので、事前に消防署へご確認ください。

◎問い合わせ 大磯町消防署 ☎(61)0911 二宮町消防署 ☎(72)0015



休日当番医は町モバイルページでも確認できます。



<http://www.town.oiso.kanagawa.jp/i/>

火事と救急 11月の出動状況

消防車… 30件(火災出動1、救助出動0、その他出動29)
救急車… 124件(急病74、交通事故7、一般負傷24、その他19)

今月の短歌

140

公園の ほのかな明り

浮き上がる

私の走りし 一本の線

西行祭献詠短歌入選作品

小・中学生の部 渡辺 悠太

(評)レースでしょうか、練習でしょうか、日中に、作者は道路を駆け抜けていきました。その同じ道を日が暮れてから来ると、走っていると見えた風景とは違って、公園が静かなたたずまいを見せています。作者は静かな心持で、昼間の動の世界を振り返っています。しみじみとした趣きは、若い作者の歌ながら、人生味も感じさせて、すぐれた一首です。

西行祭選者 柳 宣宏

◎問い合わせ

経済観光課 ☎内線264

第五十二回 大磯西行祭 献詠俳句・短歌募集

3月29日(日)に開催する西行祭の献詠俳句・短歌を募集します。皆さまのご応募をお待ちしております。

▼題

俳句：雑詠 二句
短歌：自由 二首
(未発表の作品に限る)

▼締切

1月30日(金)必着

▼応募方法

半紙または原稿用紙に、筆またはペンで住所、氏名(または雅号)、電話番号を楷書(フリガナ付記)で明記し、90円切手を貼った返信用封筒(住所・氏名を記載)を同封して、封書でお申し込みください。

◎問い合わせ・申込み

経済観光課 ☎内線264
〒255-8555 大磯町東小磯183番地 大磯町役場 経済観光課「西行祭献詠俳句・短歌募集」係



ゆずります! ゆずってください!

不用品登録情報

- ゆずります
折りたたみ式ベッド、加湿空気清浄機、テレビ台(オーディオ式)、パイオ式電気生ゴミ処理機
- ゆずってください
エアロバイク、乗馬マシン、筋力増強器具
- ▶不用品の登録や斡旋の受付
8:30~17:15(土・日・祝日は除きます)
- 不用品登録状況はホームページでもご覧いただけます。
- 交渉は当事者同士でお願いします。
- 連絡をいただいてもすでに取引が成立している場合もありますのでご了承ください。

問 地域協働課 ☎内線237

会議開催のお知らせ

- 農業委員会総会**
1月23日(金) 13時30分~
国府支所2階 会議室
問 農業委員会 ☎内線358
- 教育委員会定例会**
1月21日(水) 9時00分~
4階 第1会議室
問 学校教育課 ☎内線322

相談の案内 [1月]

相談名	相談内容等	とき	ところ	相談窓口・主管課
人権相談	憲法で保障されている人権への侵害に関する相談	8日(木) 13時~16時	福祉センター「さざれ石」	地域協働課 ☎(61)4100 内線237
行政相談	国の行政や特殊法人に対する要望や苦情	15日(木) 13時~16時	※法律相談の予約は1月5日(月)からです。	
法律相談	相続・離婚・金銭貸借・暴力傷害・債権・債務等、日常生活の中の法的な問題	8日(木)、15日(木) 13時~16時(予約制)		
消費生活相談	物品、サービス等の契約に関するトラブル、解約手続き、商品や訪問販売に関する苦情等	月~金 9時30分~16時 (ただし、祝日は除きます)	平塚市消費生活センター ☎(21)7530 ※無料の駐車場はありません。	
		土日祝 10時~16時 (ただし、年末年始及び施設管理上実施できない日を除きます。)	かながわ休日消費生活電話相談 ☎045(314)5586 ※電話相談のみとなります。	
		水 16時~19時 (ただし、年末年始及び施設管理上実施できない日を除きます。)	かながわ夜間消費生活電話相談 ☎045(314)5586 ※電話相談のみとなります。	
心配ごと相談	人間関係などの日常生活上のさまざまな悩み、相談	20日(火) 13時~15時30分	福祉センター「さざれ石」	社会福祉協議会 ☎(61)9390
電話教育相談	不登校・いじめ等 電話・来所相談 対象…園児・児童・生徒と保護者	毎週月曜日~金曜日 (ただし、祝日は除きます) 9時~正午/13時~16時30分	大磯町教育研究所 (町立小磯幼稚園内)	教育相談窓口 ☎(60)3670
こころの健康相談	心の悩みや病気で困っている方やその家族を対象に精神科医が相談を受けます。(引きこもりやアルコール等の相談も含む)	6日(火)、14日(水)、26日(月)、 (予約制) 13時30分~15時45分	平塚保健福祉事務所	☎(32)0130
認知症相談 (老人性痴呆疾患)	認知症の治療や対応の仕方について精神科医が相談を受けます。	21日(水) (予約制) 13時30分~15時45分		
児童虐待相談	児童虐待に関する相談	毎週月曜日~金曜日(ただし、祝日は除きます) 8時30分~17時15分	大磯町児童虐待相談ホットライン (子育て介護課内)	☎(61)6210

気象情報 11月

最高気温 22.4度 最低気温 4.9度 平均気温 13.1度
総雨量 60.5mm

わが家のアイドル

おざわ いろは
小澤 一六葉ちゃん 平成18年2月16日生
麻希志さん、知佳さんの長女



じいじが大好き♡
いつも元気いっぱいあそびます。

※このコーナーに登場してくれるお子さんを募集しています。

◎問い合わせ 企画室 ☎内線207

成人式

新成人を祝って「成人式」を開催します。
式典に引き続き、実行委員会の企画、運営によるティーパーティーも行います。
皆さんの出席をお待ちしております。



1月12日(月・祝)

▼とき 1月12日(月・祝)午後1時30分～午後3時30分(受付午後0時50分)
▼ところ 大磯プリンスホテル 国際会議場

※なお、当日欠席された方にも記念品をお渡ししますので、1月20日(火)までに教育委員会生涯学習課へご連絡ください(土・日・祝日を除く午前8時30分～午後5時15分)。

◎問い合わせ 生涯学習課 ☎内線323



①車いすの部スタート

第3回湘南国際マラソン (11/16)



②西湘バイパスを埋め尽くすランナー



③松並木を走るランナー



④フルマラソンの部スタート

カメラ スケッチ



撮影者

- ①④⑤ 木原さん(広報カメラマン)
- ③⑥ 杉崎さん(広報カメラマン)
- ⑦ 奥野さん(広報カメラマン)
- ② 企画室

大磯・晩秋から初冬へ



⑤水面に映えるもみじ

もみじのライトアップ・大磯城山公園 (11/29~12/7)

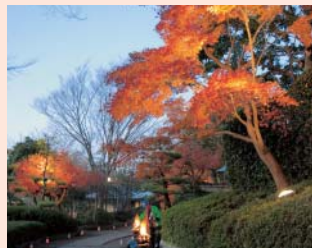

⑥薄暮時のもみじ



⑦東の池とイチョウ (11/13)