



～オープンガーデン2015～
今年は4月24日(金)から開催します



▲オープンガーデンの一風景

おもな内容

- 平成27年度 施政方針「未来」に向けたまちづくり … ②
- 町民活動を頑張るみなさんを応援! … ⑦
- あそびにおいでよ! 放課後子ども教室へ … ⑧～⑨
- 新制度に移行する幼稚園・認定こども園・保育所等の利用者負担額(保育料)が決定 … ⑩
- 公共施設相互利用のご案内 … ⑬
- 狂犬病予防定期集合注射を実施 … ⑭
- 情報コーナー … ⑰～

「未来」に向けたまちづくり

▶施政方針を述べる中崎町長



中崎町長は2月17日(火)の町議会本会議において、平成27年度の施政方針演説を行ないました。新たな任期である4年間に向けて、協力と参画のもとに取り組みを進めてきた「卓話集会」や「おあしす」事業、「観光」事業など、様々な取り組みを継続、発展させ、大磯町の将来、特に子どもや若い世代の「未来」を見すえたまちづくりに全力で取り組んでいく決意を述べました。

問 政策課 内線 205

■平成27年度力点

町民の皆さんが未来に夢や希望を持てるよう、「健康」「子育て」「観光」「定住」の4つの項目に力を注いでまいります。さらに国や県と連動して推し進める「地方創生」は、将来の大磯町にとっても大きなテーマです。将来への危機感を強く持ち、結婚、出産、子育て、健康、まちづくりなど、町全体の目標をしっかりと掲げ、全職員が一丸となり、皆さんと一体となって人口減少社会に立ち向かう取り組みを進めてまいります。

「健康」

全ての年代で希望するものは「健康」、健やかに、そして安心して暮らせる町、心と体の健康が育める町です。地域を巡回する「おあしす24健康おおいぞ」は、地域の中の健康サロンとして、皆さんの自主性を一層大切にし、集いと思いやりが育つような場所づくりを図っていきます。

病気の早期発見のため、町独自の胃がんリスク検診・前立腺がん検診を引き続き実施するとともに、ロコモティブシンドローム対策を一層進め、筋力検査などを通じ、下肢筋力などの運動器の状態を確認し、早期に予防する機会を提供します。

また、「健康」を支える一つであるスポーツでは、幼児期や少年期にスポーツや運動に親しむきっかけをつくるとともに、民間団体との連携による様々なビーチスポーツの普及にも取り組んでまいります。

子育て

町の将来を支える、若い方々や子どもたちを育て、次世代に引き継ぐ「子育て」で選ばれる町づくりを目指します。そのため、子育て支援全体を、総合的に推進する計画「大磯町子ども笑顔かがやきプラン」子育てで選ばれる町！おおいぞ」を策定しました。

計画策定にあたりいただいた「社会全体が保護者に寄り添い、子育て中の家庭を支えることで、保護者自身の成長や子どもたちの育ちを支援する」このことを胸に、子育て世代のニーズに即した取り組みや子育て世代の定住に向けた取り組みを、総括的に展開していきます。

観光

海沿いのブルーパークエリアでは、北浜海岸にビーチテニススコートの設置や大磯港における賑わい交流施設の整備、太平洋岸自転車道の延伸などを進めてまいります。また、照ヶ崎プールを海浜利用者や太平洋岸自転車道を利用するサ

定住

イクリスト、ランナーが、1年を通じて利用できる「みなのオアシス」として、積極的に活用を図ってまいります。邸園文化交流園では、旧吉田茂邸の再建工事や郷土資料館のリニューアル整備を行なうていきます。グリーンパークエリアでは、営農への新規参入法人や就農者へ農地の斡旋・利活用、大磯の特産品となるよう「マコモタケ」の栽培や消費の拡大を進めます。

3つのエリアを舞台により多くの方が訪れる機会と場の創出を図ります。

少子高齢化などの課題解決に向け実施した調査を形にしていいため、町民活動支援組織の立ち上げや子どもから高齢者までの暮らしをサポートするための取り組みを、モデル事業として実施します。

住んでいる方の「健康」、未来を担う子どもたちを育む「子育て」、町に来ていただく交流者を増やす「観光」、観光で訪れた人が、地域の活力や魅力を肌で感じ、親近感や愛着に触れた中で、大磯町を選び、住んでいただく「日本一住みたい町おおいぞ」という、光り輝く目的地である「未来」に向けて、大きく前進させてまいります。

平成27年度の主な事業

「紺碧の海に緑の映える住みよい大磯」の実現のために

町の指針である、第四次総合計画(平成18年度～平成32年度)の5つの施策の大綱に基づき、主な事業を紹介します。

1 安全で安心なあたたかみのあるまちづくり

新 土砂災害ハザードマップ作成事業	207万円	子育て世帯臨時特例給付金給付事業	1,640万円
新 地籍調査事業	200万円	子育て・親育ち支援事業(臨床心理士等による療育相談)	634万円
新 子ども・子育て新制度運営事業	2億4,570万円	小児医療費助成事業	8,210万円
新 世代交流センター改修事業	210万円	支援教育推進事業(小・中教育支援員の拡充)	2,370万円
新 在宅医療・介護連携推進事業【介護保険事業】	28万円	母子保健事業(新生児訪問・未熟児訪問・乳幼児健診など)	641万円
防犯灯LED化事業	774万円	特定不妊治療費助成事業	130万円
小型動力ポンプ付積載車購入事業	1,664万円	臨時福祉給付金給付事業	3,954万円
耐震改修促進事業	345万円	障害者医療費助成事業	1億8,216万円
子どもスポーツチャレンジ事業(ビーチテニス、テニス、水泳、体操教室等)	49万円	自立支援給付事業	4億3,780万円
予防接種事業(四種混合、麻しん・風しん、インフルエンザ、高齢者肺炎球菌など)	6,974万円	地域生活支援等事業	5,471万円
健康増進事業(おあしす24健康おおいそ事業など)	444万円	在宅介護支援事業	680万円
がん検診等推進事業	2,515万円	救急医療事業	1,948万円

2 町民の力や知恵が集まるまちづくり

新 自治基本条例運用事業(見直し検討)	20万円	町村情報システム共同運営事業(県内14町村による共同化)	7,813万円
新 国勢調査事業	1,427万円	卓話集会の開催	— 万円
新 地域再生事業(サポート組織の立ち上げなど)	200万円	出前講座の開催	— 万円
総合計画策定事業	165万円	平成目安箱の設置	— 万円

3 人と自然が共生する循環のまちづくり

新 公園トイレ改修事業(なかまる公園)	115万円	ごみ処理施設等解体事業	4億7,284万円
新 運動公園長寿命化対策事業(テニスコート人工芝張替)	3,586万円	電動生ごみ処理機購入費補助事業	300万円
新 国府支所太陽光発電設備等設置事業	1,600万円	ごみ処理広域化運営事業(高効率ごみ発電施設・リサイクルプラザ負担金など)	7,802万円
新 準用河川血洗川改修事業	409万円	住宅用スマートエネルギー設備導入費補助事業	203万円
継 (仮称)リサイクルセンター整備(ごみ処理広域化)事業	8,086万円	公共下水道整備事業(※特別会計繰出金58,999万円)	9億0,581万円
まちづくり推進事業(まちづくり基本計画の見直し)	300万円	松くい虫被害対策自主事業	384万円
保存樹木奨励事業	20万円	町内公園維持管理事業	358万円

4 心豊かな人を育てるまちづくり

新 大磯小学校グラウンド改修事業	4,848万円	新 読書通帳発行事業	30万円
新 国府小学校施設整備事業(音楽室空調機)	360万円	新 男女共同参画推進事業(男女共同参画推進プラン見直し)	18万円
新 小学校給食施設改修事業	970万円	新・継 郷土資料館リニューアル事業	6,226万円
新 図書検索システム導入事業(小・中学校4校分)	26万円	大磯幼稚園トイレ等改修事業	2,730万円
新 コンピュータ教育推進事業(小・中学校)	1,329万円	私立幼稚園就園補助事業	1,266万円

5 個性と魅力と活力のあるまちづくり

新 幹線23号線整備事業(石神台)	2,200万円	旧吉田茂邸再建事業	3億8,845万円
新 高麗7号線整備事業	600万円	海水浴場振興事業(ビーチテニスコート設置)	60万円
新 橋りょう長寿命化修繕事業	5,000万円	新たな観光の核づくり推進事業(大磯ブランドの確立)	36万円
新 道路ストック定期点検事業	3,190万円	町観光協会補助事業	1,154万円
新 スポーツ健康イベント事業(ビーチスポーツ活動支援)	10万円	自転車駐車場運営事業	1,896万円

平成27年度予算

総額 195億8,300万円

一般会計 96億6,000万円

平成27年度の一般会計、国民健康保険事業特別会計、後期高齢者医療特別会計、介護保険事業特別会計及び下水道事業特別会計の予算概要についてお知らせします。

問 財政課 ☎内線216・219

会計別予算額



会計名	予算額	前年度比
一般会計	96億6,000万円	2.0%
国民健康保険事業特別会計	45億1,600万円	11.6%
後期高齢者医療特別会計	7億7,200万円	1.6%
介護保険事業特別会計	29億1,400万円	11.7%
下水道事業特別会計	17億2,100万円	7.4%
合計	195億8,300万円	5.9%

一般会計

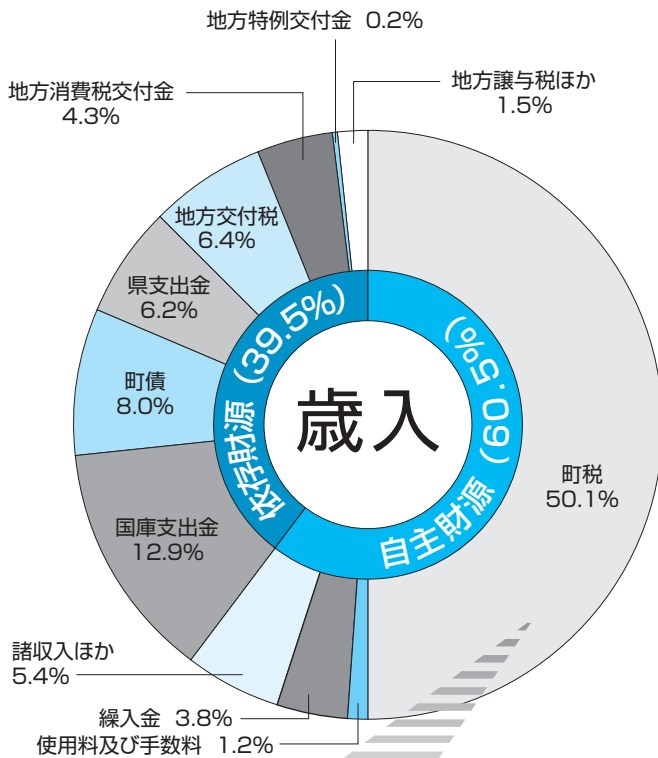

【町税の内訳】

個人町民税	21億5,821万円	(前年度比)	△3.5%
法人町民税	1億7,144万円	(前年度比)	21.4%
固定資産税	23億 547万円	(前年度比)	△0.4%
軽自動車税	3,950万円	(前年度比)	4.0%
町たばこ税	1億4,907万円	(前年度比)	△0.9%
入湯税	1,500万円	(前年度比)	6.4%

自主財源 ~自主的に歳入することができる財源~

- ・町税 (48億3,869万円) …町に納められる税金
- ・使用料及び手数料 (1億1,923万円)
- ・繰入金 (3億6,463万円) …基金(町の貯金)から引き出すお金
- ・諸収入ほか (5億1,992万円)
…保育料、ごみ処理広域化、し尿処理、施設分担金など

依存財源 ~国や県などから交付される財源~

- ・国庫支出金 (12億4,467万円) …国から交付される補助金など
- ・町債 (7億6,800万円) …町の借金
- ・県支出金 (6億180万円) …県から交付される補助金など
- ・地方交付税 (6億2,000万円)
…地域間の財源不均衡を埋めるために国が地方に配分するお金
- ・地方消費税交付金 (4億1,500万円)
…消費税から一定の割合で交付されるお金
- ・地方特例交付金 (2,000万円)
…国の制度によって生じる町の収入減や負担増の補てんとして国から交付されるお金
- ・地方譲与税ほか (1億4,806万円)
…国税として課税した地方税を地方自治体に配分するお金

私たちのお金は何に使われるの？

～目的別でみた歳出の内訳～

民生費
保育園や障害者・高齢者の福祉などに



31億3,354万円
32.4%(96,675円)

衛生費
予防接種、検診やごみ処理などに



14億8,410万円
15.4%(45,787円)

教育費
学校・幼稚園教育や生涯学習などに



12億4,297万円
12.9%(38,348円)

土木費
道路や河川、公園の整備などに



12億2,540万円
12.7%(37,806円)

総務費
住民登録や交通安全・防犯対策などに



11億185万円
11.4%(33,994円)

公債費
町の借金の返済のために



5億6,978万円
5.9%(17,579円)

消防費
消防活動や救急活動などに



4億8,068万円
5.0%(14,830円)

議会費
議会の運営などに



1億4,290万円
1.5%(4,409円)

商工費
商工業振興や観光事業などに



1億4,151万円
1.5%(4,366円)

農林水産業費
農業・林業・水産業の振興などに



8,263万円
0.8%(2,549円)

労働費
勤労者の支援などに



2,178万円
0.2%(672円)

その他
災害時の復旧などに

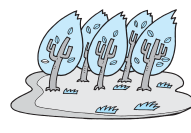

3,286万円
0.3%(1,014円)

※()内の数値は平成27年1月1日現在の人口32,413人で算定した町民一人あたりの金額

歳出の性質別内訳

●義務的経費 (支出が義務付けられている経費)

- ・人件費 (22億2,348万円)
…職員の給与、議員等の報酬などの経費
- ・扶助費 (13億2,846万円)
…児童手当や高齢者、障がい者への助成などの経費
- ・公債費 (5億6,978万円)
…町債 (町の借金) の返済の経費

●投資的経費 (支出の効果が資本として残る経費)

- ・普通建設事業費 (10億6,243万円)
…道路や学校などの公共施設を整備する経費
- ・災害復旧費 (250万円)
…災害時に公共施設を整備する経費

●その他

- ・繰出金 (17億4,101万円)
…国民健康保険事業、後期高齢者医療、介護保険事業、下水道事業の運営のために一般会計から補てんする経費
- ・物件費 (15億8,502万円)
…光熱水費や各種委託料などの消費的経費
- ・補助費等 (5億5,519万円)
…団体等への負担金や補助金
- ・維持補修費ほか (5億9,213万円)

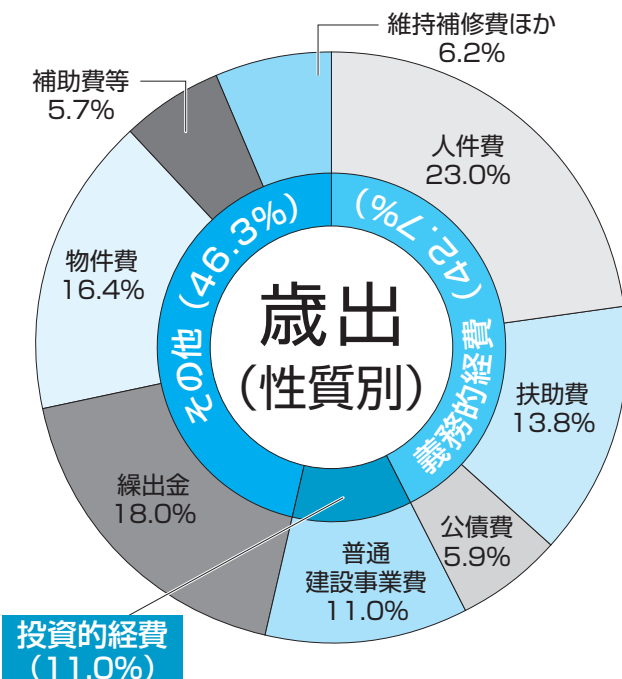

町の一般会計を家計簿にたとえると

～1世帯の年収を500万円とした場合～

収入				支出			
区分	27年度	26年度	構成比	区分	27年度	26年度	構成比
給料 (町税)	251万円	258万円	50.1%	生活費 (人件費・物件費)	197万円	192万円	39.4%
親からなどの援助 (交付税、交付金、国県支出金)	157万円	162万円	31.5%	子どもへの仕送り (繰出金)	90万円	82万円	18.0%
家賃収入 (財産収入等)	13万円	13万円	2.6%	ローン返済 (公債費)	30万円	36万円	5.9%
借入金 (町債)	40万円	28万円	8.0%	家の増改築など (普通建設事業費)	55万円	80万円	11.0%
貯金の取り崩し (繰入金)	19万円	17万円	3.8%	医療費・学費 (扶助費)	69万円	72万円	13.8%
その他 (繰越金など)	20万円	22万円	4.0%	貯金 (積立金)	0万円	0万円	0.1%
合計	500万円	500万円	100%	税金・交際費・投資など (補助費など)	59万円	38万円	11.8%
				合計	500万円	500万円	100%

構成比は平成27年度の割合

4月1日から 町の組織が変わります

子育て支援体制の充実

4月1日(水)からスタートする「子ども・子育て支援新制度」に向け、教育委員会の子育て支援課を町民福祉部内に移し、政策的に子育て支援策を展開していきます。

環境美化センターの再編

「大磯町省エネルギー及び再生可能エネルギー利用の推進に関する条例」を推進するとともに、ごみ処理広域化に伴う施設整備等の本格的な事業展開に対応するため、環境美化センターを「環境課」と「美化センター」に再編します。

危機管理対策の拡大

様々な危機に対し、横断的かつ人的面でもより柔軟に対応するため、危機管理対策室を政策総務部内の課に位置付け、「危機管理課」とします。

問 政策課 ☎内線205

新しい組織図

町長部局

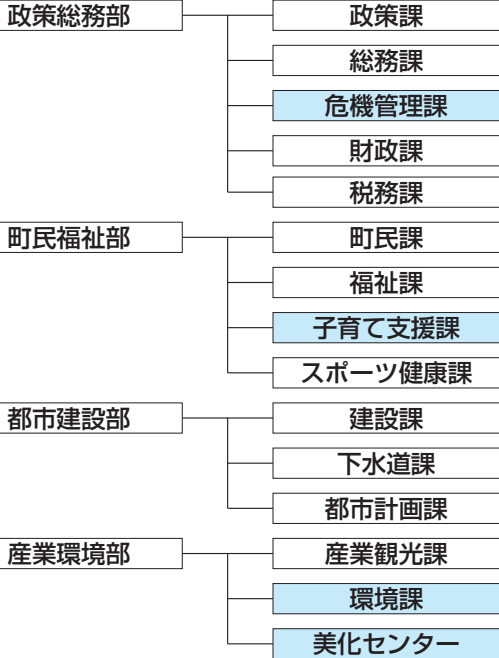

※町長部局及び教育委員会のみ掲載

業務の変更点について

課等名	主な業務等
危機管理課	～ 変更なし ～
子育て支援課	～ 変更なし ～
環境課	<ul style="list-style-type: none"> ・住宅用スマートエネルギー設備導入費の助成 ・騒音、悪臭等の苦情相談 ・飼い主のいない猫の不妊・去勢手術費の助成 ・ごみの分け方・出し方の相談 ・生ごみ処理機あっせん・助成 など
美化センター	・ごみの持込み など

「地域再生」の担い手を募集!

町では、平成26年度に国の特定地域再生制度を活用し、多世代によるまちづくり、「近居」による新たなコミュニティの創出を目指し、多世代の住民や町民活動団体の連携、コミュニティビジネスの創出などの調査検討を行いました。

調査検討結果から得られた成果を形にいくため、グループや団体などを対象に、地域再生に向けたモデル事業の担い手を募集します。

※詳細は、「地域再生事業公募型プロポーザル募集要項」をご覧ください。

▼募集期間 3月27日(金)～4月17日(金)

▼応募方法 募集要項を確認のうえ、応募書類を政策課政策係へ提出ください。(持参)

▼申請書類配布場所 募集要項及び申込書の様式は、町ホームページからダウンロードください。

▼応募対象者 町内に活動の拠点を有するグループ、法人格を有する団体等

※法人格を有しない場合は、規

約等を備え、かつ法人化に向けた計画等が必要になります。

▼委託料上限額 200万円

▼その他 町が指定する日に実施するモデル事業のプレゼンテーションを経て事業者を決定。

●大磯多世代まちづくり「近居」による新たな「コミュニティ」の創出事業に関する冊子

本庁舎1階の情報コーナー、国府支所、図書館、図書館分館で閲覧できるとともに、本庁舎3階の政策課にて冊子の貸出しも行ないます。



問 政策課 ☎内線205

町民活動を頑張るみなさんを応援!

●平成27年度 町民活動推進補助金事業を募集

コミュニティ活動や子育て支援、まちづくりや地域活性化など様々な分野において、町内で意欲的に活動する団体等を対象に、町民活動を応援する町民活動推進補助金事業を募集します。この補助金は、町民の皆さんが自らの意志で主体的に取り組み「町民活動」に対して、財政的に支援しようとするものです。

▼募集期間 4月1日(水)～16日(木)
▼申込み方法 所定の申請書等を町民課町民協働係へ提出 ※提出時に内容の確認をします。
▼申請書類配布場所 本庁舎町民課窓口、国府支所、町ホームページ
町民課 内線267

～昨年度の交付決定事業～

【次世代育成事業】

「ぼくたちのまち あかりのてんらんかい」事業

アートの作成を通して子どもたちの創造力とコミュニケーション力を育て、地域のよいところに気づくことを目的とした展覧会の実施。

「おもちゃの広場」事業

おもちゃの体験会などを行い、地域の親子が気軽に集える場と世界のよいおもちゃを知る機会をつくる。

【生涯学習事業】

「読書推進と図書館利用の普及啓発」事業

読み聞かせ研修会の実施など、図書館を通して人と本を結ぶことにより、心豊かな生活を送ることを支援する。

平成27年度町民活動推進補助金事業募集

対象団体	町内で活動する団体等又は補助事業の申請までに設立される町内の団体等		
対象事業	安全対策、福祉対策、健康づくり、コミュニティ活動、自然環境、次世代育成、生涯学習、文化スポーツ活動、まちづくり、地域活性化等		
事業の対象期間	平成27年4月1日～平成28年3月31日までの間に実施される事業が対象		
補助額	区分	補助率	交付限度額
	設立後1年未満の団体等	10/10	10万円
	設立後1年以上の団体等	1/2	50万円
※予算の範囲内で決定します。(ただし、一部補助対象外となる経費があります。)			
事業の流れ	事業実施計画書提出 → 書類内容確認(所管課・町民課) → 補助金等評価委員会 ※①【事業プレゼンテーション公開】 ↓ 採択・不採択決定 → 事業実施 → 事業結果報告会(公開) ※②		
	※① 補助金等評価委員会においては、申請団体による事業内容のプレゼンテーションを実施。 ※② 事業完了後、対象団体による事業結果報告会を開催。		
審査の視点	①先駆性/創造性 ②公益性/公平性 ③社会的需要度/事業効果 ④事業実現性 ⑤自立性 ⑥継続性 ⑦経費の妥当性 ⑧地域性		

4月1日から

施設予約・電子申請システムが新しくなります

インターネットを利用した施設予約システムと電子申請システムが、4月1日から新しくなります。この切替に伴うシステム利用上の注意事項は次のとおりです。

システム切替えに伴う注意事項

	施設予約システム	電子申請システム
システム停止期間(新・旧 両システム利用不可)	3月28日(土)午前0時～4月1日(水)午前9時	3月31日(火)午前0時～4月1日(水)午前9時
旧システムから、引き続き利用される方の必要な手続き	パスワードの再登録 (利用者カードと番号は引き続き利用可能)	利用者IDの再登録 (旧システムで利用していた利用者IDは使用できません)
新しいURL	パソコン	http://shinsei.e-kanagawa.lg.jp/kanagawa/navi/index.html
	スマートフォン	
	携帯電話	
システム利用に関する問い合わせ先(コールセンター)	0570-073-489 受付時間：平日9時～17時	0120-22-0642 (フリーダイヤル) 受付時間：平日9時～17時
対象	・大磯運動公園 ・小松製作所運動施設 ・町内小・中学校(スポーツ開放)	・住民票記載事項証明書交付申請 ・行政情報公開請求 ・その他
問合せ	各利用施設窓口 政策課 内線 257	各申請業務窓口 政策課 内線 257

あそびにおいでよ!

放課後 子ども教室へ



放課後子ども教室って何?

「放課後子ども教室」は、子どもたちに安全・安心な居場所を設け、異なる学年の子ども同士や地域のボランティアスタッフの皆さんと交流し、様々な取り組みを実施することにより、心豊かな人づくりを推進する事業です。

町では、小学生を対象に、各小学校の放課後の時間を利用して開催しています。

体育館では、ドッジボールや鬼ごっこなどをして過ごす子どもたちでいっぱいです。身体を動かすことが好きな子どもたちは、学年に関係なく、スタッフの方と毎回楽しく遊んでいます。

バドミントンや縄跳びなども、道具を交替で使いながら、飛んだり跳ねたり一生懸命です。

先日は、スタッフの方が「竹ぼっくり」を作ってきてくれました。昔の遊びを教わる子どもたちと、それを見守るスタッフの笑顔がいつも溢れています。



▶スタッフお手製の竹ぼっくりで遊びを体験

身体を使って
元気いっぱい!



▲縄跳び何回跳べるかな?



▲夏のサッカー教室で思い切り体を動かす子どもたち

運動場は一番人気です。子どもたちは暑い日も寒い日も関係なく、元気に飛び出しています。

サッカーに鉄棒、自由に走り回ったりと、思い切り身体を動かして元気いっぱいです。スタッフの方も子どもたちにたくさんエネルギーをもらっています。

放課後の 過ごし方



一方、図書室では宿題や読書をする子どもたちがいます。また、折り紙や工作を教えるスタッフの方と一緒に作業をする子どもたちの顔は真剣です。季節の行事にあわせた工作や簡単な手作りおもちゃ作りはとても人気があります。大事に家に持ち帰って、「両親や兄妹に見せるんだ」とスタッフと話す子どもたちはとても楽しそうです。



▲図書室で読書に没頭したり、宿題を調べる子どもたち

主な活動内容

子どもたちの自由遊びを原則に活動しています。例えば、体育館では、ボール運動、バドミントンや縄跳びなどの運動をします。また、図書室では読書や折り紙などの文化活動も実施しています。

なお、今年も大学と連携して夏休み特別講座を予定していますので、お楽しみに!



▲折り紙遊びで夢中になって作品作り

協力して
一緒に作る!

学年ごとの登録児童数(H26年度)

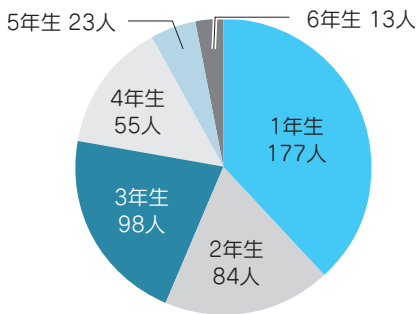

登録児童数の推移

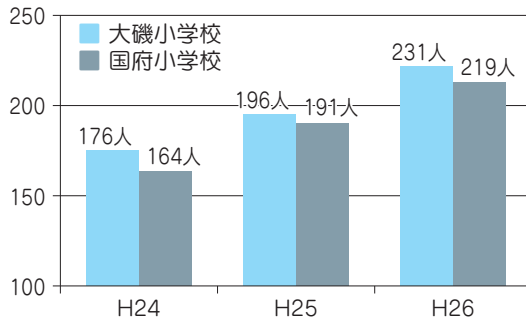

町の放課後子ども教室は平成20年度にスタートしました。登録児童数は年々増え、今では各小学校ともに200人以上の児童が参加登録しています。

放課後子ども教室の参加者の割合は？

地域のボランティアが活躍！

子どもたちの活動を支援するのは、地域のボランティアスタッフの皆さんです。子どもたちとのふれあいや交流を深めるため、スポーツや工作、昔遊びなど、様々な取り組みを実施しています。

【地域のボランティアスタッフの主な活動】

- ・子どもたちの活動の見守り
- ・子ども教室の運営の手伝い
- ・子どもたちと一緒に遊ぶ

Interview

放課後子ども教室を支えるみなさんに聞きました

我が子の新入学を機に、親子で登録させて頂き、今では毎週のように参加しています。

学年を超えて交流し、運動や工作等を通じて、子ども達の成長を間近で見ることが出来ます。

何よりも、安心して学びの出来る場を支えてくださる幅広い年代のスタッフの皆さんの熱意に触れることにより、放課後子ども教室が学校や家庭とはまた違った居場所となり、子ども達が身近に感じられる場になっています。



庄子 幸大さん
(大磯小学校スタッフ)

ボランティア活動を始めるきっかけは友人からの紹介でした。活動歴は3年目になります。過去の活動体験で得た知識を子ども達と信頼関係を構築しながら、距離感を持って支援できればとの思いで参加しました。

今では子ども達の自主的な遊びの中に参加し、共にふれ合うことで相互理解がどんどん深まっていく感じがします。こうして色々な人と接したりすることで子どもたちが考えたり感覚を働かせたりして心と体が成長することを期待しています。



織戸 明さん
(国府小学校スタッフ)

実は、放課後子ども教室事業の立ち上げ時、私は県教育委員会担当課に在籍し、全県説明会で市町村に熱い思いで説明をしていました。

今、現場で子ども達が生き生きと活動する姿を見ることが出来るのは、放課後子ども教室のスタッフの皆さんのおかげです。心から感謝します。

学校だけでは体験できないことができる、そんな素敵な教室になっていくことを期待しています。そして、この教室をもっと多くの人に知ってもらい、学校を含めた地域全体で放課後子ども教室を盛り上げていければと思います。



鈴木 義邦さん
(国府小学校校長)

みんな笑顔に！参加者募集！ 放課後子ども教室へようこそ！

平成27年度の放課後子ども教室の参加者を募集します。参加するには、事前登録と保険加入が必要です。(登録は毎年必要です。)

参加を希望する場合は、学校で配布する「登録申込書」に必要事項を記入し、保険料300円を添えて次のとおり申込みしてください。

※「登録申込書」は4月中旬に学校から配布されます。

受付日のご案内

●大磯小学校

日時 平成27年4月22日(水)15:00～16:30
場所 大磯小学校 体育館

●国府小学校

日時 平成27年4月23日(木)15:00～16:30
場所 国府小学校 体育館

※現金を取り扱いますので、必ず保護者の方がお越しください。

※駐車場はありません。徒歩か自転車、公共機関をご利用ください。

※受付日にご都合がつかない方は、役場子育て支援課窓口で受付します。

ボランティアスタッフ募集！

各教室では、有償ボランティアとしてお手伝いをしていただけるスタッフを募集しています。

放課後子ども教室で皆さんの経験などを子どものために活かし、楽しいふれあいのひと時を過ごしてみませんか？

参加いただける方は、担当課までご連絡ください。

教えて!

子ども・子育て支援新制度

新制度に移行する幼稚園・認定こども園・保育所等の利用者負担額(保育料)が決定

☎ 子育て支援課 ☎ 内線 317・318

4月からスタートする子ども・子育て支援新制度における平成27年度の利用者負担額(保育料)が決まりました。
平成27年度からは町立幼稚園・保育所等の利用者負担額の納期限は月末になります。月末が休日の場合は次の開庁日が納期限となります。

新制度に移行する幼稚園・認定こども園の利用者負担額表【1号認定】

階層区分		利用者負担額【月額】(円)
第1階層	生活保護法による被保護者世帯	0
第2階層	市町村民税非課税世帯	3,000
	市町村民税非課税世帯(ひとり親家庭等)	0
第3階層	市町村民税所得割課税額 77,100 円以下	8,500
	市町村民税所得割課税額 77,100 円以下(ひとり親家庭等)	7,500
第4階層	市町村民税所得割課税額 211,200 円以下	8,500
第5階層	市町村民税所得割課税額 211,201 円以上	8,500

※表の金額は1人目の子どもの額
※負担軽減 1号認定…幼稚園年少から小学校3年までの範囲において最年長の子どもから順に2人目は上記の半額、3人目以降については0円となります。

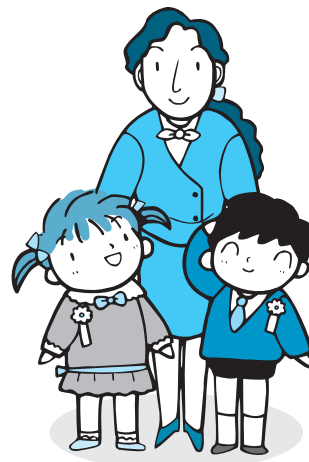

新制度に移行する保育所・特定地域型保育事業の利用者負担額表【2・3号認定】

階層区分		利用者負担額【月額】(円)			
		2号認定		3号認定	
		保育標準時間	保育短時間	保育標準時間	保育短時間
第1階層	生活保護法による被保護者世帯	0	0	0	0
第2階層	市町村民税非課税世帯	4,600	4,600	6,800	6,800
	市町村民税非課税世帯(ひとり親家庭等)	0	0	0	0
第3階層	市町村民税所得割課税額 48,600 円未満	11,400	11,200	13,800	13,500
	市町村民税所得割課税額 48,600 円未満(ひとり親家庭等)	10,400	10,200	12,800	12,500
第4階層	市町村民税所得割課税額 97,000 円未満	18,800	18,400	21,100	20,700
第5階層	市町村民税所得割課税額 169,000 円未満	23,800	23,300	31,900	31,300
第6階層	市町村民税所得割課税額 301,000 円未満	24,000	23,500	44,500	43,700
第7階層	市町村民税所得割課税額 397,000 円未満	24,200	23,700	61,500	60,400
第8階層	市町村民税所得割課税額 397,000 円以上	26,800	26,300	73,100	71,800

※表の金額は1人目の子どもの額
※負担軽減 2・3号認定…小学校就学前の範囲において、保育所や幼稚園等を同時に利用する最年長の子どもから順に2人目は上記の半額、3人目以降は0円となります。

☎ 子育て支援課

☎ 内線 305

この計画により、町が誇る豊かな自然環境の中で、子どもを産み、育てやすい環境をつくり出し、子どもが健やかに、いきいきと成長できる体制づくりを町民の皆さんと共に目指していきます。



質の高い幼児期の学校教育・保育の総合的な提供及び待機児童の解消など、地域の子ども・子育て支援の充実を目的として、4月から「子ども・子育て支援新制度」がスタートします。
本町では、この新制度にあわせ、平成27年度から平成31年度までの5年間にわたる「大磯町子ども笑顔かがやきプラン」子育てで選ばれる町！おおいそ」を策定しました。
計画策定にあたり、14人で構成される子ども・子育て会議の皆さんには9回にわたり協議していただきました。

子育てで選ばれる町！
おおいそを目標して
子ども笑顔
かがやきプラン
を策定

平成27年4月からスタート!

2歳児全戸訪問事業

【こども子育て応援団】

いよいよ4月から、2歳のお子さんのいるご家庭に、民生委員児童委員や主任児童委員がお伺いします。

2歳の頃は、自我が芽生え一段と育児が大変な時期と言われています。保護者の育児負担も大きくなりますので、ひとりで抱え込むことのないように、ご相談ください。地域全体での子育て支援の一貫として、お互いに顔見知りになり、気軽に育児のお話しをしていただければと考えています。



▲子育て応援グッズ(マグカップ)

グカップ)をお持ちしますので、ご利用ください。

▼対象

2歳児(年度内に2歳の誕生日を迎えるお子さんです)

▼実施方法

①対象児童の保護者は、1歳6か月児健診の際に同意書に必要事項を記入し、提出をお願いします。

②その後、民生委員児童委員や主任児童委員より電話連絡をします。訪問日を調整し、誕生月の訪問となります。

▼その他

①1歳6か月児健診後に転入された方や町内転居された方には、ご連絡します。

②同意書の提出がない場合は、訪問できませんので、ご連絡の上、同意書の提出をお願いします。

③同意書の提出が遅れた場合は、誕生月後の訪問となりますので、ご了承ください。

子育て支援総合センター

☎(71)3377

子育てでわからないことは 子育てコンシェルジュへ!

「町には、どんな保育施設があるの?」「今から申し込みができるのかな?」「こんなサービスを利用したい!」など、子育てに関する保護者の皆さんの相談相手「子育てコンシェルジュ」を4月から子育て支援総合センターに配置します。

保護者の皆さん一人ひとりに寄り添って、分からないこと!と一緒に解決していきます。お気軽にご相談ください。

☎(71)3377

子育てガイドブック 広告主を募集

「子育てガイドブック」は、子育てに役立つ町の子育て情報誌です。このガイドブックの改訂版作成に当たり、広告主を募集します。なお、広告の取りまとめは広告代理店が行います。

▶ガイドブックの概要

妊娠中、出生から小学校卒業までのお子さんを子育て中の方を主な対象として、母子健康手帳発行時に全員に配布するほか、公共施設などに配架予定です。

・規格ページ数 A5版約40P ・色 4色刷り(フルカラー)
・発行部数 3,000部(予定) ・発行予定 6月

▶広告に関する問い合わせ

株式会社サイネックス横浜支店 ☎045(271)5580

☎(71)3377



▲現在の子育てガイドブック

妊娠でお悩みの方へ

体外受精及び顕微授精(特定不妊治療)による不妊治療を受けられたご夫婦と不育症の治療をしているご夫婦に対して、治療費の一部を助成します。

	特定不妊治療費助成	不育症治療費助成
対象となる治療	体外受精・顕微授精(混合診療を除く)	不育症専門の医療機関による治療(混合診療を除く)
助成対象者	大磯町内に在住し、平成27年度に神奈川県特定不妊治療費助成費の交付決定を受けた方。(夫婦合計所得額が730万円未満の方)	大磯町内に在住し、平成27年度に指定医療機関にて不育症の治療を完了した方。(夫婦合計所得額が730万円未満の方)
申請期限	平成28年3月31日(木)	
助成額	上限10万円。1年度につき1回限りで、通算して5年を限度とする(特定不妊治療については県の助成額が7万5千円の場合は、上限5万円)	

※不育症は、不妊症とは違い妊娠はするけれど、流産や死産を繰り返し、胎児が育たない状態をいいます。妊娠が継続できなかった原因がはっきりすると、治療により妊娠を継続することができるようになります。まずは専門医に相談をしてください。

助成の内容について詳しくはスポーツ健康課までお問い合わせください。

☎(71)3377

☎(71)3377

予防接種を受けましょう!!

予防接種の種類	対象となる年齢
日本脳炎	第1期 6か月～7歳6か月になる前日まで 第2期 9歳～13歳になる前日まで ※特例として平成7年4月2日以降に生まれた方は接種ができます。特に平成9年4月2日～平成10年4月1日までに生まれた方は接種しているか確認してください。
麻疹風しん	第1期 1歳～2歳になる前日まで 第2期 年長児
水痘	1歳～3歳になる前日までに2回
二種混合	11歳～13歳になる前日まで

医療機関 月京クリニック、東海大学大磯病院、ひよこクリニック(小学校高学年以上の対応可能:大谷クリニック、箕島医院、森田内科医院)
※子宮頸がんワクチンについては、現在積極的勧奨はしておりません。
※町外医療機関で接種を希望される場合は事前にご連絡ください。

☎ スポーツ健康課 ☎ 内線 308

国民年金保険料が変わります

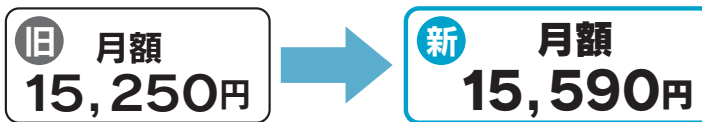

平成27年4月から、国民年金第1号被保険者及び任意加入被保険者の1か月当たりの保険料は15,590円です。

通常の口座振替の方は5月末から、早割の口座振替の方は4月末から引落し金額が変わりますのでご注意ください。

学生の納付特例申請は4月から

前年所得が118万円以下の学生の場合、学生納付特例の承認を受けることにより4月から翌年3月までの国民年金保険料の納付が猶予されます。承認期間は4月から翌年3月までです。

必要な書類等をお持ちの上、役場本庁舎又は国府支所でお手続きください。

▶ 必要な書類等

①申請書(窓口にもご用意しています。)②年金手帳または基礎年金番号が分かるもの③学生証または在学証明書の写し(平成27年度有効のもの)④印鑑(本人が署名する場合には不要)

☎ ・町民課 ☎ 内線 247
・平塚年金事務所国民年金課 ☎ (22)1515

高齢者肺炎球菌の予防接種を受けましょう!

肺炎球菌は肺炎の発症・重症化の予防が期待できます。

今年度の対象者は下記の表のとおりです。対象者には4月中にハガキを送付します。

対象者	平成28年3月末日までに以下の年齢になる方 65歳(昭和25年4月2日～昭和26年4月1日生) 70歳(昭和20年4月2日～昭和21年4月1日生) 75歳(昭和15年4月2日～昭和16年4月1日生) 80歳(昭和10年4月2日～昭和11年4月1日生) 85歳(昭和5年4月2日～昭和6年4月1日生) 90歳(大正14年4月2日～大正15年4月1日生) 95歳(大正9年4月2日～大正10年4月1日生) 100歳(大正4年4月2日～大正5年4月1日生) 60歳～65歳未満で、心臓、腎臓、呼吸器の機能又はヒト免疫不全ウイルスによる免疫の機能に障害(身体障害者手帳1級相当を有する方)
接種回数	1回
自己負担	3,000円(生活保護世帯の方は無料)
接種期間	平成27年4月1日～平成28年3月31日
持ち物	対象者宛のハガキと健康保険証、自己負担金、(生活保護世帯の方は証明書) ○生活保護世帯の方は接種前にスポーツ健康課までお越しください。
対象外	既に肺炎球菌ワクチンの接種を受けたことがある方
接種できる町内の医療機関	大磯ハートクリニック、大谷クリニック、月京クリニック、國谷整形外科、グリーン内科クリニック、相良内科クリニック、湘南大磯クリニック、東海大学大磯病院、ひよこクリニック、箕島医院、森田内科医院、山田医院、脳医院
その他	必ず医療機関に予約してから来院してください。

○町外医療機関で接種を希望される場合は事前にお問い合わせください。

☎・☎ スポーツ健康課 ☎ 内線 308

大人の風しん等 予防接種費用の 一部を助成



妊娠初期で感染すると「先天性風しん症候群」を発症する恐れがあるため、対象者の皆さんに予防接種をお勧めします。

▶対象者 町に住民登録があり、妊娠を予定・希望している女性、妊娠している女性のパートナー(風しんの予防接種歴、罹患歴のある方は対象外となります。)

▶ 接種助成額

- ・麻疹風しん混合ワクチン 5,000円
- ・風しん単体ワクチン 3,000円

接種費用は、医療機関により異なります。助成金額を引いた差額を医療機関にお支払いください。

▶医療機関 大磯ハートクリニック、大谷クリニック、月京クリニック、グリーン内科クリニック、相良内科クリニック、東海大学大磯病院、ひよこクリニック、箕島医院、森田内科医院

☎ スポーツ健康課 ☎ 内線 308

4月6日(月)～12日(日)

新入学児童・園児を 交通事故から守る運動

子どもたちが交通事故に遭わないよう、大人が交通ルールを守り、子どもたちのお手本として交通ルールとマナーを身に付けさせましょう。

○保護者の方は、子どもの通学(園)路のどこが危険かを確認して、子どもに正しい歩き方や横断歩道の渡り方を教え、交通安全について話し合います。

○ドライバーの方は、交差点や近

くに公園・広場がある道路を通行するときは、子どもの飛び出しに注意しましょう。また、小さな子どもは、車の死角に隠れてしまうことがあるので、車の周辺に十分注意を向けましょう。

○地域の方は、通学・通園中の新入学児童・園児を見かけたら、交通事故に遭わないよう温かく見守り、地域ぐるみで交通事故の防止を図りましょう。

問 町民課 ☎内線267

公共施設相互利用のご案内

近隣市町の3市2町との広域行政推進協議会では、公共施設の相互利用の協定を結んでいます。

協定により、3市2町のスポーツ施設などを、施設のある市町の住民と同じ料金で利用できます。

対象施設の詳細は町ホームページ「町政情報」→「政策」→「広域行政」をご覧ください。

なお、使用料、利用時間、利用方法などの詳細は、各施設へお問い合わせください。

問 政策課 ☎内線229

設置市町	対象施設
平塚市	博物館講堂、美術館ミュージアムホールなど5施設
秦野市	中央運動公園陸上競技場・水泳プール、総合体育館メインアリーナ、おおね公園温水プールなど17施設
伊勢原市	鈴川公園野球場、市ノ坪公園テニスコート、総合運動公園体育館、子ども科学館など12施設
二宮町	二宮町民温水プール、緑ヶ丘テニスコートなど8施設
中井町	中央公園パークゴルフ場、総合グラウンド運動場など6施設

会員募集

「高齢者生活支援・介護予防を考える会」

高齢化が進む中、介護保険サービスの他にも、地域ぐるみで高齢者の生活を支える体制づくりが必要となってきています。

『住み慣れた地域でいきいきと暮らせるまちづくり』を行うためにはどうしたらいいか、一緒に考えてみませんか？

関心のある方の応募をお待ちしています。

- ▶ **応募資格** 高齢者のための支えあい活動や介護予防・健康づくりに関心のある個人・団体又は事業者など
- ▶ **募集人員** 15人くらい
- ▶ **会議の開催** 5月中旬を初回とし、年間3～4回を予定しています。
- ▶ **募集期間** 4月1日(水)～5月18日(金)まで
- ▶ **その他** ボランティアのため、報酬等はありません。

生活支援・介護予防サービスのイメージ

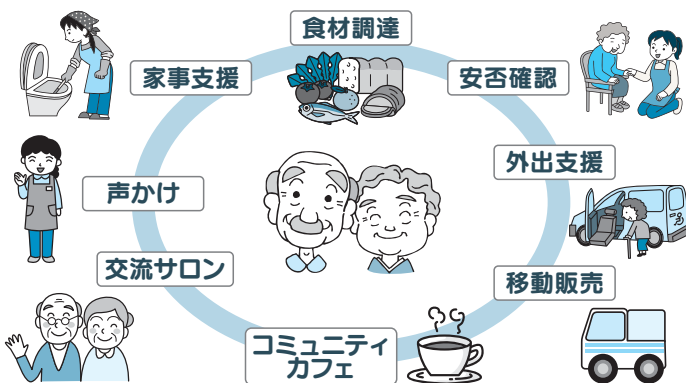

問 福祉課 ☎内線315

固定資産の縦覧・閲覧が始まります

あなたの土地や家屋などの
資産が確認できます

価格等縦覧帳簿の縦覧

土地の固定資産税の納税者は町内の土地の評価額などを、また、家屋の固定資産税の納税者は町内の家屋の評価額などを、縦覧帳簿により確認や比較することができます。

▶ 縦覧期間

4月1日(水)～6月1日(月) ※土・日・祝日除く。

固定資産課税台帳の閲覧

土地や家屋の所有者は、課税内容や税額等を閲覧できます。

▶ 閲覧できる方

- ・所有者、納税義務者、納税管理人、委任状を有する代理人
- ・借地人、借家人、1月2日以降の所有者、相続人、管財人などは、対象となっている資産について閲覧できます。この場合、権利関係等を証明する書面(賃貸借契約書、売買契約書、登記簿謄本など)をお持ちください。

▶ 閲覧期間 通年 ※土・日・祝日除く。

▶ 縦覧・閲覧場所 税務課窓口(役場本庁舎1階)

▶ 縦覧・閲覧に必要なもの

運転免許証など、本人確認ができるものを持参。

※縦覧期間中は、課税台帳の写しを無料で交付。

※固定資産税の納税通知書は、5月上旬に発送予定。

第1期納期限は6月1日(月)。

問 税務課 ☎内線255・256

狂犬病予防定期集合注射を実施

生後91日以上の子犬を対象に狂犬病予防注射を次の日程で行います。

▼注意事項

- 犬をしつかりと押さえられる方が連れて来てください。
- 受付開始直後は大変混み合いますので、時間に余裕を持ってお越しください。
- 小さいお子様の同伴は危険です。遠慮ください。
- 会場で注射が受けられない場合は、必ず動物病院で受けてください。
- 犬の体調が悪い場合や妊娠中

の場合は注射が受けられませんが、かかりつけの獣医師にご相談ください。

▼登録内容の変更

飼い主の住所変更、犬が死亡した場合や他市町村から転入した場合などは、届出が必要です。※狂犬病予防定期集合注射実施の際に手続きをすることができます。

犬や猫はマナーを守って飼いましょう！

散歩中に犬のふんを路上、公園などに放置したり、猫のふん尿による悪臭などに関する苦情が多く寄せられています。ごく一部の心無い飼い主の行動で多くの方が迷惑しています。マナー向上に努めましょう。

飼い主のマナー

○散歩中は、犬のふんを責任をもって片付け、ふんを回収するための袋やスコップを持ち歩きましょう。

○おしっここの臭いや汚れが気になる方もいます。ペットボトルなどで水を持ち歩き、水で流すなどの配慮をお願いします。

○周りに人が居る場所では、リード(綱)を短くして使いましょ。

○猫にトイレのしつけをして、特定の場所で排泄できるようにしましょう。

小型家電の拠点回収を実施

4月1日から、大磯町役場などに回収ボックスを設置し、小型家電の拠点回収を実施します。回収した小型家電には、金やプラチナなどの有用金属が含まれており、貴重な資源のリサイクルにご協力ください。

【対象とする小型家電】

家庭にある、10cm×35cm以内の大きさの家電製品
 (例)携帯電話、電動歯ブラシ、小型ゲーム機、ドライヤー、時計など

【拠点回収場所】

- 大磯町役場
- 国府支所
- 美化センター
- ※今後、拠点場所を増やしていく予定です。

【廃棄できる時間】

各施設の開庁時間
 (原則、月曜日から金曜日の午前8時30分～午後5時15分)

小型家電の大多数の分別区分は不燃ごみです。

不燃ごみの回収日に出しても回収しますが、出来るだけ、リサイクルにご協力ください。

環境課 ☎内線352

問 環境課

☎内線352



※「飼い犬などのふんの放置・投棄」は、「大磯町美しいまちづくり条例」で禁止されています。

環境課 ☎内線352

【用意するもの】

- 愛犬手帳
- 通知はがき(登録されている犬の飼い主のみ)
※通知はがきは、4月1日(水)までに届く予定です。
- 料金
 - ・注射のみ 3,600円
 - ・注射と登録 6,600円

狂犬病予防定期集合注射日程(4月)

とき	時間	会場
7(火)	9:30~10:30	高来神社駐車場
	11:00~11:30	寺坂老人憩の家
	13:30~14:30	東町二丁目公園
	15:10~15:40	生沢会館
8(水)	9:30~10:45	大磯町役場駐車場
	11:15~11:45	八坂神社(西小磯)
	13:30~14:30	国府新宿福祉館
	15:00~15:30	虫窪老人憩の家
9(木)	9:30~10:45	なかまる公園
	11:15~11:45	宮ノ上公園
	13:30~14:30	稲荷松公園
	15:00~15:30	ふれあい広場
10(金)	9:30~10:30	石神台中央公園
	11:00~11:30	黒岩公民館
	13:30~15:00	馬場公園

陶芸作品のアオバトを

寄贈いただきました

茅ヶ崎市にお住いの富岡誠一さんが大磯町役場に陶芸作品のアオバトを寄贈くださいました。富岡さんは陶芸家として自立して初の個展以後毎年必ず大磯町で展覧会を開催されています。陶芸作品のアオバトは大磯町役場庁舎内で展示し、広く町の鳥としてお知らせしていく予定です。寄贈に対して厚く御礼申し上げます。

☎ 郷土資料館
(61) 4700



▲町長、富岡氏

緑地保全のために寄附

3月2日(月)、大磯町ナシヨナルトラスト(清水富一男代表)から、町みどり基金へ12万円の寄附をいただきました。今後も、町内に残されている貴重な緑地を保全していくとともに、緑地の推進を図るために活用させていただきます。

☎ 都市計画課
内線 243



▲田中氏、町長、清水会長、小宮氏

大磯景観応援団(2期)

景観カルテ

を作成

「大磯景観応援団(2期)」は、平成25年4月から景観についての調査研究や景観まちづくりの普及啓発活動を行うため、公募による町民など9人のメンバーで活動を開始しました。昨年10月のおおいそ文化祭では「景観場所当てクイズ」を出展し、大盛況のうちに終わっています。

大磯町には、豊かな自然と歴史文化の調和する素晴らしい景観が数多くあります。そのような良好な景観を形成する景観資源や良好な景観の形成を阻害する要因等を「景観カルテ」としてまとめました。ぜひ一度、町民の皆様にもご覧頂き、自分たちの住むこの地域のすばらしい景観について考えてみてください。

▼閲覧場所

本庁舎2階都市計画課、町ホームページ

☎ 都市計画課
内線 221

住宅用火災警報器 交換のおすすめ

10年たったら、とりカエル。



住宅用火災警報器の電池の寿命は概ね10年が目安となりますが、設置環境により電池容量が低下し、10年よりも早い時期に電池切れとなることがあります。電池の寿命が近づくと音声やランプ表示などで交換時期が知らされますので、新しいものと交換してください。

古くなると電子部品の寿命や電池切れなどで、火災を感じなくなることを防ぐためにも、新機種への交換をお勧めします。

設置時期を調べるには、火災警報器を設置した時に記入した「設置年月」、または、本体に記載されている「製造年」を確認してください。

☎ 消防総務課 (61) 0911

はかりの定期巡回検査について



「取引」または「証明」に使用するはかりは、計量法により2年に1回、定期検査を受けなければなりません。対象となるのは、商店などで商品の売買に使用するはかりのほか、病院、薬局などで調剤用として使用するはかりなどです。検査は、(公社)神奈川県計量協会の職員が、はかりの所在場所に直接出向いて実施します。対象となる商店などには、葉書で事前に通知されます。

●実施期間 小型検査は、4月13日(月)～28日(火)
●費用 1台につき500円～3,000円程度

☎

(公社)神奈川県計量協会 検査課
☎ 045(401)2711
産業観光課 内線 262

百歳おめでどうございます

田村マツさん(大磯)が1月に、長岡徳次さん(大磯)、加藤テル子さん(国府本郷)が2月に、谷河ひささん(西小磯)が3月に満百歳のお誕生日を迎えられました。

中崎町長が訪問し、ご長寿をお祝いしました。

これからも、健康に留意され、元気に過ごされますようお祈りいたします。

福祉課 内線315



▲田村 マツさん



▲加藤 テル子さん



▲長岡 徳次さん



▲谷河 ひささん

平成26年度 神奈川県スポーツ推進委員協議会表彰

2月1日(日)、神奈川県伊勢原市文化会館において開催された神奈川県スポーツ推進委員大会において、多年にわたる社会体育の振興に努められた功績により、奥野枝美子さん(山王町)が神奈川県スポーツ推進委員協議会表彰を授与されました。



スポーツ健康課

内線324

教育委員会 表彰

教育委員会表彰規程に基づき、社会教育活動に尽力された3名の方が表彰されました。

川村五子さんは、社会教育委員(2期4年)と青少年指導員(22年)として、山口妙子さんは、図書館ボランティア(22年)として、勝又正孝さんは、青少年指導員(8年)として、ご尽力いただきました。



川村 五子さん (石神台)



山口 妙子さん (中丸)



勝又 正孝さん (馬場)

学校教育課

内線328
内線656

町長が走る!! ④

「旧吉田茂邸再建着工・御礼と報告の会」を開催

戦後政治史の大きな舞台ともなった旧吉田茂邸が平成21年に火災によって焼失してから今日までの数年間、多くの方々からご寄附等ご協力をいただけてきました。

そのことへの謝意と再建着工の報告を表す機会として、「旧吉田茂邸再建着工・御礼と報告の会」を開催させていただきました。

当日は、ご寄附等ご協力をいただいた方々をはじめ、地元関係者にもご出席いただき、町側から旧吉田茂邸の歴史や、火災による焼失から再建着工までの経緯などを報告させていただきました。

旧吉田茂邸の再建にあたりご協力いただいた多くの方々には改めて感謝の意を表するとともに、再建後には、多くの方々を訪れ、大磯の歴史や文化を肌で感じ、十分に堪能できるように観光スポーツとなるよう大きく期待しております。

大磯町長 中崎 久雄



▲報告会でのあいさつ



▲再建現場(本邸跡地)

かながわ犯罪被害者サポートステーション

犯罪により心身に被害を受けた方々やそのご家族に対して、相談対応など、さまざまな支援を行っています。

▼受付日時 9時～17時

(日曜日、祝日、年末年始を除く)

相談電話

045(311)4727

町民課

内線267

子育て支援総合センター (めばえ)からのお知らせ

子育て講座情報

問・申

子育て支援総合センター
☎(71) 3377

つどいの広場 4月お誕生会

4月生まれのお友達をお祝いします。誕生児にはカードにお子さんの手がたを押しプレゼントします。

- ▶とき ①4月14日(火)②4月15日(水) 11:00～11:30
- ▶ところ ①生涯学習館②子育て支援総合センター
- ▶対象 未就学児とその保護者
- ▶申込み 不要

やさしい子育て練習講座 「そだれん」

「子どもの躰に悩んでいる」そんなパパ・ママにおすすめの講座です！

▶とき・内容

回	とき	内容
①	5月19日(火)	9:45～11:45 ※1回 のみの 受講も 可
②	5月28日(木)	
③	6月2日(火)	
④	6月16日(火)	
⑤	6月25日(木)	
⑥	7月7日(火)	

- ▶ところ 子育て支援総合センター
- ▶対象 3歳～8歳の子どもの保護者
- ▶定員 10人(先着順)
- ▶講師 トレーナー資格を持つ町職員
- ▶参加費 無料 ▶持ち物 筆記用具
- ▶申込み 随時
- ▶その他 全6回シリーズですが、1回だけの参加もできます。

健康に関する子育て講座

出産を機に変化するママの体について学びます。

- ▶とき 5月25日(月)10:00～11:30
- ▶ところ 子育て支援総合センター
- ▶対象 未就学児の保護者
- ▶講師 沼倉 郁子氏(助産師)
- ▶参加費 無料
- ▶定員 20人(先着順)
- ▶申込み 4月23日(木)から

つどいの広場 ママと一緒にのおはなしタイム

手遊びや絵本に紙芝居。ママと一緒に楽しめる読み聞かせの会です。

- ▶とき ①4月7日(火)②4月28日(火) 11:00～11:30
- ▶ところ ①子育て支援総合センター②生涯学習館
- ▶おはなしボランティア ①まめの木②あおむし
- ▶対象 未就学児とその保護者
- ▶申込み 不要

母親講座 「茶道教室」

初心者向けの茶道(裏千家)の講座を開催します。心静まる時間を体験ください。

- ▶とき 5月11日、6月8日、7月13日、9月14日、10月19日
いずれも月曜日、10:00～11:30(全5回)
- ▶ところ 子育て支援総合センター
- ▶対象 未就学児の保護者
- ▶定員 6人(先着順)
- ▶講師 裏千家 高野澤 宗彩氏
- ▶参加費 2,500円(材料費等)
- ▶申込み 4月1日(水)～24日(金)

つどいの広場 親子製作(こいのぼり)

「こどもの日」にちなんで、お子さんと一緒に簡単にできる「こいのぼり」製作をします。

- ▶とき 4月20日(月)～5月2日(土)
- ▶ところ ①子育て支援総合センター②東部つどいの広場(会場はお知らせ版をご確認ください)
- ▶対象 未就学児とその保護者
- ▶申込み 不要

子育て講座 「親子で楽しもうリトミック」

音楽にあわせて、親子で体を動かしましょう。

- ▶とき 5月12日(火)・26日(火)
①10:00～10:30②10:45～11:30
- ▶ところ 子育て支援総合センター
- ▶対象 ①6～12か月の乳児とその保護者②1歳～未就園児とその保護者
- ▶定員 各10組(先着順)
- ▶講師 榎 久美子氏
- ▶持ち物 バスタオル(①のみ)
- ▶参加費 無料
- ▶申込み 4月13日(月)から

つどいの広場 育児相談について

お子さんの発育等で気がかりなことがありましたら、気軽にご相談ください。

子ども発達相談員(心理士)の育児相談

- ▶とき ①4月22日(水) ②4月27日(月)
①② 10:00～11:00
- ▶ところ ①子育て支援総合センター②保健センター

保健師の育児相談

- ▶とき ①4月14日(火)11:00～12:00
②4月24日(金)13:00～14:00
- ▶ところ ①生涯学習館②子育て支援総合センター

- ▶対象 未就学児の保護者 ▶申込み 不要

お知らせ

お子さんのことばや運動の発達、人とのかかわり方などの心配や悩みなどの発達相談に、新たに言語聴覚士もお受けすることになりました。

図書館 だより

郷土資料館

図書館 問・申 ☎(61)3002
 休館日 4月/2・6・13・20・27日
 郷土資料館 問・申 ☎(61)4700
 休館日 4月/1・6・13・20・27日

図書館情報

春のおさそい 図書館にでかけませんか

春の暖かな日差しに誘われて、散歩がてら、ぶらり図書館へでかけませんか。図書館には、さまざまな分野の本が、並んでいます。是非手にとって読んでください。本との素敵な出会いがありますように。



▲図書館本館



▲国府分館(国府支所内)

▼開館時間は
 本館は、午前9時から午後7時まで(土日祝は午後5時まで)、分館は、午前9時30分から午後5時まで。
 ▼休館日は
 月曜日(祝日の場合は、翌日以降の祝日でない日)、第一木曜日、年末年始、蔵書点検期間などです。

▼本、雑誌、CDを借りるには
 利用券が必要です。氏名・住所確認のため保険証等をご持参ください。
 ▼借りられる数と期限は
 本、雑誌(最新刊を除く)、紙芝居は、1人10点まで。CDは1人5点まで。期間はともに2週間です。

▼返す時は
 開館時はカウンターへ。閉館時はブックポストに返却できます。(袋などに入れていただくとうっかりミス。破損の恐れがあるCD、紙芝居は直接カウンターにお返しください。)
 ▼予約・リクエストは
 貸出し中の図書、雑誌、CDが予約できます。図書館カウンターのほか、館内端末、ご自宅のパソコンや携帯電話からも手続き可能です。また、当館で未所蔵の図書、雑誌は取り寄せができますので、カウンターでお尋ねください。

読書スタンプラリー2015 23日からはじまります!

小学生から中学生までを対象に、図書館推薦の本を読むと、スタンプラリーカードにスタンプを押します。集めたカードの枚数に応じてプレゼントがもらえます。

申し込み受付は、本館・分館のカウンターで行っています。皆さんの参加をお待ちしています。



▲スタンプラリーの本

郷土資料館情報

企画展 「昭和の子供たち —子供の遊びとくらし—」

昔の子供たちは、どのように遊んでいたのでしょうか?本展示では、大磯町内を中心に、子どもたちを取り巻くくらしの移り変わりに注目して、子供服や節句人形、道具、オモチャを展示しています。懐かしい昭和、この半世紀で大きく変わった生活をご堪能ください。



▲昔の遊びに使われたオモチャ

▼とき 5月10日(日)まで
 ▼休館日 4月1日(水)、6日(月)、13日(月)、20日(月)、27日(月)、5月1日(金)、7日(木)
 ▼入館料 無料
 ▼ところ 郷土資料館企画展示室

英語で遊ぼう。話そう! 生徒募集中!

英会話教室

入会費無料! 体験レッスン実施中

★英語講師の資格を有する外国人講師によるレッスン★

キッズも!	中高生も!	大人も!
Tots class 2~3歳 Kinder class 4~6歳 Elementary Junior 7~9歳 Elementary Senior 10~12歳	留学準備に英会話を学ぼう!	・初めての英会話 ・ビジネス英会話

住所 神奈川県中郡大磯町大磯 1345-7
 TEL 080-1323-3048
 MAIL schooliso@gmail.com

万病は背骨から

神経・骨格・筋肉を的確に検査し、無理なく年齢症状に合わせて、筋肉の緩和操作、骨盤、背骨、各関節の矯正施術をいたします。

- 腰痛・脚痛 ●頭痛 ●首・肩・背中コリ痛 ●関節痛
- 内臓痛 ●スポーツ痛 ●体質・体型改善、他症状

「本紙見た」で初診料無料!

大磯カイロプラクティック院

TEL&FAX 0463-61-8804 予約制

受月~金 9:00~20:00 土曜日 9:00~18:00 休日曜日
 大磯町大磯1009 ISOビル2F 大磯駅前正面 <http://nttbj.itp.ne.jp/0463618804>

情報コーナー

役場

☎ 61-4100
FAX 61-1991

問 問い合わせ
申 申込み



講座・催し P19~



募 集 P21~



お知らせ P20~



スポーツ P21~



子育て P20~



講座・催し

5月講座受講者募集

パソコンの起動から操作、文字入力、インターネットの閲覧方法、電子メールの使い方等を学びます。

▼とき 5月8・15・22・29日
各回とも金曜日の10時~12時

▼ところ 生涯学習館

▼対象 町内在住の成人(全日出席できる方のみ・初めて受講する方を優先)

▼定員 15人(先着順)

▼講師 NPO法人IT大磯

(パソコン講師サポーター募集)

▼参加費 無料

▼持ち物 筆記用具

▼その他 申し込みの際は、ご自宅のパソコンのOSの種類をお知らせください。(例: Vista、Windows7、Windows8など)

▼申込み 4月6日(月)から

問・申 生涯学習課 ☎内線329

普通救命講習

「成人の処置」、「小児・乳幼児の処置」をそれぞれ開催します。

▼とき 4月18日(土)9時~12時

▼ところ 保健センター12階運動指導室(人数により変更の場合があります)

▼対象 中学生以上

▼参加費 無料
▼持ち物 特にありません
▼申込み 4月11日(土)まで
問・申 消防署 ☎(61)0911

基礎手話講習会

聴覚に障がいをもった方とコミュニケーションを図るための手話を学習してみませんか。

▼とき・内容

昼の部 (前期)	毎週水曜日	10:00~11:30
(後期)	5月13日~7月15日	
夜の部 (前期)	毎週火曜日	18:30~20:00
(後期)	5月12日~7月14日	
※各部全20回・祝日、講演前日(夜の部)を除く		

実技(ろう者の方との交流会含む)
講演(昼の部、夜の部合同開催・上記昼の部日程で1回予定)

▼ところ 横溝千鶴子記念障害福祉センター

▼対象 町内在住・在勤・在学の方

▼定員 各部20人(先着順)

▼参加費 3,240円(教材費)

▼講師 中郡聴覚障害者協会、中郡手話通訳者連絡会

▼申込み 4月18日(土)まで

▼その他 昼の部のみ保育を実施しますので、希望される方は申込み時にお伝えください。

問・申 障害福祉センター
☎(73)4530

高来神社 春の例大祭!!

春を告げる高来神社の例大祭。傾斜60度以上の絶壁を250kgの神輿が引き上げられます。

▼とき 4月17日(金)

▼ところ 高来神社境内~高麗山山頂

▼その他 神輿の担ぎ手を募集します。(18歳以上の健康な方) ※駐車場がありませんので、車の来場はご遠慮ください。

問 大磯町観光協会

☎(61)3300

産業観光課 ☎内線248

生涯学習課 ☎内線323

オープンガーデン開催

陽春の香り漂うなか、町内お花めぐり散策はいかがですか。

▼とき 4月24日(金)~26日(日)

5月15日(金)~17日(日)

いづれも10時~16時

▼ところ オープンガーデンに参加されているお庭など

▼その他 来訪者用の駐車場はありません。また、ご近所の迷惑にならないよう静かに鑑賞してください。

5月は「おおいそアフタヌーンティー」を同時開催。詳細は5月号でお知らせします。

問 オープンガーデンホーム運営委員会(大磯町商工会内)
☎(61)0871

大磯オープンガーデン 2015写真展

今年のオープンガーデンに参加したご家庭のお庭を、写真で紹介いたします。

▼とき 5月17日(日)まで

9時30分~16時

▼ところ 大磯城山公園 旧三井別邸地区 北蔵ギャラリー

▼入館 無料

▼その他 雨天休館

問 大磯城山公園 ☎(61)0355

オープンガーデンとまち歩き

▼とき 4月25日(土)9時30分~12時小雨決行

▼集合場所・時間 ふれあい広場(大磯駅にて案内あり)

無料体験受付中

Jim's

English & Studies

安心の月謝制

Tel.0463-61-1204
Tel.0463-61-5652(夜間)
http://www.jimsenglish.com

大磯駅から徒歩3分国道沿い

消防情報ダイヤル

☎ (61) 5151

消防車の出動情報、休日当番医情報は、こちらで確認をしてください。問 消防署 通常は、防災情報(内容は毎月変わります。)が聞けます。 ☎(61)0911

▼コース ふれあい広場〜旧安田善次郎邸付近〜中島信行・湘煙邸跡〜旧東海道〜大蓮寺〜さざんか通り〜大磯迎賓館〜妙大寺付近〜大磯駅解散 約2時間30分 約3km

▼定員 1000人(応募者多数の場合は抽選)

▼参加費 5000円(保険代、資料代含む)

▼申込み 4月13日(月)までにツアー名(オープンガーデンとまち歩き)、開催日、氏名、住所、電話番号、人数(2人まで)を記入の上、往復はがきにて応募ください。

問・申 〒255-0003 大磯町大磯927-12(町商工会内)NPO法人大磯ガイドボランティア協会 ☎(79)5516(月)〜金9時〜17時 土・日・祝休み)

井田洋介先生の春のコンテナガーデン教室2015

大磯在住のガーデンデザイナー井田洋介氏を講師に招き、春の庭先を飾るコンテナガーデン(寄植)の作り方、飾り方をお教えします。

▼とき 4月18日(土)10時〜12時

▼ところ 大磯城山公園 旧吉田茂邸地区管理棟

▼持ち物 30cm程度の植木鉢、軍手、シャベル等

▼定員 20人(先着順)

▼申込み 4月1日(日)〜14日

(火)までに電話にて申込みください。

▼参加費 2,500円(材料費込)

問 大磯城山公園 ☎(61)0355

春の茶会

大磯町茶道協会主催の「春の茶会」を開催します。

▼とき 4月12日(日)10時〜15時

▼ところ 大磯城山公園 茶室 城山庵

▼定員 200人(電話申込)

▼参加費 3,000円(お茶席3席、お弁当付)

問 大磯町茶道協会 加藤 ☎(61)1767

刻字展

新緑の美しい大磯城山公園茶室城山庵で、「書」のもつ魅力をもっと展開し、より立体的に、よりカラフルに表現した「刻字」を展示します。

▼とき 4月29日(水)〜5月6日(水)9時〜16時

▼ところ 大磯城山公園 城山庵

▼入場料 無料

問 大磯城山公園 ☎(61)0355

おおいそ野外アート展 in 旧吉田茂邸

和風モダンイズム庭園の先駆けである旧吉田茂邸地区庭園に彫刻やオブジェ、生け花などの作品を展示します。

▼とき 4月24日(金)〜5月6日(水)

▼ところ 大磯城山公園旧吉田茂邸地区 庭園

▼入場 無料

問 大磯城山公園 ☎(61)0355

お知らせ

ダイヤモンド富士を見よう!!

灯台へと続く西防波堤遊歩道よりダイヤモンド富士を見られるように、開放時間を延長します。また、大磯城山公園展望台からもダイヤモンド富士を見ることが出来ます。

▼とき・ところ

①4月9日(木)・10日(金) 照ヶ崎海岸

②4月10日(金) 県立大磯城山公園 展望台

※時間はいずれも夕日が沈む瞬間です。

▼遊歩道開放時間

4月9日(木)・10日(金) 8時30分〜19時

※気象条件によっては観測できない場合、遊歩道の開放をしない場合があります。大磯城山公園第1駐車場は19時まで開放します。

問 ・ダイヤモンド富士について

産業観光課 ☎内線248

大磯城山公園 ☎(61)0355

・遊歩道の開放について

大磯港港湾管理事務所

神奈川県(産業別)最低賃金が改正されました

○塗料製造業 894円

○電子部品・デバイス・電子回路、電気機械器具、情報通信機械器具製造業 890円

○効力発生日 平成27年3月1日

※その他の特定最低賃金の改正については、神奈川県最低賃金(887円)が適用されます。

問 神奈川県労働局賃金課 ☎045(211)7354

防災無線の夕刻のチャイム放送を変更

4月1日(水)から夕刻のチャイムを「ウエストミンスターの鐘」から「夕焼け小焼け」のメロディに変更します。

問 危機管理課 ☎内線241



子育て

ファミリー教室① 「笑顔で子育て&子育て」 ～心身のバランスと自立心を育てる!～

育児指導26年のキャリアを持つ講師が、子育てのツボをお話しします。

▼とき 5月9日(土)9時30分〜11時

▼ところ 保健センター2階研修室

▼講師 森田 芙蓉氏(知能開

発・マザーグース代表)

▼対象 子育て中の保護者、または支援者

▼参加費 無料

▼持ち物 筆記用具

▼定員 30人(先着順)

▼申込み 4月6日(月)から電話またはメールで、氏名、住所、電話番号をお知らせください。

☑kouza@town.oisokanagawa.jp

▼その他 託児あり。希望の方は5月1日(金)までにお申し出ください。

問・申 生涯学習課 ☎内線329

子育て経験者ボランティア活動に生かしてみませんか?

ファミリー・サポート・センターでは、お子さんをお預かりいただける会員の方を募集しています。資格等は特に必要なく、入会に際して研修を用意しています。

▼援助活動内容

・保育園、幼稚園、学童、習い事等の送迎

・保護者の急病や出産、冠婚葬祭やお出かけ時の預かり

▼活動料金

1時間700円(月)〜土曜日の7時〜20時以外の時間帯は、別料金設定あり)

問・申 子育て支援総合センター ☎(71)3377

※子育て総合支援センターからのお知らせについては17ページをご覧ください。



募集

臨時職員の登録を募集

○一般事務(受付業務、本庁舎・保健センター・各施設等での事務補助)
○保健師・看護師・保育士等
○国や県の事業で、町が募集を行うもの(統計事務補助等)

▼登録期間

受付日の属する年度内
※登録は年度ごとです。既に登録されている方も、引き続き登録を希望する場合は、再度登録が必要です。

▼提出書類

町指定の登録書に必要事項を記入、写真(カラー・縦4cm×横3.5cm)を貼付
※登録書は、町ホームページからダウンロードできます。

▼採用について

臨時職員採用の必要が生じた場合、登録者の中から採用を行います。受付順の採用ではありません。

※なお、登録後は採用者以外には連絡しませんので、あらかじめご了承ください。

問 総務課 ☎内線210・211

高校生の国際交流事業 アメリカ派遣参加者を募集

町姉妹都市協会では、毎年学

校の夏休み期間中、米国の姉妹都市へ高校生を派遣しています。
▼日程 7月23日(木)～8月6日(木)

▼派遣先 米国オハイオ州デイトン市

▼参加資格 町内在住の高校生

▼募集人数 2人程度

▼参加者負担金 12万円

▼申込方法 事務局窓口(役場3階総務課)及び町ホームページにて募集要項、申込書を配布します。

▼申込期間 4月6日(月)～20日(月)※郵送の場合は、期間内必着。

▼選考試験日・内容

- ①日本語での面接
- ②簡単な英会話

問 町姉妹都市協会事務局(〒255-8555大磯町総務課内) ☎内線210

米国のラッシュ市高校生 ホストファミリー募集

生きた英語で文化交流!米国の姉妹都市ラッシュ市の高校生4名と会長のホームステイ先を募集します。

▼とき 7月15日(水)～27日(月)※期間全てではなく、1週間単位の受け入れも可

▼応募資格 大磯町内在宅の方

▼申込み 4月末日までに電話にて氏名、住所、電話番号をお知らせください。

問 町姉妹都市協会副会長 森杉 ☎080(6640)7337
申 町姉妹都市協会事務局(総務課内) ☎内線210

介護相談員の募集

介護事業所などを訪問し、利用者の悩みや不安を聞き、行政との橋渡し役となる介護相談員を募集します。

▼対象 40歳以上で介護保険制度に関心のある方

▼募集人員 若干名

▼提出書類 履歴書

▼申込み 4月1日(水)～17日(金)までの間に書類を持参または郵送してください。

▼その他 新しく相談員になられた方には指定する研修を受講していただきます。

※詳細についてはお問い合わせください。

問 福祉課 ☎内線315

町立中学校における 聴講生の受入れについて

開かれた学校づくりの一つとして、生徒とともに学ぶ聴講生を公募します。

▼対象者 町内在住の方

▼申込み 4月17日(金)までに申込書を各中学校にご提出ください。

※受入要領と申込書等は、両中学校のホームページよりダウンロードできます。申込み後、面接審査の上受入決定をします。

※今年度は、4月17日(金)より受入れ可能です。詳細については、各中学校教頭へお問い合わせください。

問 大磯中学校 ☎(61)0073
国府中学校 ☎(71)0410

平成27年度町立中学校学習支援ボランティア募集

授業の補助等教育活動に協力いただける方を募集します。

▼募集教科 全教科(全領域)

▼受付期間 4月6日(月)～17日(金)

※補助内容など詳細は各中学校教頭へお問い合わせください。

問 大磯中学校 ☎(61)0073
国府中学校 ☎(71)0410

優良運転者を募集

優良運転者の表彰申請を受け付けています。

該当の方は申込みください。

▼表彰の種類と資格要件

- ・常に自動車を運転し、過去5
- ・10・15・20・30年の各期間、無事故・無違反の安全協会会員
- ・過去に同種表彰を受けたことのない方

▼受付期間

- ・15年、20年表彰
- ・4月1日(水)～5月29日(金)
- ・5年、10年、30年表彰
- ・7月1日(水)～9月18日(金)

▼持ち物 免許証と認印

▼費用 630円(無事故・無

違反証明書交付手数料)
問・申 大磯地区交通安全協会 ☎(73)1350

県立職業技術校 2015年7月生募集

▼対象 職業に必要な知識、技術・技能を習得して、職業に就こうという意思がある方

▼実施校及び募集コース(全コース無料)

- ・かなテクカレッジ東部
- ・セレクトプロダクト、室内施工、ビル設備管理
- ・かなテクカレッジ西部
- ・セレクトプロダクト、庭園エクステリア施工

▼募集期間 4月13日(月)から5月11日(月)までに、ハローワークでの事前手続きを経て、各校へ

▼選考日 5月24日(日)

▼その他 募集案内は、各校・ハローワークで配布中

問 県産業人材課 ☎045(210)5715



スポーツ

第41回町民ソフトテニス大会

▼とき 5月10日(日)8時30分

▼ところ 大磯中学校、大磯運動公園テニスコート

▼参加資格 町在住、在勤、在学の方

町内の環境放射線量	測定場所(地上1m)	大磯小学校	国府小学校
H27.3.11 測定 天気:晴れ	放射線量	0.03μSv/h	0.02μSv/h

※調査結果は、地上1m地点でいずれも国の基準値(0.23μSv/h)以下でした。
※測定結果は、町ホームページから確認できます。

問 環境課 ☎内線352

問・申 町体育協会ソフトテニス部 関野宅 ☎(34)3092 (19時以降)

スポーツ表彰・優秀選手を募集

スポーツ競技会において、優秀な成績を収め、またスポーツの発展に寄与した個人・団体を表彰します。また、県規模以上の大会において優秀な成績を収められた方を広報やホームページにて紹介します。

随時募集をしていますので、ご連絡ください。

問 スポーツ健康課 ☎内線324

第19回 町民春季ボウリング大会

▼とき ①4月23日(木)20時②4月26日(日)10時

開会式 9時45分 閉会式 13時

▼ところ 大磯プリンスホテルボウリングセンター

▼参加資格 町在住、在勤、在学の方

▼種目 一般の部(19~49歳)、シニアの部(50歳以上)、ジュニアの部(18歳以下)

▼競技方法 3ゲームトータルピン ※ハンディキャップ制

▼参加費 1,500円

▼参加賞 参加者全員に鉢植え小花贈呈(ジュニアは図書カード付)

▼申込み 申込用紙に必要事項を記入の上、ボウリング部事務局(〒259-0111大磯町

国府本郷546大磯プリンスホテルボウリングセンター内)へ持参もしくは郵送。

※申込用紙は大磯プリンスホテルボウリングセンターにあります。

問・申 町体育協会ボウリング部 石井宅 ☎(61)0646

湘南ベルマーレ 大磯二宮・寒川町民デー開催

「FC東京」との試合を町内在住・在勤・在学の方は大変お得な特別価格で観戦ができます。

▼とき 4月12日(日)16時

▼ところ Shonan BMW スタジアム平塚(平塚競技場)

▼町民デー特別価格 小学生~高校生500円 大人1,600円

※チケットは事前に引換券を購入入(セブンイレブン(チケットトピア)、サークルK・サンクス)。試合当日、チケット引換所にて、町内在住・在勤・在学が証明できるものを提示して入場チケットと引換になります。

※当日の販売はありません。詳しくは、湘南ベルマーレHPをご覧ください。
http://www.belmare.co.jp/ ☎(25)1211

問 スポーツ健康課 ☎内線324



スポーツ少年団員募集

団名	活動日時	活動場所	対象者	申込み・問合せ
剣道	月・金曜日 18:00~19:30	武道館	5歳以上	大塚 哲史 ☎(61)0533
柔道	火・木・土曜日 19:00~20:30	武道館	幼稚園年中組以上	久保田秀樹 ☎(61)8649
サッカー	土・日曜日 9:00~12:30	大磯小グラウンド	小学1年生~6年生	加藤 元治 ☎(61)3643
ミニバスケットボール	日曜日 9:00~12:00 水曜日 19:00~20:30 土曜日 17:00~19:00	大磯小体育館 または 国府小体育館		藤田 裕和 ☎(61)4721

問 スポーツ健康課 ☎内線324

スポーツ教室を開催

スポーツ教室に参加して、健康な身体づくりに役立てませんか。詳細はお問い合わせください。

種目	曜日	時間	場所	備考
卓球	毎月2回日曜日	9:00~12:00	大磯中学校・国府小・中学校体育館	ラケット、シューズは各自持参
ユニカール	第2日曜日 第3土曜日 他	13:30~16:00	大磯・国府小学校体育館、生涯学習館	体育館履きは各自持参

備考 学校行事等により、変更になる場合があります。詳細はお知らせ版を確認してください。

武道3種目	曜日	時間	場所	問い合わせ
柔道	火・木・土曜日	19:00~21:00	武道館	体育協会柔道部 久保田 ☎(61)8649
		18:00~21:00		
空手道	水・土曜日	18:30~21:00		体育協会空手部 仲川 ☎(72)0501
剣道	月・金曜日	18:00~19:30		体育協会剣道部 大塚 ☎(61)0533

備考 ①道着は各自でご用意ください。
②5歳以上から参加できます。
③ケガ等に対応するため、スポーツ保険等は参加者ご自身で加入してください。
④実施日及び時間帯は、指導者の都合により変更することがありますので、予めご了承ください。
なお、実施の確認は、上記問い合わせ先までお願いします。

問 スポーツ健康課 ☎内線324

**火事と救急
2月の出動状況**

消防車…25件(火災出動0、救助出動0、その他出動25)
救急車…133件(急病83、交通事故7、一般負傷30、その他13)

ゆずります! ゆずってください!
不用品登録情報

○ **ゆずります**

電子オルガン、電子ピアノ、子ども用自転車(男の子用)、生ごみ処理機、おひなさま(七段飾り一式)

○ **ゆずってください**

自転車(前に子どもが乗せられるタイプ)、男児プレザー又はスーツ、キーボード、リップスティックデラックスミニ、額

▶ **不用品の登録やあっせんの受付**
8:30~17:15 (土・日・祝日は除きます)
不用品登録状況はホームページでもご覧いただけます。また、電子申請でも受付しています。

問 町民課 ☎内線237

会議開催のお知らせ

教育委員会定例会

4月16日(木) 9:00~

役場本庁舎 4階第1会議室

問 学校教育課 ☎内線322

農業委員会総会

4月24日(金) 13:30~

役場本庁舎 4階第2委員会室

問 農業委員会 ☎内線358

皆様の地域におじゃまします!
~4月の“おあしす”開催日程のお知らせ~

長寿のカギは
“横隔膜”にあった!
呼吸だけじゃない!メンタルヘルスやダイエットにも超重要な役割の横隔膜。その秘密に迫ります。新テーマのおあしすにご期待ください。ぜひ会場へ!



「いそべえ」

日にち	時間	会場
8日(水)	13:30~15:00	西小磯西老人憩の家
	10:00~11:30	台町会館
9日(木)	13:30~15:00	生沢会館
10日(金)	10:00~11:30	西小磯東老人憩の家
	13:30~15:00	東町福祉館
13日(月)	10:00~11:30	馬場老人憩の家
16日(木)	10:00~11:30	南下町公民館
20日(月)	10:00~11:30	長者町老人憩の家
21日(火)	10:00~11:30	黒岩公民館
22日(水)	10:00~11:30	山王町常会場
23日(木)	10:00~11:30	寺坂老人憩の家
27日(月)	10:00~11:30	月京会館

問 スポーツ健康課 ☎内線308

問

産業観光課 ☎内線248
(西行祭選者 柳 宣宏)

もち食べる4個5個ではものたりない
お腹の中のブラックホール
西行祭歌詠短歌 小中学生の部
国府中学校 宮代 真帆
(評) いいなあ、実に健康的。読んでいるこちらまで元気になります。ダイエットなんて、くそくらえです。「4個5個」と数字を出したのがいい。具体的にイメージできます。また、8個食べたというよりも、「ものたりない」といった方が、前向き(こんな時に使わないか)な感じがして、これもいい。結句の「ブラックホール」が楽しい。きつと自分でも呆れているんですね。

今月の短歌

215

相談の案内[4月]

相談名	相談内容等	とき	ところ	相談窓口・主管課
行政相談	行政や特殊法人に対する要望や苦情	9日(木)13時~16時	福祉センター「さざれ石」	町民課 ☎(61)4100 内線237
人権相談	憲法で保障されている人権への侵害に関する相談	16日(木)13時~16時	※法律相談の予約は毎月1日からです。(1日が土・日・祝の場合、翌日または翌々日)	
法律相談	相続・離婚・金銭貸借・暴力傷害・債権・債務等、日常生活の中の法律的な問題	9日(木)、16日(木) 13時~16時(予約制1回30分)		
消費生活相談	物品、サービス等の契約に関するトラブル、解約手続き、商品や訪問販売に関する苦情等	月~金 9時30分~16時	平塚市消費生活センター ☎(21)7530 ※無料の駐車場はありません。	
		月~金 9時30分~19時 土日祝 9時30分~16時30分	かながわ中央消費生活センター ☎045(311)0999	
電話教育相談	不登校・いじめ等 電話・来所相談 対象…園児・児童・生徒と保護者	毎週月曜日~金曜日 9時~正午/13時~16時30分	大磯町教育研究所 教育相談窓口 ☎(60)3670	
こころの健康相談	心の悩みや病気で困りの方やご家族を対象として精神科医による相談または家庭訪問を実施します	お問い合わせください。 14日(火)、21日(火)、22日(水) 13時30分~16時30分(予約制) ※日程については変更の可能性があります。	平塚保健福祉事務所 ☎(32)0130 内線272	
もの忘れ・認知症相談	認知症の治療や対応の仕方について専門医による相談または家庭訪問を実施します	お問い合わせください。 17日(金)13時30分~16時30分(予約制) ※日程については変更の可能性があります。		
児童虐待相談	児童虐待に関する相談		児童虐待相談ホットライン ☎(70)1065	
高齢者介護相談	高齢者の介護に関する相談	毎週月曜日~金曜日 8時30分~17時15分	地域包括支援センター ☎(61)9966	
障がい者虐待相談	障がい者虐待に関する相談		障害福祉センター ☎(73)4530	
心の保健相談	心の悩みや病気で困っている方の社会参加・社会復帰支援の相談	毎週水曜日、第1第3土曜日 13時30分~15時(予約制)	障害福祉センター ☎(73)4530	

※祝日及び年末年始は相談を実施していません。また、かながわ中央消費生活センターは、施設管理上相談業務を実施していない場合があります。

気象情報
2月

最高気温 18.6度 最低気温 -0.1度 平均気温 6.5度
総雨量 28.0mm

わが家のアイドル

高田 優美ちゃん
 ゆみ
 平成 24 年 12 月 3 日生
 哲也さん、美蘭さんの次女



5才も違うお姉ちゃんだけど、今日も負けないぞ!

※このコーナーに登場してくれるお子さんを募集しています。

☎ 政策課 ☎ 内線207



みんなでつくろう! Oisoレシピ

Vol. 24

大磯やさいをつかったコロッケボール

小学校4年生の作品
 (応募当時)

野菜をたくさん使ったので、おいしかったです!!

材料 (4人分)

- ・じゃがいも 3個
- ・ブロッコリー 1/2株
- ・さつまいも 1本
- ・えび 4尾
- ・たまねぎ 1/2個
- ・ひき肉 50g
- ・卵、パン粉、油 適量



作り方

- ① じゃがいも、さつまいも、ブロッコリー、えびを茹でる。
- ② たまねぎをみじん切りにする。
- ③ フライパンに油を熱し、②、ひき肉を炒める。
- ④ ①と③を混ぜ合わせ、ボールの形に丸める。
- ⑤ ④に溶いた卵、パン粉をつけ、油で揚げる。

※小・中学生によるOisoレシピ集は町のホームページからダウンロードできます。また、保健センターでも配布しています。

☎ スポーツ健康課 ☎ 内線319



●地福寺の春の訪れ

3/8 地福寺 (☎高田さん撮影)

カメラスケッチ

☎ 広報カメラマン撮影



●視界の先が真っ白に

2/19 西小磯 (☎杉崎さん撮影)



●竹を使っておひなさま作り

2/15 大磯城山公園 (☎上田さん撮影)

(竹細工教室)



●4月中旬からオープンガーデンが始まります

2/25 南下町 (☎太田さん撮影)

町の人口と世帯 3月1日現在 人口 32,392 (-11) 男 15,792 (-1) 女 16,600 (-10)
 世帯 12,853 (+7) () は前月比