

△桜満開の馬場公園

**平成26年度
施政方針及び主な事業**

②～⑤

おもな内容

- 大磯町合併60周年記念事業が始まります…⑥～⑦
- 1市2町ごみ処理広域化
大磯町にリサイクルセンターを整備……⑧
- 国民健康保険高齢受給者証をお持ちの方へ
70歳から74歳の被保険者の窓口負担が見直しされます…⑬
- 図書館・郷土資料館だより……⑰
- 情報コーナー……⑱～

平成26年度「健康」に暮らせる 施政方針 まちづくり

中崎町長は2月18日(火)の町議会本会議において、平成26年度の施政方針演説を行いました。任期最後の集大成として、今まで取り組んできた「卓話集会」や「おあしす24健康おおいぞ」、「観光」事業をはじめとする様々な事業がさらに発展し、大きな実を結ぶよう、町民の皆さんと力や知恵を出し合い、話し合っ解決していく参画と協働のまちづくりを進めていく決意を述べました。



▲施政方針を述べる中崎町長

問 政策課 内線 205

■平成26年度力点

平成26年度は、「福祉」「スポーツ」「食文化」「教育」に力点を置いたまちづくりを進めることで、町民の皆さんの身体や心の『健康』に繋げていきたいと考えています。そして、そこから生まれる活力をもとに、大磯町を元気にし、また、町に賑わいと活気を呼び起こす「観光」に力を注いでまいります。地域経済の活性化こそが、大磯町全体の『健康』の経済的な基盤であると考えています。

福祉

大磯町の健康づくりの代名詞である「おあしす24健康おおいぞ」は、県の「かながわ保健指導モデル事業」とも連携し、取り組みを進めています。「予防」に重点を置いた事業を充実させ、町民の皆さんの健康や意識啓発をさらに高めてまいります。

また、高齢者の方には、生きがいや心の張りをもっていただけるように、介護予防にも力を入れてまいります。若い世代の方に対しては、この大磯の地で子育てをしたいと思うまちづくりを目指し、子育て支援も一層充実させてまいります。大磯に住みたい、いつまでも住み続けたいと感じていただける環境づくりを進めてまいります。

■スポーツ(体力づくり)

スポーツは町民の皆さんの心と身体の健康や体力維持向上のほか、ストレス発散や生活習慣病予防、精神の鍛錬や生きがいづくりなど、その効果は計り知れません。

今年には新たに大磯の温暖な気候と広い海岸を活用したビーチスポーツイベント(大磯ビーチフェスタ)を開催します。また、子ども達にもスポーツに親しむ機会を提供するため「子どもスポーツチャレンジ事業」を実施するなど、スポーツを通じた健康づくりの普及に努めてまいります。

食文化

食事こそが良薬であるという「医食同源」の考えのもと、食を通じた健康づくりへの意識を高め、健康寿命の延伸に努めてまいります。

また、小中学生による地元食材を活かしたオリジナルレシピの作成や農水産物の六次産業化やNPO団体等による新たな郷土産物の開発など、大磯町の食文化が発展していくような取組みを進めてまいります。

教育

大磯町の未来を引き継ぐ子ども達が、確かな学力を身につけ、

心豊かで活力に満ちた大人へと成長できるよう、皆さんと知恵を出し合い、さらに、教育委員会や保護者の方と連携を図り、充実した学習環境づくりへの取組みを進めてまいります。子ども達にも、地域社会の一員であることをより一層強く認識して、まちづくりに参画していただきたいです。

観光

町民の皆さんの活力をもとに、大磯を元気にしていくため、今町が取り組んでいる「新たな観光の核づくり」に力を合わせていただきたいと思っています。

観光振興を進めていくにあたって、大磯を訪れた方に、安らぎや楽しさを感じていただけるよう町内を快適に散策できる環境整備、4つの季節ごとの新しい魅力を発信していく努力をより一層、強力に進めなければなりません。また、神奈川県と共に整備を進めております旧吉田茂邸をはじめとする邸宅や邸園、大磯港、そして海水浴場などの地域資源を活用した取組みを推し進めてまいります。多くの方に大磯町を訪れていただき、町に賑わいと活気を呼び込み、地域経済の活性化を図ってまいります。

平成26年度の主な事業

「紺碧の海に緑の映える住みよい大磯」の実現のために

町の指針である、第四次総合計画(平成18年度～平成32年度)の5つの施策の大綱に基づき、平成26年度の主な事業を分類し、紹介します。

1 安全で安心なあたたかみのあるまちづくり

新 防犯灯LED化事業	256万円	新 子育て世帯臨時特例給付金給付事業	3,429万円
新 防災行政無線整備事業(運動公園に子局新設)	500万円	新 子育て・親育ち支援事業 (臨床心理士による療育相談)	601万円
新 消費生活事業(食品の放射性物質簡易検査委託)	26万円	新 子ども・子育て新制度運営事業(事業計画策定)	393万円
新 国府中学校体育館等改修事業(耐震診断調査)	260万円	新 小児用肺炎球菌ワクチン補助的追加接種費用助成事業	100万円
新 大磯ビーチフェスタ事業(ビーチスポーツ)	80万円	新 臨時福祉給付金給付事業	7,759万円
新 子どもスポーツチャレンジ事業(水泳、テニス、体操等)	38万円	新 障がい者福祉計画策定事業	39万円
定期予防接種事業	5,479万円	認可外保育施設支援事業	359万円
学校プール開放事業	300万円	東部地区子育て支援事業(つどいの広場拡充)	265万円
消防団小型動力ポンプ付積載車購入事業	892万円	児童保育委託等事業(民間保育所等への助成など)	1億7,154万円
生涯学習館整備事業(耐震補強工事)	2,821万円	小児医療費助成事業	8,612万円
公共施設非常用発電設備改修事業 (本庁舎・保健センター・消防庁舎)	6,871万円	妊婦健康診査事業(助成額の拡充)	1,102万円
柳町橋橋梁震災対策事業(耐震補強工事)	300万円	母子保健事業(新生児訪問・未熟児訪問・乳幼児健診など)	673万円
消防救急無線整備事業	6,932万円	高齢者福祉計画・介護保険事業計画策定事業	271万円
住宅耐震改修促進事業	332万円	障がい者医療費助成事業	1億8,343万円

2 町民の力や知恵が集まるまちづくり

新 総合計画策定事業	288万円	新 大磯オリジナル切手シート作成事業(合併60周年記念)	120万円
新 ふるさと納税【ふるさと応援寄附金】事業 (クレジットカードによる寄附)	14万円	新 ご当地ナンバー【原動機付自転車】作成事業(合併60周年記念)	16万円
卓話集会の開催	— 万円	町村情報システム共同運営事業 (県内14町村による共同化)	7,725万円
平成目安箱の設置	— 万円	国際姉妹都市交流事業	75万円
出前講座の開催	— 万円		

3 人と自然が共生する循環のまちづくり

新 公園トイレ改修事業(町屋公園、六所公園)	2,232万円	新 住宅用スマートエネルギー設備導入費補助事業	369万円
新 風致地区・特別緑地保全地区設定事業	207万円	新 (仮称)リサイクルセンター整備事業	3,400万円
新 公園施設長寿命化計画策定事業(運動公園)	383万円	新 ごみ焼却施設解体事業	2,390万円
旧生沢プール跡地整備事業(トイレ整備等)	1,562万円	電動生ごみ処理機購入費補助事業 (助成額の拡充)	900万円
ごみ処理広域化運営事業	9,966万円		
ごみ処理広域化整備事業	3,454万円		

4 心豊かな人を育てるまちづくり

新 コンピュータ教育推進事業(小・中学校)	1,096万円	新 青少年体験学習事業(被災地訪問)	48万円
新 幼稚園施設整備事業 (大磯・国府幼稚園トイレ改修設計)	300万円	新 郷土資料館リニューアル推進事業	1,220万円
新 保育園維持管理事業 (国府保育園園庭及び排水溝改修工事)	182万円	図書館空調設備改修事業	6,731万円
		文化財保護事業	346万円
		人権啓発事業	320万円

5 個性と魅力と活力のあるまちづくり

新 大磯町まちづくり基本計画推進事業(計画の見直し)	270万円	新 まち歩きウォークラリー事業	54万円
新 西久保5号線整備事業	610万円	新 海水浴場振興事業(ビーチテニス)	89万円
新 幹線30号線整備事業(石神台・トンネル)	1,000万円	新 観光トイレ整備事業(高麗)	1,295万円
新 橋りょう長寿命化修繕事業 (本郷橋・中丸橋・東小磯跨線橋)	3,303万円	自転車駐車場整備事業(新築工事)	5億円
大磯港指定管理事業(大磯港の活性化)	3,996万円	国府本郷西小磯1号線整備事業	9,586万円
旧吉田茂邸再建事業	1億4,046万円	幹線27号線整備事業	1億8,858万円

平成26年度予算

総額 184億9,300万円

一般会計 94億7,500万円

平成26年度の一般会計、国民健康保険事業特別会計、後期高齢者医療特別会計、介護保険事業特別会計及び下水道事業特別会計の予算が決まりましたので、その概要についてお知らせします。

問 財政課 ☎内線216・219

会計別予算額



会計名	予算額	前年度比
一般会計	94億7,500万円	5.2%
国民健康保険事業特別会計	40億4,700万円	1.5%
後期高齢者医療特別会計	7億6,000万円	10.1%
介護保険事業特別会計	26億 800万円	4.9%
下水道事業特別会計	16億 300万円	△0.6%
合計	184億9,300万円	4.0%

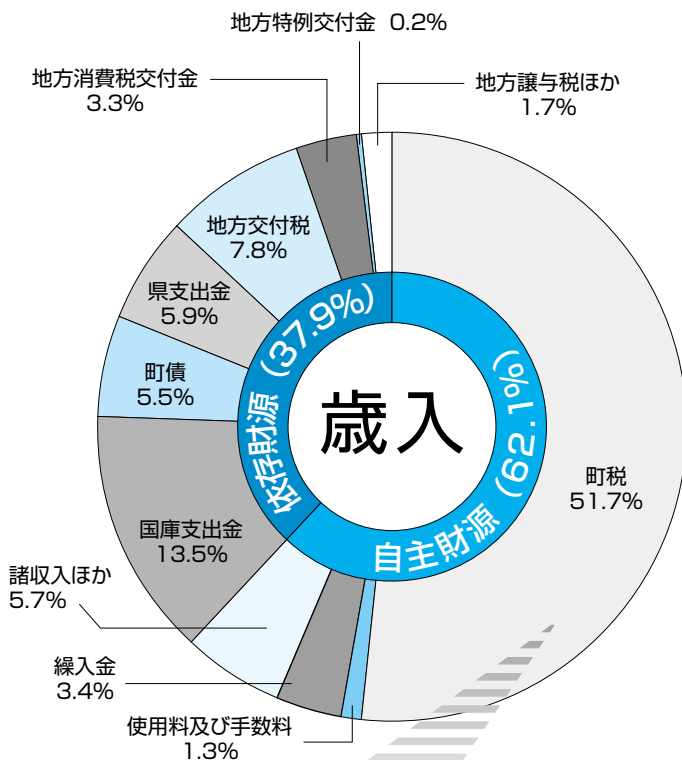

【町税の内訳】

個人町民税	22億3,586万円 (前年度比 1.2%)
法人町民税	1億4,119万円 (前年度比 7.1%)
固定資産税	23億1,480万円 (前年度比 1.5%)
軽自動車税	3,799万円 (前年度比 5.8%)
町たばこ税	1億5,041万円 (前年度比 △2.8%)
入湯税	1,410万円 (前年度比 -%)

自主財源 ~自主的に歳入することができる財源~

- ・町税 (48億9,515万円) …町に納められる税金
- ・使用料及び手数料 (1億1,972万円)
- ・繰入金 (3億1,892万円) …基金(町の貯金)から引き出すお金
- ・諸収入ほか (5億4,854万円)

依存財源 ~国や県などから交付される財源~

- ・国庫支出金 (12億7,739万円) …国から交付される補助金など
- ・町債 (5億2,250万円) …町の借金
- ・県支出金 (5億5,592万円) …県から交付される補助金など
- ・地方交付税 (7億4,000万円)
…地域間の財源不均衡を埋めるために国が地方に配分するお金
- ・地方消費税交付金 (3億1,000万円)
…消費税から一定の割合で交付されるお金
- ・地方特例交付金 (2,400万円)
…国の制度によって生じる町の収入減や負担増の補てんとして国から交付されるお金
- ・地方譲与税ほか (1億6,286万円)
…国税として課税した地方税を地方自治体に配分するお金

私たちのお金は何に使われるの？

～目的別でみた歳出の内訳～

民生費

保育園や障害者・高齢者の福祉などに



30億1,300万円
31.8%(92,614円)

総務費

住民登録や交通安全・防犯対策などに



15億6,580万円
16.5%(48,130円)

土木費

道路や河川、公園の整備などに

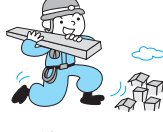

12億7,840万円
13.5%(39,295円)

衛生費

予防接種、検診やごみ処理などに



10億3,609万円
10.9%(31,847円)

教育費

学校・幼稚園教育や生涯学習などに



9億6,026万円
10.1%(29,516円)

公債費

町の借金の返済のために



6億8,254万円
7.2%(20,980円)

消防費

消防活動や救急活動などに



4億9,165万円
5.2%(15,112円)

商工費

商工業振興や観光事業などに



1億5,284万円
1.6%(4,698円)

議会費

議会の運営などに



1億4,831万円
1.6%(4,559円)

農林水産業費

農業・林業・水産業の振興などに



8,129万円
0.9%(2,499円)

労働費

勤労者の支援などに



2,196万円
0.2%(675円)

その他

災害時の復旧などに

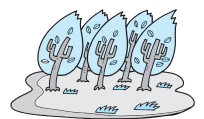

4,286万円
0.5%(1,317円)

※()内の数値は平成26年1月1日現在の人口32,533人で算定した町民一人あたりの金額

歳出の性質別内訳

●義務的経費 (支出が義務付けられている経費)

- ・人件費 (22億1,983万円)
…職員の給与、議員等の報酬などの経費
- ・扶助費 (13億7,542万円)
…児童手当や高齢者、障がい者への助成などの経費
- ・公債費 (6億8,254万円)
…町債 (町の借金) の返済の経費

●投資的経費 (支出の効果が資本として残る経費)

- ・普通建設事業費 (15億1,163万円)
…道路や学校などの公共施設を整備する経費
- ・災害復旧費 (250万円)
…災害時に公共施設を整備する経費

●その他

- ・繰出金 (15億3,987万円)
…国民健康保険事業、後期高齢者医療、介護保険事業、下水道事業の運営のために一般会計から補てんする経費
- ・物件費 (14億1,220万円)
…消耗品などの購入や委託料などの消費的経費
- ・補助費等 (5億7,669万円)
…団体等への負担金や補助金
- ・維持補修費ほか (1億5,432万円)

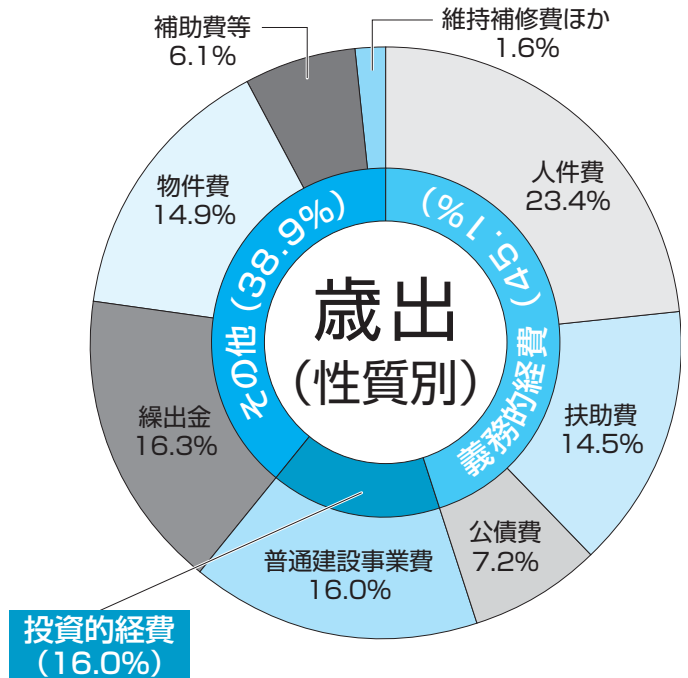

町の一般会計を家計簿にたとえると

～1世帯の年収を500万円とした場合～

収入				支出			
区分	25年度	26年度	構成比	区分	25年度	26年度	構成比
給料 (町税)	268万円	258万円	51.7%	生活費 (人件費・物件費)	207万円	192万円	38.3%
親からなどの援助 (交付税、交付金、国県支出金)	146万円	162万円	32.4%	子どもへの仕送り (繰出金)	91万円	82万円	16.3%
家賃収入 (財産収入等)	19万円	13万円	2.7%	ローン返済 (公債費)	42万円	36万円	7.2%
借入金 (町債)	42万円	28万円	5.5%	家の増改築など (普通建設事業費)	55万円	80万円	16.0%
貯金の取り崩し (繰入金)	7万円	17万円	3.4%	医療費・学費 (扶助費)	73万円	72万円	14.5%
その他 (繰越金など)	18万円	22万円	4.3%	貯金 (積立金)	1万円	0万円	0.0%
合計	500万円	500万円	100%	税金・交際費・投資など (補助費など)	31万円	38万円	7.7%
				合計	500万円	500万円	100%

構成比は平成26年度の割合

大磯町合併60周年記念事業が 始まります!



大磯町は、平成26年12月1日に、旧大磯町と国府町の合併から60周年を迎えます。この節目となる機会をとらえて、将来に向かって、「夢」と「希望」あふれる更なる飛躍につながるような合併60周年記念事業を実施します。

記念事業では、大磯町の良さや魅力を幅広く発信することで、町民の皆さんにもっと町への愛郷心を持ってもらえること、また、町外の皆さんには、町をよりよく知っていただき、定住や交流の地として関心をもってもらえることを目指しています。

合併60周年記念事業に皆さんもぜひご参加していただき、あらためて町の良さや魅力を思う存分体感してください。

掲載写真はいずれも合併祝賀会の様子／大磯町郷土資料館蔵

問 政策課 ☎内線 205

合併60周年記念事業 Part 1

「大磯の景観再発見プロジェクト」

60年前に新しい大磯町が誕生したとき、町の人口は2万2,087人でしたが、現在(2014年1月1日)は3万2,533人と1万人以上増えています。この間、町の景観も大きく変わりました。人々が生活を続ける限り、町は時を経て、少しずつ変わっていきます。合併60周年を機会に、60年前の景観を振り返り、今の町の様子と比べてみませんか？

合併当時の頃の町の風景を写した写真から、現在の町の景色を特定して、町の変化を調査するワークショップを行います。調査結果を写真集として刊行し、郷土資料館企画展で発表します。

◆ワークシヨップ
「コンピユーターで未来の大磯町を描いてみよう」
タブレット端末を使って、未来の大磯町を描きます。みんなが創った未来の大磯町は、郷土資料館の企画展で発表します!

◆今後の予定

◆ワークシヨップ
「風景写真から見る大磯の移り変わり」
ワークショップ「大磯町の移り変わりを探してみよう」の成果を写真集として刊行し、郷土資料館の企画展と合わせて販売する予定です。

◆合併60周年記念写真集
「風景写真から見る大磯の移り変わり」
ワークショップ「大磯町の移り変わりを探してみよう」の成果を写真集として刊行し、郷土資料館の企画展と合わせて販売する予定です。

▼とき 4～9月の第4土曜日(第5土曜日があるときは第5土曜日)、午前10時～午後12時
初回は、4月26日(土)
▼ところ 郷土資料館研修室、町内
▼対象 町内在住の方
▼定員 20人(先着順)
▼申込み 4月7日(月)～。生涯学習課窓口または電話で申込み。

2 60年前の写真は
ありませんか?

あなたの家に60年前の大磯を写した写真はありませんか?もし、眠っている写真がありましたら、プロジェクトにご提供ください。

- プロジェクトではこんなことをやります!
- ① ワークシヨップ「大磯町の移りわりを探してみよう」
 - ② ワークシヨップ「コンピユーターで未来の大磯町を描いてみよう」
 - ③ 合併60周年記念写真集「風景写真から見る大磯の移りわり」
 - ④ 合併60周年記念企画展「地図と風景写真から見る大磯」

上の写真は
どこだべえ?
教えて、
あおみ!



プロジェクトにご協力いただける町民の方を募集します!!

◆合併60周年記念企画展
「地図と風景写真から見る大磯」
ワークショップの成果を発表し、地図や風景写真から、大磯町の変化に迫ります。
▼とき 10～12月予定
▼ところ 郷土資料館企画展示室
※詳細は追って広報などでお知らせします。

問 生涯学習課 ☎内線323
郷土資料館 ☎(61)4700



合併60周年記念事業 Part 3

大磯ビーチフェスタ 開催

大磯の砂浜で、遊んだり、スポーツを見たり、体験したり、休んだり、大磯市を楽しんだりして1日ゆっくり過ごしませんか。

- ▶**とき** 5月18日(日) 10:00～16:00
※荒天中止
- ▶**ところ** 大磯北浜海岸
- ▶**対象** だれでも時間内に自由参加できます。詳細は、後日広報等でお知らせします。お楽しみに！

問 大磯ビーチフェスタ実行委員会事務局 星槎湘南大磯総合型スポーツクラブ ☎(71)6046
スポーツ健康課 ☎内線 324

大磯町合併60周年記念 主な事業の一覧

実施日	主な事業名
4月	企画提案事業募集
	大磯の景観再発見プロジェクト
5月	大磯ビーチフェスタ
7～8月	大磯海水浴場ビーチテニスコート開設
10月	公開シンポジウム開催
	大磯オリジナル切手シート発行
11月	まち歩きウォークラリー事業
	1954年に刊行された本・1954年生まれの作家の展示
	映画で振り返る合併60周年
12月	ご当地ナンバー発行

合併60周年記念事業 Part 2

大磯町合併60周年 企画提案事業 募集

平成26年12月に合併60周年を迎えます。そこで、皆さんが企画・運営及び実施し、町を盛り上げる事業の募集を行います。

- ▶**募集期間** 4月1日(火)～5月9日(金)
※郵送は、期間内到着に限る。
- ▶**申込み** 所定の申請書を政策課へ提出。
- ▶**申請書類等配布場所** 4月1日から、町民課又は政策課窓口、国府支所、町ホームページにて募集要項等を配布。
- ▶**補助対象経費** 1事業につき、25万円(予定)を限度として、4分の3を補助。
- ▶**事業の審査** 平成26年度町民活動推進補助金事業に準じて審査します。

※補助対象等の詳細は、募集要項をご覧ください。

問 政策課 ☎内線 205



6ページの写真は、
大磯駅前
西側の道より

1市2町ごみ処理広域化

大磯町にリサイクルセンターを整備

〜厨芥類資源化施設の整備は中止〜

1市2町で進めているごみ処理広域化において、大磯町が整備を予定していた「厨芥類資源化施設」の整備を中止し、大磯町に「リサイクルセンター」を整備することになりました。

厨芥類資源化施設整備を中止

厨芥類資源化施設とは、家庭から出る生ごみだけを分別し発酵させ、取り出したメタンガスでガス発電を行ったり、堆肥として資源化する施設です。全国的に先進事例が少ないことから1市2町で施設整備の検討を進めてきました。

その結果、生ごみの分別への負担、環境負荷の低減効果、施設整備や維持管理費用などの面で、施設を整備する有効性が認められないことから整備を中止しました。

施設整備を中止したことによる影響

厨芥類資源化施設の整備を中止したことでは生ごみが資源化されず、平塚市の「ごみ焼却施設」に運ばれて燃やされる可燃ごみの量が増加することになります。そこで、次の取組みを進めていきます。

○可燃ごみ量の削減

可燃ごみの量が多くなれば、焼却するときに排出される二酸化炭素などの温室効果ガスの量も増加します。それを抑制するために、生ごみや紙ごみの更なる減量化を進めます。

○交通量の削減

ごみ量が増えれば、ごみを運ぶ収集車両も増加し、その分、排気ガスなどによる環境負荷も増加します。そのため、町内の可燃ごみを一旦、町の環境美化センターで集約して、大型の車両に積み替えて運ぶことで交通量を削減します。

リサイクルセンターを整備

○施設配置の公平分担

ごみ処理広域化において、大磯町は「厨芥類資源化施設」と「し尿処理施設」の2施設を担当することになっていました。しかし、厨芥類資源化施設の整備を中止したことにより、担当する施設が「し尿処理施設」の1

1市2町ごみ処理広域化の施設配置

【再編前】

【再編後】

	施設名
平塚市 (4施設)	ごみ焼却施設
	リサイクルプラザ
	粗大ごみ破碎処理施設
	最終処分場
大磯町 (2施設)	し尿処理施設
	厨芥類資源化施設 (可燃ごみ中継施設併設)
二宮町 (4施設)	剪定枝資源化施設
	リサイクルセンター
	し尿処理施設
	不燃物処理施設



	施設名
平塚市 (4施設)	ごみ焼却施設
	リサイクルプラザ
	粗大ごみ破碎処理施設
	最終処分場
大磯町 (2施設)	し尿処理施設
	リサイクルセンター (可燃ごみ中継施設併設)
二宮町 (3施設)	剪定枝資源化施設
	し尿処理施設
	不燃物処理施設

施設のみとなり、1市2町の施設分担のバランスが悪くなってしまうと見込まれます。そこで、二宮町に今後整備を計画している「リサイクルセンター」を大磯町に整備することとしました。

ごみの減量にご協力を!

厨芥類資源化施設の整備中止により、可燃ごみの量は増加し、焼却量や交通量の増加による環境負荷が増加することが懸念されます。

そのため、皆さんには、更なる可燃ごみの減量化、特に「生ごみの減量化」を徹底してもらわなければなりません。「生ごみの水切りの徹底」はもちろんのこと、町では「コンポスター」や「電動生ごみ処理機」をお勧めしています。是非、活用いただき、ご協力をお願いします。

大磯町に整備するリサイクルセンターとは…

リサイクルセンターとは、空き缶やビン、ペットボトル、容器包装プラスチックなどの資源ごみを選別し、プレス・圧縮梱包などを行い、リサイクル事業者へ引き渡す施設です。

- ①大磯町に整備するリサイクルセンターでは、大磯町と二宮町の「ペットボトル」と「容器包装プラスチック」を取り扱います。
- ②可燃ごみを一旦集約して大型車両へ積み替える「中継機能」を併設します。
- ③町民の皆さんが臨時に持ち込む粗大ごみなどを、積み替え保管する機能を併設します。

環境美化センター
4438

生ごみの減量化の強い味方!!

電動生ごみ処理機を使って、

生ごみを減量しよう!

購入費用の最大6万円を補助

購入費補助制度

電動生ごみ処理機を多くの方
に使っていただくために、購入
費用の一部を補助しています。
ぜひご利用ください。

○対象 町内在住の一般家庭
(1世帯1基まで)

○補助額 購入費用の4分の3
以内で、上限額6万円(10
0円未満は切捨て)

《例 8万円の場合》
購入する場合

8万円×3/4 = 6万円の補助

★2万円の自己負担で
購入できます。

○補助する製品 指定登録販売
店で登録された機種に限ります。

○指定登録販売店(五十音順)

販売店名	電話番号
アタック電器(株)	71-3135
太田電気商会	71-2026
釜津田電機商会	61-1609
湘南家電	61-0868
(有)精興商事	72-1256
JA湘南大磯支所	71-2511
まつやクリーニング	61-6121
(有)やまご電器	61-1256
大和(株)	61-0522
ロイヤルホームセンター(株)	33-8851

○その他 ご購入前に、必ず指
定登録販売店にご相談ください。

「生ごみを減量する」と言っ
ても、「どうしたらいいのだろ
う?」と思っている方も多いと
思います。

生ごみは毎日出るごみで、ご
家庭から出るごみの「約4分の
1」を占めています。

生ごみのほとんどは「水分」

生ごみの約半分は水分です。
この水分を減らせば、生ごみの

減量化は簡単です。水分を切
たり、乾かしたり…。方法は
いろいろあります。でも「もつと
簡単にできないの?」という声
も多く聞かれます。そういう方
は「電動生ごみ処理機」を使っ
てみてはいかがでしょうか?

電動生ごみ処理機とは

生ごみを温風で乾燥除菌させ、
減量させる機械です(乾燥式)。
生ごみは乾燥させることで軽
くなり、臭いもほとんどありま
せん。ごみ出しも楽になり、家庭
菜園などで肥料としても使えま
す。

電動生ごみ処理機の使い方

①生ごみの下処理

水分を切ります。大きいもの
や硬いものは、5cm程度に切
ります。



②生ごみの投入

下処理した生ごみを投入しま
す。投入目盛り線以上は入れ
ないでください。



③スイッチを入れる

フタを締めてスタートボタン
を入れます。処理が終われば
自動的に止まります。



使ってみると…

300gあったものが…



80g!!



「NANO」減量を達成!!

問 環境美化センター
☎(72) 4438

狂犬病予防定期集合注射を実施

生後91日以上の子犬を対象に狂犬病予防注射を次の日程で行います。

▼注意事項

- 犬をしつかりと押さえられる方が連れて来てください。
- 受付開始直後は大変混み合いますので、時間に余裕を持ってお越しください。

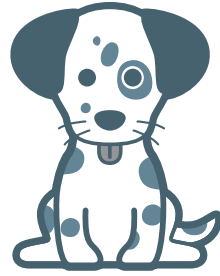

【用意するもの】

- 愛犬手帳
- 通知はがき(登録されている犬の飼い主のみ)
※通知はがきは、4月1日(火)までに届く予定です。
- 料金
 - ・注射のみ 3,600円
 - ・注射と登録 6,600円
 ※注射料金が変更になりましたのでご注意ください。

狂犬病予防定期集合注射日程(4月)

とき	時間	会場
8(火)	9:30~10:30	高来神社駐車場
	11:00~11:30	寺坂老人憩の家
	13:30~14:30	東町二丁目公園
	15:10~15:40	生沢会館
9(水)	9:30~10:45	大磯町役場駐車場
	11:15~11:45	八坂神社(西小磯)
	13:30~14:30	国府新宿福祉館(北側駐車場)
	15:00~15:30	虫窪老人憩の家
10(木)	9:30~10:45	なかまる公園
	11:15~11:45	宮ノ上公園(東小磯防災館前)
	13:30~14:30	稲荷松公園
	15:00~15:30	ふれあい広場(ふれあい会館前)
11(金)	9:30~10:30	石神台中央公園
	11:00~11:30	黒岩公民館
	13:30~15:00	馬場公園

- 小さいお子様の同伴は危険です。遠慮ください。
- 会場で注射が受けられない場合は、必ず動物病院で受けてください。
- 犬の体調が悪い場合や妊娠中の場合は注射が受けられませんが、かかりつけの獣医師にご相談ください。
- ▼登録内容の変更
飼い主の住所変更、犬が死亡した場合や他市町村へ転出した場合などは、届出が必要です。※狂犬病予防定期集合注射実施

▼狂犬病予防注射確認の通知
狂犬病予防法に基づき、6月末までに予防注射を受けることとなっているため、一定の期間が経過した後、確認のための通知を送っています。
手続きの行き違いで、一部の注射済みの飼い主の方に送付し、ご不快な思いをさせてしまうことがありました。
細心の注意のうえ、手続きを行います。行き違いにより送付された場合にはご容赦くださいますようお願いいたします。

の際に各会場でする手続きをすることができま

犬や猫はマナーを守って飼いましょー!

散歩中に犬のふんを路上、公園などに放置したり、猫のふん尿による悪臭などに関する苦情が多く寄せられています。
ごく一部の心無い飼い主の行動で多くの方が迷惑しています。マナー向上に努めましょう。

飼い主のマナー

- 散歩中は、犬のふんを責任をもって片付け、ふんを回収するための袋やスコップを持ち歩きましょう。
- おしっこ臭いや汚れが気になる方もいます。ペットボトルなどで水を持ち歩き、水で流すなどの配慮をお願いします。
- 周りに人が居る場所では、リード(綱)を短くして使いましょー。
- 猫にトイレのしつけをして、特定の場所で排泄できるようにしましょー。

※「飼い犬などのふんの放置・投棄」は、「大磯町美しいまちづくり条例」で禁止されています。

問 環境美化センター
(72) 4438

環境にやさしい



【地球温暖化・省エネ対策に】

住宅用スマートエネルギー設備導入費補助金

太陽光発電システムや家庭用燃料電池(エネファーム)などの「スマートエネルギー設備」を設置する方に補助します。

【河川の水環境保全のために】

合併処理浄化槽設置整備事業補助金

単独処理浄化槽やくみ取り式便槽から「合併処理浄化槽へ設置替え」をする方に補助します。
※新築の住宅、下水道整備が予定されている区域の方は対象外です。

※詳細は、次号で紹介いたします。

問 環境美化センター
(72) 4438

～ルールを守って住みよいまちに～

「大磯町美しいまちづくり条例」

平成 24 年 4 月に「大磯町美しいまちづくり条例」が施行されて 2 年が経ちました。改めて、この条例の概要と、町民や事業者の皆さんにお願いする内容をお知らせします。

※詳しくは、今月号のチラシ、町ホームページをご覧ください。

条例制定の背景

町では、皆さんの協力のもと、「町ぐるみ美化キャンペーン」などを通じ、清潔できれいな環境づくりを推進しています。しかし、その一方で、道路や公園といった公共の場所などへの、ごみのポイ捨てや飼い犬のふんの放置が後を絶たず、清潔で良好な生活環境が損なわれています。町民の皆さんからも、改善を求める意見や要望が数多く寄せられています。

そこで町では、地域の環境美化の推進と、清潔でさわやかな生活環境を確保することを目的に、この条例を制定しました。

町民の皆さんに守ってもらうこと

町民の皆さんには、清潔で住みよい環境づくりの意識を高めていただき、快適な生活環境の確保に努めていただくことを規定しています。

この条例では、「空き缶やたばこの吸殻などのポイ捨て」や「飼い犬のふんの放置の禁止」など個人のマナーとされていたもの 10 項目をルールとして定めています。



飼い主の責任だよ！

問 環境美化センター ☎(72)4438

事業者の皆さんに守ってもらうこと

事業者の皆さんには、自らの責任において、事業活動によって良好な生活環境を損なうことのないように努めていただくことを規定しています。

また、この条例では、自動販売機により飲物などを販売している場合は、回収容器を設置し、適正に管理することも定めています。(個人が自動販売機を設置する場合も同様です。)



土地所有者の皆さんに守ってもらうこと

土地所有者の皆さんには、自らが所有・管理している土地や建物及びその周辺に環境美化に努めていただくことを規定しています。そして、その土地に不法投棄などがされないように、また、樹木や雑草の繁茂によって害虫などが発生し、周辺に迷惑を掛けることのないように努めていただくことも定めています。

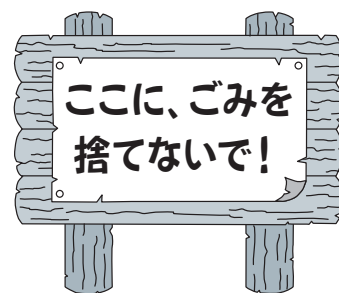

ルール違反をしたときは…

この条例に定めたルールに従わない場合は、指導や命令、さらにそれに従わない場合には罰金を適用する場合があります。



★ご理解とご協力をお願いします！



100歳 おめでどう じぎいいます

後藤フミさん(国府新宿)が2月に満百歳のお誕生日を迎えられました。

中崎町長が訪問し、ご長寿をお祝いしました。

これからも、健康に留意され、元気に過ごされますようお祈りいたします。



▲後藤 フミさん

☎ 福祉課 ☎ 内線 315

教育委員会表彰

教育委員会表彰規程に基づき、社会教育活動に尽力された3名の方が表彰されました。

宮松美知子さんは、図書館協議会の委員(2期4年)と図書館ボランティア(22年)として、二梶木早苗さんは、図書館ボランティア(22年)としてご尽力いただきました。

(有)プラス・パーク代表取締役の栗原敏丈さんは、子育て支援のために、多額の寄附をされました。この度いただいたご厚志により、幼稚園遊具を購入し、活用させていただきました。

☎ 学校教育課 ☎ 内線 328
☎ 図書館 ☎ 内線 656



(有)プラス・パーク代表
栗原 敏丈さん (大磯) 二梶木 早苗さん (大磯) 宮松 美知子さん (国府新宿)

3月28日(金) オープン!!

大磯港西防波堤 釣り場

神奈川県が進めてきた大磯港遊歩道(西防波護岸・西防波堤区間)の整備が終了し、3月28日(金)にオープンします。釣り、散歩、写真撮影等にご利用ください。

▶ 利用時間 ※荒天時には閉鎖

2月~4月・9月	8:30~17:00
5月~8月	8:30~18:00
10月~1月	8:30~16:00

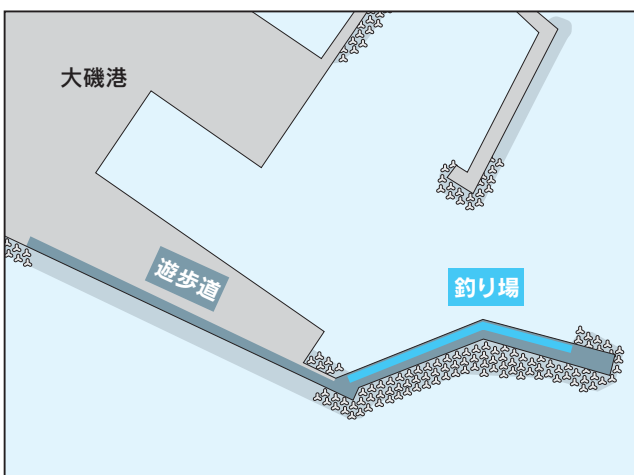

☎ 大磯港港湾管理事務所 ☎ (61)5719

5月1日から 大磯港駐車場の 利用料金が変わります

消費税率の変更に伴い、大磯港駐車場の利用料金も変更させていただきます。

ご理解、ご協力の程よろしくお願いたします。

▶ 駐車料金表 ()内は4月30日までの料金

区分	時間料金	上限額 (1日あたり)
普通自動車	310円(300円)	1,020円(1,000円)
大型自動車	620円(600円)	2,060円(2,000円)
原付・自動二輪車	160円(150円)	520円(500円)

▶ 開場時間(変更はありません)

月	開場時間
4月~9月	4:00~22:00
10月~3月	5:00~22:00

- ※1. 緑化協力金(1台20円)にご協力ください。
- ※2. 第1駐車場:114台、第2駐車場:239台
- ※3. 大型車・二輪車は第2駐車場のみ駐車できます。
- ※4. 5千円札・1万円札はご利用できません。
(管理事務所では両替はできませんので、各自ご用意ください。)

☎ 大磯港港湾管理事務所 ☎ (61)5719

70歳から74歳の被保険者 窓口負担が見直しされます

【見直しの趣旨】

70歳から74歳の方の窓口負担は、法律上2割となっていますが、特例措置でこれまで1割負担とされていました。平成26年度から、より公平な仕組みとするため、この特例措置が見直されることとなりました。

見直しに当たっては、高齢の方の生活に大きな影響が生じることのないよう、平成26年4月2日以降70歳の誕生日を迎える方から段階的に実施されることとなりました。

【見直しの内容】

▶平成26年4月2日以降に70歳の誕生日を迎える方(誕生日が昭和19年4月2日以降の方)

- ・70歳の誕生月の翌月(ただし、各月1日が誕生日の方はその月)の診療から、窓口負担が2割になります。(例えば、平成26年4月2日～5月1日に70歳の誕生日を迎える方は、5月の診療から2割負担になります。)
- ※一定の所得がある方は、これまでどおり3割負担です。

- ・なお、窓口負担には毎月の負担上限額が定められていますが、70歳から2割負担となる方は、69歳までと比べて上限額が下がります。

▶平成26年4月1日までに70歳の誕生日を迎えた方(誕生日が昭和19年4月1日までの方)

- ・平成26年4月以降も医療費の窓口負担は1割のまま変わりません。(平成26年3月2日～4月1日に70歳の誕生日を迎える方は、これまでの3割負担から1割負担になります。)
- ※一定の所得がある方は、これまでどおり3割負担です。

- ・窓口負担の毎月の負担上限額も変わりません。

問 町民課 ☎内線 247

国民年金保険料が 変わります

旧 月額 15,040円 → 新 月額 15,250円

平成26年4月から、国民年金1号被保険者及び任意加入被保険者の1か月当たりの保険料は15,250円です。

通常口座振替の方は5月末から、早割りの口座振替の方は4月末から引き落とし金額が変わりますのでご注意ください。

なお、まとめて前払いすると、割引が適用されるのでおトクです。

学生の納付特例申請は4月から

学生本人の前年所得が118万円以下で学生納付特例を希望する場合は、申請書を提出し承認されると保険料の納付が猶予されます。承認期間は4月から翌年3月までです。

申請の際には、年金手帳または基礎年金番号が分かるもの、印鑑(本人が署名する場合は不要)、学生証または在学証明書の写し(平成26年度有効のもの)を用意して役場または支所で手続きをしてください。申請は毎年必要です。

問 ・平塚年金事務所国民年金課 ☎(22)1515
・町民課 ☎内線 247

固定資産の縦覧・閲覧が始まります

あなたの土地や家屋などの資産が確認できます

価格等縦覧帳簿の縦覧

土地の固定資産税の納税者は町内の土地の評価額などを、また、家屋の固定資産税の納税者は町内の家屋の評価額などを、縦覧帳簿により確認や比較することができます。

▶縦覧期間

4月1日(火)～6月2日(月) ※土・日・祝日除く。

固定資産課税台帳の閲覧

土地や家屋の所有者は、課税内容や税額等を閲覧できます。

▶閲覧できる方

- ・所有者、納税義務者、納税管理人、委任状を有する代理人
- ・借地人、借家人、1月2日以降の所有者、相続人、管財人などは、対象となっている資産について閲覧できます。この場合、権利関係等を証明する書面(賃貸借契約書、売買契約書、登記簿謄本など)をお持ちください。

▶閲覧期間 通年 ※土・日・祝日除く。

▶縦覧・閲覧場所 税務課窓口(役場本庁舎1階)

▶縦覧・閲覧に必要なもの

運転免許証など、本人確認ができるものを持参。

※縦覧期間中は、課税台帳の写しを無料で交付。

※固定資産税の納税通知書は、5月上旬に発送予定。第1期納期限は6月2日(月)。

問 税務課 ☎内線 255・256

町民活動を頑張るみなさんを応援！

●平成26年度町民活動推進補助金事業を募集

コミュニティ活動や子育て支援、まちづくりなど様々な分野において、町内で意欲的に活動する団体等を対象に、町民活動を応援する町民活動推進補助金事業の募集を行います。

この補助金は、町民の皆さんが自らの意志で主体的に取り組む「町民活動」に対して財政的に支援するものです。

▼募集期間 4月1日(火)～5月9日(金)

▼申込方法 所定の申請書等を町民課町民協働係へ提出

※提出時に内容の確認をします。

▼申請書類配布場所
本庁舎町民課窓口、国府支所、町ホームページ

～昨年度の交付決定事業～

【地域活性化事業】「大磯の魅力を伝える講習会」事業
大磯町の歴史や自然などの魅力を伝えるための人材育成を目的とした講座の実施

【安全対策事業】「大磯町民相互自助・共助・近助の『絆』」事業
町民の防災意識高揚を目的とした防災講演会の実施

対象団体	町内で活動する団体等又は補助事業の申請までに設立される町内団体等
対象事業	地域福祉、コミュニティ活動、子育て支援、まちづくり等
対象期間	H26年4月1日～H27年3月31日までの間に実施される事業
補助額	予算の範囲内で決定。(一部補助対象外となる経費あり。)
事業の流れ	
応募要領	補助金等交付規則及び町民活動推進補助金交付要綱をご覧のうえ、所定の申請書等を町民課町民協働係へ提出。

町民課 内線 236

※規則及び要綱、申請書等は町民課窓口で配布。町ホームページからも入手可。

任期付短時間勤務職員 (給食調理員) 募集!

職種	給食調理員 (任期付短時間勤務職員)
人員/給与	1人/町給与規定による
業務内容 受験資格 勤務形態等	町内の公立保育園における給食調理 週31時間勤務 ※調理師免許を有する人、または大量調理業務経験のある人
任用期間	平成26年6月1日 ～平成27年3月31日 (最長で2年間まで延長となる場合もあります。)
提出書類	・採用試験申込書 (写真1枚貼付) 1通 ・最終学歴卒業(見込)証明書 1通 ・調理師免許を有する場合は免許証の写し ・小論文
申込期間	4月7日(月)～18日(金) 【土・日除く】
申込方法	※本人が直接持参 (申込先: 町役場3階総務課)
選考方法	小論文試験、実技試験、個人面接(4月下旬予定)
試験会場	大磯町役場本庁舎を予定
受験案内	受験案内等は、町ホームページからダウンロードするか、また、総務課窓口でも配布しています。

総務課 内線 210

● 高校生の国際交流事業 ● 募集 アメリカ派遣参加者

町姉妹都市協会では、毎年学校の夏休み期間中、米国の姉妹都市へ高校生を派遣しています。今年は次のとおり参加者を募集します。

- ▶とき 7月24日(木)～8月7日(木)
- ▶派遣先 米国ウィスコンシン州ラシン市
- ▶参加資格 町内在住の高校生
- ▶募集人数 2人程度 ▶参加者負担金 12万円
- ▶申込方法 事務局窓口(役場3階総務課)及びホームページにて募集要項、申込書を配布します。
- ▶申込期間 4月4日(金)～21日(月)
※郵送の場合は、期間内到着に限る。
- ▶選考試験日・内容 5月11日(日)
①日本語での面接 ②簡単な英会話

町姉妹都市協会事務局(〒255-8555 大磯町総務課内) 内線 210

臨時職員の登録を募集

町では、臨時職員の登録を受け付けています。

▶職種

- 一般事務(受付業務、本庁舎・保健センター、各施設等での事務補助)
- その他国や県の事業で、町が募集を行うもの(統計事務補助等)

▶登録期間 受付日の属する年度内

※登録は年度ごとです。既にご登録されている方も、引き続き登録を希望する場合は、再登録が必要です。

▶提出書類 町指定の登録書に必要事項を記入、写真(カラー・縦4cm×横3.5cm)を貼付。

※登録書は、町ホームページからダウンロードできます。

▶採用について 臨時職員採用の必要が生じた場合、登録者の中から採用を行います。受付順の採用ではありません。

※なお、登録後は採用者以外には連絡しませんので、あらかじめご了承ください。

総務課 内線 210・211

不妊・不育症でお悩みの方へ

特定不妊治療費、不育症治療費の助成をします。

特定不妊治療費の助成

※平成26年度より、助成金額が一部変更になりました。

- ▶対象となる治療 体外受精・顕微授精(混合診療除く)
- ▶助成対象者 町内に在住し、平成26年4月1日以降の日付で神奈川県不妊に悩む方への特定治療支援事業の承認決定を受けた方。(夫婦合計所得額が730万円未満の方)
- ▶申請期限 平成27年3月31日(火)
- ▶助成額 上限10万円。(県の助成額が7万5千円の場合は、上限5万円)1年につき1回限りで、通算して5年を限度とする。

不育症治療費の助成

- ▶対象となる治療 不育症専門の指定の医療機関での治療(混合診療を除く)
- ▶助成対象者 町内に在住し、平成26年度に指定医療機関にて不育症の治療を完了した方。(夫婦合計所得額が730万円未満の方)
- ▶申請期限 平成27年3月31日(火)
- ▶助成額 上限10万円。1年につき1回限りで、通算して5年を限度とする。

※不育症は、不妊症とは違い妊娠はするけれど、流産や死産を繰り返し、胎児が育たない状態をいいます。原因がはっきりすると、治療により妊娠を継続することができるようになります。まずは専門医に相談をしてください。

☎ スポーツ健康課 ☎ 内線 310

小児用肺炎球菌(13価)ワクチン追加接種の助成開始

4月から、小児用肺炎球菌(13価)ワクチン予防接種の補助的追加接種の自己負担額の一部を助成します。

小児用肺炎球菌(7価)ワクチンの予防接種完了後、小児用肺炎球菌(13価)ワクチンを1回追加接種することで、追加6種類に対する免疫が上がります。

- ▶対象者
 - ・町内に住民登録をしている6歳未満のお子さんで、小児用肺炎球菌(7価)ワクチンの接種が完了している方。
 - ▶補助金額 1人5,000円
 - ▶申請方法 医療機関で接種後、スポーツ健康課窓口で申請してください。
 - ▶必要な物 領収書の原本、母子健康手帳(7価ワクチン接種記録のわかるもの)、振込先のわかるもの、認印
- ※接種費用は医療機関によって異なりますので、事前に医療機関にご確認ください。

☎ スポーツ健康課 ☎ 内線 310

幼児期・学童期の予防接種を受けましょう!!

幼児期・学童期に行う予防接種は、次のとおりです。

予防接種の種類	対象となる年齢
日本脳炎	3歳、4歳、9歳(平成7年4月2日以降に出生した児)
麻しん風しん	第1期 1歳～2歳になる前日まで
	第2期 年長児
二種混合	11歳～13歳になる前日まで

※子宮頸がんワクチンについては、現在積極的勧奨はしておりません。
※町外医療機関で接種を希望される場合は事前にご連絡ください。

☎ スポーツ健康課 ☎ 内線 310

こんにちはは保健師です

多様な情報で子育て、
悩みすぎないで!

4か月児の健診で「子どもに湿疹ができて心配なのでインターネットを調べると、情報がたくさんありすぎるため、心配が大きくなってしまった」というお話が母さんからありました。

最近では、様々な情報を手軽にパソコンや携帯電話から入手できるようになりましたが、インターネットからの大量の情報に頼ることばかりではなく、地域の皆さんや、子育て中のお母さん同士の情報交換も大切にしてほしいと思います。話をすることで、安心できたりアドバイスがもらえたりする場合もあります。

また、別のお母さんからは「相談できる人が身近におらず、一人で悩み、行き詰ってしまおう」とのお話も聞かれています。

町では、民生委員児童委員による「こんにちには赤ちゃん訪問」「ここにこクラブ」(保健センターと岩田孝八記念室内競技場にて月1回)や、保健センターで偶数月の第4火曜日に、「赤ちゃん和妈妈のおしゃべりルーム(育児相談)」などを開催しています。

加えて子育てママが情報交換をしたり、先輩ママの子育て経験の話を聞いたりする交流の場として「つどいの広場」を国府新宿にある子育て支援総合センター(めばえ)、保健センター、生涯学習館などで開催しています。親子で参加ができるので、ぜひ活用してみてください。

「つどいの広場」の開催日時は、支援センターでは月々土曜日の10時から15時、その他の会場は、広報お知らせ版に掲載しています。なお、他の人には相談しづらい悩みについては、支援センター職員や保健師がご相談に応じます。

子育てに関する色々な情報に左右されずに、また一人で抱え込まずに誰かに悩みを相談してみてください。



☎ 内線 308
スポーツ健康課 畑

優良運転者を表彰

優良運転者の表彰申請を受け付けています。該当の方は申込みください。

▶表彰の種類と資格要件

- ・常に自動車を運転し、過去5・10・15・20・30年の各期間、無事故・無違反の安全協会会員
- ・過去に同種表彰を受けたことのない方

▶受付期間

- ・15年、20年表彰
4月1日(火)～5月30日(金)
- ・5年、10年、30年表彰
7月1日(火)～9月10日(水)

▶持ち物 免許証と認印

▶費用 630円(証明書交付手数料)

問・申 大磯地区交通安全協会

☎(73)1350

平成25年度 第2回卓話集會 「子育て」をテーマに開催



◀卓話集會の様子
(大磯小学校)

町長が走る!!

32

昨年度に続き、「子育て」をテーマとした卓話集會を11月から3月にかけて開催いたしました。今年度は、幼稚園、保育園等の保護者の皆さんに加え、小・中学校のPTA役員、子ども会の皆さんを対象に、19か所の会場で開催し、延べ318人の皆さんに参加していただきました。

各会場では、子育て中の皆さんが日ごろ感じていることなどについて、多くのご意見、ご要望をいただき活発な意見交換を行うことができました。

みんなが希望のもてる大磯町にしたいためにも、いただいたご意見、ご要望等は今後の町政運営に反映させてまいります。現在の町の人口は、高齢者が多く、子どもが少ない状況にあります。今後は、大磯の魅力を検証し、多くの情報を発信することにより、若い人たちが大磯に住みたいと思える町づくり「定住促進」に力を入れ、一歩一歩取り組みを進めてまいります。

問 大磯町長 中崎 久雄
政策課 内線205

磯っ子レポート

No.119

あの日から3年

2011年3月11日、14時46分。あの日から3年の月日が流れました。東日本大震災、日本人にとって忘れてはならない出来事です。3年経っても未だにふるさとへ帰れない人や家族が見つからない人がたくさんいます。

この日をこれから何度も繰り返し返していく中で、ただ記憶に留めるだけではいけないと思います。近頃忘れがちな節電。あれだけ課題にしていた



▲震災当時の様子(宮城県仙台市)

問題が今では話題にならなくなってしまうと、東北の復興が進みません。今回、3度目のこの日を迎えたことにあたり、再び一人ひとりが気持ちを改めるべきだと思います。資源や電気を大切にすること。そして、復興に向けて自分には今何ができるかを考えること。

同じ日本国民として、今こそ一つになるべきではないでしょうか。大きなことはできなくても、まずは身近なことから自分のできることを探してみてください。忘れてはいけないこの日を新たな糧に変えられることを願っています。

(内海 帆奈美)

こども記者を大募集!!

広報おおいそで紹介している「磯っ子レポート」に掲載する記事の作成をいっしょに手伝ってくれる小中学生を募集しています。

▼対象 小学5年生から中学3年生で、町内在住の児童生徒。

▼こども記者の役割

「磯っ子レポート」欄の記事を作成します。取材や体験をとおしてその記録や感想などの記事を作ります。

▼応募方法

指定の応募用紙(ホームページに掲載)。または問い合わせをに記入して提出。

※詳細はお問い合わせください。



問 政策課 内線207

図書館 郷土資料館



図書館 問・申 ☎(61)3002
 休館日 4月/3・7・14~18・21・28日
 郷土資料館 問・申 ☎(61)4700
 休館日 4月/1・7・14・21・28日

図書館情報

新しい自分発見

図書館に行きませんか

新しい年度が始まります。何かを始めるよい季節です。図書館には新
 旧様々な分野の本が並んでいます。
 是非手にとって読んでください。



▲図書館本館



▲国府分館(国府支所内)

▼開館時間は

本館は、午前9時から午後7時ま
 で(土日祝は午後5時まで)、分館は、
 午前9時30分から午後5時まで。

▼休館日は

月曜日(祝日の場合は、翌日以降
 の祝日でない日)、第一木曜日、年
 末年始、4月の蔵書点検期間(今年
 度は15日~18日)などです。

▼本、雑誌、CDを借りるには

利用券が必要です。氏名・住所確
 認のため保証証等をご持参ください。
 ▼借りられる数と期限は

本、雑誌(最新刊を除く)、紙芝居
 は、1人10点まで。CDは1人5点
 まで。期間はともに2週間です。

▼返す時は

開館時はカウンターへ。閉館時は
 ブックポストに返却できます。(袋な

どに入れていただく次助攻ります。
 破損の恐れがあるCD、紙芝居は直
 接カウンターにお返しください。)

▼予約・リクエストは

貸出し中の図書、雑誌、CDが予
 約できます。図書館カウンターのほ
 か、館内端末、ご自宅のパソコンや
 携帯電話からも手続き可能です。
 また、当館で未所蔵の図書、雑誌

は取り寄せができますので、カウン
 ターでお尋ねください。

みんなで読んでみよう 読書スタンプリイ2014

図書館推薦の本を読むと、スタン
 プラリーカードにスタンプを押しま
 す。集めたカードの枚数に応じてプ
 レゼントをさしあげます。小学生か
 ら中学生までが対象です。



▲スタンプリイの本

また、おすすめの本2冊を袋に入
 れた、お楽しみスタンプリイ・ス
 タート・パック(各セット先着20人)
 も用意しています。

◎休館のお知らせ

4月15日(火)から18日(金)まで、
 蔵書点検のため、休館します。
 ご理解とご協力をお願いします。

郷土資料館情報

企画展 「収蔵動物標本展」

郷土資料館で保管している哺乳類、
 鳥類、爬虫類、魚類の剥製や骨格標
 本を展示します。

郷土資料館では平成26年3月末現
 在で、162点の剥製と13点の骨格
 標本を保管しています。標本の原資
 料の多くは大磯町内で拾得したもの
 ですが、中には近隣市町で拾得した
 ものも含まれます。いずれも拾得地
 周辺に生息していたことを示す貴重
 な資料です。

動物剥製を公開する企画展は、平
 成20年以來の6年ぶりの開催となり
 ます。今回の展示では資料的価値の
 高い標本の他、近年、受け入れた27
 点の未公開の剥製をすべて展示しま
 すので、ぜひ、ご覧ください。



▲郷土資料館所蔵の動物剥製

海の教室 ビーチコーミング

照ヶ崎海岸と北浜海岸で漂着物を
 収集します。漂着物をおおして海岸
 環境を考えてみませんか。

▼とき 4月13日(日)

▼集合 午前10時~11時30分(雨天中止)

▼対象 照ヶ崎プール前

も(小学3年生以下は保護者同伴
 でお申し込みします。)

▼持ち物 ビニール袋、タオル、軍
 手、筆記用具、飲み物など

▼服装 歩きやすい服装で

▼費用・定員 無料、30人程度

▼申込み 4月3日(木)から先着順。
 直接または電話でお申し込みくだ
 さい。



▲漂着物解説の様子

情報コーナー

役場 ☎61-4100

問 問い合わせ
申 申込み

オープンガーデンとまち歩き (大磯駅周辺)

オープンガーデンのお庭を拝見しながら大磯の小径を散策する。

- ▶とき 4月19日(土)
9:30～12:00 小雨決行
 - ▶集合場所・時間 ふれあい広場
(大磯駅で案内します)
 - ▶コース 東側の小道～旧安田邸～中島信行・湘煙邸跡～地福寺～妙大寺～大磯駅解散 約2時間30分
 - ▶定員 200人(応募者多数抽選)
 - ▶参加費 500円(保険、資料代金)
 - ▶募集及び申込要項 氏名、住所、電話、人数(2人まで)を記入し、往復はがきにて。4月4日(金)必着。
- 問・申 ☎255-0003 大磯町大磯927-12(町商工会内) NPO 法人大磯ガイドボランティア協会
☎(79)5516(月～金 9:00～17:00 土・日・祝休み)

ダイヤモンド富士を見よう!!

富士山頂と光輝く太陽が、まるでダイヤモンドが輝くような光景を描き出す瞬間があります。

- ▶とき・ところ
 - ① 4月9日(水)・10日(木)
照ヶ崎海岸
 - ② 4月10日(木) 県立大磯城山公園
- ※時間はいずれも夕日が沈む瞬間です。
※気象条件によっては観測できない場合もあります。

問 産業観光課 ☎内線 248

オープンガーデン開催

陽春の香り漂うなか、町内お花めぐり散策はいかがですか。

- ▶とき 4月18日(金)～20日(日)、
5月16日(金)～18日(日)
いずれも 10:00～16:00
 - ▶ところ オープンガーデンに参加されているお庭など
- ※来訪者用の駐車場はありません。
※ご近所の迷惑にならないよう静かに鑑賞願います。

問 オープンガーデンホーム運営委員会(町商工会内) ☎(61)0871

おおいそオープンガーデン 2014 写真展

今年、おおいそオープンガーデンに参加いただくご家庭の庭を写真で紹介します。

- ▶とき 5月18日(日)まで 9:30～16:00(雨天休館)
- ▶ところ 大磯城山公園 旧三井別邸地区 北蔵ギャラリー
- ▶入館 無料

問 大磯城山公園 ☎(61)0355

春のコンテナガーデン教室

ガーデンデザイナーの井田洋介氏(大磯町在住)が植木鉢を使った花の寄せ植えについて説明します。

- ▶とき 4月13日(日)10:00～12:00
 - ▶ところ 大磯城山公園 旧吉田茂邸地区 管理休憩棟
 - ▶定員 24人
 - ▶申込み 電話受付(先着順)
 - ▶受講料 2,500円(花・土・説明資料込み)
 - ▶持ち物 植木鉢(30cm程度)、スコップ、軍手、エプロン等
- 問 大磯城山公園 ☎(61)0355

高来神社 春の例大祭

神輿渡御 & 植木市

春を告げる高来神社の例大祭。

■ 神輿渡御 (山神輿) 傾斜60度以上の絶壁を250kgの神輿が引き上げられます。

- ▶とき 4月18日(金)
- ▶ところ 高来神社境内～高麗山山頂

■ 植木市

- ▶とき 4月19日(土)・20日(日)
- ▶ところ 高来神社境内

※駐車場がありませんので、車での来場はご遠慮下さい。

問 産業観光課 ☎内線 248



▲山神輿

宗教自由

当霊園内からも撮影した富士山です。

中井「富士見霊園」

堂々開園2周年

国内

人気 NO.1 シンプルなデザイン
地域で自信の価格

完成総額 **79.6万円**より
(税別) 0.80㎡

※年間管理料は別途となります。
※数に限りがございます。売り切れの場合はご容赦ください。

参考写真

寿陵&改葬相談会開催

受付時間/午前9時～午後5時
※雨天実施

☎0120-59-7041

〒259-0151
神奈川県足柄上郡中井町井ノ口1088の1

大磯邸園講座 「吉田茂邸のお庭の魅力を探る」

昨年開園された海と富士を望む吉田茂のお庭の解説とお庭のビューポイントをガーデンデザイナー井田洋介氏と一緒にご覧頂きます。

- ▶とき 4月25日(金)10:00～12:00
- ▶ところ 県立大磯城山公園
旧吉田茂邸地区管理休憩棟
- ▶募集人数 40人(先着順)
- ▶参加費 500円(当日)
- ▶講師 井田洋介氏(ガーデンデザイナー)
- ▶応募方法 4月1日(火)～Fax
または往復はがき(1枚に2人迄)
に実施日、イベント名、参加者全員の氏名、住所、電話番号を明記。

問 (公社)大磯町観光協会
〒255-0003 大磯 878-1
☎(61)3300、FAX(60)1170
※詳細は町観光協会ホームページをご覧ください。

県立職業技術校 2014年7月生募集

- ▶対象 知識・技術を習得して、職業に就こうという意思がある方
- ▶募集コース
- ◎東部総合職業技術校…セレクトプロダクト、室内施工、ビル設備管理 ☎045(504)2810
- ◎西部総合職業技術校…セレクトプロダクト、庭園エクステリア施工 ☎(80)3002
- ▶募集期間 ハローワークでの事前手続きを経て、4月14日(月)から5月12日(月)までに各校へ
- ▶選考日 5月25日(日)
- 問 県産業人材課☎045(210)5715
※募集案内は、各校・ハローワークで配布中。

パソコン講座(初心者コース) 5月講座受講者募集

- キーボードの操作、文字入力、メールの使い方等を学ぶ4回講座です。
- ▶とき 5月9・16・23・30日(いずれも金曜日)各回とも10:00～12:00(全日出席できる方のみ)
 - ▶ところ 生涯学習館
 - ▶対象 町内在住の成人15人(初めて受講する方優先)
 - ▶参加費 無料
 - ▶持ち物 筆記用具
 - ▶その他 申込み時は、自宅のパソコンのOSの種類をお知らせください。(例:Vista、Windows7など)
 - ▶申込み 4月7日(月)～(先着順)
- 問・申 生涯学習課 ☎内線329

普通救命講習のお知らせ 毎月第3土曜日は救急講習会の日

- 今月は「小児・乳幼児の処置」を学ぶコースです。(参加無料)
- ▶とき 4月19日(土)8:50～11:50
 - ▶ところ 子育て支援総合センター
 - ▶対象 中学生以上
 - ▶申込締切 4月17日(木)まで
- 問・申 消防署 ☎(61)0911(代表)

町立中学校における 聴講生の受入れについて

- 大磯及び国府中学校では生徒とともに学ぶ聴講生を公募します。
- ▶対象者 町内在住の方
 - ▶申込方法 申込書を各中学校に提出。※申込書等は、両中学校のホームページより取り出せます。申込み後、面接の上決定をします。
 - ▶申込締切 4月18日(金)まで
今年度は、4月18日(金)より受入れ可能です。
- 問 大磯中学校 ☎(61)0073
国府中学校 ☎(71)0410

平成26年度町立中学校学習支援 ボランティア募集

- 大磯及び国府中学校では、授業の補助等教育活動に協力いただける方を募集します。
- ▶募集教科 全教科(全領域)
 - ▶受付期間 4月7日(月)～18日(金)※補助内容詳細は各中学校教頭にお問い合わせください。
- 問 大磯中学校 ☎(61)0073
国府中学校 ☎(71)0410

澤田美喜記念館リニューアル・オープン

エリザベス・サンダース・ホーム創業者で名誉町民の故澤田美喜が生前に蒐集した、かくれキリシタンの遺物をはじめとする多くの歴史資料を展示しています。今春、皆さんがご覧になり易いよう、展示内容をリニューアルしました。

- ▶とき 毎週火～日曜・祝祭日開館(10:00～12:00、13:00～16:00)
- ▶ところ 大磯駅前(大磯町大磯1152番地)
エリザベス・サンダース・ホーム内
- ▶入館料 一般500円(中学生以下無料)／高校生以上学生割引400円／65歳以上割引400円／団体(15人以上)割引400円(要予約)／障がい者無料

問・申 澤田美喜記念館 ☎(61)4888



ジムの英語と学習塾 無料体験受付中 広告

Jim's

English & Studies

安心の月謝制
Tel.0463-61-1204
Tel.0463-61-5652(夜間)
http://www.jimsenglish.com

至小田原 大磯駅 至平塚

国道1号線 2F

ファミリーマート 大磯駅入口 Jim's English&Studies

大磯駅から徒歩3分国道沿い

～万病は背骨から～ 広告

「本紙見た」で初診料無料!

神経・骨格・筋肉を的確に検査し、無理なく年齢症状に合わせて、筋肉の緩和操作、骨盤、背骨、各関節の矯正施術をいたします。

- 腰痛・脚痛 ●頭痛 ●首・肩・背中コリ痛 ●関節痛
- 内臓痛 ●スポーツ痛 ●体質・体型改善、他症状

大磯カイロプラティック院

TEL&FAX 0463-61-8804 予約制

受月～金 9:00～20:00 土曜日 9:00～18:00 休 日曜日
大磯町大磯1009 ISOビル2F 大磯駅前正面 http://locoplac.jp/t000157477/

怒鳴らない子育て練習講座 「そだれん」参加者募集

DVDで子どもをしつける良い例・悪い例を見ながら、楽しく「しつけの練習」を行きましょう。(全6回)

回	とき	内容
①	4月21日(月) 9:45	わかりやすいコミュニケーション
②	5月19日(月) ~	良い結果・悪い結果
③	6月2日(月) 11:45	効果的なほめ方
④	6月23日(月) ※1回	予防的教育法
⑤	7月7日(月) のみの	問題行動を直す教育法
⑥	8月4日(月) 受講も	自分自身をコントロールする教育法

- ▶ところ 子育て支援総合センター
- ▶対象 3～12歳の子どもの保護者
- ▶定員 15人(先着順)
- ▶講師 トレーナー資格を持つ町職員
- ▶参加費 無料
- ▶申込み 4月1日(火)～
- ▶その他 筆記用具持参

子育て講座「親子で楽しもう リトミック」参加者募集

リズムにあわせて、自由に歩いたり走ったり、ビートを感じながら体を動かします。

- ▶とき 5月8日・22日(木)
①10:00～10:30 ②10:45～11:30
- ▶ところ 子育て支援総合センター
- ▶対象 ①6～12か月の乳児とその保護者②1歳～未就園児とその保護者
- ▶定員 各10組(先着順)
- ▶講師 榎 久美子氏
- ▶持ち物 バスタオル(①のみ)
- ▶参加費 無料
- ▶申込み 4月14日(月)～

※お子さんの保育をご希望の方は、講座の参加申込時にお申し出ください。

「子育てばんだ」「赤ちゃんばんだ」が 「東部つどいの広場」に変更

4月より、保健センターで実施していた「子育てばんだ」と「赤ちゃんばんだ」が「東部つどいの広場」に変わります。

つどいの広場の開催時間は、10:00～15:00となり、12:00～13:00はランチタイムとしますので、お弁当持参でご利用いただけます。

また、子育てアドバイザーもあり、育児相談や身体計測もできますので、お気軽にご相談ください。

母親講座「茶道教室」 参加者募集

茶道(裏千家)の講座を開催します。初心者向けの入門編です。心静かな時間を体験ください。(全5回)

- ▶とき 5月12日、6月9日、7月14日、9月8日、10月20日
いずれも月曜日、10:00～11:30
- ▶ところ 子育て支援総合センター
- ▶対象 未就学児を子育て中の保護者
- ▶定員 6人(先着順)
- ▶講師 裏千家 高野澤 宗彩氏
- ▶参加費 2,500円(材料費等含む)
- ▶申込み 4月7日(月)～

つどいの広場 リサイクルDay開催のお知らせ

小さくなったお子さんの衣類や靴の新しい持ち主を探しませんか?

- ▶とき ①4月24日(木)②4月28日(月)10:00～15:00
- ▶ところ ①東町福祉館②子育て支援総合センター
- ▶対象 つどいの広場利用者 洋服110cmまで、靴18cmまで、帽子52cmまで
- ▶申込み 不要。直接持参。

発達相談のお知らせ

子育て支援総合センターでは、お子さんの心身の発達全般について相談をお受けしています。

4月からは、臨床心理士等の専門の相談員がお受けしますので、お気軽にご相談ください。

対象は、町内にお住まいの18歳までのお子さんとその保護者です。

ファミリー教室①「こどもの未来を考える」

こどもが毎日楽しく幸せに暮らせるようにと願う絵本作家からの愛情たっぷりのメッセージです。

- ▶とき 5月10日(土)9:30～11:00
- ▶ところ 保健センター2階研修室
- ▶対象 子育て中の保護者または支援者
- ▶定員 30人(先着順)
- ▶講師 森野 さかな氏(絵本作家)
- ▶参加費 無料
- ▶持ち物 筆記用具
- ▶申込み 4月7日(月)から。電話またはメールで、氏名、住所、電話番号をお知らせください。
kouza@town.oiso.kanagawa.jp
- ▶その他 託児あり。要事前申込。
問・目 生涯学習課 ☎内線329

神様が宿る家

医師が薦める本物の健康住宅

Amazon
住宅建築・家づくり部門
第1位!
総合ランキング
第2位!

ゼロ宣言

健康を害する材料や短期間で劣化する材料を排除

クアトロ断熱

遮熱×断熱×調湿×透湿で住まいの快適さを追求

生体エネルギー

住む人の健康を増進する住まいに

奇跡の杉

素材自体の自然能力を100%活かす超天然乾燥法
低温乾燥装置「愛工房」が生み出す「奇跡の杉」

資料請求された方へ
「神様が宿る家1・2」書籍を無料でお送り致します。

自然素材にこだわった有害物質の無い「神様が宿る家」を提供しています



グリーンライフ湘南 株式会社 大雄建設
〒254-0047 平塚市追分6-3 tel.0463-33-3700 fax.0463-35-1800
mail.glife-shonan@daiyu-group.com 神奈川県知事 許可(般-24) 第34981号

神様が宿る家

消防情報ダイヤル ☎ (61) 5151

消防車の出動情報、休日当番医情報は、こちらで確認をしてください。 問 消防署
通常は、防災情報(内容は毎月変わります。)が聞けます。 ☎(61) 0911

子育て支援総合センター からのお知らせ

子育て講座情報

問・申

子育て支援総合センター
☎(71) 3377

保健師の育児相談

つどいの広場で気軽に保健師と育児相談ができます。

▶とき

①4月10日(木)②4月14日(月)
11:00～12:00

▶ところ ①子育て支援総合センター
②東町福祉館

▶対象 未就学児を子育て中の保護者

▶申込み 不要

つどいの広場 親子製作

こどもの日にちなんだ親子製作を行います。期間中随時受け付けます。ご参加ください。

▶とき 4月21日(月)～5月2日(金)

▶ところ 子育て支援総合センター、
東部つどいの広場会場(会場はお知らせ版をご確認ください)

▶対象 未就学児とその保護者

▶申込み 不要

4月お誕生会

つどいの広場で4月生まれのお友達と一緒に祝いましょう。手形のカードのプレゼントがあります。

▶とき ①4月15日(火)②4月17日(木)
11:00～11:30

▶ところ ①生涯学習館②子育て支援総合センター

▶対象 未就学児とその保護者

▶申込み 不要

第18回 町民春季ボウリング大会

▶とき ①4月17日(木)20:00～

②4月20日(日)10:00～

▶ところ 大磯プリンスホテルボウリングセンター

▶参加資格 町在住、在勤、在学の方

▶種目 一般の部(19～49歳)、
シニアの部(50歳以上)、ジュニアの部(18歳以下)

▶競技方法 3ゲームトータルピン
※ハンディキャップ制

▶参加費 1,500円

▶参加賞 参加者全員に鉢植え小花贈呈

▶申込方法 申込用紙に必要事項を記入し、ボウリング部事務局(〒259-0111大磯町国府本郷546大磯プリンスホテルボウリングセンター内)へ直接持参もしくは郵送。※用紙は大磯プリンスホテルボウリングセンターにあります。

問・申 町体育協会ボウリング部
石井宅 ☎(61)0646

ビーチテニス 大会・体験会開催

白熱する試合を観戦し、実際に体験してみませんか。

▶とき

◎大会(男・女ダブルス)

・第1戦予選

4月26日(土)10:00～15:00

・TOUR大会第1戦

(ITF国際大会ポイント対象大会)

4月27日(日)10:00～15:00

9:00～受付・ビーチクリーン

◎体験会

4月26日(土)・27日(日)

10:00～15:00

ラケット等のレンタル料500円

だれでも当日参加可

▶ところ 大磯北浜海岸

▶その他 悪天候による中止決定は、ホームページにて当日の7時からお知らせします。

(<http://www.beachtennis.jp/>)

問 日本ビーチテニス連盟

☎080(4866)6900

第40回 町民ソフトテニス大会

▶とき 4月27日(日)8:30～

▶ところ 大磯中学校、国府中学校、
大磯運動公園テニスコート

▶参加資格 町在住、在勤、在学の方

問・申 町体育協会ソフトテニス部
関野宅 ☎(34)3092(19:00以降)

スポーツ表彰・ 優秀選手を募集

スポーツ競技会で優秀な成績を収め、またスポーツの発展に寄与した個人・団体を表彰します。また、県規模以上の大会で優秀な成績を収められた方を広報やホームページで紹介します。随時募集をしていますので、ご連絡下さい。

問 スポーツ健康課 ☎内線324

太陽光発電システム& LPガス

見積
無料

- 太陽光のご用命は、私共にお任せ下さい。
- キッチン、お風呂、洗面、トイレ リフォームも承ります。

Yamato あなたの暮らしにクリーンエネルギー <http://www.yamatolpg.co.jp> 大磯町大磯1156
大和株式会社 ☎0463-61-0522

にこにこクラブ会場等変更について

大磯町民生委員児童委員協議会主催の「にこにこクラブ」の会場等が4月から変更になります。「にこにこクラブ」は親子が気軽にのんびり集まれるふれあいの場です。

▶対象者 0歳児から未就学児まで(保護者同伴)

▶とき・ところ 第2水曜日 保健センター運動指導室
第4水曜日 岩田孝八記念室内競技場
※9:30～11:30

問 福祉課 ☎内線314

町内の環境放射線量	測定場所(地上1m)	大磯小学校	国府小学校
H26.3.19 測定 天気:くもり	放射線量	0.03μSv/h	0.02μSv/h

※調査結果は、地上1m地点でいずれも国の基準値(0.23μSv/h)以下でした。
※測定結果は、町ホームページから確認できます。

問 環境美化センター
☎(72)4438

春の全国交通安全運動 4月6日(日)～15日(日)

春は暖かくなり、外出する機会も多くなるとともに、新入園児・新入児童が通園・通学を始める季節でもあります。

「安全は 心と時間の ゆとりから」をスローガンに、園児・児童のお手本となるよう交通マナーを守り、交通事故を未然に防ぎましょう。

- 全ての座席のシートベルトとチャイルドシートの着用を徹底しましょう。
- 保護者の方は、通学(園)路のどこが危険かを確認し、子どもに正しい歩き方や横断歩道の渡り方を教え、交通安全について話し合しましょう。
- ドライバーの方は、交差点や近くに公園・広場がある道路を通行するときは、子どもの飛び出しに注意しましょう。
- 地域の方は、通学・通園中の新入学児童・園児を見かけたら、交通事故に遭わないよう温かく見守り、地域ぐるみで交通事故の防止を図りましょう。

☎ 町民課 ☎ 内線 236

湘南ベルマーレ ホームタウンデーを開催

スタジアムで迫力ある試合を観戦しませんか。【VS 栃木 SC】町内在住・在勤・在学の方は特別価格で観戦ができます。J1 復帰を目指す湘南ベルマーレを応援しましょう！

▶ とき 5月6日(火・祝) 16:00～

▶ ところ 平塚競技場

▶ 料金 大人 1,600 円、小学生～高校生 500 円

※ 試合当日町内在住、在勤、在学が証明

できるものを提示

☎ スポーツ健康課 ☎ 内線 324



DeNA ベイスターズ 大磯町こどもデー プロ野球観戦 ご招待

▼ とき DeNA ベイスターズ が下記日程から 200 人ご招待 ※ 場所はいずれも横浜スタジアム

4月30日(水)	中日
5月1日(木)	中日
5月9日(金)	東京ヤクルト
5月10日(土)	東京ヤクルト
5月11日(日)	東京ヤクルト
5月14日(水)	中日
5月15日(木)	中日
5月26日(月)	オリックス

▼ 対象 町在住小、中学生とその保護者(同伴者)。

▼ 募集期間 4月7日～21日

▼ 応募方法 下記『神奈川県こどもデー』URL より申込み <https://dena.baystars.co.jp/child/form/>

☎ DeNA ベイスターズチケットインフォメーション

☎ 0120(35)4580(休日除く月～金/10:00～18:00)

スポーツ教室を開催

スポーツ教室に参加して、健康な身体づくりに役立てませんか。詳細はお問い合わせください。

種目	曜日	時間	場所	備考
卓球	日曜日(各場所、月1回)	9:00～12:00	大磯・国府中学校体育館	ラケット、シューズは各自持参
ユニカール	第2火曜日・第3水曜日	19:00～21:00	大磯・国府小学校体育館 その他	体育館履きは各自持参

備考 学校行事等により、変更になる場合があります。詳細はお知らせ版を確認してください。

武道3種目	曜日	時間	場所	問い合わせ	
柔道	火・木・土曜日	19:00～21:00	武道館	体育協会柔道部 久保田 ☎(61)8649	
		18:00～21:00			
空手道	水・土曜日	18:30～21:00			体育協会空手部 仲川 ☎(72)0501
剣道	月・金曜日	18:00～21:00			体育協会剣道部 鈴木 ☎(61)1581

備考 ①道着は各自でご用意ください。 ②5歳以上から参加できます。

③ケガ等に対応するため、スポーツ保険等は参加者ご自身で加入してください。

④実施日及び時間帯は、指導者の都合により変更することがありますので、予めご了承ください。

☎ スポーツ健康課 ☎ 内線 324

スポーツ少年団員募集

各スポーツ少年団では、団員を募集します。興味のある方は見学に来ませんか？

団名	活動日	時間	活動場所	対象者	申込み・問合せ
剣道	月・金曜日	18:00～20:00	武道館	5歳以上	大塚 哲史 ☎(61)0533
柔道	火・木・土曜日	19:00～20:30	武道館	幼稚園年中組以上	久保田秀樹 ☎(61)8649
サッカー	土・日曜日	9:00～12:00	大磯小グラウンド	小学1年生～6年生	加藤 元治 ☎(61)3643
ミニバスケットボール	日曜日	9:00～12:00	大磯小体育館		藤田 裕和 ☎(61)4721
	水曜日	19:00～20:30	または		
	土曜日	17:00～19:00	国府小体育館		

☎ スポーツ健康課 ☎ 内線 324

火事と救急 2月の出動状況

消防車… 22件 (火災出動 0、救助出動 1、その他出動 21)
救急車… 112件 (急病 66、交通事故 9、一般負傷 22、その他 15)

ゆずります! ゆずってください! 不用品登録情報

○ ゆずります

子供用 14 インチ自転車、知育玩具 Beena、ぶら下がり健康器、大型スーツケース、哺乳瓶他一式(未開封)



▶不用品の登録やあっせんの受付
8:30~17:15 (土・日・祝日は除きます)
不用品登録状況はホームページでもご覧いただけます。また、電子申請でも受付しています。

問 町民課 ☎内線237

会議開催のお知らせ

教育委員会定例会

4月17日(木) 9時~

役場本庁舎 4階第1会議室

問 学校教育課 ☎内線322

農業委員会総会

4月25日(金) 13時30分~

役場本庁舎 4階第2委員会室

問 農業委員会 ☎内線358

☆ おあしす24健康おおいぞ開催日程 (4月) ☆

新年度のおあしす
がスタートします!
4月は「春だ! 身体
を動かそう!」につ
いてのお話、こゆる
ぎ体操、健康チェッ
クなどを実施しま
す。



「いそべえ」

日にち	時間	会場
14日(月)	10:00~12:00	馬場老人憩の家
18日(金)	13:30~15:30	東町福祉館
21日(月)	10:00~12:00	ふれあい会館
23日(水)	10:00~12:00	山王町常会場
	13:30~15:30	生沢会館
24日(木)	10:00~12:00	南下町公民館
25日(金)	13:30~15:30	西小磯西老人憩の家
28日(月)	10:00~12:00	月京会館

問 スポーツ健康課 ☎内線 310

問

産業観光課

☎内線 248

父でなく親戚でなく母でなく
兄からもらう初お年玉
西行祭歌詠短歌 小中学生の部
大磯中学校 荒井 柚
(評) 当たり前ですが、歌は初句から
二句、三句と読みくだしていきませ
この歌、三句目まで読んでも、何をう
たおうとしているのか。わかりませ
ん。誰の、何を、うたおうとしている
のか。謎がある、ということ。下
句で、その謎がいつべんに解決しま
す。お兄さんは就職一年目なのでし
よう。作者は、お年玉をいただきます。
お兄さんは私のことを大切に思っ
てくれている。そのことが嬉しいん
です。上句の謎と下句から伝わる兄
妹の仲の良さ。意外感とあたたかみ
のある良い歌です。

(西行祭選者 柳 宣宏)

今月の短歌

203

相談の案内 [4月]

相談名	相談内容等	とき	ところ	相談窓口・主管課
行政相談	行政や特殊法人に対する要望や苦情	10日(木)13時~16時	福祉センター 「さざれ石」 ※法律相談の予約は 毎月1日からです。(1日 が土・日・祝の場合は、翌 日または翌々日)	町民課 ☎(61) 4100 内線237
人権相談	憲法で保障されている人権への侵害に関する相談	17日(木)13時~16時		
法律相談	相続・離婚・金銭貸借・暴力傷害・債権・債務等、日常生活 の中の法的な問題	10日(木)、17日(木) 13時~16時(予約制1回30分以内)		
消費生活相談	物品、サービス等の契約に関するト ラブル、解約手続き、 商品や訪問販売に関する 苦情等	月~金 9時30分~16時 (ただし、祝日及び年末年始は除く)	平塚市消費生活センター ☎(21) 7530 ※無料の駐車場はありません。	
		月~金 9時30分~19時 土日祝 9時30分~16時30分 (ただし、年末年始及び 施設管理上実施でき ない日を除く)	かながわ中央消費生活センター ☎045(311)0999	
電話教育相談	不登校・いじめ等 電話・来所相談 対象…園児・児童・生徒と保護者	毎週月曜日~金曜日 (ただし、祝日及び年末年始は除く) 9時~正午/13時~16時30分	大磯町教育研究所 教育相談窓口	☎(60) 3670
こころの健康相談	心の悩みや病気で困っている方やその家族を対 象に精神科医が相談を受けます。 (引きこもりやアルコール等の相談も含む)	日程につきましては、広報おおい ぞ5月号から掲載します。お急ぎ の方は直接相談窓口にご連絡く ださい。	平塚保健福祉事務所	☎(32) 0130 内線272
もの忘れ・認知症相談	認知症の治療や対応の仕方について精神科 医が相談を受けます。			
障がい者虐待相談	障がい者虐待に関する相談や通報	24時間対応	障害者虐待防止センター	☎(70) 1177
児童虐待相談	児童虐待に関する相談	毎週月曜日~金曜日(ただし、祝日は除く) 8時30分~17時15分	児童虐待相談ホットライン	☎(70) 1065
高齢者介護相談	高齢者の介護に関する相談		地域包括支援センター	☎(61) 9966
心の保健相談	心の悩みや病気で困っている方の 社会参加・社会復帰支援の相談	毎週水曜日、第1第3土曜日 13時30分~15時(予約制)	障害福祉センター	☎(73) 4530

※平成25年度から社会福祉協議会の心配事相談は廃止となりました。

気象情報
2月

最高気温 18.6度
総雨量 58.0mm

最低気温 -1.4度 平均気温 5.5度

わが家のアイドル

樋原 ひなたちゃん
平成22年11月26日生
剛さん、多香子さんの長女



ブランコすべり台、おままごとお人形☆お兄ちゃんと遊ぶのも大好き♪心豊かに、大きくなあれ!

※このコーナーに登場してくれるお子さんを募集しています。

☎ 政策課 ☎ 内線207



みんなでつくろう! Oisoレシピ

Vol. 12

さつまいもの蒸しようかん

小学6年生の作品
(応募当時)

さつまいもの皮をむくのが少し大変でしたが、材料を混ぜるだけだったので、意外と簡単に出来ました。

材料 (パウンド型1本分)

- ・ゆであずき缶 190g(1缶)
- ・小麦粉 大さじ3
- ・牛乳 大さじ1
- ・さつまいも 正味80g



作り方

- ① さつまいもの皮をむき、1cmの輪切りにする。鍋に水を入れ、軟らかくなるまでゆで、熱いうちに粗くつぶしておく。
- ② ボウルにあずき、ふるった小麦粉、牛乳を入れ、均一になるまで混ぜる。
- ③ ②に①を加え、型に入れて、蒸気のあがった蒸し器で15分ほど蒸す。
- ④ 冷めたら型からはずし、食べやすい大きさに切る。

※小・中学生によるOisoレシピ集は町のホームページからダウンロードできます。また、保健センターでも配布しています。

☎ スポーツ健康課 ☎ 内線309



春

はもう、
すばらしい

●メジロ

3/8 川尻公園
(☎ 杉崎さん撮影)

カメラスケッチ

☎ 広報カメラマン撮影



●東日本大震災から3年 フィンランドの女性デュオ サイラ&エリナが被災地へ復興のエール

3/9 大磯小学校体育館(☎ 杉崎さん撮影)



●河津桜 3/10 川尻公園(☎ 西村さん撮影)



●旧吉田茂邸庭園内のしだれ梅 2/28 (☎ 高田さん撮影)



●町指定無形民俗文化財 白岩神社の歩射 3/2 白岩神社(☎ 上田さん撮影)

町の人口と世帯 3月1日現在 人口 32,525 (-14) 男 15,862 (-6) 女 16,663 (-8)
世帯 12,743 (+12) () は前月比