

広報 **おおいそ**

4月

NO.647

▲六所公園 枝垂桜(シダレザクラ)

**平成25年度
施政方針及び主な事業**

②~⑤

おもな内容

- 横浜・鎌倉・箱根に次ぐ第4の国際観光地に向けて
大磯の提案が認定!!⑥
- 10月からごみの分別区分を見直し⑨
- 5月から町の税金がコンビニエンスストアで納付できます...⑪
- 情報コーナー.....⑬~

「参画と協働による まちづくり」

～創年の年～

中崎町長は2月15日(金)の町議会本会議において、平成25年度の施政方針演説を行い、町民の皆さんと常に向かい合い、対話することにより信頼される町政運営を進めていく決意を述べました。

また、町政運営の折り返し地点を迎え、「後半2年も全力で走り続け、これまでの取組みを更に発展させるため、『創年の年』として地域社会に生きる全ての人々が力を合わせて大磯町を創り上げるまちづくりを進めていきたい」と宣言し、町政運営への理解と協力を求めました。

新年度は、第四次総合計画中期基本計画の重点プロジェクトを推進していくため、5つの項目(『観光』『子育て支援』『健康づくり』『廃棄物対策』『危機管理対策』)に重点を置き、事業を展開していくことを表明しました。



▲施政方針を述べる中崎町長

5つの重点事項

観光

町が従来、取組んできた観光施策は歴史・景観をメインとしたものですが、今、町に必要なのは「他にはない魅力づくり」であると考えています。

新たな魅力を創出する要素は、「歴史」「景観」のほか、「健康」と「食文化」であります。

この4つの要素を結びつけ「新たな観光ビジョン」を町の魅力として明確に打ち出し、新しい観光のまちづくりを町民の皆さんと協働により進めていきます。また、関係団体や地域の皆さんに活躍していただくことで地域の活性化を図り、安定した経済基盤を創り上げていきたいと考えています。

子育て支援

子ども・子育て支援関連3法に基づき、質の高い幼児期の学校教育や保育の提供、待機児童の解消を目指し、保護者など地域の皆さんや教育委員会と一緒になり、子育て支援の充実に向けた取組みを進めていきます。子育てしやすい環境を整備することで、子育てをしたいと思う若い世代の人たちが集うことができる、魅力的な町を創り上げていきます。

健康づくり

町民の皆さん一人ひとりに健康で充実した日々を過ごしていただけるよう、「おあしす24健康おおいぞ事業」の取組みを地域の皆さんにご協力をいただきながら進めています。

この事業は、神奈川県や早稲田大学、東海大学との共同研究を発足し、民間企業からも注目されており、予防医学の大切さを普及する町独自の取組みの輪が広がっています。

引き続き、地域の皆さんや関係機関、さらには、産学協同の取組みを加え、身近な地域での各種予防事業や健康増進活動など、町民の健康づくりに取り組みます。

廃棄物対策

これまで取り組んできた1市2町によるごみ処理広域化がよい本格的にスタートします。4月からは容器包装プラスチックが、10月からは可燃ごみや資源ごみなどを平塚市の施設で処理していきます。

昨年来から、ごみ処理に係る経費を少しでも減らしたいと町民の皆さんに訴え、一緒になり取り組んできましたが、今後もごみの分別方法を徹底していただき、減量化・資源化へより一層のご協力をお願いします。なお、ごみ処理広域化におい

て本町の役割分担となっている厨芥類資源化施設については、十分に検討をした中で進めていく必要がありますので、平塚市、二宮町と協力して取り組んでいきます。

危機管理対策

東日本大震災以降、防災ミーティングを中心とした総合防災訓練の実施など、町民一人ひとりの防災意識を高め、協働による防災体制の充実を図ってきました。また、公共施設や一般住宅の耐震化、情報伝達手段の充実など災害に強いまちづくりに向けた取組みを進めるなど、防災対策にも力を注いできました。しかしながら、「危機」というものは、自然災害以外にも、突発的な事態の発生が想定されます。このような危機に対して発生意を未然に防止し、万一、発生した場合においても、被害を最小限に抑え、迅速かつ的確に対応できるような備えが必要であると考えています。

そのため、職員間の横断的な取組みによる危機管理意識の向上を図り、町民の皆さんや関係機関との情報共有を徹底した中で、様々な危機に対応できる危機管理体制の整備に今後引き続き取り組んでいきます。

問い合わせ

政策課 ☎内線205

平成25年度の主な事業

「紺碧の海に緑の映える住みよい大磯」

の実現のために

町の指針である、第四次総合計画(平成18年度～平成32年度)の5つの施策の大綱に基づき、平成25年度の主な事業を紹介します。

1 安全で安心なあたたかみのあるまちづくり (通学路安全対策事業など)

| | |
|--|----------|
| 新 通学路安全対策事業(ガードパイプ設置等) | 20,000千円 |
| 新 国府支所耐震事業 | 23,500千円 |
| 新 生涯学習館耐震設計事業 | 3,780千円 |
| 新 橋りょう耐震設計事業(柳町橋) | 2,200千円 |
| 新 防災行政無線整備事業 (非常用無線装置代替機能の整備) | 8,900千円 |
| 新 公共施設非常用発電設備改修事業 (本庁舎・保健センター・消防本部) | 5,866千円 |



▲耐震化を行う国府支所

| | |
|--------------------------------------|-----------|
| 障害福祉センター施設整備事業 (太陽光パネル・蓄電池システム整備) | 9,860千円 |
| 防災資機材整備事業補助金(各地区に対する3年間の補助) | 4,049千円 |
| 新 消防団小型動力ポンプ付積載車購入事業 | 8,252千円 |
| 新 未熟児養育医療費助成事業 | 1,157千円 |
| 新 不育症治療費助成事業 | 300千円 |
| 小児医療費助成事業 | 81,540千円 |
| 障害者医療費助成事業 | 194,214千円 |
| 新 東部地区子育て支援事業(つどいの広場) | 666千円 |
| 保育園待機児童対策事業 (サンキッズ大磯の増改築費助成) | 151,380千円 |
| 母子保健事業 (新生児訪問・未熟児訪問・乳幼児健診など) | 7,348千円 |
| 子宮頸がん及び乳幼児対象予防接種事業 | 59,268千円 |
| 健康増進事業 (おあしす24健康おおいそ事業など) | 3,273千円 |
| 新 (後期高齢者)肺炎球菌予防接種事業 | 1,200千円 |
| 新 高齢者福祉計画・介護保険事業計画策定事業 | 1,538千円 |
| 新 地域生活支援等事業(手話講習会) | 525千円 |
| こころといのちのサポート事業 | 300千円 |
| 学校プール開放事業 | 3,410千円 |

2 町民の力や知恵が集まるまちづくり (町政への有識者等相談役の設置など)

| | |
|----------------------|---------|
| 卓話集会の開催 | — 千円 |
| 平成目安箱の設置 | — 千円 |
| 新 町政への有識者等相談役(参与の設置) | 4,320千円 |

| | |
|----------------------------------|----------|
| 新 コンビニ収納事業 | 984千円 |
| 町村情報システム共同運営事業 (県内14町村による共同化) | 70,391千円 |

3 人と自然が共生する循環のまちづくり (ごみの分別及び減量化推進事業など)

| | |
|-------------------|---------|
| 新 保存樹木奨励事業 | 100千円 |
| 旧生沢プール跡地整備事業 | 7,007千円 |
| 住宅用太陽光発電設備設置費補助事業 | 4,160千円 |
| 新 厨芥類資源化施設整備事業 | 9,000千円 |

| | |
|---------------------------------|-----------|
| 新 ごみの分別及び減量化推進事業 (ごみの分別の見直し) | 3,267千円 |
| 新 ごみ処理広域化運営事業 | 50,210千円 |
| ごみ処理広域化整備事業 | 243,820千円 |

4 心豊かな人を育てるまちづくり (図書館空調設備改修事業など)

| | |
|---------------------------------------|----------|
| 継 大磯小学校体育館耐震改修事業 | 29,476千円 |
| 教育振興推進事業(35人学級編制支援など) | 5,474千円 |
| 町内私立幼稚園補助事業 (小磯幼稚園民営化に伴う保育料等補助の継続) | 10,716千円 |

| | |
|---------------------|----------|
| 新 図書館空調設備改修事業 | 34,100千円 |
| 生涯学習推進事業(OISO学び塾など) | 2,941千円 |
| 子ども読書推進事業 | 678千円 |
| 文化財保護事業 | 3,550千円 |

5 個性と魅力と活力のあるまちづくり (自転車駐車場整備事業など)

| | |
|-----------------------------|-----------|
| 旧吉田茂邸再建事業等 (実施設計、基金積立など) | 34,853千円 |
| 新 自転車駐車場整備事業 | 166,515千円 |
| 新 幹線27号線(西の池橋)整備事業 | 23,000千円 |
| 幹線21号線(国府橋架替)整備事業 | 7,000千円 |
| 月京8号線(不動川沿い道路拡幅)事業 | 20,844千円 |
| 生活交通確保対策事業 | 20,000千円 |
| 有害鳥獣対策事業 | 2,294千円 |

| | |
|--------------------|---------|
| 新 嶋立庵整備事業(電気設備改修等) | 8,200千円 |
| 大磯港活性化事業(タッチングプール) | 95千円 |



平成25年度 予算

総額 177億8,000万円

～ 一般会計 90億600万円 ～

平成25年度の一般会計、国民健康保険事業特別会計、後期高齢者医療特別会計、介護保険事業特別会計及び下水道事業特別会計の予算が決まりましたので、その概要についてお知らせします。

◎問い合わせ 財政課 ☎内線216・219

会計別予算額

| 会計名 | 予算額 | 前年度比 |
|--------------|-------------|-------|
| 一般会計 | 90億 600万円 | △3.0% |
| 国民健康保険事業特別会計 | 39億8,700万円 | 1.5% |
| 後期高齢者医療特別会計 | 6億9,000万円 | 2.2% |
| 介護保険事業特別会計 | 24億8,500万円 | 10.0% |
| 下水道事業特別会計 | 16億1,200万円 | △2.2% |
| 合計 | 177億8,000万円 | △0.1% |

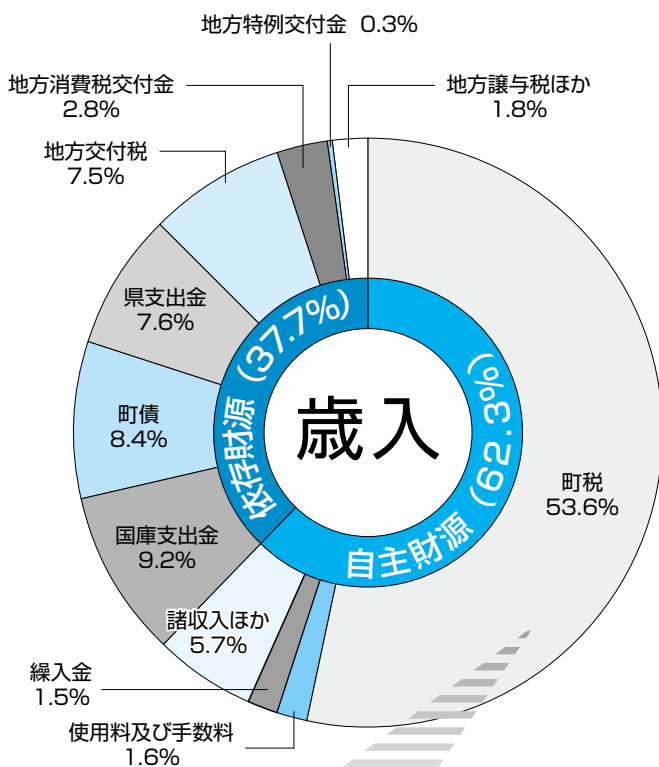

自主財源 (自主的に歳入することができる財源)

- 町税 (48億2,764万円) …町に納められる税金
- 使用料及び手数料 (1億4,797万円)
- 繰入金 (1億3,271万円) …基金(町の貯金)から引き出すお金
- 諸収入ほか (5億569万円)

依存財源 (国や県などから交付される財源)









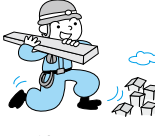

- 国庫支出金 (8億3,161万円) …国から交付される補助金など
- 町債 (7億5,890万円) …町の借金
- 県支出金 (6億8,397万円) …県から交付される補助金など
- 地方交付税 (6億7,500万円)
…地域間による財源の不均衡を埋めるために国が地方に配分するお金
- 地方消費税交付金 (2億5,000万円)
…消費税から一定の割合で交付されるお金
- 地方特例交付金 (3,100万円)
…国の制度によって生じる町の収入減や負担増の補てんとして国から交付されるお金
- 地方譲与税ほか (1億6,151万円)
…国税として課税した地方税を地方自治体に配分するお金

【町税の内訳】

| | | |
|-------|-------------------|-------|
| 個人町民税 | 22億 880万円 (前年度比) | △0.2% |
| 法人町民税 | 1億3,183万円 (前年度比) | △5.5% |
| 固定資産税 | 22億8,232万円 (前年度比) | △0.4% |
| 軽自動車税 | 3,591万円 (前年度比) | 3.2% |
| 町たばこ税 | 1億5,468万円 (前年度比) | 9.7% |
| 入湯税 | 1,410万円 (前年度比) | 4.4% |

私たちのお金は何に使われるの？

～目的別でみた歳出の内訳～

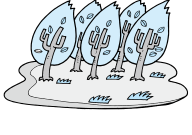
| | | | | | |
|--|--|--|---|---|--|
| 民生費 保育園や障害者・高齢者の福祉などに  30億8,856万円 34.3%(94,486円) | 総務費 住民登録や交通安全・防犯対策などに  12億9,896万円 14.4%(39,738円) | 衛生費 予防接種、検診やごみ処理などに  12億177万円 13.3%(36,764円) | 土木費 道路や河川、公園の整備などに  10億1,597万円 11.3%(31,080円) | 教育費 学校・幼稚園教育や生涯学習などに  8億2,783万円 9.2%(25,325円) | 公債費 町の借金の返済のために  7億5,466万円 8.4%(23,086円) |
| 消防費 消防活動や救急活動などに  4億3,752万円 4.9%(13,384円) | 議会費 議会の運営などに  1億4,792万円 1.6%(4,525円) | 商工費 商工業振興や観光事業などに  1億1,796万円 1.3%(3,608円) | 農林水産業費 農業・林業・水産業の振興などに  7,049万円 0.8%(2,156円) | 労働費 勤労者の支援などに  2,180万円 0.2%(666円) | その他 災害時の復旧などに  2,256万円 0.3%(690円) |

※()内の数値は平成25年1月1日現在の人口32,688人で算定した町民一人あたりの金額

歳出の性質別内訳

- **義務的経費** (支出が義務付けられている経費)
 - 人件費 (22億5,943万円)
 - …職員の給与、議員等の報酬などの経費
 - 扶助費 (13億2,303万円)
 - …児童手当や高齢者、障害者への助成などの経費
 - 公債費 (7億5,466万円)
 - …町債 (町の借金) の返済の経費
- **投資的経費** (支出の効果が資本として残る経費)
 - 普通建設事業費 (9億9,587万円)
 - …道路や学校などの公共施設を整備する経費
 - 災害復旧費 (250万円)
 - …災害時に公共施設を整備する経費
- **その他**
 - 繰出金 (16億3,278万円)
 - …国民健康保険事業、後期高齢者医療、介護保険事業、下水道事業の運営のために一般会計から補てんする経費
 - 物件費 (14億7,959万円)
 - …消耗品などの購入や委託料などの消費的経費
 - 補助費等 (4億3,464万円)
 - …団体等への負担金や補助金
 - 維持補修費ほか (1億2,350万円)

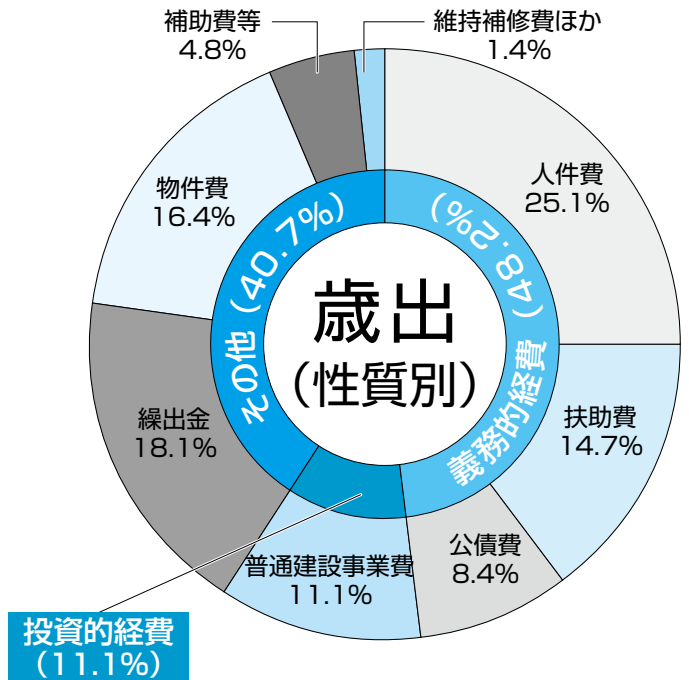

おいそ家の家計簿は？

一般会計の予算額を年収500万円の一般家庭の年間家計簿に置き換えてみると…。 (構成比は25年度の割合)

| 収入 | 24年度 | 25年度 | 構成比 | 支出 | 24年度 | 25年度 | 構成比 |
|----------------------------|--------------|--------------|-------------|-------------------------|--------------|--------------|-------------|
| 給与(町税) | 260万円 | 268万円 | 53.6% | 生活費(人件費・物件費) | 205万円 | 207万円 | 41.4% |
| 実家からの援助 (交付税・交付金・国県補助金) | 134万円 | 146万円 | 29.2% | 息子への仕送り(繰出金) | 86万円 | 91万円 | 18.2% |
| 家賃収入(財産収入など) | 20万円 | 19万円 | 3.8% | ローン返済(公債費) | 45万円 | 42万円 | 8.4% |
| 借金(町債) | 53万円 | 42万円 | 8.4% | 電化製品購入(普通建設事業費) | 64万円 | 55万円 | 11.0% |
| 預金の取崩し(繰入金) | 17万円 | 7万円 | 1.4% | 教育費・医療費(扶助費) | 71万円 | 73万円 | 14.6% |
| 前年の余り(繰越金) | 6万円 | 8万円 | 1.6% | 貯金(積立金) | 1万円 | 1万円 | 0.2% |
| 雑収入(諸収入など) | 10万円 | 10万円 | 2.0% | 税金・交際費・投資など (補助費等など) | 28万円 | 31万円 | 6.2% |
| 合計 | 500万円 | 500万円 | 100% | 合計 | 500万円 | 500万円 | 100% |

横浜・鎌倉・箱根に次ぐ

第4の国際観光地に向けて

大磯の提案が認定!!



神奈川県では、横浜・鎌倉・箱根に次ぐ国際観光地を創出するため、「新たな観光の核づくり認定事業」として、企業や市町村を対象に国際観光地を目指す構想・プロジェクトを募集しています。

大磯町(社)大磯町観光協会・大磯町商工会では、今回、この募集に応募し、県から認定されました。

今回の募集では、6件が応募し、うち4件が書面の一次審査を通過し、2次審査の公開プレゼンテーションに進みました。最終的に、大磯の提案構想「**三つの舞台を中心にしたニューツーリズムによる日本一の保養地再生**」と大山観光振興会等の「大山魅力再発見『平成大山講』プロジェクト」で「体感!悠久の歴史・安らぎの霊峰大山」の2件が認定されました。



認定された町の提案内容の概略は次のとおりです。

●三つの舞台とは…

- ①「グリーンパーク」 大磯丘陵を舞台にニューツーリズム(※1)と6次産業化(※2)による観光保養地づくり
- ②「邸園文化+地域活動オープンガーデン」 街道沿いの邸園文化交流園を舞台に地域密着型観光保養施設を創出
- ③「ブルーパーク」 こゆるぎの浜を舞台にニューツーリズムと6次産業化による観光保養地づくり、英国ブライトン市との連携

ゆっくりと時を刻んで磨かれてきた地域資源と今後新たに加わる地域資源、これらの資源を十二分に活かして、大磯の強力をマグネット力でスローライフが似合う日本一の国際保養地を目指すものです。

(※1)ニューツーリズム：旅行先での人や自然とのふれあいが重要視された新しいタイプの旅行。旅行会社主導ではなく、地域の立場から特性を活かし、活性化につなげる新しい旅行の仕組み。(※2)6次産業化：農業や水産業などの第1次産業と加工・販売の一体化や、地域資源を活用した新たな産業の創出。(詳細は観光HP「イソタビドットコム」で。)

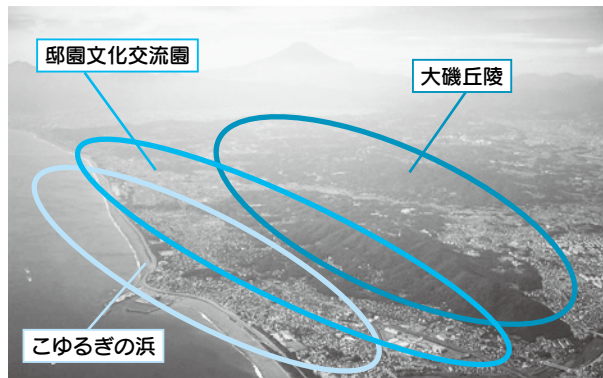

今回の認定により、大磯の名度アップに向けて県知事のトップセールスやPRが行われ、円滑な事業の実施のための、有用な情報が県よりもたらされます。町でも、推進管理組織を設置し、構想の具体化に向けて動き出します。

◎問い合わせ 産業観光課 ☎内線248

町長が走る!!

町のホームページがリニューアル

見やすく使いやすく分かりやすくみなさんは、町からの情報をどのようにして得ていますか？町からはさまざまな情報を広報紙、ホームページ、回覧板、メール配信、SNS、湘南チャンネルのテロップ放送などで発信していますが、卓話集などで皆さんにお聞きすると、いまひとつ皆さんのところへ情報が届いていないような気がします。情報をすばやく皆さんへお伝えすることのできるように、町では「見やすく」「使いやすく」「分かりやすい」ホームページ作りを目指し、4月1日にリニューアルしました。最近普及が目立つスマートフォンにも対応していますので、外出先でも町の情報を得ることができそうです。

従来以上の使いやすさ(ユーザビリティ)の向上や、アクセシビリティ(高齢者・障がい者等情報弱者対応)への対応、さらには災害時等における安定した情報発信などに対応するなどの対策を強化しましたので、ぜひ、ご活用いただきたいと思えます。

また、「町長室へようこそ」のページも充実させ、日々の行動や私も参加したさまざまなイベントなどについてもカメララスケッチとして掲載しております。

今後も、積極的な情報発信や町の魅力をお伝えしてまいりますので、今まで以上に町のホームページをご活用ください。



▲リニューアルした町ホームページ

◎問い合わせ 政策課 ☎内線206
大磯町長 中崎 久雄

統計調査員表彰

2月2日(土)、平成24年度神奈川県統計功績者表彰式において、統計調査員として多年にわたり統計調査に従事し尽力された功績により、次の方が表彰されました。

総務大臣表彰

(経済センサス活動調査)

飯倉 佐智代 さん



◎問い合わせ

政策課 ☎内線 206

PM2.5の高濃度予報の情報提供を始めました

町では、微小粒子状物質「PM2.5」の高濃度予報の情報提供を始めました。県がPM2.5の1日の平均値が70 $\mu\text{g}/\text{m}^3$ を超えると予測した場合、町の防災行政無線、町行政情報メール配信サービス及び町ホームページでお知らせします。

【高濃度予報が出たら】

- 不要不急の外出をできるだけ減らしましょう。
- 屋外での長時間の激しい運動をできるだけ減らしましょう。
- 屋内では換気や窓の開閉を必要最小限にしましょう。
- 呼吸器系や循環器系の疾患のある方、小児、高齢者などは体調に応じてより慎重に行動しましょう。

※PM2.5関連の情報

- PM2.5測定結果【速報値】(神奈川県ホームページ)

<http://www.k-erc.pref.kanagawa.jp/taiki/pm25.html>

- PM2.5に関する情報(環境省ホームページ)

<http://www.env.go.jp/air/osen/pm/info.html>

PM2.5とは、大気中に浮遊する粒子状物質のうち、粒径が2.5 μm (=0.0025mm)以下の微細な粒子の総称です。呼吸器の奥深くまで入り込みやすいことから、人への健康影響が懸念されています。

◎問い合わせ 環境美化センター ☎(72)4438

不妊・不育症でお悩みの方へ

特定不妊治療費、不育症治療費の助成をします。

特定不妊治療費の助成

- ▶対象となる治療 体外受精・顕微受精(混合診療除く)
- ▶助成対象者 町内に在住し、平成25年度に神奈川県特定不妊治療費助成費の交付決定を受けた者(夫婦合算で前年または前々年所得が730万円未満の方)
- ▶申請期限 平成26年3月31日(月)
- ▶助成額 上限10万円(ただし、県の補助内容により、助成額が異なります。)

新規 不育症治療費の助成

- ▶対象となる治療 厚生労働省不育症研究班に属する医療機関が実施する不育治療及び当該治療に係る検査。
- ▶助成対象者 町内に在住し、平成25年度に指定医療機関にて不育症の治療を完了した方。(夫婦合算で前年または前々年所得が730万円未満の方)
- ▶申請期限 平成26年3月31日(月)
- ▶助成額 上限10万円

不育症は、不妊症とは違い妊娠はするものの、流産や死産を繰り返し、胎児が育たない状態をいいます。

原因がはっきりすることで、妊娠を継続するための治療が受けられるようになります。まずは専門医に相談をしてください。

◎問い合わせ スポーツ健康課 ☎内線 310

開催日 増設 利用しやすくなります

東部「つどいの広場」

◎問い合わせ
子育て支援総合センター
☎(71)3377

今までは生涯学習館で月2回の開催でしたが、今年度から月8回程度の開催に増えます。時間も15時まで延長します。(開催日は、広報お知らせ版をご覧ください。会場の都合で13時までの日もあります。)

つどいの広場は、未就学児とその保護者を対象としたフリースペースです。親子で楽しい時間を過ごし、子育てに関する情報交換の場として気軽にご利用ください。



▲つどいの広場の様子(生涯学習館)

狂犬病予防注射を実施

生後91日以上の犬を対象に狂犬病予防注射を次の日程で行います。

▼用意するもの

- 愛犬手帳
- 通知はがき(登録されている犬の飼い主のみ)

※通知はがきは、4月1日(月)までに届く予定です。

- 料金
・注射のみ 3,500円
・注射と登録 6,500円

▼注意事項

- 犬をしつかりと押さえられる方が連れて来てください。
- 受付開始直後は大変混み合いますので、時間に余裕を持ってお越しください。

狂犬病予防注射日程(4月)

| 日(曜日) | 時間 | 場所 |
|-------|-------------|-----------|
| 9(火) | 9:30~10:30 | 高来神社駐車場 |
| | 11:00~11:30 | 寺坂老人憩の家 |
| | 13:30~14:30 | 東町二丁目公園 |
| | 15:10~15:40 | 生沢会館 |
| 10(水) | 9:30~10:45 | 大磯町役場駐車場 |
| | 11:15~11:45 | 八坂神社(西小磯) |
| | 13:30~14:30 | 国府新宿福祉館 |
| | 15:00~15:30 | 虫窪老人憩の家 |
| 11(木) | 9:30~10:45 | なかまる公園 |
| | 11:15~11:45 | 宮ノ上公園 |
| | 13:30~14:30 | 稲荷松公園 |
| | 15:00~15:30 | ふれあい広場 |
| 12(金) | 9:30~10:30 | 石神台中央公園 |
| | 11:00~11:30 | 黒岩公民館 |
| | 13:30~15:00 | 馬場公園 |

- 小さいお子様の同伴は危険です。遠慮ください。
- 会場で注射が受けられない場合は、必ず動物病院で受けてください。
- 犬の体調が悪い場合や妊娠中の方は注射が受けられませんが、かかりつけの獣医師にご相談ください。
- ▼登録内容の変更
飼い主の住所変更、犬が死亡した場合や他市町村へ転出した場合などは、届出が必要です。狂犬病予防注射実施の際に手続きをすることができます。

犬や猫はマナーを守って飼いましょう!

散歩中に犬のふんを他人の家の前や路上、公園などに放置したり、猫のふん尿による悪臭などに關する苦情が多く寄せられています。

飼い主のマナー

- 散歩中は、犬のふんを責任をもって片付け、ふんを回収するための袋やスコップを持ち歩きましょう。
- おしっこ臭いや汚れが気になる方もいます。ペットボトルなどで水を持ち歩き、水で流すなどの配慮をお願いします。
- 周りに人が居る場所では、リード(綱)を短くして使いたしましょう。
- 猫にトイレのしつけをして、特定の場所で排泄できるようにしましょう。

ごく一部の心無い飼い主の行動で多くの方が迷惑をしています! マナー向上に努めましょう。

※「飼い犬などのふんの放置・投棄は、「大磯町美しいまちづくり条例」で禁止されています。

◎問い合わせ 環境美化センター
☎(72)4438

条例施行から1年

美しいまちづくり条例

みんなでする生活のルール

昨年4月に「大磯町美しいまちづくり条例」が施行されてから1年が経ちました。改めて、条例の概要をお知らせします。

■条例制定の背景

町では、皆さんの協力のもと、「町ぐるみ美化キャンペーン」などを通じ、清潔できれいな環境づくりを推進しています。しかし、その一方で、道路や公園といった公共の場所などへの、ごみのポイ捨てや飼い犬のふんの放置が後を絶たず、清潔で良好な生活環境が損なわれています。町民の皆さんからも、改善を求める意見や要望が数多く寄せられています。

そこで町では、地域の環境美化の推進と、清潔でさわやかな生活環境を確保することを目的に、この条例を制定しました。

■守ってほしいこと

町民の皆さんには、清潔ですみよい環境づくりの意識を高めていただき、快適な生活環境の確保に努めていただくことを規定しています。

この条例では、空き缶やたばこの吸殻などのポイ捨てや、飼

犬のふんの放置の禁止など個人のマナーとされていたもの10項目をルールとして定めています。



■ルール違反したときは...

この条例に定めたルールに従わない場合は、指導や命令、さらにそれに従わない場合には、罰金を適用する場合があります。



▲大磯駅前での街頭啓発の様子

※詳しくは今月号のチラシ、ホームページをご覧ください。

◎問い合わせ 環境美化センター
☎(72)4438

10月
から

ごみ処理広域化がスタート 分別区分を見直し

3月～5月にかけて
地区別の分別説明会を開催

平塚市・大磯町・二宮町の1
市2町ごみ処理広域化がスタート
することに伴い、10月から、
ごみの分別区分を見直します。

この分別区分の見直しに伴い、
地区別の分別説明会を開催しま
すので、ぜひ参加してください。

【説明会の内容】

分別区分を見直す理由や新た
な分別区分の全体概要について

【開催時期】

3月下旬から5月下旬まで

◎開催日時等の詳細は、回覧等
でお知らせします。

【開催場所】

地区会館等

【その他】

老人会など各種団体や集合住
宅などを対象に、個別での説明
会も実施します。

ご希望がありましたら環境美
化センターにご連絡ください。

10月から見直される分別区分の概要は下記
のとおりです。今後、地区説明会や広報等で、
品目ごとにポイントをお知らせします。

★ 10月から変わります ★

| 現行の分別区分 | 新しい分別区分 |
|------------|------------|
| 燃せるごみ | 可燃ごみ |
| 容器包装プラスチック | 容器包装プラスチック |
| その他プラスチック | 古紙・古布類 |
| 古紙・古布 | 剪定枝 |
| 剪定枝 | ペットボトル |
| ペットボトル | 金属類 |
| ビン・カン | ビン・廃食用油 |
| 無価値物 | 空き缶類 |
| 廃食用油 | 不燃ごみ |
| 有害ごみ | 有害ごみ |
| 粗大ごみ | 粗大ごみ |
| (13品目) | (13品目) |

容器包装プラスチックの 分別にご協力を！

今月から、容器包装プラス
チックが、平塚市リサイクルプ
ラザで処理されます。

大磯町の容器包装プラスチッ
クは分別が徹底されていると言
われるよう、分別を再確認して
ください。

【分別のポイント】

・「プラマーク」を見つけま
しょう。

・汚れは軽く水洗いするか、拭
いてきれいにしましょう。

【出し方のポイント】

・透明または半透明のビニール
袋を使いましょう。

・二重袋はやめましょう。

【収集日】

・東部地区在住の方は毎週水曜
日です。

・西部地区在住の方は毎週木曜
日です。



◎問い合わせ

環境美化センター
☎(72)4438

今日からはじめよう！

ごみのダイエツト通信 ⑱

賞味・消費期限切れの何も手
を付けていない「手付かず食品」。

これが家庭から出る生ごみの
約10%も占めています。

この「もったいない生ごみ」
をなくすポイントとは…？

「もったいない生ごみ」をな くす6つのポイント

①家にある食品をチエック！

家にどんな食品がどれくらい
あるか冷蔵庫などを小まめに
チエックしましょう。賞味・消
費期限を確認して、食べ忘れの
ないようにしましょう。

②使う分だけ買おう！

買い物に出掛ける前に、もう
一度、家にある食品をチエック
しましょう。「買い物メモ」を作
ると、余計なものを買うことも
なく節約にもなります。

③保存を工夫しよう！

お肉やお魚などは「小分けに
して冷凍する」、「調理してから
保存する」など、工夫して長持
ちさせて、食べ切りましょう！

④エコクッキングに挑戦！

野菜や果物の皮や、少し残っ
た野菜などを利用して、料理し
ましょう。細かく刻んでチャーハ
ンの具に、即席の漬物やきんぴ

らなど、「捨てずに使い切る」エコ
クッキングに挑戦しましょう！

⑤食べられる分だけ作ろう！
自分や家族が食べられる分だ
け作るようにしましょう。



⑥食べ残しリサイクルクッキ
ングに挑戦！

肉じゃがをつぶしてコロツケ
の具にしたり、カレーをめんつ
ゆで割ってカレーうどんにした
り、ポテトサラダをピザやグラ
タンの具にしたり…。食べ残し
た料理を材料に、別の料理に変
身させてみましょう！

「もったいない」の気持ちで、生
ごみのダイエツトに向けて、で
きることからやってみましょう。

◎問い合わせ

環境美化センター
☎(72)4438

太陽光発電システム設置費用 一部を補助

住宅用太陽光発電システムを設置する方に補助します。

▼補助対象者

申請年度内に町内の自ら居住する住宅にシステムを設置またはシステム付き住宅の購入が完了できる方。今年度から、HEMSを併せて設置する方への補助になります。

▼申請手続き

工事着工前までに、補助金申請書にシステムの仕様書等を添えて申請。
※HEMS（ホーム・エネルギー

【補助金額】

1KW 当たり
1万5千円
(上限5万2千円)

※予算の範囲内の助成なので、年度途中で終了する場合があります。

合併処理浄化槽設置費用 一部を補助

単独処理浄化槽・くみ取り式トイレから合併処理浄化槽に設置替えをする方に補助します。

▼補助対象者

対象地域内で自ら居住するための住宅に家庭用小型合併処理浄化槽へ設置替えする方（販売又は賃貸目的の建物に設置替えする場合は対象外）

▼補助対象地域

下水道計画区域以外の区域
※下水道計画区域は、下水道課にご確認ください。

▼申請手続き

浄化槽着工前までに申請書

に浄化槽設置届出受理書の写し、構造図等を添えて申請。
▼申請期間 4月1日(月)～平成26年1月31日(金)

| 浄化槽の人数区分 | 補助限度額 |
|----------|--------|
| 5人槽 | 44万円 |
| 6・7人槽 | 55万2千円 |
| 8～10人槽 | 72万8千円 |

※撤去工事を行う場合は、撤去費用として限度額9万円を合わせて補助

◎問い合わせ・申請場所 環境美化センター ☎(72)4438

環境基本計画がまとまりました！

町では、大磯町環境基本条例に掲げる基本理念を総合的かつ計画的に推進するため、前計画で掲げた基本目標「豊かな自然と歴史・文化に囲まれた快適なまち大磯」を継承し、町民の皆さんからのご意見、町長の諮問機関である大磯町環境審議会（高橋秀男会長）の答申を踏まえ、平成25年3月に策定しました。

本計画の推進に向けて、町民、事業者、滞在者、町がそれぞれの役割を持ち、協力して目標達成に向けて取り組みを進めていくため、引き続き皆さんのご理解とご協力をお願いします。



▲高橋会長から答申を受ける中崎町長

※計画は、町民情報コーナー（役場本庁舎、国府支所）及び町ホームページでご覧になれます。

◎問い合わせ 環境美化センター

☎(72)4438

大磯景観応援団

景観カルテを作成



町には、「景観計画」の普及啓発等を行うボランティア組織「大磯景観応援団」があります。団員は、景観まちづくりに関心がある町民、専門家などです。今回は、皆で町歩きをして発掘した優れた景観の資料集として「景観カルテ」を作成しました。

カルテは、町内の景観資源として自然、町並みなどをまとめたもので、今後の景観資産の登録へと繋げる資料となります。また新たな景観資源がありましたら随時更新予定です。



▲景観カルテ

◎問い合わせ 都市計画課 ☎内線221

募集 大磯町補助金等評価委員

大磯町補助金等評価委員会は、公募による補助金対象事業の採択に関する事項を評価する委員会です。町民参加による幅広い意見を取り入れながら補助事業の評価を行うため、次のとおり委員を募集します。

- ▶募集人数 1人(任期：委嘱の日から2年間)
- ▶応募資格 町内在住20歳以上(平成25年4月1日現在)の方。
- ▶応募方法 所定申込書に必要事項を記入し応募してください。
- ▶応募期間 4月1日(月)～4月19日(金)
- ▶報酬 1回6,500円
- ▶提出方法 持参、郵送、FAXまたはメール
- ▶その他 申込書は、町民課、国府支所で配布または町ホームページからもダウンロード可。応募者多数の場合は、書類選考により決定します。

◎問い合わせ・申し込み

〒255-8555 大磯町役場町民課町民協働係
FAX (61)1991(「町民課町民協働係行き」と明記。)
☎内線267 Eメール chiiki@town.oiso.kanagawa.jp

5月から町の税金がコンビニエンスストアで納付できます

5月から全国のコンビニエンスストア(コンビニ)で納めることができる「コンビニ納付」を開始します。

コンビニの営業時間内ならいつでも納めることができます。なお、これまでどおり、町役場や金融機関でも納めることができます。

▼コンビニで納付できる税目

- ・ 固定資産税
- ・ 軽自動車税
- ・ 町県民税(普通徴収)
- ・ 国民健康保険税(普通徴収)

▼コンビニで納付できない納付書

- ・ バーコードが印刷されていない納付書(後期高齢者医療保険料・介護保険料等)
- ・ 汚損等によりバーコードが読み取れない納付書
- ・ 金額を訂正した納付書
- ・ 1枚あたりの納付金額が30万円を超える納付書
- ・ 「コンビニ利用期限」が過ぎた納付書

取扱店 ※下記のコンビニの全国の店舗で納付できます。

| | | |
|---------------------|--------------|--------------------|
| エブリワン | くらしハウス | ココストア |
| コミュニティ・ストア | サークルK | サンクス |
| スリーエイト | スリーエフ | 生活彩家 |
| セイコーマート | セーブオン | セブン-イレブン |
| デイリーヤマザキ | ファミリーマート | ポプラ |
| ミニストップ | ヤマザキデイリーストアー | ローソン |
| MMK(マルチメディアキオスク)設置店 | | ヤマザキスペシャルパートナーショップ |

◎問い合わせ
税務課 内線264

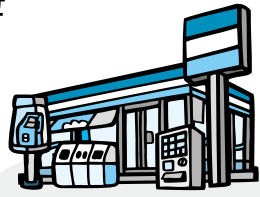

4月1日から大磯港駐車場が時間料金制になります

短時間の利用がしやすい料金体系にするために、現行の1回単位の固定料金制から時間料金制になります。

▶開場時間

| 月 | 開場時間 |
|--------|------------|
| 4月～9月 | 午前4時～午後10時 |
| 10月～3月 | 午前5時～午後10時 |

▶駐車料金表

| 区分 | 時間料金 | 上限額 (1日あたり) |
|----------|------|----------------|
| 普通自動車 | 300円 | 1,000円 |
| 大型自動車 | 600円 | 2,000円 |
| 原付・自動二輪車 | 150円 | 500円 |

- ※1. 緑化協力金(1台20円)にご協力ください。
- ※2. 第1駐車場:114台、第2駐車場:239台
- ※3. 大型車・二輪車は第2駐車場のみ駐車できます。
- ※4. 5千円札・1万円札はご利用できません。(両替は各自でご用意ください。)



◀大磯港駐車場

◎問い合わせ 大磯港港湾管理事務所 ☎(61)5719

固定資産の縦覧・閲覧始まる

●あなたの土地や家屋などの資産が確認できます

価格等縦覧帳簿の縦覧

土地の固定資産税の納税者は町内の土地の評価額などを、また、家屋の固定資産税の納税者は町内の家屋の評価額などを、縦覧帳簿により確認や比較することができます。

固定資産課税台帳の閲覧

土地や家屋を所有している方は、課税内容や税額等を閲覧できます。

▼閲覧できる方

- ・ 所有者、納税義務者、納税代理人、委任状を有する代理人
- ・ 借地人、借家人、1月2日以降の所有者、相続人などは、対象の資産について閲覧できます。この場合、権利関係等

▼縦覧期間

4月1日(月)～5月31日(金)
※土・日・祝日除く。

を証明する書面(賃貸借契約書、売買契約書、登記簿謄本など)をお持ちください。

▼閲覧期間 通年

※土・日・祝日を除く。

▼縦覧・閲覧場所

税務課窓口(役場本庁舎1階)

▼縦覧・閲覧に必要なもの

運転免許証など、本人確認ができるものを持参。

※縦覧期間中は、課税台帳の写しを無料で交付。

※固定資産税の納税通知書は、5月上旬に発送予定。第1期

納期限は5月31日(金)。

◎問い合わせ 税務課

☎内線255・256

国民健康保険の手続きを忘れずに!!

国民健康保険に加入している方が、転入、転出や就職など健康保険に変更があった場合には手続きが必要になります。手続きは郵送でもできますので、忘れずにお願います。

【国民健康保険】

国民健康保険に加入や脱退したとき、内容に変更があったときなどは、本人又は家族が14日以内に届出をしていただく必要があります。

こんな場合はご注意ください!

◎加入の届出が遅れると
転入された日や職場の健康保険をやめた日など、国民健康保険の資格が生じた日にさかのぼって加入していただきますので、保険税についてもその加入日に基づき課税され、一度にお支払いいただく税額が大きくなることがあります。

◎喪失の届出が遅れると

引き続き国民健康保険に加入していることとなり、保険税が

課税されます。

また、資格喪失日以降に国保の保険証で医療機関にかかる、国保が医療機関に支払った医療費を返還していただくこととなります。

【退職者医療制度】

会社を退職し、国民健康保険に加入している年金受給者のうち次の要件に該当する場合は退職者医療制度が適用されます。今後、該当する方には更新後の保険証を郵送します。

既に対象となつている世帯の保険証には㊦の印が記載されています。

なお、新規や継続に関して手続きは必要ありません。

▼要件 厚生年金・共済年金の受給者で加入期間が20年以上、あるいは40歳以降の加入期間が10年以上の方

保険証の内容に変更があった場合は、町への届出のほかに、医療機関の窓口へ保険証を提示し、変更のあったことを申し出てください。

◎問い合わせ

町民課 ☎内線275

国民年金保険料が変わります

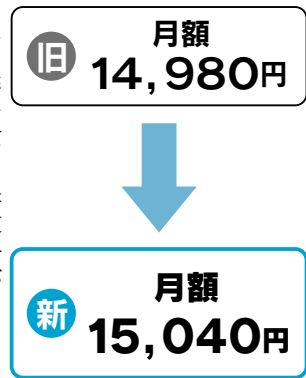

国民年金の保険料が、4月から60円増額され、月額15,040円になります。

通常の口座振替の方は5月末から、早割の口座振替の方は4月末から引落日金額が変わりますのでご注意ください。

学生の納付猶予申請は4月から前年所得が118万円以下の

◎問い合わせ

町民課 ☎内線274

70歳〜74歳の方へ 国民健康保険の高齢受給者証をお持ちの方へ

医療制度改革により、70歳から74歳の方で医療機関での自己負担割合が1割の方は、平成25年4月から2割に引き上げられることとなりましたが、当面の間、1割に据え置かれます。

これにより、大磯町国民健康保険の被保険者で1割の高齢受給者証をお持ちの方には、4月以降にお使いいただく高齢受給者証を3月末までに送付いたします。

◎問い合わせ

町民課 ☎内線275

| | こんなとき | 必要なもの | | |
|--------------|--------------------|-------|-----|---|
| | | 印鑑 | 保険証 | その他 |
| 国民健康保険に入るとき | 大磯町に転入した | ○ | - | - |
| | 職場の健康保険をやめた | ○ | - | 年金手帳 ^(※1) ・健康保険の喪失証明書等 ^(※2) ・年金証書 |
| | 子どもが生まれた | ○ | ○ | 母子手帳 |
| 国民健康保険をやめるとき | 大磯町から転出した | ○ | ○ | - |
| | 職場の健康保険に入った | ○ | ○ | 職場の健康保険証 |
| | 死亡した | ○ | ○ | - |
| その他 | 住所・世帯主・氏名が変わった | ○ | ○ | - |
| | 保険証をなくした | ○ | - | 身分を証明するもの |
| | 就学のため子どもが他市町村に転出した | ○ | ○ | 学生証又は身分を証明するもの |
| | 退職医療制度に該当した | ○ | ○ | 年金証書 |

注) 窓口で、保険証を交付するときは運転免許証等で本人確認をしています。提示がない場合は、簡易書留で郵送します。

(※1) 60歳未満の方

(※2) 厚生年金・共済年金の年金受給者で加入期間が20年以上、あるいは40歳以降の加入期間が10年以上の方

子ども・子育て支援新制度 平成27年度スタート

昨年8月、子ども・子育て関連3法が国会で成立し、幼児期の教育・保育や、地域の子ども・子育て支援を総合的に推進する、「子ども・子育て支援新制度」が、早ければ平成27年度にスタートする予定です。

今後、皆さんの子育ての状況等を把握し、それに基づいた事業計画策定のため、「子ども・子育て会議」の設置等、新制度に向け準備をしていきます。詳細は、決まり次第お知らせします。

国が新制度で目指すもの

- ① 質の高い幼児期の教育・保育を総合的に提供します。
 - ② 待機児童の解消のため、保育の受け入れ人数を増やします。
 - ③ 地域のニーズに応じた多様な子育て支援を充実させます。
- 詳しくは、内閣府ホームページを参照ください。
http://www8.cao.go.jp/shoushi/shinseido/index.html

◎問い合わせ 子育て支援課 ☎内線317

臨時職員の登録を募集

臨時職員の登録を受け付けています。

▶職種

- 一般事務(受付業務、本庁舎等各施設での事務補助)
- 保健師・看護師・栄養士等
- 国・県事業で、町が募集するもの(統計事務補助等)
- ▶登録期間 受付日の属する年度内
- ※登録は年度ごとです。既に登録されている方も、引き続き登録を希望する場合、再登録が必要です。
- ▶提出書類 町指定の登録書に必要事項を記入、写真(カラー・縦4cm×横3.5cm)を貼付。
- ※登録書は、町ホームページからダウンロードできます。
- ▶採用について 採用の必要が生じた場合、登録者の中から採用を行います。受付順の採用ではありません。
- ※なお、登録後は採用者以外には連絡しませんので、あらかじめご了承ください。

◎問い合わせ 総務課 ☎内線210・211

介護認定調査員の募集

介護保険の認定調査をしていただける方を募集しています。

- ▶資格 介護支援専門員、看護師など。普通自動車運転免許。
- ▶募集人員 若干名
- ▶受付期間 随時
- ▶提出書類 介護保険認定調査員登録書(町配布)、介護支援専門員等資格証の写し。郵送提出可。
- ▶勤務時間 10:00～17:00
- ▶勤務場所 町保健センター・各対象者所在地ほか

◎問い合わせ 福祉課 ☎内線315

春の全国交通安全運動 4月6日～15日

春は暖かくなり、外出する機会も多くなり、また、新入園児等が通園・通学を始める季節でもあります。

「安全は 心と時間の ゆとりから」をスローガンに、園児・児童のお手本となるよう交通マナーを守り、交通事故を未然に防ぎましょう。

- 全ての座席のシートベルトとチャイルドシートの正しい着用を徹底。
- 保護者の方は、通学(園)路のどこが危険かを確認し、子どもに正しい歩き方や横断歩道の渡り方を教え、交通安全について話し合いを。
- ドライバーの方は、交差点や近くに公園・広場がある道路を通行するときは、子どもの飛び出しに注意。
- 通学中の新入学児童等を見かけたら、交通事故に遭わないよう見守り、地域ぐるみで交通事故の防止を。

◎問い合わせ 町民課 ☎内線237

●高校生の国際交流事業●

アメリカ派遣参加者を募集

町姉妹都市協会では、毎年学校の夏休み期間中、米国の姉妹都市へ高校生を派遣しています。今年はそのとおり参加者を募集します。

▼とき 7月24日(水)～8月7日(水)
▼派遣先 米国オハイオ州デイトン市

▼参加資格 町内在住の高校生
▼募集人数 若干名
▼参加者負担金 12万円
▼申込方法 事務局窓口(役場3階総務課)及びホームページにて

募集要項 申込書を配布します。
▼申込期間 4月5日(金)～22日(月)※郵送の場合、期間内に到着に限る。

▼選考試験日・内容 5月12日(日)
①日本語での面接

②簡単な英会話
◎問い合わせ・申込み 町姉妹都市協会事務局
〒255-1855 大磯町総務課内 ☎内線211

火災等災害発生時のサイレン吹鳴について



消防団詰所に設置されているサイレンは、消防団員の招集や地区の方々にお知らせする目的で吹鳴しています。

付近の皆様には、大変ご迷惑をお掛けしますが、ご理解とご協力をお願いいたします。

◎問い合わせ 消防署 ☎(61)0911

大磯町の農業に 若い力が加わりました



農業に対して意欲的な若者が
認定就農者の資格を取得

渡邊幹さん(国府新宿在住26
歳)は、農家でない家庭で育ち
ましたが、努力が結果に反映さ
れる農業に魅力を感じ、神奈川
県農業アカデミーで学び、認定
農業者の資格を取得されました。

昨年からは野菜やミカン、酒米の
栽培に携わりながら、無農薬野
菜の研究を重ね、今年3月に新
しく大磯町の農家となりました。



▲渡邊 幹さん

ブランド化やイメージアップを
目指していきたい。」と思い、熱
く語ってくれました。
町と農業委員会は今後も新規
に就農される方を応援します。

「これからは地元直売や朝市
に積極的に参加し、大磯野菜の

◎問い合わせ
農業委員会

☎内線358

4月から

難病等の方々 障害福祉サービス等の 対象となります

4月に施行される障害者総合
支援法において、障がい者の範
囲に難病等の方々が加わります。

対象者は、身体障害者手帳の
所持の有無に関わらず、障害程
度区分の認定や支給認定等の手
続きを経た上で、必要と認めら
れた障害福祉サービス等の受給
が可能となります。

主なサービス内容は、居宅介

護、短期入所、日常生活用具費
給付、補装具費給付などです。
利用者負担は、住民税を基準
に決定されます。

対象となる難病の範囲など、
詳しくはお問い合わせください。

◎問い合わせ

障害福祉センター

☎(73)4530

磯っ子レポート

No.107

「いそべえ」と「あおみ」を
ご存じですか？

皆さんは、「いそべえ」と「あ
おみ」をご存じですか？

いそべえとあおみは大磯町
のご当地キャラクターです。
彼らは町のシンボル「アオ
バト」をモチーフに生まれた
カップルです。愛らしい目、
愛着のある姿は、大磯にピッ
タリです。

そんないそべえとあおみは
現在も精力的に活動中です。

最近では、「いそべえ焼き」と
「あおみサブレ」が販売開始と
なり、グルメデビューを果た
しました。しっとりとした食
感が印象的なお菓子です。味は、
「いそべえ焼き」がチョコレート
味、「あおみサブレ」がホワイト
チョコレート味です。私も先
日初めて食べましたが、どち
らもとてもおいしかったです。
ご当地製品は、第2弾、第
3弾も開発予定なので楽しみ
です。

私は生まれ
てからずっと
大磯に住んで
いますが、こ
んな素敵なキ
ャラクターが
誕生したのは

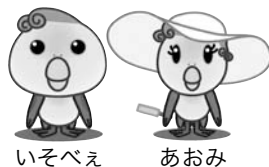

▲観光キャラクター「いそべえ」

初めてで、これにより全国の人
にもっと大磯を知ってもらえる
きっかけになると思いました。
私は、いそべえとあおみが
大好きです。町の皆さんにも、
彼らを愛して欲しいです。

(内海 帆奈美)

「花の季節 春へ」

2月は、庭の梅の花が満開
で、可愛らしく咲いています。
香りをかぐととてもいい梅の香
りを感じることが出来ます。ま
た、花といえば、去年は馬場公
園の桜並木がきれいでした。

桜の花は、咲いていても散
る時でも見応えがあります。
特に、桜の花びらがたくさ
ん散った日は、ピンク色の花び
らが道路をレッドカーペットの
ように飾ってくれるので、桜並
木の通りには、ピンク色の道

路ができあがります。また、天
気が良い日には、地域の人たちが
花見をしに、馬場公園を訪れる
のでとてもにぎやかです。地域の
人たちが交流できる場所なので、
花見は町の地域活性化にとても
役立つと思います。桜は早春に
咲く寒桜から5月頃まで咲く八
重桜まで種類もたくさんあり、
日本の春を象徴
する花です。

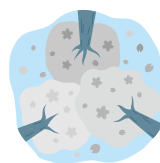

(岸本 明奈)

ホタルの幼虫を放流

2月16日(土)、ホタルの幼虫
を放流するため、中井町の厳島
湿生公園に行きました。

公園に着くと班ごとに分かれ
て野鳥を観察しました。双眼鏡
を借りて野鳥をたくさん見るこ
とができて、楽しかったです。

厳島湿生公園は、ホタルの生
息地ということで、ホタルの幼
虫約300匹を放流しました。

放流したホタルすべてが元氣
に育って欲しいと思いました。
少ししてから、レクレーシ
ョンのおにごっこを参加者全員
でやりました。冷え切った体が
とても温まりました。家に帰っ
て、家族に初めて見たホタルの
幼虫の話をしました。

◎問い合わせ

政策課 ☎内線207

(榎本 笙平)

図書館 郷土資料館 だより

図書館 問い合わせ・申込み ☎(61)3002
 休館日 4月/1・4・8・15~19・22・30日
 郷土資料館 問い合わせ・申込み ☎(61)4700
 休館日 4月/1・2・8・15・22・30日

図書館情報

春になりました 図書館に行きませんか

新しい年度が始まります。心機一転、今まで読んだことのない分野の本に挑戦してみませんか。約22万冊の本がみなさんを待っています。



▲図書館本館



▲国府分館(国府支所内)

▼開館時間は

本館は、午前9時から午後7時まで(土日祝は午後5時まで)、分館は、午前9時30分から午後5時まで。

▼休館日は

月曜日(祝日の場合は、翌日以降の祝日でない日)、第一木曜日、年末年始、4月の蔵書点検期間などです。

▼本、雑誌、CDを借りるには

利用券が必要です。氏名・住所確認のため保証証等をご持参ください。

▼借りられる数と期限は

本、雑誌(最新刊を除く)、紙芝居は、1人10点まで。CDは1人5点まで。期間はともに2週間です。

▼返す時は

開館時はカウンターへ。閉館時はブックポストに返却できます。(袋などに入れていただく本が傷みませ

ん。)破損の恐れがあるCD、紙芝居は直接カウンターにお返しください。

みんなよんでみよう

読書スタンプラリー2013

図書館推薦の本を読んだ冊数に応じてプレゼントをさしあげます。



▲スタンプラリーの本

また、おすすめの本2冊を袋に入れた、お楽しみスタンプラリー・スタート・パック(各セット先着20人)も用意しています。

音楽講座

ハリー・ペラフォンテ・コンサート

▼とき 4月20日(土)
午後2時~4時

▼ところ 図書館本館大会議室

▼講師 渡辺 稔氏

▼内容 1959年カーネギーホールで行なわれたペラフォンテのコンサートを中心に解説します。

▼定員 40人 申込制(先着順)

▼参加費 無料

▼申込み 4月5日(金)~。本館と分館どちらでも。窓口または電話で申込みください。

◎休館のお知らせ

4月15日(月)から19日(金)まで、蔵書点検のため、休館します。ご理解とご協力をお願いします。

郷土資料館情報

春季企画展 「大磯の災害——かつてこの地で起きたこと——」

大磯町域で過去に起きた災害をテーマとした企画展を開催中です。地震・台風・富士山の噴火で受けた被害を詳しく紹介しています。



▲企画展の展示風景

▼とき 5月12日(日)まで
休館日 4月1日・2日・8日・15日・22日・30日、5月1日・7日

▼ところ 郷土資料館企画展示室

▼入館料 無料

◎関連企画、パネル展示「災害から地域資料を守る—全国・県内でのとりくみ—」も同時開催中! 郷土資料館廻廊をご覧ください。

◎展示解説を行います!

▼とき 4月28日(日)、5月5日(日) いずれも午後2時から

▼ところ 郷土資料館企画展示室
担当学芸員が30分程度で企画展示の内容を解説します。

古文書裏打ちクラブ

会員募集中

新年度が始まりました。何か新しいことを始めてみませんか?

郷土資料館では、古文書の修復を目的として、「古文書裏打ちクラブ」が活動しています。このクラブでは、会員の皆さんが主体となって、古文書の裏打ち作業を行います。常時、会員を募集していますので、関心のある方は、まずは活動を体験ください。



▲「おいそ文化祭」での活動体験

▼とき 毎月第3土曜日

午前10~午後3時頃

▼ところ 郷土資料館研修室

▼対象 どなたでも

▼申込み 随時募集中。窓口、または電話でお問い合わせください。

情報コーナー

役場 ☎61-4100

問 問い合わせ
申 申込み

親子で楽しもう「リトミック」 参加者募集

リズムを感じて、親子でコミュニケーションをとりましょう。

▶とき 5月9日(木)、23日(木)
①10:00～10:30 ②10:45～11:30
(2回で1コース)

▶ところ 子育て支援総合センター

▶対象 ①6～12か月の乳児と保護者
②1歳～未就園の子どもと保護者

▶定員 各10組(抽選)

▶講師 榎 久美子氏

▶参加費 無料

▶申込み 4月1日(月)～19日(金)。
はがき、電話、窓口のいずれか。
はがきの場合、住所、氏名(子と親)、生年月日(子)、電話番号、
「リトミック希望」と記入し下記へ。
(4月19日(金)消印有効)

問・申 ☎259-0112 大磯町国府
新宿131 子育て支援総合センター
☎(71)3377

平成25年度 町立中学校学習支援 ボランティア募集

大磯、国府両中学校では、授業の補助等教育活動に協力いただける方を募集します。(詳細は教頭まで)

▶募集教科 全教科(全領域)

▶受付期間 4月5日(金)～4月19日(金)

問・大磯中学校 ☎(61)0073
・国府中学校 ☎(71)0410

母親講座「茶道教室」 参加者募集

茶道(裏千家)の講座を開催します。初心者向けの入門編です。心静かな時間を体験ください。

▶とき 5月13日、6月10日、7月8日、9月9日、10月21日
いずれも月曜日、全5回

▶ところ 子育て支援総合センター

▶対象 未就学児を子育て中の保護者(保育あり)

▶定員 6人(先着順)

▶講師 裏千家 高野澤 宗彩氏

▶参加費 2,500円(材料費等含)

▶申込み 4月15日(月)～

問・申 子育て支援総合センター
☎(71)3377

子育て講座「ベビーマッサージ」 参加者募集!

リンパの流れを理解して、マッサージのコツを学びます♪気持ち良さにお子さんもうっとり。

▶とき 4月23日(火)・5月7日(火)
10:00～11:30(2回で1コース)

▶ところ 子育て支援総合センター

▶対象 3か月(首がすわる程度)～2歳未満程度の乳幼児と保護者

▶定員 15組(先着順)

▶講師 鳥海 愛子氏
(チャイルドボディセラピスト)

▶参加費 無料

▶申込み 4月8日(月)～

問・申 子育て支援総合センター
☎(71)3377

ファミリー教室① 「児童をとりまくネットの危険性と最新のスマホ情報」

今、話題になっているスマートフォンのセキュリティと危険性についてと、その対策としてのフィルタリングの重要性についてお話しします。

▶とき 5月11日(土)9:30～11:00

▶ところ 保健センター2階研修室

▶対象 子育て中の保護者など

▶定員 30人(先着順)

▶講師 デジタルアーツ(株)社員

▶参加費 無料

▶持ち物 筆記用具

▶申込み 4月8日(月)～電話またはメールで、氏名、住所、電話番号をお知らせください。

kouza@town.oiso.kanagawa.jp

▶その他 託児あり。希望の方は申込時にお申し出ください。

問・申 生涯学習課 ☎内線323

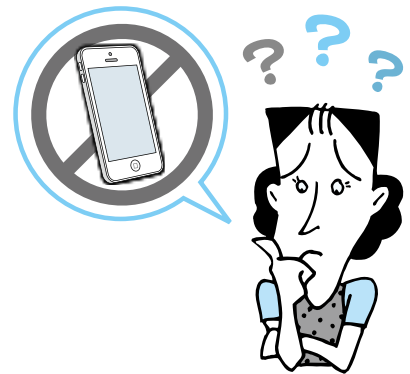

ジムの英語と学習塾 無料体験受付中

Jim's

English & Studies

安心の月謝制
Tel.0463-61-1204
Tel.0463-61-5652(夜間)
http://www.jimsenglish.com

至小田原 大磯駅 至平塚

国道1号線 P 2F

ファミリーマート 大磯駅入口 Jim's English&Studies

大磯駅から徒歩3分国道沿い

～万病は背骨から～

「本紙見た」で初診料無料!

神経・骨格・筋肉を的確に検査し、無理なく年齢症状に合わせて、筋肉の緩和操作、骨盤、背骨、各関節の矯正施術をいたします。

●腰痛・脚痛 ●頭痛 ●首・肩・背中コリ痛 ●関節痛
●内臓痛 ●スポーツ痛 ●体質・体型改善、他症状

大磯カイロプラティック院

TEL&FAX 0463-61-8804 予約制

受月～金 9:00～20:00 土曜日 9:00～18:00 休日曜日
大磯町大磯1009 ISOビル2F 大磯駅前正面
http://locoplac.jp/t000157477/

優良運転者を表彰

優良運転者の表彰申請を受け付けています。

▶表彰の種類と資格要件

- ・常に自動車を運転し、過去5・10・15・20・30年の各期間、無事故・無違反の安全協会会員
- ・過去に同種の表彰を受けたことのない方

▶受付期間

- ・15年、20年表彰
4月1日(月)～5月31日(金)
- ・5年、10年、30年表彰
7月1日(月)～9月10日(火)

▶持ち物 免許証と認印

▶費用 630円(無事故・無違反証明書交付手数料)

問・申 大磯地区交通安全協会
☎(73)1350

命がよるこぶ調理法

季節の食材で酵素を生かした、身体がよるこぶ料理に仕上げる調理法を学びましょう。

▶とき 4月23日(火)

11:30～13:30

▶内容 山野草と筍：春の山菜や野草、筍を色々な調理法で食します。

▶ところ 星槎湘南大磯キャンパス(送迎バスあり:大磯駅 11:00 発)

▶定員 15人

▶参加費 3,000円

▶持ち物 マイ箸、マイカップ、マイ取り皿、エプロン

▶申込方法 電話またはメール

問・申 星槎湘南大磯キャンパス 担当山西まで ☎(71)6048
[E-メール]seminar@seisa-mp.jp

町立中学校における 聴講生の受入れについて

大磯、国府両中学校では開かれた学校づくりの一つとして、生徒とともに学ぶ聴講生を公募します。

▶対象者 町内在住の方

▶申込方法 申込書を各中学校に提出。※申込書等は、両校のホームページよりダウンロード可。面接の上、受入決定。4月19日(金)より受入可。

▶申込締切 4月19日(金)まで。

問・大磯中学校 ☎(61)0073

・国府中学校 ☎(71)0410

一般財団法人 世界こども財団 寄付モノ募集中

家で不要になった本や書き損じはがきを捨てる前に、世界の未来を創る子どもたちに寄付をお願いします。

▶対象 ①破損、汚れのない本

②書き損じ・未使用はがき

▶送付先 〒259-0111

大磯町国府本郷 1805-2

▶その他 直接持参可能。

問 一般財団法人世界こども財団

☎(71)6046

[E-メール] fgc@fgc.or.jp

[HP] <http://www.fgc.or.jp>

春の書展

大磯町書道協会会員による作品展です。

▶とき 4月5日(金)～7日(日)

初日 11:00～、最終日 16:00まで

▶ところ 図書館2階展示コーナー

問 仲川宅 ☎(61)2966

パソコン講座(初心者コース) 5月講座受講者募集

電源を入れるところから、キーボードの操作、インターネットの閲覧方法等を学ぶ、4回の講座です。

▶とき 5月10・17・24・31日(いずれも金曜日)各回とも10:00～12:00(全日出席できる方のみ)

▶ところ 生涯学習館

▶対象 町内在住の成人15人(初めて受講する方を優先)

▶参加費 無料

▶持ち物 筆記用具

▶その他 申込時は、自宅のパソコンのOSの種類をお知らせください。(例:Vista、Windows7など)

▶申込み 4月10日(水)～(先着)

問・申 生涯学習課 ☎内線 329

地域の食生活を見直しましょう ～食生活改善推進員養成講座～

地域の健康づくりを食生活から見直す活動をしている「食生活改善推進員」養成のための講座です。

▶とき 5月～12月の全13回

▶ところ 保健センター

▶対象 町内にお住まいの方(年齢・性別は問いません)

▶定員 15人(先着順)

▶参加費 350円×4回(調理実習材料費、保険代として)

▶申込締切 5月8日(水)

問・申 スポーツ健康課 ☎内線 309

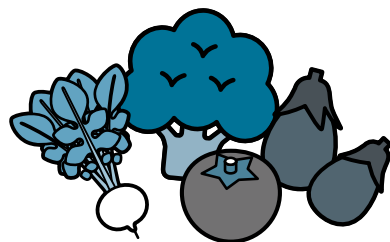

ご葬儀費用の準備は?

ご葬儀の為の保険

長期間続く
死亡保障
保障は95歳まで

高齢の方も安心
40歳～84歳
まで入れます

健康に不安な方もOK
持病のある方
通院中の方もOK

月々2,000円からの
ご葬儀サポートプラン好評発売中!

月々2,000円からの要支援から支払い対象となる
介護一時金付定期保険もあります。



株式会社 **サン・ライフ・ファミリー**

〒254-0024 平塚市馬入本町 13-2

まずは資料請求! お気軽にお電話下さい。

TEL 0463-22-2953 FAX 0463-22-2963

防災行政無線ダイヤル

☎ 0120 (83) 0150

防災行政無線で放送した内容を電話で確認できます。

問 危機管理対策室 ☎内線 241

高来神社 春の例大祭 神輿渡御 & 植木市

春を告げる高来神社の例大祭。

神輿渡御(山神輿)

傾斜 60 度以上の絶壁を 250kg の神輿が引き上げられます。

▶とき 4月19日(金) 18:00 ~

▶ところ 高来神社境内~
高麗山山頂

植木市

▶とき 4月20日(土)・21日(日)

9:00 ~ 21:00 頃

▶ところ 高来神社境内

※駐車場がありませんので、
車での来場はご慮下さい。

問 産業観光課 ☎内線 248



▲山神輿の様子

ダイヤモンド富士を 見よう!!

富士山頂と光輝く太陽が、まるでダイヤモンドが輝くような光景を描き出す瞬間があります。

▶とき・ところ

① 4月9日(火)・10日(水)

照ヶ崎海岸

② 4月10日(水)

県立大磯城山公園展望台

※時間はいずれも夕日が沈む瞬間です。気象条件によっては観測できない場合もあります。

問 産業観光課 ☎内線 248
・大磯城山公園 ☎(61)0355

第56回 大磯西行祭 献詠俳句・短歌入選作決定!!

第56回大磯西行祭において、1月27日(日)まで募集した献詠俳句・短歌の各部門の入選作品が決定しました。

結果は次のとおりです。

(敬称略・学年は応募時のものです)

- | | | |
|-----|-------|------|
| 第二位 | 福原中二年 | 坂本雅仁 |
| 第三位 | 福原中二年 | 落合陸貴 |
| 第四位 | 福原中二年 | 青木玲奈 |
| 第五位 | 大磯中一年 | 廣瀬龍飛 |
| 第六位 | 福原中二年 | 落合里穂 |
- (※1) 埼玉県川越市立福原中

◎献詠俳句

- 【一般の部】 応募総数302句
- 第一位 寒川町 根岸 君子
遠足の

子も覗き込む円位堂

- 第二位 茅ヶ崎市 清水 純一
- 第三位 茅ヶ崎市 若園 晃
- 第四位 柏市 片田 邦子
- 第五位 茅ヶ崎市 八城 湖楊
- 第六位 福井市 三ツ山シゲ子
- 【小学生の部】 応募総数283句
- 第一位 国府小六年 梅原 幹太

自転車

江の島目指す夏休み

- 第二位 大磯小六年 瀬戸美穂
- 第三位 大磯小六年 布川 彩
- 第四位 国府小六年 市川辰紀
- 第五位 大磯小六年 樽本真汰
- 第六位 大磯小六年 吉池奏乃
- 【中学生の部】 応募総数305句
- 第一位 大磯中三年 清水裕貴

アメンボが

泳ぐと揺れる金閣寺

◎献詠短歌

- 【一般の部】 応募総数138首
- 第一位 名古屋市 清水 良郎
大寒の

水を採みこみ採みこみて
朝の光に白菜洗ふ

- 第二位 二宮町 石田トシ子
- 第三位 日向市 黒木 直行
- 第四位 大磯町 前田 恵美
- 第五位 八代市 貝田ひでを
- 第六位 大磯町 江口 允子
- 【小・中学生の部】 応募総数212首
- 第一位 大磯中一年 田中佐喜
水鳥のはばたく音に心ゆれ
思いうかべる
未来のわたし

水鳥のはばたく音に心ゆれ

- 第二位 大磯中二年 倉持佑奈
- 第三位 国府小六年 熊澤真結
- 第四位 国府小五年 近藤 光
- 第五位 大磯中二年 別所歩果
- 第六位 大磯中二年 荒井 柚

◎問い合わせ

産業観光課 ☎内線 248

広告募集!!

この広報おいそに掲載する広告(広告主)を募集しています。詳しくは町ホームページの広告募集をご覧になるか、問い合わせください。

◎問い合わせ 政策課 ☎内線 206

湘南 ひろす 直売

1パック
500円

場所：大磯漁港市場内
日時：毎日(水曜日・不漁日除く)
時間：10:00~14:00

大磯港 ふじ丸 TEL:090(3045)6671

消防情報ダイヤル ☎(61)5151

消防車の出勤情報、休日当番医情報は、こちらで確認をしてください。 問 消防署
通常は、防災情報(内容は毎月変わります。)が聞けます。 ☎(61)0911

オープンガーデン開催

陽春の香り漂うなか、町内お花めぐり散策はいかがですか。

▶とき 4月20日(土)、21日(日)
5月18日(土)、19日(日)
いずれも 10:00～16:00

▶ところ オープンガーデンに参加されているお庭など

※来訪者用の駐車場はありません。
※ご近所の迷惑にならないよう静かに鑑賞願います。

問 オープンガーデンホーム運営委員会(町商工会内) ☎(61)0871

第39回 町民ソフトテニス大会

▶とき 5月12日(日) 8:30～

▶ところ 大磯運動公園テニスコート、大磯中学校、国府中学校

▶参加資格 町在住、在勤、在学の方

問・申 町体育協会ソフトテニス部
関野宅 ☎(34)3092(19:00以降)

悠久の歴史と御神威に包まれた 相模国府祭を訪ねる

千年の歴史を今に伝える、祭りゆかりの史跡を巡り、国府祭のクライマックスへと誘います。

▶とき 5月5日(日)9:30～11:30
小雨決行

▶受付 六所神社 9:00～
・六所神社集合
・大磯駅 8:45 集合 駅よりバス利用(協会員が案内します)

▶コース 六所神社～祇園塚～大矢場(馬場公園)～守公神社など～神揃山 解散 約2時間

▶定員 50人(応募者多数抽選)

▶参加費 500円(保険代、資料代含)

▶募集及び申込要項 実施日、氏名、住所、電話番号、人数(2人まで)を記入の上、往復はがきにて。4月20日(土)必着。

▶その他 国府祭は7:00～17:00まで行なわれます。

問・申 〒255-0003 大磯町大磯927-12(町商工会内) NPO 法人大磯ガイドボランティア協会
☎(61)0871(月～金 9:00～17:00)

澤田美喜記念館と 旧岩崎別荘跡地を訪ねる

澤田美喜のエリザベス・サンダースホームへの思いとその業績にふれる。

▶とき 5月15日(水)9:30～
小雨決行

▶集合 聖ステパノ学園広場(大磯駅前)で案内します)

▶コース 澤田美喜記念館見学～海の見えるホール～澤田美喜旧宅(ビデオ鑑賞など)～旧礼拝堂～解散 約2時間

▶定員 100人(応募者多数抽選)

▶参加費 500円(保険代、資料代含)

▶募集及び申込要項 実施日、氏名、住所、電話番号、人数(2人まで)を記入の上、往復はがきにて。4月30日(火)必着。

問・申 〒255-0003 大磯町大磯927-12(町商工会内) NPO 法人大磯ガイドボランティア協会
☎(61)0871(月～金 9:00～17:00)

ビーチテニス 大会・体験会開催

▶とき 4月27日(土)
第1戦予選 10:00～15:00
4月28日(日) TOUR大会第1戦(ITF国際大会ポイント対象大会) 9:00～ 受付・ビーチクリーン 10:00～ 試合開始(15:00まで)、ビーチテニス体験会

※ラケット等のレンタル料500円
だれでも参加可

▶ところ 大磯海岸

▶種目 男・女ダブルス

▶その他 中止の場合は、ホームページにて7時にお知らせします。
[HP] <http://www.beachtennis.jp/>

問 日本ビーチテニス連盟

☎090(3088)5939

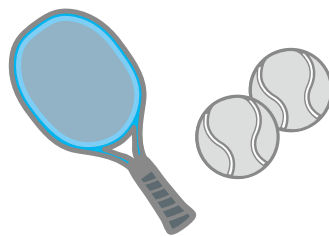

普通救命講習のお知らせ

毎月第3土曜日は救急講習会の日です。今月は「小児・乳幼児の処置」を学ぶコースです。

▶とき 4月20日(土)
9:00～12:00

▶ところ 保健センター2階

▶対象 中学生以上

▶参加費 無料

▶申込締切 4月18日(木)

問・申 消防署 ☎(61)0911

当霊園内から撮影した富士山です。 広告

宗教自由

秦野中井ICより車で約9分。
平塚富士見CCに隣接
良い区画はお早めに!!

中井「富士見霊園」

開園1周年記念 限定 完成墓石セット

総額 **79.35**万円[0.80m]^{以上}(税込)

新区画登場
巻石付ゆとり墓所
総額 **108.75**万円[1.20m]^{以上}(税込)

比べてみてください。地域で自信の価格です。

☎0120-59-7041

参考写真 ※年間管理料は別途となります。※数に限りがございます。売り切れの場合はご容赦ください。 〒259-0151 足柄上郡中井町井ノ口字六ツ塚1088の1

| 町内の環境放射線量 | 測定場所(地上1m) | 大磯小学校 | 国府小学校 |
|--------------------|------------|------------|------------|
| H25.3.13 測定 天気: 晴れ | 放射線量 | 0.03 μSv/h | 0.02 μSv/h |

※調査結果は、地上1m地点でいずれも国の基準値(0.23 μSv/h)以下でした。
※測定結果は、町ホームページから確認できます。

問 環境美化センター
☎(72)4438

第17回 町民春季ボウリング大会

- ▶とき ①5月9日(木) 20:00～②12日(日) 10:00～
 - ▶ところ 大磯プリンスホテルボウリングセンター
 - ▶参加資格 町在住、在勤、在学の方
 - ▶種目 一般(19～49歳)、シニア(50歳以上)、ジュニア(18歳以下)
 - ▶競技方法 3ゲームトータルピン※ハンディキャップ制
 - ▶参加費 1,500円
 - ▶申込方法 申込用紙に必要事項を記入の上、事務局(〒259-0111 大磯町国府本郷546 大磯プリンスホテルボウリングセンター内)へ直接持参または郵送。※用紙はボウリングセンターにあります。
- 問・申 町体育協会ボウリング部 石井宅 ☎(61)0646

第7回 神奈川県ユニカール大会

- ▶とき 6月9日(日)9:00～受付、9:30～開会式
 - ▶ところ 国府小学校体育館
 - ▶参加資格 小学4年生以上(ただし、町内在住、在学、在勤の方に限る。)
 - ▶募集数 10チーム(先着順)
 - ▶チーム編成 1チーム:選手3人で構成(補欠1人可)
 - ▶参加費 1人1,000円(中学生以下1人500円)
 - ▶競技規則 日本ユニカール協会競技規則に準ずる。
 - ▶申込み 4月5日(金)～30日(火)
 - ▶持ち物 体育館用シューズ、昼食、飲み物など
- 問・申 大磯ユニカールクラブ事務局 安藤宅 ☎(73)2920

スポーツ教室を開催

スポーツ教室に参加して、健康な身体づくりに役立てませんか。詳細はお問い合わせください。

| 種目 | 曜日 | 時間 | 場所 | 備考 |
|-------|-------------|-------------|----------------|----------------|
| 卓球 | 日曜日(毎月2回) | 9:00～12:00 | 大磯・国府中学校体育館 | ラケット、シューズは各自持参 |
| ユニカール | 第2水曜日・第3火曜日 | 19:00～21:00 | 大磯・国府小学校体育館 其他 | 体育館履きは各自持参 |

備考 学校行事等により、変更になる場合があります。詳しくは毎月の広報お知らせ版を確認してください。

| 武道3種目 | 曜日 | 時間 | 場所 | 問い合わせ | |
|-------|---------|-------------|-----|-----------------------|----------------------|
| 柔道 | 火・木・土曜日 | 19:00～21:00 | 武道館 | 体育協会柔道部 久保田 ☎(61)8649 | |
| | | 18:00～21:00 | | | |
| 空手道 | 水・土曜日 | 18:30～21:00 | | | 体育協会空手部 仲川 ☎(72)0501 |
| 剣道 | 月・金曜日 | 18:00～21:00 | | | 体育協会剣道部 鈴木 ☎(61)1581 |

- 備考 1. 受講料は無料です。道着は各自でご用意ください。 2. 5歳以上から参加できます。
3. ケガ等に対応するため、スポーツ保険等は参加者ご自身で加入してください。
4. 実施日及び時間帯は、指導者の都合により変更することがありますので、予めご了承ください。

◎問い合わせ スポーツ健康課 ☎内線 324

スポーツ少年団員募集

各スポーツ少年団では、団員を募集します。興味のある方は見学に来ませんか?詳細は各団へお問い合わせください。

| 団名 | 活動日 | 時間 | 活動場所 | 対象者 | 申込み・問合せ |
|------------|---------|-------------|------------------|-----------|-----------------|
| 剣道 | 月・金曜日 | 18:00～20:00 | 武道館 | 5歳以上 | 大塚 哲史 ☎(61)0533 |
| 柔道 | 火・木・土曜日 | 19:00～20:30 | 武道館 | 幼稚園年中組以上 | 久保田秀樹 ☎(61)8649 |
| サッカー | 土・日曜日 | 9:00～12:00 | 大磯小グラウンド | 小学1年生～6年生 | 加藤 元治 ☎(61)3643 |
| ミニバスケットボール | 日曜日 | 9:00～12:00 | 大磯小体育館 国府小体育館 | | 藤田 裕和 ☎(61)4721 |
| | 水曜日 | 19:00～20:30 | | | |
| | 土曜日 | 17:00～19:00 | | | |

◎問い合わせ スポーツ健康課 ☎内線 324

広告

お身体の痛み・不調・悩みを根本から改善し、予防にもつなげます。



指圧・整体・リフレクソロジー
キュアバイマスミ

ご相談・ご予約は ☎0463(61)1807

営業時間 8:30～19:00

定休日 毎週金曜/第2・4月曜

詳しくは

キュアバイマスミ 🔍検索



〒255-0001

中郡大磯町高麗2-17-23 C棟101
お客様専用駐車場 2台あり

このような症状の患者様に数多く
ご来院頂いております

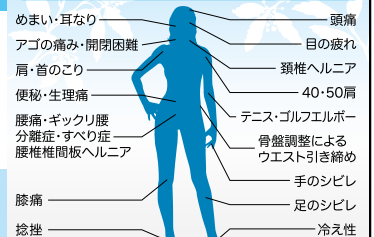

- めまい・耳なり
- アゴの痛み・開閉困難
- 肩・首のこり
- 便秘・生理痛
- 腰痛・ギックリ腰
- 分離症・すべり症
- 腰椎椎間板ヘルニア
- 頭痛
- 目の疲れ
- 頸椎ヘルニア
- 40・50肩
- テニス・ゴルフエルボー
- 骨盤調整によるウエスト引き締め
- 手のシビレ
- 足のシビレ
- 冷え性
- 膝痛
- 捻挫
- 他、スポーツ障害、自律神経のアンバランス、全身疲労、ストレッチ・トレーニング指導、テーピング

火事と救急
2月の出動状況

消防車… 36件 (火災出動 4、救助出動 2、その他出動 30)
救急車… 126件 (急病 89、交通事故 11、一般負傷 17、その他 9)

ゆずります! ゆずってください!
不用品登録情報

- **ゆずります**
電気ポット、スチームアイロン、よろい兜セット、ガスファンヒーター



- **ゆずってください**
自転車(大人用シティサイクル)、自転車(22~24インチ)、スライド映写機、電動ミシン、リヤカー、シルバニアファミリー(家・小物・人形)

▶ **不用品の登録やあっせん受付**
8:30~17:15 (土・日・祝日は除きます)
不用品登録状況はホームページでもご覧いただけます。また、電子申請でも受付しています。

問 町民課 ☎内線237

会議開催のお知らせ

教育委員会定例会

4月17日(水) 9時~
役場本庁舎 4階第1会議室
問 学校教育課 ☎内線322

農業委員会総会

4月25日(木) 13時30分~
役場本庁舎 4階第2委員会室
問 農業委員会 ☎内線358

☆ **おあしす24健康おおいぞ開催日程(4月)** ☆

保健師・管理栄養士による健康相談、健康チェック、大磯こゆるぎ体操に加え、4月は、「散歩とウォーキングの違い(ロコモを予防)」などを実施します。



「いそべえ」

| 日にち | 時間 | 会場 |
|--------|-------------|-----------|
| 8日(月) | 10:00~12:00 | 馬場老人憩の家 |
| 10日(水) | 13:30~15:30 | 生沢会館 |
| 15日(月) | 10:00~12:00 | ふれあい会館 |
| 19日(金) | 13:30~15:30 | 東町福祉館 |
| 22日(月) | 10:00~12:00 | 月京会館 |
| 24日(水) | 10:00~12:00 | 山王町常会場 |
| 25日(木) | 10:00~12:00 | 南下町公民館 |
| 26日(金) | 13:30~15:30 | 西小磯西老人憩の家 |

◎問い合わせ スポーツ健康課 内線310

◎ **問い合わせ**

産業観光課 ☎内線248

(西行祭選者 柳 宣宏)

「(評)孫娘とお祖母ちゃんとの仲の良さが伝わってくる歌です。日頃から会話が絶えないのでしょうか。優しい祖母ですが、そのまなざしに力強さを見て取ったところがすばらしい発見です。これは雑巾の絞り方一つにとどまるものではありません。何を大切に、日々を生きていくのかという智慧を教えてください。そのようなお年寄りの存在は、社会の宝だと思いませんか。」

雑巾は

こうしてしぼるものなのよ

優しい祖母の強いまなざし

西行祭歌詠短歌 小中学生の部

大磯中学校 荒井 柚

今月の短歌

191

相談の案内 [4月]

| 相談名 | 相談内容等 | とき | ところ | 相談窓口・主管課 |
|------------|--|---|---|------------------------|
| 行政相談 | 行政や特殊法人に対する要望や苦情 | 11日(木)13時~16時 | 福祉センター「さざれ石」 | 町民課 ☎(61)4100 内線237 |
| 人権相談 | 憲法で保障されている人権への侵害に関する相談 | 18日(木)13時~16時 | ※法律相談の予約は毎月1日からです。(1日が土・日・祝の場合は、翌日または翌々日) | |
| 法律相談 | 相続・離婚・金銭貸借・暴力傷害・債権・債務等、日常生活の中の法的な問題 | 11日(木)、18日(木) 13時~16時(予約制1回30分以内) | | |
| 消費生活相談 | 物品、サービス等の契約に関するトラブル、解約手続き、商品や訪問販売に関する苦情等 | 月~金 9時30分~16時 (ただし、祝日は除きます) | 平塚市消費生活センター ☎(21)7530 ※無料の駐車場はありません。 | |
| | | 月~金 9時30分~19時 (ただし、年末年始及び施設管理上実施できない日を除きます。) | かながわ中央消費生活センター ☎045(311)0999 | |
| | | 土日祝 9時30分~16時30分 | | |
| 電話教育相談 | 不登校・いじめ等 電話・来所相談 対象…園児・児童・生徒と保護者 | 毎週月曜日~金曜日 (ただし、祝日は除きます) 9時~正午/13時~16時30分 | 大磯町教育研究所 | 教育相談窓口 ☎(60)3670 |
| こころの健康相談 | 心の悩みや病気で困っている方やその家族を対象に精神科医が相談を受けます。(引きこもりやアルコール等の相談も含む) | お問い合わせください。 16日(火)、24日(水)、30日(火) 13時30分~16時30分(予約制) | 平塚保健福祉事務所 | ☎(32)0130 |
| もの忘れ・認知症相談 | 認知症の治療や対応の仕方について精神科医が相談を受けます。 | お問い合わせください。 18日(木)13時30分~16時30分(予約制) | | |
| 障がい者虐待相談 | 障がい者虐待に関する相談や通報 | 24時間対応 | 障害者虐待防止センター | ☎(70)1177 |
| 児童虐待相談 | 児童虐待に関する相談 | 毎週月曜日~金曜日(ただし、祝日は除きます) 8時30分~17時15分 | 児童虐待相談ホットライン | ☎(61)6210 |
| 高齢者介護相談 | 高齢者の介護に関する相談 | | 地域包括支援センター | ☎(61)9966 |
| 心の保健相談 | 心の悩みや病気で困っている方の社会参加・社会復帰支援の相談 | 毎週水曜日、第1第3土曜日 13時30分~15時(予約制) | 障害福祉センター | ☎(73)4530 |

気象情報 2月

最高気温 19.7度 最低気温 -1.3度 平均気温 5.7度 総雨量 57.0mm

わが家のアイドル

ひろか
阿江 紘佳ちゃん
平成21年8月24日生

智則さん、さおりさんの長女



元気いっぱいマイペースな紘佳。お片づけが大の苦手。いつも手伝ってくれるお兄ちゃんに感謝してね。

※このコーナーに登場してくれるお子さんを募集しています。

◎問い合わせ 政策課 ☎内線207



みんなでつくろう! Oisoレシピ

Vol. 01

今月からは町内の小・中学生による大磯で収穫される食材を使ったオリジナルレシピをご紹介します。

ポテトバーグ

小学5年生の作品(応募当時)

じゃがいも、にんじん、きゅうりは大磯で穫れました。土がついているにんじんはおいしそうです。

材料 (6個分)

- ・じゃがいも 4~5個
- ・にんじん 1/2本
- ・きゅうり 1本
- ・塩 少々



作り方

- ①じゃがいもを適当な大きさに切り、電子レンジで加熱する。
- ②にんじんはみじん切りにして電子レンジで加熱する。
- ③①をつぶして②とみじん切りにしたきゅうりを混ぜる。
- ④塩を振ってこね、ハンバーグの形にして完成。

※小・中学生によるOisoレシピ集は町のホームページからダウンロードできます。また保健センターでも配布中。

問 スポーツ健康課 ☎内線309



●季節はずれのひまわり

3/7 大磯プリンスホテル(☎太田さん撮影)



●雪景色

2/19 中丸(☎西村さん撮影)



●大磯市

2/17 大磯港(☎杉崎さん撮影)



●大きな子牛にびっくり

3/15 馬場公園(☎上田さん撮影)



●紅梅とうぐいす

3/5 大磯 地福寺(☎奥野さん撮影)



●北浜海岸の日の出

2/17 北浜海岸(☎高田さん撮影)

町の人口と世帯 人口 32,681 (-30) 男 15,933 (-15) 女 16,748 (-15)
世帯 12,626 (-3) () は前月比