

広報 おおいそ



防災力を高めよう



【特集1】 ②～③

9月1日は「防災の日」

【特集2】 ⑩～⑪

プラスチックごみの 分別収集が スタート！

おもな内容

- 大磯駅前洋館の活用事業者決定!!④
- 頑張る企業を応援！
町内新規創業者のための利子補給を実施.....⑤
- 行政評価に参加してみませんか?⑤
- 母と子のおあしす開催.....⑥
- 学校施設の利用は予約システムで!!⑦
- 町立幼稚園の入園説明会開催.....⑦
- 図書館・郷土資料館だより.....⑫
- 情報コーナー.....⑬～⑰

9月1日は「防災の日」

自分の身は自分で守る 自分たちの地域は自分たちで守る

防災週間特集

8月30日 木
～ 9月5日 水

台風・高潮、津波、地震等の災害についての認識を深め、これに対処する心構えをする日として9月1日を「防災の日」、また、この日を含む1週間を「防災週間」として定めています。

昨年3月11日に発生した東日本大震災では、地震とそれに伴い発生した津波により東北地方と関東地方の沿岸部にもたらした壊滅的な被害は皆さんの心に焼き付いていると思います。

災害はいつ起こるか分かりません。いざという時に慌てないように、あらかじめ家族や身近な人と「いざというときの対応方法」などについて話し合い、家庭や地域の防災力を高めましょう。



災害時は、町や消防などの関係機関が被害の拡大防止や負傷者の救助（公助）にあたりますが、対応には限界があります。自分の身を自分の努力によって守る「自助」や、地域や近隣の人が集まり、互いに協力しながら防災活動を行う「共助」の取り組みが重要になります。災害や避難について地域で話し合い、情報を共有

自助
共助
公助

自分の身は自分で守る
災害時に助け合うためには、まず、自分の身を守る行動をとることが必要です。地震の揺れを感じたら、身の安全を確保しましょう。
家の中や外の点検も行い、家具等の転倒防止のため、あらかじめ固定や、配置換えをして安全なスペースを確保しましょう。
自分たちの地域は自分たちで守る
災害時は、町や消防などの関係機関が被害の拡大防止や負傷者の救助（公助）にあたりますが、対応には限界があります。自分の身を自分の努力によって守る「自助」や、地域や近隣の人が集まり、互いに協力しながら防災活動を行う「共助」の取り組みが重要になります。災害や避難について地域で話し合い、情報を共有

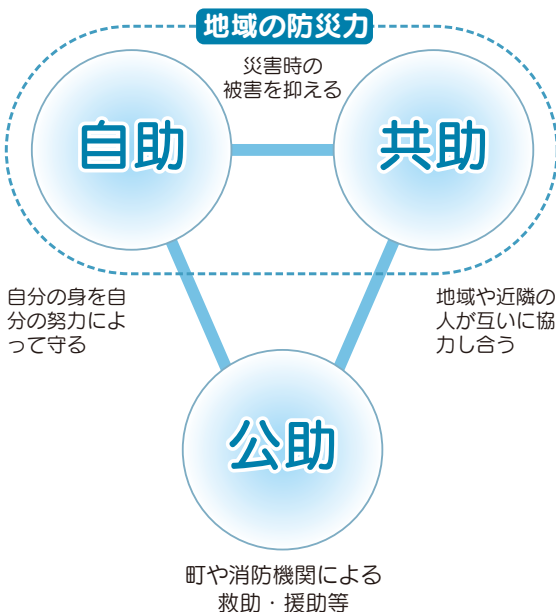

自助
共助
公助

自助で3日分生活できるだけの備えを用意しましょう。

非常時持出品は準備してありますか

- ・ 携帯ラジオ
- ・ 懐中電灯（予備電池も）
- ・ 貴重品（現金・通帳など）
- ・ 衣類（下着・靴下など）
- ・ 救急医薬品
- ・ 生活用品など

詳しくは、防災ガイドマップで確認してください。

災害時には「自助」「共助」「公助」が円滑に機能することにより、被害の軽減が図れます。

自助
共助
公助

津波から身を守る

津波は地震発生後、すぐによつてきます。海岸・河口付近、標高の低い土地では、地震が発生したら、警報が発令されなくても、直ちに高台などの安全な場所に避難しましょう。

大雨から身を守る

秋にかけ、台風や大雨による災害が多くなります。また、最近では、短時間で強い雨が降る「ゲリラ豪雨」も発生しています。気象情報を確認し、早めに安全な場所に避難しましょう。また、晴れていても上流で雨が降ったときは、急激に川の水位が上昇するので注意しましょう。

家族の防災会議を開こう！ 防災ガイドマップを活用しよう

家族で防災会議を開き、災害時に備えて何をすべきか話し合いましょう。また、町では7月に防災ガイドマップを作成し、全戸配布しました。

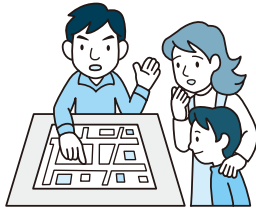

いざという時に備え、防災ガイドマップで避難先や避難経路を調べておきましょう。

大磯城山公園を 津波避難場所として追加指定

県立大磯城山公園の敷地を緊急避難(津波避難)場所として使用できるように、県と協定を締結しました。

城山公園は標高の高い所で約40mあり、葛川河口部からも近く、津波発生時の避難場所として重要な役割を果たします。



▲城山公園



▶7月に全戸配布した防災ガイドマップ

パソコンや携帯電話から情報収集!!

防災行政無線の放送内容をメール配信!!

防災行政無線の放送が聞き取りにくい場合や耳が不自由な人への対策として、湘南ケーブルネットワーク(SCN)が携帯メールで、防災行政無線の放送内容の提供サービスをしています。

災害への備えとして、ぜひご利用ください。

■登録方法

メール配信は、登録が必要です。登録に必要なものはメールアドレスのみで、住所、氏名などは必要ありません。

※情報提供は無料です。ただし、メール受信にかかる通信料やインターネット接続費用は、利用者の負担となります。

※バーコード読取機能付携帯電話では、右のQRコードを読み取ることで「湘南生活安全情報 easy pocket」ページを簡単に表示できます。

■パソコンから

SCN ホームページ「湘南生活安全情報 easy pocket」から利用登録。

<http://scn-net.easymyweb.jp/pocket/>

■携帯電話から

SCN 携帯サイト「湘南生活安全情報 easy pocket」から利用登録。

<http://scn-net.easymyweb.jp/pocket/k/>



▲QRコード

防災行政無線の放送内容はフリーダイヤルで確認!!

防災行政無線で放送した内容を電話で確認することができます。

「防災行政無線ダイヤル」 **0120(83)0150** をぜひご利用ください。

防災行政無線の 試験放送を実施

地震・津波や武力攻撃などの災害時に国からの緊急情報を伝える全国瞬時警報システム(J-ALERT)の動作確認を行うため、国から送信されるデータを使って試験放送を行います。

▶とき 9月12日(水) 午前10時頃、午前10時30分頃の2回

▶放送内容 「これは、試験放送です、(3回繰り返し)こちらは、大磯町です。」

※全国一斉に試験放送が実施されます。(試験放送前に事前放送します。)なお、天候等により試験放送中止の場合があります。

◎問い合わせ 危機管理対策室 ☎内線 241

任期付職員を募集!

職 種	専門的な知識等を有する任期付職員
人員/給与	1人/町給与規定による
業務内容 勤務先 勤務形態等	<ul style="list-style-type: none"> 一般事務(主に子育てに関する相談業務) 勤務先: 子育て支援総合センター 週38時間45分勤務(土、日、祝日勤務、時間外勤務あり)
受験資格	<ul style="list-style-type: none"> 相談業務、保育等子育てに関する業務の経験者 学校教育法で定める高等学校卒業以上で、平成6年4月1日以前に出生した人
任用期間	平成24年11月1日～平成25年3月31日(任用期間満了の翌日から最長2年間まで延長となる場合あり)
提出書類	採用試験申込書、課題に対する小論文 等(詳細は、受験案内をご参照ください)
申込期間 申込方法	9月19日(水)～28日(金)(土、日、祝日除く) 8時30分～12時、13時～17時15分(火・木は19時15分まで) 本人が直接持参(申込先: 町役場3階: 総務課)
1次選考	小論文試験
2次選考	個人面接(一次選考合格者に通知) 10月18日(木)に実施予定
受験案内 申 込 書	町のホームページからダウンロードできます。また、総務課窓口でも配布しています。

◎問い合わせ 総務課 ☎内線 210・211

大磯駅前洋館の活用事業者決定!!

大磯駅前洋館(国登録有形文化財建造物「旧木下家別邸」及び新館)の借受人(活用事業者)を7者の応募の中から、選定委員会において決定しました。

町では、決定事業者と建物の賃貸借契約を交わし、平成29年7月まで貸付を行います。事業者による洋館の新たな活用にご期待ください。

▼事業者の名称

インターナショナル青和(株)

▼予定される事業内容

レストランや結婚式場、イベント施設など



▲活用事業者が決まった駅前洋館

◎問い合わせ
都市計画課

☎内線 221

大磯親子ふれあい収穫体験募集

収穫体験や農家との交流を通じ、収穫の喜びと食と農の大切さを体験してください。

- ▶**とき** 各回 13:30～ 2時間程度・雨天順延
 - ①第1回 さつまいもの収穫 10月20日(土) 生沢
 - ②第2回 みかんの収穫 12月1日(土) 虫窪
- ▶**募集人数** 15家族 30人(応募者多数は抽選)
- ▶**募集要件** 町在住の小学生及びその家族で、原則、大人・子ども各1名のペア参加。
- ▶**集合場所** JA 湘南大磯支所
- ▶**参加費** 1ペア各回 500円
 - ※1人増える毎に200円(保険代等含)
- ▶**申込方法** はがきに①郵便番号と住所②児童名(ふりがな)③学校名と学年④保護者名(ふりがな)⑤電話番号⑥希望の収穫体験番号を明記し、〒259-0114 大磯町月京6-7 湘南農協大磯支所「大磯親子ふれあい収穫体験」係まで9月14日(金)消印有効。結果は9月末日までにお知らせします。

◎問い合わせ ・湘南農協大磯支所 ☎(71)2511
・産業観光課 ☎内線 262

邸園文化交流園・大磯 秋

旧安田善次郎邸の十五夜観月会

邸園の散策や雅楽を聞きながら優雅に仲秋の明月を鑑賞しませんか。

- ▶**とき** 9月30日(日) 17:00～19:30
- ▶**集合場所** 旧安田善次郎邸(JR 大磯駅より徒歩6分)
- ▶**参加費** 3,500円(お月見弁当・お土産付) ▶**定員** 30人
- ▶**申込期間** 9月2日(日)～15日(土) 先着順

邸園文化を支えた大磯宿歴史と味の散歩路

大磯宿を時代を超えたまちあるきで堪能し、石井本陣跡に建つ旅館で季節の籠会席料理をいただきます。

- ▶**とき** 10月16日(火)・19日(金) 10:00～13:30
- ▶**集合場所** 大磯駅前
- ▶**参加費** 4,000円(資料、昼食(大内館)付) ▶**定員** 各日とも40人
- ▶**申込期間** 9月16日(日)～29日(土) 先着順

◎問い合わせ・申込み

(社)大磯町観光協会 ☎(61)3300 FAX(60)1170
[HP] <http://www.11.ocn.ne.jp/~oiso/>
〒255-0003 大磯878-1

【申込方法】 往復はがきまたはFAXで参加希望日、氏名、住所、電話、FAX番号を明記。(1枚で4人まで申込可) 申込詳細は町観光協会ホームページで確認してください。

頑張る企業を応援！ 町内新規創業者のための利子補給を実施



町内で創業する方に対し、創業資金の利子の一部を補給します。(大磯町創業者支援利子補給金交付制度)

▶対象となる方

- ・平成24年4月1日以降に融資を受けた方
- ・創業のために必要な融資を(株)日本政策金融公庫から受けている方
- ・融資実行日から6月以内に町内で開業している方
- ・市町村税を滞納していない方

▶補給金額

(株)日本政策金融公庫に利子として支払われた額(10万円限度)

▶交付対象期間

融資に係る第1回目の償還をした日から1年間
※詳細はお問い合わせください。

◎問い合わせ 産業観光課 ☎内線 262

大磯消費者の会が表彰！

大磯消費者の会は、長年にわたり地産地消の取組みや食の安全に関する講座を町と協働して開催するなど、消費者行政の推進に協力してきました。

皆さんの活動に敬意を表するとともに、これからのますますの活躍をお祈りいたします。



◎問い合わせ

町民課 ☎内線 237

行政評価に参加してみませんか？

町では、より一層効率的かつ効果的な行政運営を行うため、町が実施している事務事業に対し、行政評価を実施します。

そこで、町民の皆さんも行政評価に参加して、評価者と一緒に町の事業について考えたり、意見交換をしてみませんか。

▶とき

- ①行政評価 11月中旬(予定)
- ②事前説明会 10月中旬(予定)

▶募集人数 10人(先着順)

▶応募資格 次のいずれにも該当する方。

- ・町内に在住する方
- ・事前説明会及び行政評価実施日の両日出席可能な方

▶申込み 9月10日(月)から。窓口、または電話で申込みください。詳細については、申込者に別途連絡いたします。

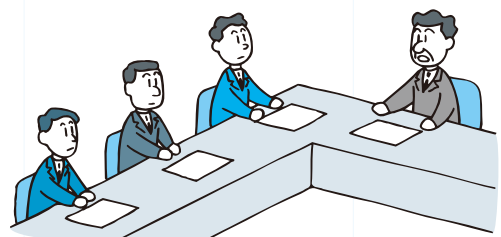

◎問い合わせ 政策課 ☎内線 205

町長が走る！！

⑬



▲首長懇談会での発言の様子

【首長懇談会、平成25年度予算政党要望】 町の重要政策を訴えてきました！

町の重要施策を進めていくためには、町だけでなく、県や国の協力を得なければならぬものが多くあります。

そこで、毎年、政党への予算要望を行っており、7月11日(水)に民主党、20日(金)に自民党へ来年度の予算に関する要望を行ってきました。

また、湘南地区首長懇談会が7月25日(水)に行われ、平塚市、藤沢市、茅ヶ崎市、秦野市、伊勢原市、寒川町、大磯町、二宮町の市町長と黒岩県知事が一堂に会し、各地域が抱える課題について意見交換を行いました。町からは、政党要望と同様に、大磯港の再整備に津波避難対策を加えた一体的な施設の整備、葛川及び金目川の河口付近における高潮・津波対策、大磯海岸防潮堤の強度調査の早期実施と防潮堤付近に堆積している砂の継続的な除去作業実施について要望活動を行いました。

いつ起こるとも分らない災害に備えた対策をとることが急務でありますので、関係機関の協力を得て進めていきたいと考えております。

◎問い合わせ

大磯町長 中崎 久雄
政策課 ☎内線 206



100歳 おめでどう ございます

松田キノさん(大磯)が7月に満百歳のお誕生日を迎えられました。

町からお祝いをお届けし、ご家族の方々と一緒にご長寿をお祝いしました。

これからも、健康に留意され、元気に過ごされますようお祈りいたします。



▲松田 キノさん (大磯)

◎問い合わせ

福祉課 ☎内線302

ご長寿おめでとうございます 節目年齢の方へ 敬老祝 お届けいたします

ご長寿を祝い、節目の年を迎えられた方々(下表参照)に、敬老祝を9月中にお届けします。町職員と地区の民生委員さんが訪問を予定しています。

※対象となる年齢は、平成24年9月1日現在、88歳・99歳及び100歳以上の方です。(町に引き続き1年以上在住の方が対象です。)

◎問い合わせ
福祉課 ☎内線302

対象者	生年月日
88歳(米寿)	大正12年9月3日～大正13年9月2日生まれ
99歳(白寿)	明治45年9月3日～大正2年9月2日生まれ
100歳以上	明治45年9月2日以前生まれ

母と子の おあしす 開催

小さいお子さんと保護者のための「母と子のおあしす」を開催します。お子さんの測定(身長・体重)と育児相談、お母さんの健康づくりとして「今が大骨つくり」のお話と骨密度測定(○)や骨元気おやつ(★)の試食(★)を行います。日時・会場は次のとおりです。(申込不要)。直接会場へお越しください。

会場	日程
子育て支援総合センター	10月4日(木) ★ 10:00～12:00
大磯幼稚園	10月12日(金) ○ 9:45～11:45
生涯学習館	10月15日(月) ○ 10:00～12:00
月京会館	10月22日(月) ★ 10:00～12:00
西小磯東老人憩の家	10月30日(火) ★ 10:00～12:00

◎問い合わせ
☎内線308 スポーツ健康課

こんにちは保健師です

187

大腸がん検診って？
簡単で受けやすい
便潜血2日法

検査の結果は？

検査で陽性となった場合、大腸や消化管からの出血が疑われます。一般的には専門機関で精密検査として内視鏡検査を行います。

早期の大腸がんであれば内視鏡による切除術が可能です。
がん検診を受診するには？
9月末日まで、町内の医療機関で実施しているので直接医療機関へ申込みください。

大腸がん検診は簡単です！

大腸がんの検診方法は、便に混じった大腸からの出血を調べ「便潜血検査」で、自宅で排便でこすり取り、専用ケースに入れたものを提出します。

検査にいくらかかるの？

自己負担金は800円(75歳以上の場合は400円)です。また、節目年齢(40歳、45歳、50歳、55歳、60歳)の方は、町が送付したクーポン券を利用することで無料で受診できます。

◎問い合わせ

小川 ☎内線309



東海大学大磯病院 市民公開講座

- ▶とき 9月27日(木) 14時～16時
- ▶ところ 町保健センター
- ▶演題・講師
I 「ピロリ菌と胃がんについて」
東海大学大磯病院消化器内科准教授 出口隆造氏
II 「糖尿病の怖いところ」
東海大学大磯病院腎・代謝内科准教授 北村真氏
- ▶申込期限 9月26日(水)まで

問・申 東海大学大磯病院
事務課 ☎(72)3211

学校施設の利用は 予約システムで!!

小・中学校のグラウンド、体育館の利用申込は、毎月申請書を提出していただいているところですが、10月分の利用申込から自宅のパソコンや携帯電話から予約や空き状況の確認ができる方法に変更になります。

予約システムは、大磯運動公園及び小松製作所スポーツ施設の利用予約に導入しているもの

と同じシステムです。ぜひ、ご活用ください。

◎問い合わせ
スポーツ健康課
☎内線324

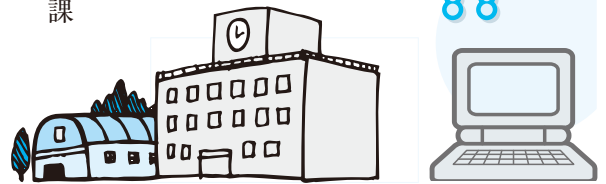

町立幼稚園の入園説明会開催

平成25年度に町立幼稚園入園予定園児の保護者を対象に、幼稚園での生活内容等について説明会を開催します。

各園、次の日程で行いますので、最寄りの幼稚園にお出かけください。

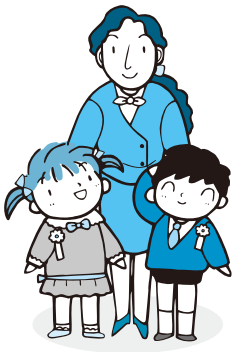

入園説明会日程表

幼稚園	とき・時間	住所・電話番号
大磯幼稚園	10月3日(水) 13:30~14:30	大磯942 (61)0505
国府幼稚園	10月3日(水) 10:30~11:30	国府新宿152 (71)0549
たかとり幼稚園	10月5日(金) 10:30~11:30	生沢402-1 (71)3050

※会場は各園のホールです。

◎問い合わせ 子育て支援課 ☎内線317

大磯都市計画 湘南海岸公園の 区域変更

大磯都市計画湘南海岸公園(大磯町東町及び平塚市唐ヶ原の一部)の区域を変更するにあたり次のとおり、原案の縦覧を行います。また、縦覧期間中に意見書を提出することができます。

- ▼概要 大磯都市計画湘南海岸公園の区域を変更するため原案を作成しましたので、縦覧し、意見をいただくものです。
- ▼縦覧・意見書の提出期間 9月7日(金)~10月4日(木)(8時30分~17時15分)土、日、祝祭日除く
- ▼縦覧場所・意見書の提出先 役場本庁舎2階 都市計画課

●説明会について
まちづくり条例に基づき、本件についての説明会を次のとおり開催します。

- ▼とき 9月23日(日) 10時~11時
- ▼ところ 町保健センター 2階研修室

◎問い合わせ 都市計画課
☎内線221

放射線測定器の 貸出時間を拡大

貸出時間が半日・1日から選べるようになりました

- ▼貸出時間 半日(午前、午後)または1日
※日曜・年末年始を除く
- ▼貸出対象者 ①町内に住所を有する18歳以上の方
②町内に事務所、事業所を有する法人、その他の団体
- ▼予約受付時間 午前8時30分~午後5時
※日曜・年末年始を除く
- ▼貸出台数 1回につき1台
- ▼申込方法 電話又は直接、利用希望日を



▲放射線測定器

◎申込み・問い合わせ
環境美化センター
☎(72)4438

『就業構造基本調査』にご協力を

総務省統計局では、10月1日現在で就業構造基本調査を実施します。

この調査は、国民のふだんの就業・不就業の状態を詳細に把握することにより、雇用政策を始め経済政策などに必要な基礎資料を得ることを目的に実施します。

調査の対象は、全国の全世帯から無作為に抽出した約47万世帯に、ふだん住んでいる15歳以上の世帯員約100万人です。

9月から統計調査員(原知事から任命された地方公務員)が調査対象世帯に伺いますので、調査の趣旨をご理解いただき、調査票へのご記入をお願いします。



◎問い合わせ 政策課
☎内線206・207

農業委員会の 委員が決定!!

8月12日(日)執行予定の町農業委員会委員選挙が8月7日(火)に告示されましたが、立候補者が定数(15人)を超えなかったため、無投票となり、全員が委員として当選されました。当選者には、町選挙管理委員会委員長から、8月14日(火)に当選証書が付与されました。当選された方は、次のとおりです。

- (敬称略・届出順)
- 山口 禎之
 - 仲川 壽男
 - 小島 義明
 - 加藤 敏行
 - 守屋 友春
 - 古正 利夫
 - 吉川 修一郎
 - 高島 利也
 - 野崎 健一
 - 山口 陽一
 - 今井 祥幸
 - 鈴木 正直
 - 青木 貞治
 - 鈴木 教夫
 - 籾島 金造

◎問い合わせ 選挙管理委員会
☎内線2228

救急救命士による 処置範囲の拡大へ

町では、厚生労働省や消防庁からの助言などを得て、「救急救命士の処置範囲に係る実証研究」のモデル事業を行います。9月から来年1月までの間、医療機関、医師会などの地域の救急医療協議会の連携のもと、医師の具体的な指示を受けて救急現場や救急車内で救急救命士が行える処置の範囲が広がります。

なお、傷病者の方が、今回の拡大される救急救命士による処置を断ったとしても、これまで通りの救急搬送が行われます。

拡大される処置内容

- (1) 血糖測定と低血糖発作
症例へのブドウ糖溶液投与
- (2) 重症喘息患者
に対するβ刺激薬の使用
- (3) 心肺停止の危険性
がある患者に点滴の実施

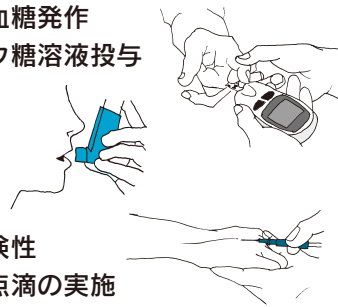

「ババ存じですか?」 「救急の日」

皆さんの理解が深められますよう、ご協力をお願いします。

9月9日は「救急の日」は、昭和57年に救急医療と救急業務について、正しい理解と認識を深めて、救急業務に従事する者の意識を高めるために制定されました。そして、この日を含む1週間を「救急医療週間」(9月9日～15日)としています。

この機会に応急手当の重要性を再確認し、救急業務に対する



◎問い合わせ

消防署 ☎(61)0911

磯っ子レポート

No.100

大磯の夏

今年の夏は毎日暑い日が続き、大磯町も夏色一色でした。大磯は日本初の海水浴場であったり、アオバトが海水を飲み、海に来るなど、その名を日本にとどろかせています。そのため、夏になると、その実感が一層感じられます。

また、夏とはあまり関係がありませんが、大磯にはもつと誇れることがあります。伊藤博文の本邸滄浪閣があります。かつて内閣制度を確立し、初代内閣総理大臣となった人物がこの地に住んでいたということは、とても誇らしいことだと思えます。

話は変わりますが、東日本大震災で被災された人々は、暑い夏でも復興に向けて大きく歩みを進めています。私たちにできることを考え、電気節約などを心がけて欲しいと思います。

今年の夏は、日に日に気温が上昇し、私は部活に励みましたが、汗が止まることはありませんでした。皆さんも、体調管理には気を付けてください。

まだまだ暑い日が続きます

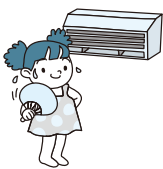

夏季祭典

すが、水分を早めに補給し、無理せず、楽しい時間を過ごしましょう。(内海 帆奈美)

7月15～16日夏季祭典があり、山王町の山車は朝から太鼓をひびかせて走っていました。山車乗車時間が近づいたので、頭にはちまきを巻き、はつぴを着て帯をしめると暑くてたまりません。日枝神社から山車に乗ると風が気持ちよく吹いてきました。太鼓をたたく音が山にひびいてきれいでした。山車を降りたらごほうびのお菓子がもらえました。

最後の山車乗車は高麗山車に乗りました。山王町の山車よりも広く、太鼓は座ってたたくやり方でした。太鼓の城田先生は山王町の山車に乗車していたので、高麗山車の仲間たちと太鼓の曲や順番を話し合っていました。太鼓をたたくバチが仲間にあたりそうにヒヤヒヤしました。かけ声もいっぱい出してとても楽しく、時間がとても短く感じました。(榎本 笙平)

◎問い合わせ

政策課 ☎内線207

米国姉妹都市を姉妹都市協会・高校生が訪問

ラシン市とデイトン市を訪問

8月2日から9日までの日程で町姉妹都市協会役員5人が姉妹都市提携30周年を記念してウィスコンシン州ラシン市とオハイオ州デイトン市(同44周年)を訪問しました。両市は約30年に渡る高校生派遣の受入れなど多大な貢献をいただいています。

今回の訪問では役員が、両市長、両市民の方々へ、黒岩県知事から託された感謝状と中崎町長の手紙を記念品とともに贈り、直接感謝の気持ちを伝え、両市との親交の絆をさらに深めて帰りました。



写真左 黒岩県知事から感謝状を託される中崎町長
写真右 デイトン市長に町からの記念品を手渡す
新宅姉妹都市協会会長



高校生派遣レポート

町姉妹都市協会から派遣された町内在住の高校生4人が7月24日から2週間、ラシン市を訪問し、ホームステイをしながら市民との交流を深めました。貴重な体験をされた高校生たちのレポートをご紹介します。

◀左から清水さん、ラシン市長、中村さん、横地さん、坂本さん(ラシン市にて) ◎問い合わせ 総務課 ☎内線 211

「得難い体験」

清水 風花

今回の姉妹都市交流で、私は私自身では出来ない事を沢山経験しました。

生活様式、同世代の違い、市の人々の人柄、気候、景色など。私が見てきたことは書ききれないほどあります。その中で最も印象的だったのは、私のホストファミリーが教師だったこともあり、「学びの場」に多く触れたことです。

その一つ、サマースクールのアシスタントをさせてもらいました。4日間6回の授業、理科教室4回と日本文化教室2回、博物館を借りて開講しました。

文化教室は児童向けで、図画工作を中心に「日本国旗の風揚げ作成」、「鯉のぼり作成とその意味」、「箸の使い方」、「自分の名前の日本語表記」を教えました。教える立場に慣れませんでした。が、とても新鮮で、授業を楽しんでもらえたことが忘れられません。

理科教室では主に補助をしました。小学校高学年向けの授業で「Spy science」をテーマに子どもたちと勉強しました。

このサマースクールによって、子どもたちとその家族と交流を深め、とても多くの方々を知り合いになることが出来ました。ホームステイも経験することが出来て、更にこのような貴重な体験が出来、喜びと感謝でいっぱいです。私にとって別世界を見たような色濃い二週間でした。

「大きな世界を小さく」

中村 匠吾

タイトルの言葉は、ラシン市長が私達におっしゃったものです。市長はインターアクト等の国際交流/親善活動を重視されており、私は市長の「ラシン市は一万キロ以上離れている大磯町と、更には世界中の様々な都市とも繋がる事が出来る」という自信に満ちた言葉に感銘を受けました。

今回、私は多種多様な人々と出会いました。

まず、私がお世話になったホストファミリーはベジタリアンで、日々の食事には魚や肉は勿論、卵や牛乳、油も全く使用せず、化学調味料さえも敬遠していました。そしてその食生活を楽しみ、誇りにしていました。

米国では「肥満」が社会問題になっていますが、この家庭は、食生活を徹底的に自己管理することで家族が健康に暮らし、それが国や地域への貢献につながるという考えを持っています。

また、今回出会った他の方々の生活も、それぞれが横並びではなく、良い意味で個性的であり、皆が生き生きと暮らしていることをとても興味深く感じました。

最後になりましたが、この交流事業を支えてくださった皆様に心より感謝いたします。ありがとうございました。

私達が故郷「大磯町」と姉妹都市「ラシン市」との国際交流に少しでも貢献できたならば大変光栄です。



「友情の輪のはじまり」

横地 望

私がラシンで得た一番大きなものは、友情です。

ホストファミリーを通じ、ホストシスターの友人やボーイフレンドなど、たくさんの人と出会いました。彼らと動物園、美術館、遊園地などに行って仲良くなったのはもちろん、日本文化を積極的に紹介したことが友情を深めるきっかけになりました。

最初は「日本の姉妹都市の学生」という肩書きで自己紹介が済んでしまうことに少し甘えてしまいました。それでは自分が来た意味が何なのかかわからず、ホストファミリーが考えてくれた予定を消化するだけで何も出来ないまま終わってしまいます。そこで、持参した日本文化を紹介する本を見ながら着物や季節の行事を説明したり、生け花を披露することに挑戦してみました。生け花は未熟な作品でしたが、喜んで居間に飾ってくれました。自らスーパーで花を買い、ホストファミリーの前で実演したことで私の熱意や気持ちが伝わったのだと思います。また、大磯から一緒に行った仲間と日本料理を作って、皆さんに食べていただきました。

そうすることで、お互いの距離が縮まり、打ち解けることが出来ました。受身ではなく自ら発信し、積極的に行動する力が必要なのだと改めて実感しました。

これからも自らを磨き、いろいろな国で友情の輪を広げていきたいと思っています。

「American サイズ」

坂本 和佳乃

今回の姉妹都市派遣による派遣で学んだことは沢山あります。その中で、渡米の目的の一つだったアメリカの日常を見てアメリカという国を肌で感じるということについて皆さんにお伝えしたいと思います。

私はアメリカの日常を見るため、図書館・病院・レストラン・本屋さん・スーパーマーケット・・・などなど、色々な所に行きました。そのなかで、私はアメリカにある物のサイズが日本とは比べ物にならないと度々感じました。もちろん、食べ物や家の大きさにも驚きましたが、特に印象深かったことが二つあります。

一つはアメリカの芸術に対する裾野の広さです。有名な楽団などを呼んで開催される破格の音楽祭や、JAZZ フェスティバル。それに、高校生が演じる本格的なミュージカル等です。そうしてもう一つ印象に残ったのは病院の大きさです。まるで一つの科が日本の総合病院みたいに大きなビルなのです。中はとても清潔感溢れる内装となっていてゆったりとした空気が流れていました。この事はいくら本を読んだりしても分からないもので、実際に見学させていただいたお陰です。

このような素晴らしい機会を与えて下さった皆さんにこの場を借りて御礼申し上げます。本当にありがとうございました。

プラスチックごみの 分別収集がスタート!

9/1
から

～プラごみの出し方が変わります～

「リサイクルできないプラスチックごみ」として集めていたプラスチックごみは、「容器包装プラスチック」と「その他のプラスチック」に分かれます。収集日や出し方が変わりますので、次の点に注意しご協力願います。

東部地区の方 の収集日

容器包装プラスチック



プラマークが
あるもの



毎週 **水曜日**

その他のプラスチック

プラマークが無いもの

収集曜日	地区名
第1・3火曜日	長者町、山王町、神明町
第2・4火曜日	高麗、東町
第1・3土曜日	北本町、北下町、南本町、 南下町、茶屋町
第2・4土曜日	裡道、台町

西部地区の方 の収集日

容器包装プラスチック



プラマークが
あるもの



毎週 **木曜日**

その他のプラスチック

プラマークが無いもの

収集曜日	地区名
第1・3月曜日	国府新宿、月京、 虫窪、黒岩、西久保
第2・4月曜日	西小磯東、西小磯西
第1・3金曜日	馬場、生沢、寺坂
第2・4金曜日	中丸、石神台

その他のプラスチック の出し方・分け方

出し方

- 汚れは水などで洗ってから出してください。
- 従来の「リサイクルできないプラスチックごみ」の指定袋（緑）で出してください。
- 金属などは取り除いてください。

分け方

プラスチック製の製品（ハンガー、ビデオテープ、CD、歯ブラシ、ゴム手袋、バケツ、ポリ容器、ストロー、おもちゃなど）

ポイント

プラスチック製の製品でプラマークが無いもの



▲その他プラスチックの一例

容器包装プラスチック の出し方・分け方

出し方

- プラマークの付いているものを、異臭やカビが発生しない程度にお湯などで汚れをとってください。
- 透明、半透明のビニール袋またはレジ袋で出してください。

分け方

製品を入れてある「プラスチック製容器」や包装してある「プラスチック製の袋」など、プラマークが付いているもの。（トレイ、たまごのパック、シャンプーの容器など）

ポイント

 プラマークがあるもの



▲容器包装プラスチックの一例

ペットボトルと白色トレイの出し方・分け方

ペットボトル

- ペットボトルは、本体とキャップ、ラベルに分け、本体は、従来どおり、公共施設や商店などにおいてある回収容器に入れてください。
- キャップとラベルは、容器包装プラスチックとして、東部地区の方は毎週水曜日に、西部地区の方は毎週木曜日に出してください。

白色トレイ

- 容器包装プラスチックとして収集します。東部地区の方は毎週水曜日、西部地区の方は毎週木曜日に集積場所に出してください。
- 公共施設や商店などに置いてある回収容器は撤去しますのでご注意ください。



▲ペットボトルの回収容器

図書館・郷土資料館

だより

図書館の休館日
9月/3・6・10・18・24日
郷土資料館の休館日
9月/1・3・10・18・24日

図書館情報

◎図書館に関する問い合わせ
申込み ☎(61)30002

図書館で
文化の秋を楽しもう!!

図書館教養講座

大磯に魅せられた画家たち

——歌川広重から黒田清輝まで——

図書館では、大磯を多方面から考え、町の文化をより身近に感じ、読書による探求を深めるため、教養講座を開催します。

今年度は、江戸時代から明治時代にかけて、大磯を題材にした作品や大磯を拠点にした画家たちにスポットを当て、アプローチしていきます。皆さんの参加をお待ちしています。

▼とき ①9月23日(日)、②9月30日(日)。時間はいずれも午後2時～3時30分

▼ところ 図書館本館2階大会議室

▼講師 熊澤 弘氏(武蔵野音楽大学専任講師)

▼内容 ①広重を中心とした浮世絵風景、②明治時代に大磯に滞在した洋画家、日本画家

▼定員 45人(先着順)

▼申込方法 9月4日(火)から

本館と分館どちらでも。窓口または電話で申込みください。



おはなし会にみんな集まれ!!

本は、子どもたちの本を好きになってもらおうきっかけとして、図書館では「おはなし会」を行っています。

事前の申込みは、必要ありません。楽しいおはなしや絵本をたくさん用意して、お待ちしております。

名称	日時	場所	対象年齢	主な内容
おはなしと紙芝居	毎週土曜日 午前10時～10時40分	図書館本館	4歳くらい 小学校低学年	おはなし、絵本の読み聞かせ、紙芝居など
	第1～第3土曜日 午前10時30分～11時10分	子育て支援総合センター		
	第3木曜日 午前10時30分～11時	図書館本館		
*3歳までのおはなし会	第2木曜日 午前10時30分～11時	子育て支援総合センター	0歳 未就園児	絵本の読み聞かせ、手あそびなど

*3歳までのおはなし会は月により日時の変更がありますので、広報お知らせ版等で確認してください。



郷土資料館情報

◎郷土資料館に関する問い合わせ
申込み ☎(61)4700

企画展のご案内

夏季企画展

「東海道大磯宿
——小島本陣資料を読み解く——」



▲企画展の様子

夏季企画展「東海道大磯宿——小島本陣資料を読み解く——」を開催中です。大磯宿について、本陣について、当館所蔵の小島本陣資料を中心に紹介しています。会期が迫っていますので、お早めにご来館ください!

▼とき 9月9日(日)まで

▼ところ 郷土資料館 企画展示室

(予告) 学習参考資料展

「みんなで調べた大磯町の花と実」
一昨年の春の植物、昨年の夏の植物に引き続き、今年は秋と冬の植物をテーマに学習参考資料展を開催し

ます。詳しい展示内容については、広報おおいそ10月号にてお知らせします。

▼とき (第1部) 2012 秋
10月20日(土)～12月9日(日)
(第2部) 2012-2013 冬
12月22日(土)～2月17日(日)
※時間はいずれも午前9時から午後5時

▼ところ 第1部、第2部ともに
郷土資料館企画展示室

講座のご案内

海の森クラブ

海藻をテーマに、磯観察や海藻おしぼりなどの活動を行っています。

活動は海藻の生育期間に合わせて変則的に10月から7月としていきます。本年10月から第4期に入りますが、現在、会員数は5人。月に1、2回程度、土曜日、木曜日を中心に行っています。随時、参加の申し込みを受け付けていますので、興味のある方はお申し込みください。



▲海藻おしぼりの様子

子育て練習講座 「そだれん」入門編を開催

しつけの際の子どもとのコミュニケーションのとり方を学び、子育ての悩みを減らしましょう。

- ▶とき 10月4日(木)
10:00～12:00
 - ▶ところ 保健センター1階
保健指導室(保育あり)
 - ▶対象 3～12歳の子どもと保護者
 - ▶定員 25人(先着順)
 - ▶講師 CSP(児童虐待防止プログラム)トレーナー資格を有する町職員
 - ▶参加費 無料
 - ▶申込み 9月10日(月)～
受付時間 9:00～17:00
- 問・申 子育て支援総合センター
(めばえ) ☎(71)3377



自殺対策講演会 いのちを見つめて伝えたい 「大丈夫」のことば

一緒に考えましょう！大切な命を守るために、私たちにできること。

- ▶とき 9月29日(土)
13:30～16:30
 - ▶ところ 聖ステパノ学園 海の見えるホール
 - ▶講師 聖路加国際病院副院長・小児総合センター長 細谷 亮太氏
 - ▶申込み 県精神保健福祉センター
☎045(821)8822
- 問 スポーツ健康課 ☎内線 309

親子で楽しもう「リトミック」 参加者募集

うたや手遊び…いろいろなリズムに合わせて、親子でいっぱいコミュニケーションをとりましょう。

- ▶とき 10月1日(月)
① 10:00～10:30
② 10:45～11:30
 - ▶ところ 子育て支援総合センター
 - ▶対象 ①6か月～12か月の子どもと保護者、②1歳～未就園の子どもと保護者
 - ▶定員 各10組(抽選)
 - ▶講師 榎 久美子氏
 - ▶参加費 無料
 - ▶申込み方法 はがき、電話、窓口のいずれかで。はがきの場合、住所、氏名(子と保護者)、生年月日(子)、電話番号、「リトミック希望」と記入し下記まで。(9月20日(木)消印有効)
 - ▶申込期間 9月10日(月)～20日(木) 受付時間 9:00～17:00
- 問・申 〒259-0112 大磯町国府新宿131 子育て支援総合センター(めばえ) ☎(71)3377

スクエアステップエクササイズ 講習会

4×10のマス目のマット上で既定のステップを踏むエクササイズ。転倒予防、生活習慣病予防など、誰もが楽しめる運動です。

- ▶とき 9月19日～11月28日
毎週水曜日 13:30～15:00
全10回(11月14日は休止)
 - ▶ところ 町立武道館
 - ▶対象 町内在住、在勤、在学の方
 - ▶定員 30人(先着順)
 - ▶講師 樋口 典子氏
 - ▶参加費 無料
 - ▶申込み 9月3日(月)～14日(金)
電話・窓口で申込み。
- 問・申 スポーツ健康課 ☎内線 359

母親講座「ベビーマッサージ」 参加者募集

赤ちゃんがたくさん触れ合っ、もっと子育てが楽しくなります。

- ▶とき
【9月コース】10:00～11:30
9月11日(火)・25日(火)
【10月コース】10:00～11:30
10月9日(火)・23日(火)
 - ※いずれも2回で1コース、原則両日参加できる方
 - ▶ところ 子育て支援総合センター
 - ▶対象 3か月(首がすわったくらい)～2歳未満程度の乳幼児とその保護者
 - ▶定員 15組
 - ▶講師 鳥海 愛子氏
(ハイルドボディセラピスト)
 - ▶参加費 無料
 - ▶申込み 9月コースは9月5日(水)～、10月コースは10月1日(月)～受付開始(先着順)
受付時間 9:00～17:00
- 問・申 子育て支援総合センター
(めばえ) ☎(71)3377

高齢者教室 ～歌って元気に!!～

ソプラノ歌手から習う健康のための発声法。自然な呼吸と発声で、心身ともに健康になりましょう。

- ▶とき・ところ
・10月4日(木) 14:00～15:30
世代交流センター「さざんか荘」
・10月9日(火) 14:00～15:30
保健センター2階研修室
 - ▶講師 田中 詩乃氏
(町生涯学習人材登録者)
 - ▶対象 どなたでも
(概ね65歳以上の方)
 - ▶定員 各20人(先着順)
 - ▶参加費 無料
 - ▶申込み方法 電話で9月3日(月)～
- 問・申 生涯学習課 ☎内線 329

シルバー人材センター説明会

新規会員募集中！働く意欲のある高齢者の方、「大磯町シルバー人材センター」の説明会に参加しませんか。

▶とき・ところ 9月14日(金)
10:00～11:30 月京会館 1階
15:00～16:30 ふれあい会館
2階会議室

▶対象 下記事業に興味のあるおおむね60歳から73歳の方(男女不問)

▶センターの事業 草刈、樹木剪定、清掃、パソコン教室、家事援助等

▶申込み 不要(直接各会場にお越しください。)

問 大磯町シルバー人材センター
☎(70)6241

一日完成水彩画教室

静物画を描いて、水彩画の基礎を学びます。希望の方は、『おおいそ美術展』に出品できます。

▶とき 9月28日(金)
13:00～16:00

▶ところ 生涯学習館 研修室

▶講師 藤井 兼弘氏
(町生涯学習人材登録者)

▶対象 町内在住の方

▶定員 15人(先着順)

▶持ち物 鉛筆(2Bか4B)・水彩用具一式(絵の具があれば透明水彩絵の具)・雑巾。希望者には水彩用具一式を用意します。(実費負担)

▶その他 画材用紙代(200円程度)を当日徴収します。

▶申込方法 電話で9月3日(月)～

問・申 生涯学習課 ☎内線 329

命がよるこぶ調理法

旬の戻り鯉を使った調理。自然のサイクルに合った季節の食材で酵素を生かした調理法を学びましょう。

▶とき 9月18日(火)
11:30～13:30

▶ところ 星槎湘南大磯キャンパス

▶定員 15人

▶参加費 3,000円

▶持ち物 マイ箸、マイカップ、マイ取り皿、エプロン

▶申込方法 電話またはメール

問・申 星槎湘南大磯キャンパス事務局 担当 山西☎(71)6048
E-mail:seminar@seisa-mp.jp

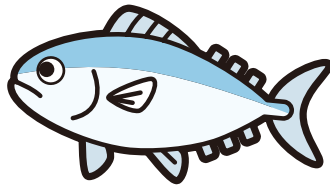

青少年おもしろ講座④ ペットボトルロケット飛ばし!!

手作りペットボトルロケットを遠くに飛ばそう!

▶とき 9月29日(土)
9:30～12:00

▶ところ 大磯運動公園多目的広場

▶対象 小学3年生以上

▶内容 ペットボトルのロケットを作り、飛行距離を競争します。

▶持ち物 炭酸飲料500ミリリットルのペットボトル3本

▶定員 20人(先着順)

▶申込み 電話で9月3日(月)～

問・申 生涯学習課 ☎内線 329

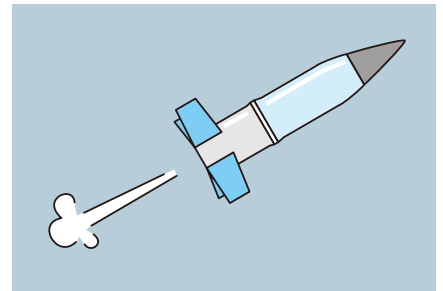

普通救命講習のお知らせ 第3土曜日は救急講習会の日

①講習会は、「成人の処置」を学ぶコースと、「小児・乳幼児の処置」を学ぶコースがあり、随時受付けています。参加費無料。講習時間3時間。5名以上のグループで消防署まで申込みください。日時、場所については相談のうえ決定します。

②今月の第3土曜日は「成人の処置」を学ぶコースです。1人でも申込みできます。

▶とき 9月15日(土) 9時～12時

▶ところ 保健センター 2階

中学生以上であればどなたでも参加できます。参加費は無料です。

受講を希望される方は事前に消防署へご連絡ください。

問 消防署 ☎(61)0911



湘南 ひろす 直売

1パック
500円

場所：大磯漁港市場内
日時：毎日(水曜日・しげ日除く)
時間：10:00～13:00

大磯港 ふじ丸 TEL:090(3045)6671

ギャラリー サロンド ダーユ

DAHU ARTISTS-SUPPORT 2012
サロンドダーユは若手作家を支援します

長尾 友香里/大田 智史 二人展

9.13(thu) - 9.23(sun)

11:00am - 18:00pm 水曜日休廊

TEL.0463-72-7500
http://www.gallery-dahu.in

〒255-0001 大磯町高麗1-3-23 R1高来神社入口信号を南に50m

P5台

平成24年度戦没者遺児による
慰霊友好親善事業への参加者募集

先の大戦で父等を亡くした戦没者の遺児を対象として、戦没した旧戦域を訪れ、慰霊追悼を行います。

▶実施地域 東部ニューギニア、ボルネオ・マレー半島、トラック諸島、パラオ諸島、ソロモン諸島、フィリピン、ミャンマー・インド、台湾・バシー海峡、中国、西部ニューギニア、ピスマーク諸島、マーシャル・ギルバート諸島

※各実施地域には申込締切日が設定されています。詳細は、下記まで連絡をお願いします。

▶参加費 9万円

▶申込み (財)神奈川県遺族会事務局 ☎045(842)4243

問 (財)日本遺族会事務局 ☎03(3261)5521

大磯駅西側に住んだ
文化人の足跡を訪ねる

中年男女の一途な愛を描いた『時雨の記』の舞台、初秋の東小磯の小径を巡り、文化人の足跡を訪ねます。

▶とき 10月27日(土) 9:30～12:00 集合時間9:15

▶集合場所 ふれあい公園(JR大磯駅前よりご案内します)

▶コース ふれあい公園～旧石川達三邸～榊山資紀邸跡～旧安田鞞彦邸～5代目尾上菊五郎邸跡～大磯駅解散 約4km 約2時間半

▶定員 200人

▶参加費 500円(保険、資料代金)

▶募集及び申込要項 実施日、氏名、住所、電話番号、人数(2人まで)往復はがきにて。10月10日(水)必着。(応募者多数の場合抽選)

問・申 〒255-0003 大磯町大磯927-12(大磯町商工会内) NPO 法人大磯ガイドボランティア協会 ☎(61)0871 平日9:00～17:00

「高齢者・障害者の
人権あんしん相談」強化週間
9月10日～16日

高齢であることや障害のあることなどを理由に、虐待や差別、嫌がらせなどを受けたり、見聞きしたりして困っている場合は、人権擁護委員や法務局職員が相談に応じます。ひとりで悩まず、まずはご相談ください。

▶とき 9月10日(月)～16日(日) 8:30～19:00(土、日は10:00～17:00)

▶相談電話番号

☎0570(003)110

(全国共通人権相談ダイヤル)

問・横浜地方法務局人権擁護課

☎045(641)7926

・町民課 ☎内線237



「全国一斉！法務局
休日相談所」を開設

横浜地方法務局西湘二宮支局では、西湘二宮人権擁護委員協議会と連携して休日相談所を開設します。

▶とき 9月23日(日) 10:00～16:00(受付15:00まで)

▶ところ 横浜地方法務局西湘二宮支局(二宮町二宮1240-1)

▶相談内容 土地や建物の登記手続、供託、人権に関する相談

▶相談料 無料

▶申込方法 当日、受付順でご相談をお受けします。事前予約可能。

問・申 横浜地方法務局西湘二宮支局 ☎(70)1102

原爆供養塔
納骨名簿の公開

広島市にある平和記念公園内の「原爆供養塔」に安置されている遺骨のうち、氏名等が判明しながらも未だにご遺族が分からない方の名簿を町役場で確認できます。お心当たりの方は、町役場3階総務課にて、名簿をご確認ください。

▶名簿設置期間

10月31日(水)まで

◎問い合わせ

・総務課 ☎内線211

・広島市原爆被害対策部調査課

☎082(504)2191

ステパノまつり

ゲームや模擬店・作品展示などのほか、児童による劇の発表を行います。皆さんぜひお越しください。

▶とき 9月15日(土) 10:00～14:00

▶ところ 聖ステパノ学園(JR大磯駅前)

▶入場料 無料

▶その他 駐車スペースがありませんので、車での来場はご遠慮ください。

問 聖ステパノ学園 ☎(61)1298

ジムの英語と学習塾 無料体験受付中

Jim's

English & Studies

安心の月謝制
Tel.0463-61-1204
Tel.0463-61-5652(夜間)
http://www.jimsenglish.com

至小田原 大磯駅 至平塚

国道1号線

ファミリーマート 大磯駅入口

Jim's English&Studies

大磯駅から徒歩3分国道沿い

「万病は背骨から」

「本紙見た」で初診料無料!

神経・骨格・筋肉を的確に検査し、無理なく年齢症状に合わせて、筋肉の緩和操作、骨盤、背骨、各関節の矯正施術をいたします。

- 腰痛・脚痛 ●頭痛 ●首・肩・背中コリ痛 ●関節痛
- 内臓痛 ●スポーツ痛 ●体質・体型改善、他症状

大磯カイロプラティック院

TEL&FAX 0463-61-8804 予約制

受月～金 9:00～20:00 土曜日 9:00～18:00 休 日曜日
大磯町大磯1009 ISOビル2F 大磯駅前正面 http://locoplac.jp/t000157477/

10月14日

大磯チャレンジフェスタ 2012 各種教室参加者募集

各教室とも9月18日(火) 募集締切(先着順)

10月14日(日)大磯運動公園及び星槎湘南大磯キャンパスにおいて開催されるチャレンジフェスタでは、次のとおり教室を開催します。奮ってご応募ください。詳細は広報10月号でお知らせします。

硬式テニス教室 (神奈中インドアテニススクール)

とき (対象)	①親子クラス(4~6歳と保護者) 10:30~11:15、11:30~12:15
	②ジュニアクラス(小学1~3年生) 10:30~11:15
	③ジュニアクラス(小学4~6年生) 11:30~12:15
	④初心者クラス(中学生以上) 13:00~14:30
	⑤ゲームクラス(中学生以上でゲームができる方) 13:00~14:30
定員	①は8組、②③④⑤は8人
持ち物	ラケット(貸出あり)

問・申 スポーツ健康課 ☎内線 324

ボール・ウォーキング教室 (こみゆにてー・パティオ海鈴)

とき	10:30~、11:30~、13:30~(1時間)
対象	制限なし
定員	各10人
持ち物	運動ができる服装

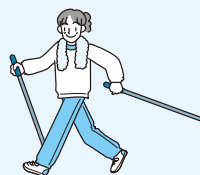

問・申 スポーツ健康課 ☎内線 324

ウォーキング・ランニング教室 (ランナース・ウェルネス)

とき	①10:30~12:00(ウォーキング)
	②13:30~14:30(ランニング)
対象	制限なし
定員	各30人
持ち物	ウォーキング、ランニングができる服装

問・申 特定非営利活動法人 湘南スポーツコミュニティセンター 〒259-0111 大磯町国府本郷438 (株)ランナース・ウェルネス内 ☎(70)6668 FAX(70)6266 E-mail: sssc@npo-sscc.com

サッカー教室 (湘南ベルマーレ)

とき	10:30~12:00
対象	Aグループ 小学校1・2年生
	Bグループ 小学校3・4年生
定員	各25人
持ち物	サッカーボール

申 星槎湘南大磯キャンパス FAX(60)1517

問 スポーツ健康課 ☎内線 324

スポーツ大会の結果

結果は町ホームページでも確認できます。

第7回 町民キッズサーフィンチャレンジ大会

6月17日(日)、大磯海水浴場、小学生23人参加。

- 優勝 皆川 丈(5年生)
- 準優勝 休場 匠(3年生)
- 第3位 仲田 雄大(6年生)
- 第4位 中村 心子(4年生)
- 第5位 畦柳 瑠乃(6年生)
- 第6位 鎌田 理桜(4年生)

問 町体育協会サーフィン部 田原宅 ☎(61)7940

第49回 大磯町少年野球大会

8月5日(日)運動公園野球場、4チームが参加。

- 優勝 大磯山手スパークス
- 準優勝 東町子供会野球部
- 第3位 大磯ドルフィンズ
- 第4位 西小磯東子供会野球部

問 町体育協会野球部事務局 和田宅 ☎(61)2488

9月29日(土)~10月14日(日)は

県民スポーツ週間



県では、皆さんが体力や年齢に応じて運動やスポーツに親しみ、健康で明るい生活ができるよう、体育の日の概ね前後各1週間を「県民スポーツ週間」としてしています。ぜひ、この機会に運動やスポーツを楽しみませんか。詳しくは、県ホームページをご覧ください。

<http://www.pref.kanagawa.jp/cnt/f6135/>

問 スポーツ健康課 ☎内線 324

消防情報ダイヤル

☎ (61)5151

消防車の出動情報、休日当番医情報は、こちらで確認をしてください。通常は、防災情報(内容は毎月変わります。)が聞けます。

問 消防署 ☎(61)0911

防災行政無線ダイヤル

☎ 0120(83)0150

防災行政無線で放送した内容を電話で確認できます。

問 危機管理対策室 ☎内線241

相続・借金でお悩みの方へ

● 相続で不安なことありませんか?
不動産の名義変更・遺産分割協議書作成などお任せください。

● 利息を払いすぎていませんか?
消費者金融などで借金を返済中の方、または10年以内に完済した方。利息を払いすぎている可能性があります。払いすぎた利息の返還請求をします。

無料相談 実施中!

【要予約・出張可】
その他債務整理、
不動産・商業登記の
業務も受付中!

神奈川県
司法書士会所属
認定司法書士
片野 昭彦

片野司法書士事務所 TEL.0463-22-6686
〒254-0042 平塚市明石町20番23号2階 (片野司法書士事務所) 検索

里親制度相談コーナー開設

「里親制度」に関する質問をお受けします。お気軽にご相談ください。

- ▶とき 10月4日(木)
10:00～15:00
- ▶ところ 町役場 1階ロビー
- ▶申込み 不要

問 神奈川県中央児童相談所
☎0466(84)1600

大磯混声合唱団 第25回 定期演奏会

- ▶とき 9月9日(日)
13:30 開場 14:00 開演
- ▶ところ 二宮町生涯学習センター
(ラディアン・ホール)
- ▶入場料 無料(整理券を発行)

問 大磯混声合唱団 福島
☎(61)1809

パレットクラブ絵画展

水彩画の展示をぜひご覧ください。

- ▶とき 9月26日(水)～30日(日)
初日 13:00～、最終日 15:00まで
- ▶ところ 図書館 2階展示コーナー

問 熊沢宅 ☎(73)2440

第49回 松原勇吉個展 「湘南海岸」写真展

自然環境に優れた湘南海岸を散策し、様々な思いを込めた写真展です。

- ▶とき 9月16日(日)～23日(日)
ただし、18日は休館、初日は 13:00から、最終日は 15:00まで。
- ▶ところ 図書館 2階展示コーナー

問 松原宅 ☎(72)1335

大磯中学校 地域ふれあいの集い

地域、学校、保護者の皆さんで交流を図り、子育てについて語り合いませんか。スクールカウンセラーのミニ講演「中学生の気持ち」も開催。

また、当日は授業参観もあります。どなたでも参加いただけます。

- ▶とき 9月29日(土)
授業参観 8:50～14:15
地域ふれあいの集い
14:30～16:00
- ▶ところ 大磯中学校

問 大磯中学校 ☎(61)0073



LSA(学習支援員)養成講座

気になる子どもの行動の理解について。子どもが笑顔で暮らすために、自立と共生の社会実現に向けて。

- ▶とき ①9月15日(土)、②10月21日(日)、③11月23日(金・祝)
各日 9:50～15:50

▶講師 ①国立特別支援教育総合研究所②かわばた眼科③東京大学先端技術研究センター

▶ところ 星槎大学付属発達支援臨床センター(大磯 971)

- ▶持ち物 筆記用具
- ▶参加費 3,000円

▶定員 30人

▶申込方法 電話またはメール

問・申 NPO 星槎教育研究所

☎03(5225)6245

E-mail:tokyo@seisa.ed.jp

秋季町民ゴルフ大会

- ▶とき 10月1日(月)
- ▶ところ 平塚富士見カントリークラブ大磯コース/平塚コース(いずれか選択)

▶参加資格 町在住、在勤の10月1日現在で20歳以上の方

▶定員 200人

▶参加費 16,000円(総費用)参加費は申込み受付後、郵送する振込通知書で納付して下さい。

▶申込み はがきに住所・氏名(ふりがな)・性別・生年月日・電話番号・コース名を記入のうえ、9月5日(水)まで。

〒259-0102 大磯町生沢 1150 (有)精興商事内ゴルフ協会事務局へ(同日消印有効)

問 加藤宅 ☎(71)2155

二宮町・大磯町障害者自立支援協議会基礎講座参加者募集

障がい児者のために私たちができることは何かを考えてみませんか。

- ▶とき 9月12日(水)
10:00～12:00

▶ところ 障害福祉センター

▶テーマ 「身体障害を理解して、地域生活を支援する」

▶講師 土屋辰夫氏・蒔田桂子氏(神奈川県リハビリテーション病院)

▶参加費 無料

▶その他 公共交通機関をご利用ください。手話通訳あり。

問 (福)素心会 地域支援センター
そしん ☎(70)3577

お墓は近くがいちばん! 新規開園
寿陵・改葬好評承り中!!

完成墓石セット 79.35万円より [0.80㎡] (税込)
新登場 巻石付ゆとり墓所 108.75万円より (税込) ※年間管理料は別途となります。
※敷に限りがございます。売り切れの場合はご容赦ください。

良い区画はお早めに!!

中井「富士見霊園」管理事務所 ☎0120-59-7041

〒259-0151 神奈川県足柄上郡中井町井ノ口字六ツ塚1088の1 TEL 0463-58-7041 平塚富士見CCに隣接



町内の環境放射線量	測定場所(地上1m)	大磯小学校	国府小学校
H24.8.15 測定 天気:晴れ	放射線量	0.04 μSv/h	0.02 μSv/h

※調査結果は、地上1m地点でいずれも国の基準値(0.23 μSv/h)以下でした。
※測定結果は、町ホームページから確認できます。

問 環境美化センター
☎(72)4438

大磯こゆるぎ体操研修会

太極拳と気功の要素をとり入れた新しい町の体操をマスターしてみませんか？ 全3回

- ▶とき 10月16日、23日、30日
いずれも火曜日の13:30~15:00
- ▶ところ 福祉センターさざれ石
- ▶対象 体操の普及に協力いただける方
- ▶参加費 無料
- ▶講師 大磯こゆるぎ体操普及委員会
- ▶その他 動きやすい服装、水分補給できるものをお持ちください。

☎内線 309
☎内線 309

親子でふれあい体操

親子でリズムに合わせて動きましょう！ママのシェイプアップにもなりそうですね！

- ▶とき 9月20日(木)
10:00~11:00
- ▶ところ 子育て支援総合センター
- ▶対象 親子で参加できる方
- ▶申込み 不要。直接会場にお越しください。
- ▶持ち物 バスタオル・飲み物

☎内線 309
☎内線 309

運動講座・栄養講座

若々しく！脱メタボ！介護予防！すべては筋肉づくりから。

- ▶とき
運動講座（講義）9月4日(火)
運動講座（実践）9月18日(火)
栄養講座 9月26日(水)
いずれも13:30~15:30
- ▶ところ 保健センター2階研修室
- ▶対象 75歳までの方
- ▶定員 各回20人
- ▶講師 健康運動指導士・管理栄養士

☎内線 309
☎内線 309

10月のがん検診・肝炎ウイルス検査（予約申込み制）

検診項目	検診日・場所	対象	定員	検診内容	受付時間	自己負担金 ()内は75歳以上の方
胃がん	10月13日(土) 14日(日) 27日(土) 30日(火)	40歳以上の方	各日30人	問診・バリウムX線	8:30~11:00 (受付時間等の詳細は、 検診1週間前に、ご案内いたします。)	1,000円 (500円)
肺がん			各日100人	問診・胸部X線		600円 (300円)
大腸がん				問診・便潜血 (容器をお送りします。自宅で二日間採便し、当日は提出のみとなります。)		400円 (200円)
肝炎ウイルス検査	保健センター	40歳以上の方で、過去に肝炎ウイルスの検査を受けたことのない方	各日30人	問診・血液検査 (B型・C型)	8:30~11:00	B・C型 1,000円 B・C型いずれか 500円

◎申込方法(はがき・窓口・電話)

- ・はがきの場合…9月1日(土)消印～
 - ・窓口の場合…9月3日(月)～(8:30~17:15まで(土日・祝日を除く))
 - ・電話の場合…9月10日(月)～(8:30~17:15まで(土日・祝日を除く))
- ※胃がん検診は、窓口、はがきで定員に達することがあります。
- ★各集団検診日には、「健康づくり支援コーナー」があります。検診日ごとで健康づくりに役立つ情報をお伝えしています。

10月13日(土)	骨密度測定(無料)、健康食の試食
10月14日(日)	体組成測定(無料)
10月27日(土)	血管年齢測定(無料)、健康食の試食
10月30日(火)	歯科衛生士によるお話し

- ★11月11日(日)は、「5がん検診スペシャルDAY」。詳細は、広報10月号でお知らせします。
 - ★12月8日(土)の特定健康診査・がん検診の会場は、国府小学校に変更になりました。
- また、当日のがん検診だけを希望される方の申込みは、10月からとなります。

☎内線 308・309
☎内線 308・309

切手 255-8555

大磯町
スポーツ健康課
行

大磯町東小磯183

はがきの書き方

- ①氏名
- ②住所
- ③生年月日
- ④電話番号(必ず)
- ⑤希望検診名
- ⑥第1希望
(月日午前・午後)
- ⑦第2希望
(月日午前・午後)

※希望する日時は、第2希望まで記入してください。
ご希望に添えない場合は連絡いたします。



オータムジャンボ宝くじ

1等・前後賞合わせて

3億9千万円

売切れしだい発売終了!!

発売期間	9/24(月) ~ 10/12(金)
抽せん日	10/19(金)

1等3億3,000万円/前後賞各3,000万円

宝くじ売り場等に関するお問い合わせ ☎03-3535-9085

この宝くじの収益金は市町村の明るいまちづくりや環境対策、高齢化対策など地域住民の福祉向上のために使われます。

公益財団法人 神奈川県市町村振興協会

火事と救急 7月の出動状況

消防車…28件(火災出動1、救助出動1、その他出動26)
救急車…128件(急病75、交通事故11、一般負傷25、その他17)

ゆずります! ゆずってください! 不用品登録情報

○ ゆずります

除湿機、エレクトーン、卓上糸のこぎり、フィットネスバイク、ルームランナー、大人用自転車、電気の傘、猫用トイレ、子ども用自転車、子ども用水着、女児用おもちゃ、ベビーベッド、ベビーカー

○ ゆずってください

ロックミシン、編み機、VHSビデオデッキ、サーフボード、チャイルドシート

▶不用品の登録やあっせんの受付
8:30~17:15 (土・日・祝日は除きます)
不用品登録状況はホームページでもご覧いただけます。また、電子申請でも受付しています。

問 町民課 ☎内線237

会議開催のお知らせ

教育委員会定例会

9月26日(水) 9時~
図書館

問 学校教育課 ☎内線322

農業委員会総会

9月25日(火) 13時30分~
役場本庁舎 4階第2委員会室

問 農業委員会 ☎内線358

安全は心と時間のゆとりから

— 秋の全国交通安全運動実施 —



9月21日(金)~30日(日)の10日間、秋の全国交通安全運動が展開されます。

歩行者・運転者それぞれがルールとマナーを身につけ、事故に遭わないように心掛けましょう。

■ 歩行者は

- ・夜間外出時は、明るい色の服装や反射材用品等を着用。
- ・道路横断時は、決められた場所、ルールに従い横断。

■ 運転者は

- ・運転をするときには、心と時間にゆとりをもとう。
- ・車両のライトは暗くなり始めたら早めの点灯を。無灯火運転はやめよう。
- ・運転者、同乗者もシートベルトを、6歳未満の幼児にはチャイルドシートを必ず使用。

◎問い合わせ 町民課 ☎内線237

◎ 問い合わせ

産業観光課

☎内線248

あいさつを人や草木と交すたび
さらさらひかる粉雪の舞ふ

西行祭歌詠短歌
一般の部 静岡市 高橋 香子

(評)「あいさつ」を「草木と交す」というところがこの歌の眼目。作者は、目に触れる草や木に「おはよう」とか「元気?」とか声をかけるのです。日々の暮らしの煩わしさに紛れてしまうと、できることではありません。作者の心は、この時、煩わしさから逃れて、自然に向かって開かれています。広い、のびやかな心が、「さらさらひかる粉雪の舞ふ」という下句によく表れています。

(西行祭選者 柳 宣宏)

今月の短歌

184

相談の案内 [9月]

相談名	相談内容等	とき	ところ	相談窓口・主管課
行政相談	行政や特殊法人に対する要望や苦情	13日(木)13時~16時	福祉センター	町民課 ☎(61)4100 内線237
人権相談	憲法で保障されている人権への侵害に関する相談	20日(木)13時~16時	「さざれ石」	
法律相談	相続・離婚・金銭貸借・暴力傷害・債権・債務等、日常生活の中の法的な問題	13日(木)、20日(木) 13時~16時(予約制1回30分以内)	※法律相談の予約は 毎月1日から受付ます。 (1日が土・祝日の場合は、翌日または翌々日)	
消費生活相談	物品、サービス等の契約に関する ラブル、解約手続き、 商品や訪問販売に関する 苦情等	月~金 9時30分~16時 (ただし、祝日は除きます)	平塚市消費生活センター ☎(21)7530 ※無料の駐車場はありません。	かながわ中央消費生活センター ☎045(311)0999
		月~金 9時30分~19時 土日祝 9時30分~16時30分	(ただし、年末年始及び 施設管理上実施できない日を除きます。)	
心配ごと相談	人間関係などの日常生活上のさまざまな悩み、相談	18日(火) 13時~15時30分(予約制)	福祉センター 「さざれ石」	社会福祉協議会 ☎(61)9390
電話教育相談	不登校・いじめ等 電話・来所相談 対象…園児・児童・生徒と保護者	毎週月曜日~金曜日 (ただし、祝日は除きます) 9時~正午/13時~16時30分	大磯町教育研究所	教育相談窓口 ☎(60)3670
こころの健康相談	心の悩みや病気で困っている方やその家族を対象に精神科医が相談を受けます。 (引きこもりやアルコール等の相談も含む)	お問い合わせください。 5日(水)、18日(火)、26日(水) 13時30分~16時30分(予約制)		平塚保健福祉事務所 ☎(32)0130
もの忘れ・認知症相談	認知症の治療や対応の仕方について精神科医が相談を受けます。	お問い合わせください。 20日(木)13時30分~16時30分(予約制)		
児童虐待相談	児童虐待に関する相談	毎週月曜日~金曜日(ただし、祝日は除きます) 8時30分~17時15分	大磯町児童虐待相談ホットライン (子育て支援課内)	☎(61)6210
高齢者介護相談	高齢者の介護に関する相談	毎週月曜日~金曜日(ただし、祝日は除きます) 8時30分~17時15分	大磯町地域包括支援センター	☎(61)9966
心の保健相談	心の悩みや病気で困っている方の 社会参加・社会復帰支援の相談	毎週水曜日、第1第3土曜日 13時30分~15時(予約制)	障害福祉センター	☎(73)4530

気象情報
7月

最高気温 31.8度
総雨量 101.0mm

最低気温 17.2度 平均気温 24.6度

わが家のアイドル

西山 ^{まりな}愛莉奈ちゃん(右)
平成22年3月3日生

尊史さん・悠さんの次女



お姉ちゃん(愛風ちゃん)、私のピーマンも見て。

◎問い合わせ 政策課 ☎内線207



大磯のたべごろレシピ

Vol.30

かぼちゃのごま豆腐

国産かぼちゃは5月～9月が旬で、丸ごとなら風通しの良い所に置き、熟成することで甘みが増すため美味しさを保ったまま長期保存できます。また、栄養価が高くビタミン類が豊富に含まれているため、緑黄色野菜の少ない冬場まで保存できる食材です。

材料(4人分)

かぼちゃ	300g
練りごま(白)	大さじ4
豆乳	250ml
粉ゼラチン	大さじ1
わさび	少々
醤油	適量



作り方

- ① かぼちゃは種とわたを取り除き、乱切りにして皮をむき、柔らかくなるまでゆでる。
- ② ①の水気をきり、ミキサーにかけ、なめらかにする。
- ③ 練りごまに豆乳を少しずつ加えながら、泡立て器でよく混ぜ合わせ、②に加え、滑らかになるまで混ぜる。
- ④ 粉ゼラチンは倍量の水でふやかしてから、電子レンジに30秒かけて溶かす。
- ⑤ ④を加えて手早く混ぜ、型に入れて冷蔵庫で冷やし固める。
- ⑥ お好みの形に切ってわさびを添え、醤油をかける。

☎内線319



●わっしょい御神輿

7/15 御船祭(☎上田さん撮影)

●鮮やかに咲きました

7/21 東の池の蓮(☎杉崎さん撮影)

カメラスケッチ

☎広報カメラマン撮影



●夜空を飾る大輪 なぎさの祭典

7/28 大磯港(☎西村さん撮影)



●吊るし雛がきれいです

7/15 御船祭(☎太田さん撮影)



●伝統行事 西小磯の七夕

8/5 (☎奥野さん撮影)



●大きくなって戻っておいで

7/31 稚魚放流(☎高田さん撮影)

町の人口と世帯 8月1日現在

人口 32,786 (− 4) 男 15,991 (− 2) 女 16,795 (− 2)
世帯 12,612 (+10) () は前月比