



▲国登録有形文化財（建造物）に登録された旧木下家別邸（大磯駅前洋館）（関連記事 10 ページ）

おもな内容

- 5月1日から『新体制でスタート!!』……………②～⑤
- ごみ処理広域化 新たに1市2町で再スタート……………⑥
- 町ぐるみ美化キャンペーン 5月27日……………⑦
- 下水道使用料を改定……………⑨
- 旧木下家別邸 国登録有形文化財に登録……………⑩
- 介護保険料が変わります……………⑫
- 情報コーナー……………⑱

介護マーク配布中!!



(関連記事 13 ページ)

5月1日から『新体制でスタート!!』

広報おおいそ 4月号でお知らせしたとおり、5月1日(火)から行政機構改革を実施し、組織が変更になりますのでお知らせします。

◎問い合わせ 政策課 ☎内線204

大磯町行政組織図

平成24年5月1日施行

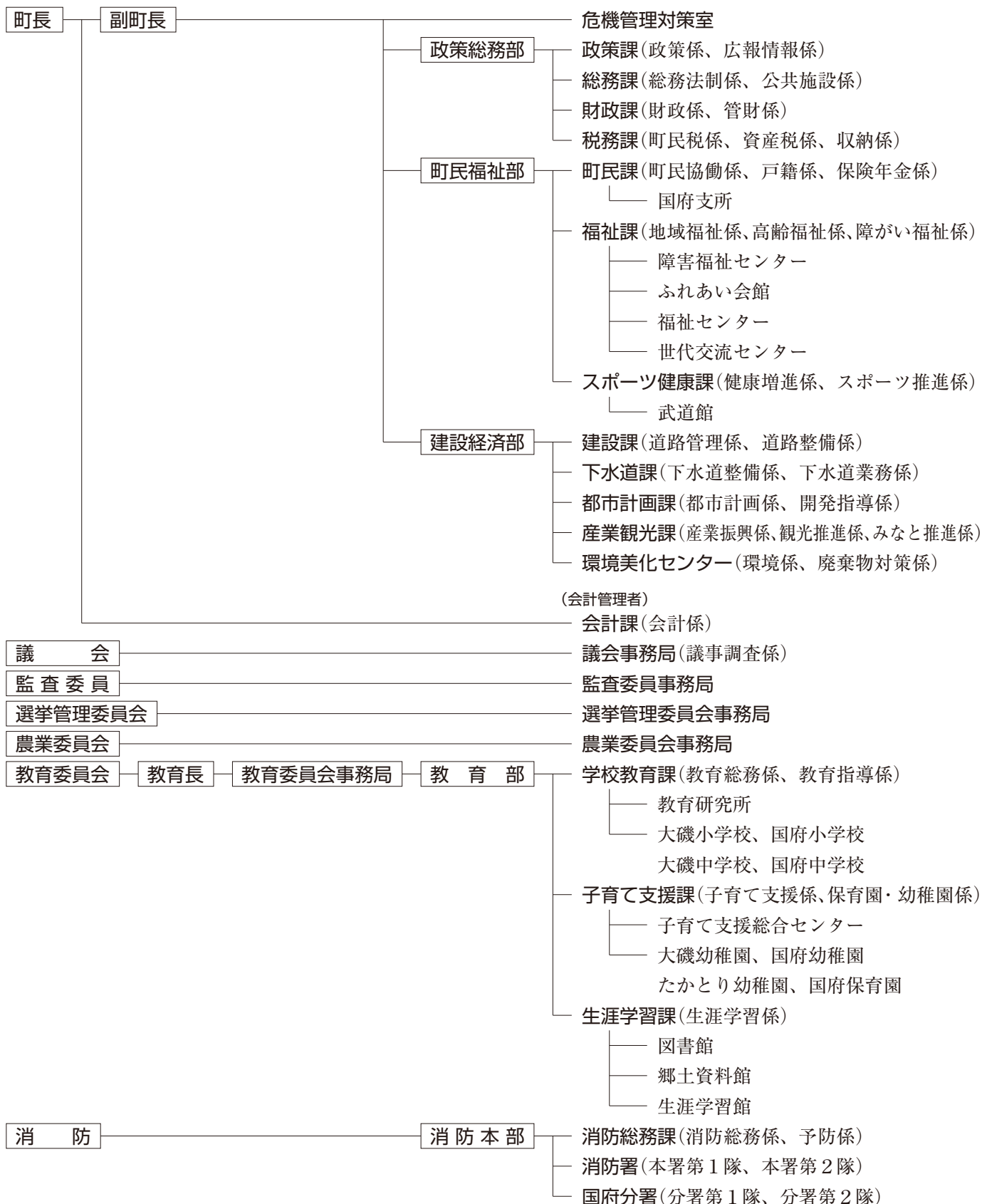

所管別業務一覧表 ※ 紙面の都合上、主な仕事の一部を掲載しています。

課名(室名)	主な業務	その他各種届出申請、相談等	場所
危機管理対策室	危機管理対策、防災対策、国民保護など	○自主防災組織への助成○防災訓練など	
政策総務部	政策課	【政策係・広報情報係】政策企画、総合計画、広域行政、行政改革、秘書、広報広聴、統計調査、情報化推進、電算システム統括など	○広報紙の編集発行○卓話集会の実施○平成目安箱 ○町ホームページ○広報掲示板利用申請など
	総務課	【総務法制係、公共施設係】人事、文書管理、情報公開、姉妹都市交流、平和、庁舎管理など	○職員の採用○情報公開請求など
	財政課	【財政係、管財係】予算、決算、契約、町有財産管理統括、土地開発公社など	○入札、入札参加資格申請など
	税務課	【町民税係、資産税係、収納係】町民税・法人町民税・固定資産税・軽自動車税・入湯税・町たばこ税の賦課・徴収、町税等の滞納整理など	○公函・名寄帳等の閲覧○原動機付自転車の標識交付 ○自動車臨時運行許可申請○納税相談など
町民福祉部	町民課	【町民協働係、戸籍係、保険年金係】自治会・市民活動、男女共同参画推進、消費者保護、交通安全、防犯、戸籍・印鑑登録等、各種証明書等発行、国民健康保険、後期高齢者医療保険、国民年金など	○各種相談○市民活動○自転車駐輪場○防犯灯・カーブミラー○町民要望・すぐやる受付○国民健康保険の届出・申請○後期高齢者医療保険の届出・申請○国民年金の届出・申請など
	福祉課	【地域福祉係、高齢福祉係、障がい福祉係】福祉総合政策、生活援護、福祉関係団体指導育成、人権、高齢者福祉、介護保険、障害者福祉、町営住宅など	○生活相談○民生委員児童委員○地域福祉基金への寄附 ○障害者福祉の総合相談○自立支援法に係る諸手続き ○障害者手帳・療育手帳・精神障害者手帳の交付 ○町営住宅関連届出など
	スポーツ健康課	【健康増進係、スポーツ推進係】健康づくり、保健予防、スポーツ推進など	○母子健康手帳の交付○乳幼児健康診査、歯科健診、予防接種○健康相談、訪問指導、がん検診等○武道館の利用申請○学校体育施設の利用申請(経由)など
建設経済部	建設課	【道路管理係、道路整備係】道路等新設、狭あい道路、国道道整備促進、治水砂防など	○土地境界査定申請○狭あい道路申請○街路灯の設置など
	下水道課	【下水道整備係、下水道業務係】公共下水道計画・認可、設計・施工など	○排水設備に係る相談、申込み、補助○下水道使用料 ○受益者負担金など
	都市計画課	【都市計画係、開発指導係】都市計画決定、開発事業指導、景観形成、住居表示、公園整備・管理、緑化推進、旧吉田茂邸など	○まちづくり条例(開発事業)手続き○公有地拡大法・国土計画法利用法に基づく届出○景観法等の届出○住居表示の届出○都市計画図販売○いけがき設置等の助成 ○みどり基金への寄附○住宅耐震改修等への補助など
	産業観光課	【産業振興係、観光推進係、みなと推進係】商工業、農林水産業振興、観光施設維持管理、観光企画・宣伝、誘客促進、大磯港指定管理、みなとまちづくりなど	○中小企業金融融資制度及び勤労者融資・利子補給制度の申請○農業制度資金への利子補給○大磯港などの一時使用届など
	環境美化センター	【環境係、廃棄物対策係】環境衛生・公害対策全般、不法投棄、ごみ減量化・広域化、一般廃棄物(ごみ・し尿)処理など	○住宅用太陽光発電システム設置費の助成○騒音・悪臭等の苦情相談○飼い主のいない猫の不妊・去勢手術費助成申請○ごみの分け方・出し方の相談○生ごみ処理機あっせん、助成○ごみの持込み○動物の死体処理など
会計課	【会計係】町公金の収支確認・審査、現金・物品収納・保管、出納検査など	○入金問い合わせ○入金口座の届出など	
議会事務局	【議事調査係】議会運営、請願、陳情など	○本会議・委員会の傍聴申込み○請願・陳情申込み ○議会だよりの編集発行など	
監査委員事務局	定期監査、決算管理、出納検査など	○住民監査請求の申請など	
選挙管理委員会事務局	各種選挙執行管理、啓発、直接請求、住民投票など	○政治活動用事務所証票申請○不在者投票申請など	
農業委員会事務局	許認可事務、農地相談、農業者年金、農家台帳整備など	○農地の権利移動、農地転用・造成の届出、国有農地管理 ○農地相談、農地等の諸証明交付、農業者年金相談など	
教育委員会	学校教育課	【教育総務係、教育指導係】就学、教育問題、教育指導、学校施設整備・管理など	○町立小中学校入学、転入学手続き、就学相談など
	子育て支援課	【子育て支援係、保育園・幼稚園係】保育園、幼稚園、児童手当、小児医療費、児童・母子福祉、次世代育成など	○保育園、町立幼稚園の入園手続き○児童手当・児童扶養手当・特別児童扶養手当の助成申請○小児医療費の助成申請○ひとり親家庭等医療費の助成申請○ファミリーサポートセンター申込み手続きなど
	生涯学習課	【生涯学習係】生涯学習推進、青少年・成人教育、文化の振興、文化財保護、生涯学習館など 図書館：資料整備、図書等の貸出など 郷土資料館：郷土資料収集、保管、研究、展示など	○生涯学習館の使用申請○各種講座申込み○生涯学習人材登録の申請○埋蔵文化財発掘届出○図書館の使用申請 ○郷土資料館研修室使用申請など
消防本部	消防総務課	【消防総務係、予防係】人事・庁舎管理、火災予防、危険物指導、建築同意など	○消防設備関係申請○危険物許可申請○火災予防関係届 ○防火管理関係届○庁舎見学等申請など
	消防署	【本署第1隊、本署第2隊】、【分署第1隊、分署第2隊】 消火、救急活動、応急手当普及啓発、訓練、災害支援など	○火災等によるり災証明○各地区消防訓練○救急講習等 申込み○道路工事・火災とまぎらわしい行為届出など
	国府分署		国府分署

配置図

本庁舎

3階

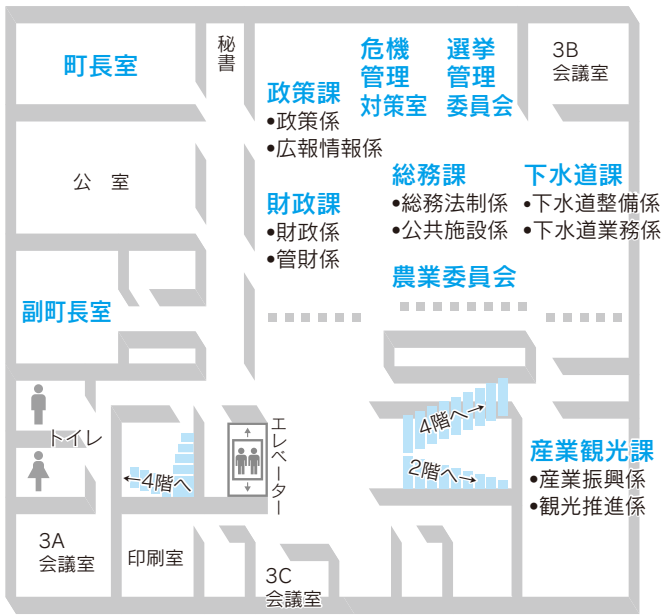

1階

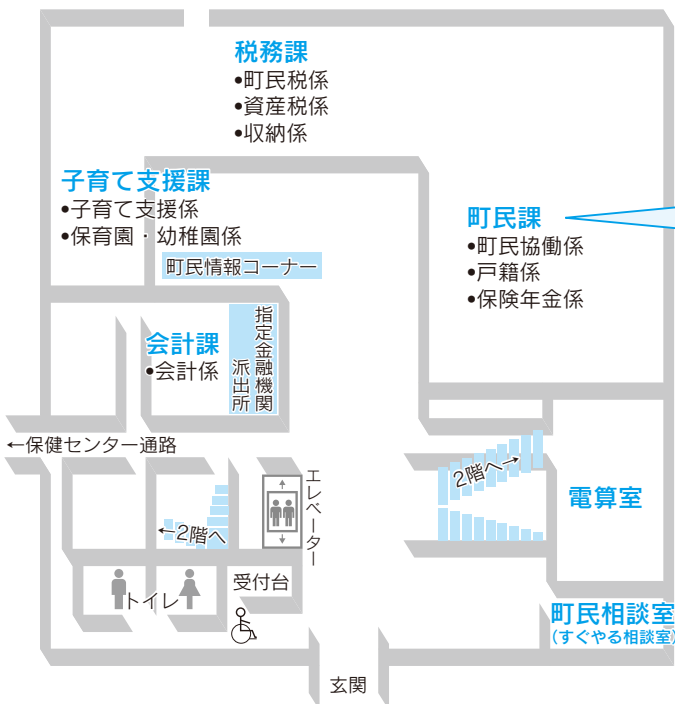

4階

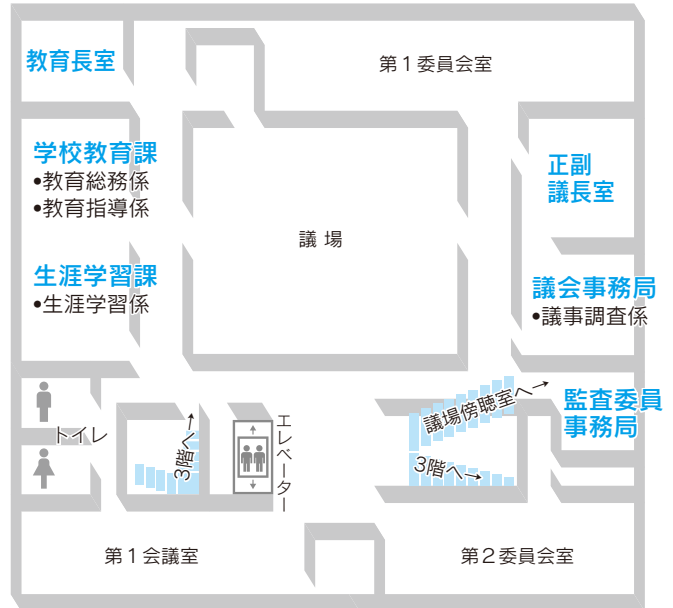

2階

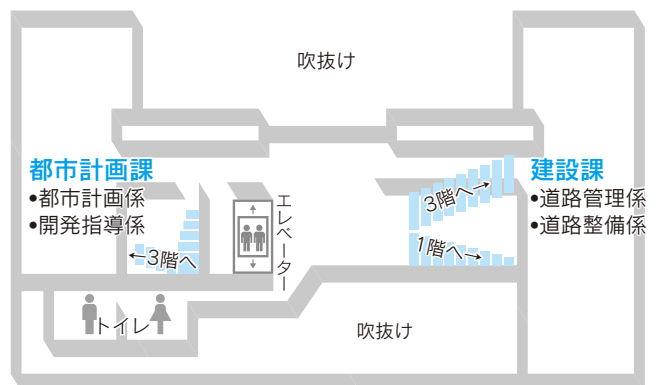

町民課（戸籍係）で取り扱う主な業務

- ① 住民票・戸籍謄抄本・印鑑証明発行
- ② 印鑑登録
- ③ 転入・転出・出生・死亡・婚姻等の届出
- ④ 埋火葬・改葬許可及び火葬料補助申請受付
- ⑤ 所得証明書発行
- ⑥ 町県民税課税・非課税証明発行
- ⑦ 土地家屋評価・課税・公課・台帳登録証明発行
- ⑧ 町県民税・軽自動車税・固定資産税納税証明発行
- ⑨ 下水道使用開始届受付
- ⑩ 特定家庭用機器廃棄物運搬手数料納付券発行
- ⑪ パスポート申請書配布
- ⑫ し尿くみ取り依頼受付
- ⑬ 犬の登録

※土曜日の午前9時～12時は開庁し、住民票・印鑑証明発行事務を行います。

横溝千鶴子記念

障害福祉センター



障がい福祉係で取り扱う主な業務

- 障がい福祉に関する各種相談
 - 身体障害者手帳、療育手帳、精神保健福祉手帳の申請★
 - 自立支援医療（精神通院）の申請★
 - 障害者医療費助成
 - 補装具・日常生活用具の申請
 - タクシー券、バス割引証などの発行★
- ※★印のサービスは、保健センター（福祉課）でも行います。

国府支所

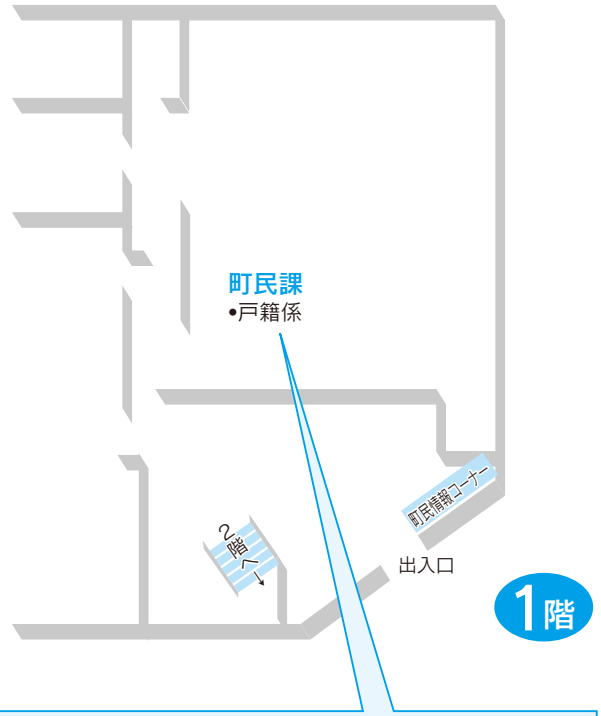

国府支所で取り扱う主な業務

P4の町民課（戸籍係）の①～⑫と同じ業務のほか

- 国民健康保険手続きの一部
- 後期高齢者医療保険手続きの一部
- 国民年金加入・喪失の届出
- 福祉課・子育て支援課手続きの一部を行います。

※土曜日の午前9時～12時は開庁し、住民票・印鑑証明発行事務を行います。

保健センター

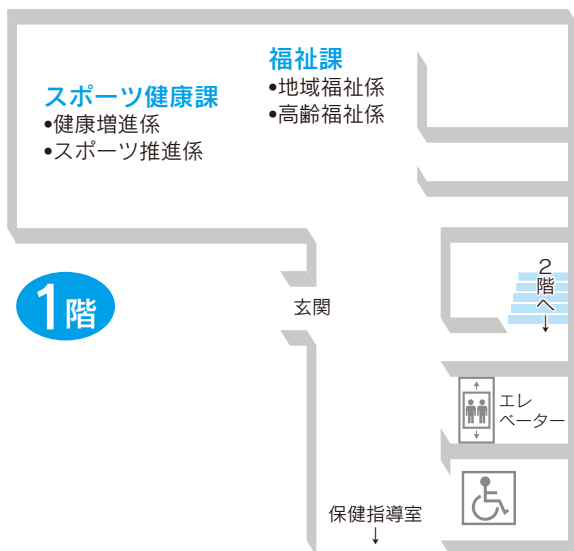

環境美化センターの主な業務

(環境係、廃棄物対策係)

- 電動生ごみ処理機の助成
- コンポスターのあっせん
- 合併処理浄化槽整備費の助成
- 犬の登録、狂犬病予防注射などの事務
- スズメバチ等駆除への助成
- 飼い主のいない猫不妊・去勢手術費の助成
- 資源回収協力団体への助成
- ごみの臨時収集受付
- ごみの持込み受付・処理
- ペットなどの死体の受付・処理
- 住宅用太陽光発電システム設置費の助成

町長が走る!!

ごみ処理広域化

新たに1市2町で再スタート

二宮町がごみ処理広域化に正式に復帰

●基本協定の内容

① 一般廃棄物処理に係る事務事業の効率化・環境負荷の低減を図るため、1市2町が相互に連携し、事業を広域的に推進していくことを目的とする。

② 目的を達成するために、「平塚・大磯・二宮ブロックごみ処理広域化実施計画」を基に

③ 本協定に基づく共通課題の協議が整ったときは、必要に応じて別に協定を締結する。

●これからの取り組み

1市2町の施設配置と今後の整備計画(左表参照)



▶協定書に署名後、力強く握手を交わす(左から)坂本二宮町長、落合平塚市長、中崎大磯町長

3月26日(月)に、ごみ処理広域化を推進するため、平塚市、大磯町及び二宮町の間で「一般廃棄物処理に係る事務事業の広域化に関する基本協定」を締結し、二宮町がごみ処理広域化に正式に復帰しました。今後は、策定したごみ処理広域化実施計画に基づき、「広域的なごみ処理体制」の確立を目指していきます。

平塚・大磯・二宮ブロックの広域処理のスケジュール

年度	H24	H25	H26	H27	H28	H29	H30	H31	H32
高効率ごみ発電施設(平塚市):建設中	315t/日	広域処理開始							
厨芥類資源化施設(中継機能を含む)(大磯町)	前処理設備 38t/日 メタン発酵施設 17t/日				広域処理開始				
剪定枝資源化施設(二宮町)	18t/日			広域処理開始					
リサイクルセンター(二宮町)	5t/日 (ペット 1t/日 プラ 4t/日)							広域処理開始	
不燃物処理施設(二宮町)	未定								※時期未定
粗大ごみ破砕処理施設(平塚市)	55t/日	広域処理開始							
リサイクルプラザ(平塚市)	44.6t/日	広域処理開始							
最終処分場(平塚市)	456,000㎡	広域処理開始							
し尿処理施設(大磯町)	50kℓ/日	広域処理開始							
	未定								広域処理開始
し尿処理施設(二宮町)	50kℓ/日	二宮町単独処理							

広域化の区分 ■ 1市2町 ■ 平塚・大磯 ■ 大磯・二宮

◎問い合わせ 環境美化センター ☎(72)4438

大磯町一般廃棄物処理基本計画を策定

1市2町ごみ処理広域化を推進します

町では、ごみの排出抑制と、リサイクルの促進を図るなど、循環型社会の構築に向けた廃棄物処理の基本的な方向性を示す「一般廃棄物処理基本計画」を改訂しました。

本計画の計画期間は、平成23年度から平成32年度までの10年間で、1市2町ごみ処理広域化実施計画と整合性を持たせ、目標を設定しています。

【計画の目標】

●ごみの減量化(平成27年度) 1人1日当たりの排出量を5%削減(対平成21年度)

●ごみの資源化(平成32年度) 資源化率を34・0%(平成21年度25・1%)

●ごみの減量化(平成27年度) 生ごみの減量化・資源化

●分別の徹底 ごみの適正処理の推進

●プラごみの分別収集開始 資源化の徹底、経費削減

●電動生ごみ処理機・コンポスターの普及

●家庭でできる減量化・資源化策

●水切りの徹底

●悪臭防止、鳥獣被害防止

●No!レジ袋(マイバッグ推進)

●No!レジ袋(マイバッグ推進) プラごみの削減

●No!レジ袋(マイバッグ推進) プラごみの削減

●No!レジ袋(マイバッグ推進) プラごみの削減

●No!レジ袋(マイバッグ推進) プラごみの削減

●No!レジ袋(マイバッグ推進) プラごみの削減

●No!レジ袋(マイバッグ推進) プラごみの削減

●No!レジ袋(マイバッグ推進) プラごみの削減

●No!レジ袋(マイバッグ推進) プラごみの削減

今秋からプラスチックごみの分別を開始します!!

ごみ処理広域化と、ごみの減量化・資源化に向けて、現在、石神台地区で実施しているプラスチックごみの分別収集を今秋から全町内で開始します。

◎問い合わせ

環境美化センター ☎(72)4438

美化キャンペーン清掃区一覧

清掃区

清掃区域

- | | |
|----|-------------------------------|
| 1 | 花水川河川敷・高麗山ハイキングコース |
| 2 | 大磯高等学校下～サンキッズ大磯下 |
| 3 | サンキッズ大磯下～北浜歩道橋下 |
| 4 | 北浜歩道橋下～照ヶ崎防波堤 |
| 5 | 照ヶ崎防波堤～嶋立川 |
| 6 | 嶋立川～大磯中学校西地下道 |
| 7 | 大磯中学校西地下道～白岩神社下地下道 |
| 8 | 白岩神社下地下道～こいそ幼稚園下地下道 |
| 9 | こいそ幼稚園下地下道～西小磯西老人憩の家下地下道 |
| 10 | 西小磯西老人憩の家下地下道～不動川 |
| 11 | 不動川～大磯ロングビーチ駐車場西側下 |
| 12 | 大磯ロングビーチ駐車場西側下～テニスコート下地下道 |
| 13 | 大磯ロングビーチテニスコート下地下道～ゴルフコース下地下道 |
| 14 | 不動川・馬場公園 |
| 15 | 御嶽神社・鷹取神社山道 |
| 16 | 八坂神社とその周辺 |
| 17 | 下田・富士見平(虫窪地区) |
| 18 | 黒岩公民館・池之神社とその周辺 |
| 19 | 西久保福祉館・飯綱神社とその周辺 |
| 20 | 月京会館・国府小学校付近道路・不動川河川敷 |
| 21 | 石神台町内公園とその周辺 |
| 22 | 大磯駅前広場とその周辺 |

2～13は
海岸清掃

町ぐるみ 美化キャンペーン

5月27日(日) 午前7時から



町ぐるみ美化キャンペーンは、清潔で住みやすいまちづくりを目指して実施する一斉清掃です。

毎回、各種団体などの協力により、大勢の方に参加いただいておりますので、ぜひ、積極的な参加をお願いします。

▼主な清掃場所

公園やハイキングコース、海岸など

※清掃区域は左表参照
※荒天時は中止

◎問い合わせ

環境美化センター

☎(72)4438

今日からはじめよう! ごみのダイエツト通信 12

今回のテーマは「5R」の3つ目、皆さんがよく耳にする「リサイクル(再生利用)」です。

○リサイクルとは?

リサイクルとは、「再循環」という意味で、一度使用を終えたものを原料として、同じものに作り直し再び使えるようにしたり、別の形でもう一度利用することです。

例えば、資源ごみとして回収された牛乳パックはトイレットペーパーに生まれ変わります。

○リサイクルしよう!

リサイクルは、限られた資源を効率的に利用するために、とても有効な手段です。

そのためには、「ごみの分別をきちんと行う」必要があります。

●具体的には:

- ① 雑紙(はがき、封筒、包装紙、お菓子の空き箱、トイレットペーパーの芯など)は、「古紙」として出しましょう。紙のリサイクルと、「燃せるごみ」の減量につながります。

② 剪定枝(刈込み枝、葉や草)は、

地区で指定されている月2回の収集日に出しましょう。剪定枝はボイラ燃料に生まれ変わります。これも「燃せるごみ」の減量につながります。ちょっと手間をかけて、分別を行えば、これまでのごみが資源として生まれ変わります。

「混ぜればごみ、分ければ資源」

限られた資源を守るためにも、使い終えたものを「ごみ」として捨てるのではなく、資源として再利用できないか考えてみましょう。

◎問い合わせ

環境美化センター
☎(72)4438

災害時の動物救護へ

県獣医師会中央支部と協定を締結

3月27日(火)に、神奈川県獣医師会中央支部と町との間で「災害時の動物救護活動に関する協定」を締結しました。地震などによる大規模な災害が発生した際、双方が協力し、動物の救護活動を実施します。

行う「神奈川県仮設動物救護センター」が設置されるのは、発生から72時間後になります。本協定は、災害発生から仮設動物救護センター開設までの72時間の空白期間における救護活動を補完するために締結するものです。

【協定の内容】

災害発生時において、負傷動物の治療などの救護活動を

◎問い合わせ

環境美化センター
☎(72)4438



▲協定書に署名後、力強く握手を交わす北澤県獣医師会中央支部長(右)と中崎町長(左)

平成24年度 供用開始予定区域図

…5月1日からの下水道供用開始区域

下水道接続で『快適な環境づくり』

5月1日(火)から、区域図に示された東小磯・西小磯・国府本郷・生沢及び月京地区の一部の区域が、新たに下水道供用開始(公共下水道が使用できる)区域となります。(左図参照)

【早期接続のお願い】

公共下水道が使えるようにな



東小磯・西小磯

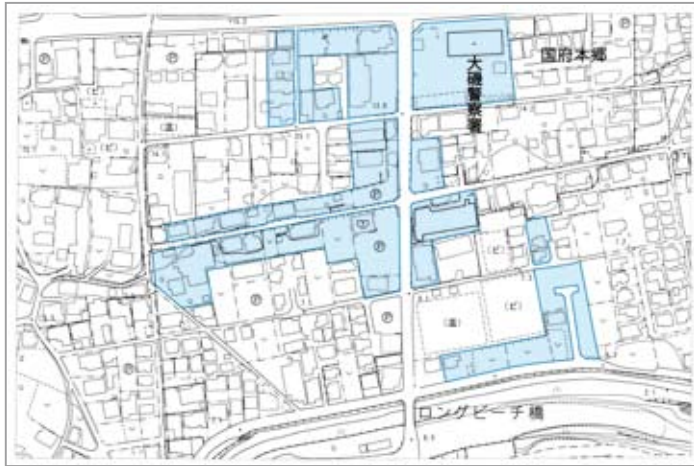

国府本郷(中丸)



国府本郷(馬場)



生沢・月京

りましたら、家庭などからの汚水を公共下水道に直接流すための排水設備を設置する工事をしていただく必要があります。くみ取りトイレをご利用の方は供用開始日から3年以内に水洗トイレに改造し、し尿浄化槽をお使いの方も遅滞なく浄化槽を廃止し、公共下水道に接続す

ることが義務づけられています。町では、供用開始日から3年以内に接続をする場合には、一定の条件を設けて排水設備設置費の助成として、奨励金を交付しています。(下表参照)

また、排水設備設置に要する費用を借り入れる場合には、融資あっせん制度も行っています。

◎問い合わせ
下水道課 内線214



なお、排水設備工事は、必ず町指定工事店に申し込んでください。すでに公共下水道が使用できる区域にお住まいでまだ接続していない方は、生活環境の向上と水質保全のために接続をお願いいたします。

【奨励金の交付額】

排水設備設置費用	供用開始からの経過年数		
	1年目	2年目	3年目
5万円以上15万円未満	12,000円	8,000円	4,000円
15万円以上30万円未満	21,000円	14,000円	7,000円
30万円以上40万円未満	27,000円	18,000円	9,000円
40万円以上	30,000円	20,000円	10,000円

※排水設備設置費用、供用開始経過年数に応じて、交付します。
(例) 排水設備設置費用が35万円で供用開始からの経過年数が1年目の場合は、奨励金の交付額は2万7千円となります。

下水道使用料を改定

7月1日から平均9・0%引き上げ

下水道の役割

下水道は、清潔で快適な生活環境を築くためだけでなく、河川や海などの水質汚濁を防ぎ、貴重な自然を守るとともに、大雨による浸水の防除などの役割を担う重要な施設です。

下水道普及率は53・6%

町では、平成4年に供用開始してから19年が経過し、平成22年度末の下水道普及率は53・6%となっており、今後も未整備区域への整備を進めていきます。

下水道使用料9%値上げ

下水道使用料は、家庭や事業所などから出る汚水をきれいにするための下水処理場や下水管の維持管理費、これまで行ってきた下水道建設に要した借入金を返済する費用に充てられています。これらの費用は、下水道使用料で賄うことが原則とされていますが、平成22年度の下水道事業特別会計決算においては、

（図1）平成22年度 下水道使用料で賄うべき汚水処理費とその財源 (単位:千円)

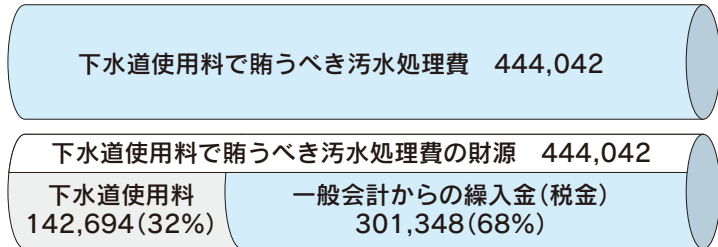

※下水道使用料で賄うべき汚水処理費(444,042千円)は、下水道使用料で賄うことが原則となっていますが、実際は、下水道使用料で賄っている割合は32%にとどまっています。

下水道使用料で賄うべき汚水処理費(444,042千円)のうち、下水道使用料(142,694千円)で賄っている割合は32%にとどまり、不足分の68%は一般会計からの繰入金(税金)(301,348千円)で補填している経営状況になっています。(図1参照)

このため、一般会計からの繰入金(税金)を少しでも減らし、下水道経営の健全化を図るため、平成24年7月1日から下水道使用料を平均9・0%引き上げることになりました。(表1・表2参照)

下水道経営の健全化

町では、下水道使用料の値上げだけではなく、下水道経営の改善のため、人件費の削減、工事等において再生材の使用やマシンの小型化による工事コストの縮減や接続率向上のため、排水設備工事に伴う奨励金や融資あつせん、チラシを配る個別訪問などを行い、普及活動に努めています。



問い合わせ

下水道課 内線214

【2か月で40m³使用された場合の使用料計算例】

16m³までの分 → 基本使用料 = 1,516円
 16m³を超え40m³までの分
 → (40m³ - 16m³) × 109円 = 2,616円
 計 1,516円 + 2,616円 = 4,132円
 消費税 4,132円 × 5% = 206円
 (1円未満切り捨て)
 合計 4,132円 + 206円 = 4,338円
 (359円増)
 (現行料金) 3,979円

使用料は汚水の処理や管渠の維持管理等に使われます。



【表2】公共下水道使用料新旧早見表 (2か月・税込み)

排水量 (m ³)	現行料金 (円)	改定料金 (円)	差額 (円)
16m ³ まで	1,459	1,591	132
20	1,879	2,049	170
30	2,929	3,194	265
40	3,979	4,338	359
50	5,103	5,567	464
60	6,226	6,795	569
70	7,507	8,192	685
80	8,788	9,588	800
90	10,206	11,132	926
100	11,623	12,675	1,052

※一般家庭において、2か月に40m³排水する場合は、現行料金と比べ359円の増額となります。

【表1】2か月当たりの公共下水道使用料金表

		現行料金 (円)	改定料金 (円)	改定率	
一般汚水	基本料金	1,390	1,516	9.1%	
	超過料金 1m ³ につき	16m ³ を超え 40m ³ までの分	100	109	9.0%
		40m ³ を超え 60m ³ までの分	107	117	9.3%
		60m ³ を超え 80m ³ までの分	122	133	9.0%
		80m ³ を超え 100m ³ までの分	135	147	8.9%
		100m ³ を超え 200m ³ までの分	148	161	8.8%
		200m ³ を超え 1,000m ³ までの分	168	183	8.9%
		1,000m ³ を超え 2,000m ³ までの分	187	204	9.1%
		2,000m ³ を 超える分	207	226	9.2%
		平均改定率			
公衆浴場 汚水		1m ³ につき	6	6	-

(消費税抜き)

旧木下家別邸(大磯駅前洋館)に登録 国登録有形文化財(建造物)

大正元年に建築され、今年築100年を迎えると考えられる「旧木下家別邸」が、平成24年2月23日に、国登録有形文化財(建造物)に登録されました。

旧木下家別邸とは

大磯駅前所在し、別荘地大磯に残る数少ない洋風の別荘建築です。

特徴は、切妻造スレート葺で左右の屋根上にドーマー窓を開け、各室にベイウインドウを設けています。構造はいわゆるツリーバイフォー構法で、国内でも最古の部類となる同構法による建築遺構です。

国登録有形文化財とは

文化財指定制度を補完するため、平成8年に新たに導入されました。開発等で社会的評価を受ける間もなく、消滅の危機にさらされている大量の文化財建造物を後世に継承していくために、文部科学大臣が文化財登録原簿に登録する制度です。今回の登録で県内では157件(87箇所)となりました。

旧木下家別邸は、大磯町で初めての国登録有形文化財です。登録文化財となることにより、今後貴重な文化財としての保存・活用が図られることとなります。

【用語】

- 切妻造 頂部から両側に傾斜を持つ屋根の形式。三角屋根。
- ドーマー窓 屋根から突き出す小さな屋根を有する採光用の窓。
- ベイウインドウ 台形に張出した出窓。
- ツリーバイフォー構法 正式には木造枠組壁構法。壁や床の「面」で建物を支える箱型構造。
- 構法 建築の材料・部品の構成方法



▲登録プレート

◎問い合わせ

生涯学習課

☎内線323

耐震診断 費用の 補助 実施中!

町では、耐震診断や補強工事費の補助を行っていますのでぜひ活用ください。

▼対象建築物

- ・戸建て住宅、アパート、マンションを含む全ての住宅。
- ・昭和56年5月31日以前に建築されたもの。

▼申請受付期間

5月1日(火)から(診断は12月まで、設計及び工事は10月までの受付になります)。

補助の内容(戸建住宅の場合)

補助対象事業	補助率	補助上限額	受 付 数
A 耐震診断	3分の2	4万円	15件
B 耐震補強設計	2分の1	10万円	6件
C 耐震補強工事	2分の1	50万円	5件
D 耐震補強工事 監理	2分の1	5万円	5件

※戸建住宅以外は表の補助額と異なる場合があります。
※詳細は、お問い合わせください。

◎問い合わせ

都市計画課

☎内線242

シリーズ連載④ 大磯景観応援団

「大磯そぐる歩き」

こんにちは、「大磯景観応援団」です。今回は、大磯地区にあるお寺とその景観をとりあげます。

【大運寺とその参道】

大磯駅から旧木下家別邸(大磯駅前洋館)の前を通って県道を下り、国道一号で右に向かうと、浄土宗大運寺があります。歩道沿い右手に目線の高さから特徴的な急勾配の瓦屋根が見え、参道を吸い込まれるような遠近感で歩かされてしまいます。

この奥には、我が国の初代の衆議院議長中島信行・湘煙夫妻の墓があり、明治中頃、旧中郡の自由民権運動家の指導者として政治結社「湘南社」で自由、平等、博愛、民権の活動を行い、共に師とあがめられた夫妻の終焉の地となっています。また、夫人は女性の地位向上への活動を行い、その思想は山河となり多くの女性の心に波動したことでしょう。

境内の静けさと明治時代の激動を瞬く間に過ぎ去った故に、凜とした景観を感じ取られることでしょう。大磯駅から数分の場所にあつて見落としがちな歴史と入り交じった景観です。

このような事例をとらえ、現

在、大磯景観応援団では景観カルの作成作業をしています。町内のさまざまな景観と歴史が融合している「大磯らしさ」がさらに育まれる期待があります。

青葉においし、ぜひ湘南の自由民権の故郷をそぐる歩きで見つけてはいかがでしょうか。

▼場所 大運寺 国道一号沿い

(景観応援団・柳川)

※大磯景観応援団とは、大磯らしさの再発見をしながら、景観まちづくりに関する普及啓発活動等を行う団体です。

◀大運寺とその参道



◎問い合わせ

都市計画課

☎内線243

緑地保全のために寄附

3月14日(水)、大磯町ナショナルトラスト(清水富二(男代表)から、町みどり基金へ20万円の寄附をいただきました。

今後も、町内に残されている貴重な緑地を保全していくとともに、緑化の推進を図るために活用させていただきます。



◎問い合わせ

都市計画課

☎内線221

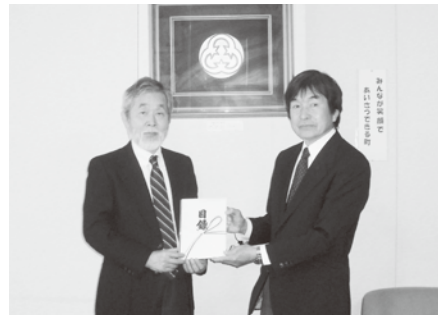

▲大磯町ナショナルトラストの清水代表から寄附を受ける中崎町長

100歳 おめでとう ございます

湯山リウさん(西小磯)、生江ヒサノさん(国府新宿)が3月に満百歳のお誕生日を迎えられました。

これからも、健康に留意され、元気に過ごされますようお祈りいたします。

◎問い合わせ

☎内線302

福祉課



▲生江 ヒサノさん
(国府新宿)



▲湯山 リウさん
(西小磯)

みどりのあるまちづくりの推進に向けて

【シンボルツリー奨励補助金】

シンボルツリーの植栽を奨励し補助金を交付しています。

▼交付基準

- ・町内に住宅用地を所有し、管理している方
- ・植栽する樹木及び位置が大磯町景観計画の内容に沿うこと
- ・植栽に要する費用が2万円以上であること
- ・植栽する樹木の高さが3m以上であること など

▼交付額

植栽する地区により2万円を限度として1/2または1/3の補助となります。

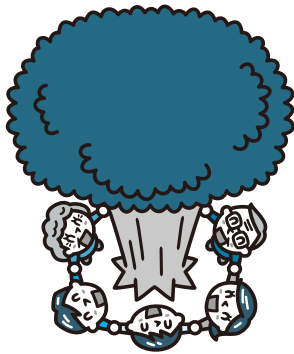

【いけがき設置奨励事業】

いけがきの設置を奨励し、助成金を交付しています。

▼交付基準

- ・町内に住宅用地を所有し、管理している方
- ・国、県もしくは町の管理道路

等に接する部分の総延長が5m以上(地区により2m以上)

・樹木の高さが概ね90cm以上、植栽本数が1mにつき3本以上、樹木帯が30cm以上であること

▼交付額

植栽する地区により4万円を限度としていけがきの延長1mにつき2千円または2千5百円の補助となります。

※シンボルツリー奨励補助金・いけがき設置奨励事業は、い

ずれも事前の相談が必要です。また、予算の範囲内での補助金ですので、年度途中で終了する場合があります。

【公園緑地里親(アダプト)制度】

町の管理する公園、緑地等を里親(アダプト)となって自主的にきれいにする団体を募集しています。



【花いっぱい運動】

花に親しむ機会を増やし、こころのやすらぎと美化意識の高

揚を図ることを目的として、花いっぱい運動を推進しています。「花のボランティア」として協力していただける団体(在住・在勤・在学の方で組織していること)を募集します。



▲花いっぱい運動団体の活動できれいに整備された花壇

◎問い合わせ

都市計画課

☎内線221

介護保険料が変わります

介護保険料基準額が年間約8%引き上げ

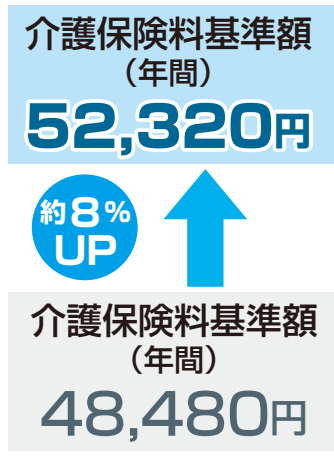

介護保険制度とは

平成12年から開始された介護保険制度は、年金・医療保険・労働保険に次ぐ第四の社会保険制度です。

介護を必要とする高齢者の方を社会全体で支える仕組みです。

この制度の財源は、介護サービスを受ける人が1割を負担し、残りの9割を、40歳以上の方、国、都道府県、市町村が負担します。

平成24年度から平成26年度の法定負担割合は、公費で50%、残りの50%を40歳～64歳の方が29%、65歳以上の方は21%となります。(図1参照)

介護費用はますます上昇

【約10%上昇の69億円と推計】

平成24年度から平成26年度の3年間に掛かる介護費用額(介護サービス)

受けている方の1割負担分を除くは、今後の高齢化の進行等を踏まえ、約69億円と推計しています。

これは、平成21年度から平成23年度の3年間の介護費用額に対し、約6億3,000万円(10%)の上昇となります。

平成24年度から3年間の保険料

保険料額は、65歳以上の方の所得状況等に応じて、段階を設定し、金額が設定されます。

今回の見直しで、低所得者層に配慮し、住民税非課税世帯、年金収入額と合計所得金額の合計が120万円以下の1段階を増やし、全10段階に改めました。(表1参照)

介護サービスの充実

24時間、30分以内で、在宅サービスが受けられる体制づくりを目指します。

【主な導入予定の新サービス】

- 定期巡回・随時対応型訪問介護看護サービスの導入
- サービス付高齢者住宅の整備
- 小規模多機能型居宅介護サービスの導入



介護保険料の納め方

▼保険料額等の通知

特別徴収(年金天引き)の方には、6月中旬に「介護保険料納入通知書兼特別徴収開始(停止)通知書」をご本人宛てに送付します。

普通徴収の方には、6月中旬に「介護保険料納入通知書(納付書付)」を送付しますので、金融機関などでお支払いください。

なお、生活困窮などのため保険料の納付が困難な場合は、ご相談ください。

【図1】 介護保険料負担割合 (介護保険給付)

(※)施設等給付の場合は、国20%、県17.5%になります。

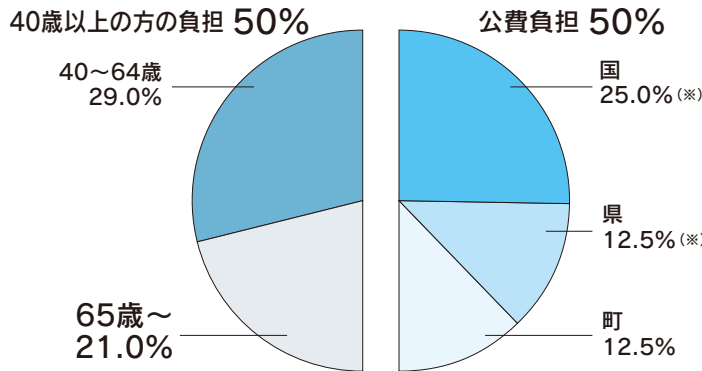

◎問い合わせ
福祉課 内線302

【表1】

大磯町介護保険料 (平成24年度～平成26年度)

保険料段階			年額保険料	
第1段階	○生活保護受給者の方 ○老齢福祉年金受給者で、世帯全員が住民税非課税の方		26,160円	
第2段階	住民税非課税世帯	前年の年金収入額と合計所得金額の合計が、80万円以下の方	26,160円	
第3段階【新設】		前年の年金収入額と合計所得金額の合計が、80万円を超え120万円以下の方	36,600円	
第4段階		保険料段階が、第3段階に該当しない方	39,240円	
第5段階	住民税本人非課税	前年の年金収入額と合計所得金額の合計が80万円以下の方	47,040円	
第6段階		保険料段階が、第5段階に該当しない方	52,320円	
第7段階	住民税課税世帯	住民税本人課税	前年の合計所得金額が200万円未満の方	65,400円
第8段階			前年の合計所得金額が200万円以上400万円未満の方	78,480円
第9段階		住民税本人課税	前年の合計所得金額が400万円以上800万円未満の方	91,560円
第10段階			前年の合計所得金額が800万円以上の方	104,640円

※住民税…町民税+県民税

介護マーク 配布中



▲配布する「介護マーク」証

「介護マーク」とは、認知症高齢者等の介護について、他の人から見ると介護をしていることが分かりにくく、誤解や偏見を持たれやすいことから、介護する人が周囲の人に介護中であることをさりげなく知ってもらいたいときに活用するものです。「介護マーク」証は、福祉課（保健センター）、または地域包括支援センター（月京30-18）の窓口で無料で配布しています。

◎問い合わせ
福祉課 ☎内線302

ひとり親家庭等に助成金支給

ひとり親家庭等で、平成24年4月に小学校・中学校・高等学校に入学した児童を養育している方には助成金が支給されますので、申請してください。

※所得制限があります。

▼対象者

ひとり親家庭等で、平成24年4月1日現在、町内に6か月以上居住し、住民基本台帳に登録されている児童（ただし、生活保護受給者や施設入所者等は対象となりません）を養育している父・母・養育者の方

▼助成金

児童1人につき3万円

▼申請方法

5月7日（月）～5月31日（木）の間に、申請書と必要書類を提出してください。

▼申請に必要なもの

- 申請者の預金口座番号（ゆうちょ銀行の場合は振込用の「店名・預金種目・口座番号」が必要です）
- 高等学校入学の場合は、在学を証明できるもの（学生証等）
- 印鑑（認印）

◎問い合わせ

子育て支援課
☎内線318

町立幼稚園の施設開放・体験入園のお知らせ

今年度の施設開放日は、3園とも、5月から毎週行います。また、未就園児のお子さんと保護者の方が幼稚園の先生と一緒に活動する体験入園も、毎月1回開催します。どうぞお気軽に、最寄りの幼稚園に遊びに来てください。

▼施設開放日

（時間は、いずれも午前中）

◎問い合わせ

子育て支援課
☎内線317

平成23年度 消防防災 功労者表彰

永年の消防防災の功労に対して、次の方々が表彰されました。（順不同、敬称略）
※階級・所属については平成23年度中のものです。

○勲日本消防協会会長表彰

功績章
団本部 副団長 土方庸慎

○勲神奈川県消防協会会長表彰

功績章
第11分団分団長 西村 恒
第12分団団長 斎藤直広

・勤続賞

第11分団分団長 西村 恒
第11分団副分団長 鳴瀬國男
第12分団団長 斎藤直広

◎問い合わせ

消防総務課
☎(61)0911

町職員人事異動

（平成24年4月1日付 課・室長級以上）

今年度は、機構改革に伴い、新たな職員体制を整える人事異動を5月に実施します。4月の人事異動及び昨年度末の退職者は、以下のとおりです。

◎問い合わせ 総務課☎内線211

所属職名	氏名	旧所属
教育委員会子ども育成課長 （大磯町教育研究所所長兼務）	大隅 則久	教育委員会子ども育成課長
消防署長	関口 一郎	国府分署長
国府分署長	三木 茂男	消防署長

退職者

（平成24年3月31日付）

	氏名	氏名
保険福祉課主査	小澤 悦子	教育委員会子ども育成課国府保育園主任給食調理員
都市計画課主任主事	広瀬 裕	財政課主任庁務作業員
税務課収納対策室主事補（任期付短時間勤務）	二見 祥征	教育委員会子ども育成課大磯小学校給食調理員
保険福祉課主事補（任期付短時間勤務）	坪井 政恵	
		藤原さつき
		三上 和男
		深沢 節子

町内24地区 代表者

平成24年度各地区の町内会・自治会の代表者の方は、次のとおりです。

(☆印は、新しく代表者に
なられた方です。敬称略)

- | | | | | | | | | | | | | | | | | | | | | | | | |
|----|---------|------|--------|-------|-------|-----|-------|------|-------|----|-------|----|-------|----|-------|----|-------|----|-------|-----|-------|-----|------|
| 高麗 | 曾根田 純一郎 | 西小磯東 | 波多野 浩二 | ☆西小磯西 | 相田 正稔 | 馬場丸 | 鈴木 孝明 | 国府新宿 | 澤野 重春 | 月京 | 土方 公雄 | 生沢 | 細川 隆雄 | 寺坂 | 岸川 眞人 | 虫窪 | 土方 俊一 | 黒岩 | 守屋 泰秀 | 西久保 | 清野 壽治 | 石神台 | 森住 廣 |
|----|---------|------|--------|-------|-------|-----|-------|------|-------|----|-------|----|-------|----|-------|----|-------|----|-------|-----|-------|-----|------|

地域活動の拠点に 台町会館 完成!!



▲完成した台町会館

昨年7月に着工しました台町会館が3月に完成しました。昭和35年に台町地区により建設された台町公民館の老朽化に伴い、平成22年より建設に取り掛かり、このほど完成の運びとなりました。

会館のオープン後は、町内会活動や地域の方々への自主活動、各種ボランティア団体の活動の場として多くの方に利用されています。

◎問い合わせ
町民課 ☎内線236

▼施設の内容
1階 集会室、炊事室、みんなのトイレなど
2階 集会室(洋室・和室) 倉庫、湯沸室など

スポーツ推進委員を委嘱

町では、次の21名の方をスポーツ推進委員として委嘱しています。推進委員は、町のスポーツ推進を図るため、事業の実施に係る連絡調整、スポーツの実技の指導その他スポーツに関する指導及び助言や、ニュースポーツの紹介など、様々な活動を行っています。

※〇印は平成24年4月1日委嘱

- ▼スポーツ推進委員
- (順不同敬称略)
- 二宮 強志(国府新宿)
 - 内海 徳之(中丸)
 - 小埜 健次(生沢)
 - 安藤 憲和(馬場)
 - 奥野枝美子(山王町)
 - 関野 行正(神明町)
 - 曾我由紀夫(石神台)
 - 山本 勝己(高麗)
 - 守屋 正三(黒岩)
 - 伴 紀子(南下町)
 - 杉山 裕(茶屋町)
- ◎問い合わせ スポーツ健康課
☎内線324
- 高山 弘子(高麗)
 - 曾我部 耕(馬場)
 - 佐藤 成人(中丸)
 - 植地 素子(台町)
 - 二榎木健太(北下町)
 - 加藤 桂子(中丸)
 - 坂井 幸三(黒岩)
 - 加藤すみれ(黒岩)
 - 草山 和彦(高麗)

青少年指導員を委嘱

次の12名の方を青少年指導員として委嘱しました。青少年指導員は、子どもたちが明るく伸びやかに育つことを願い、さまざまな活動をしています。

任期は平成24年4月1日～平成26年3月31日までです。

※〇印は平成24年4月1日委嘱

- ▼青少年指導員(順不同敬称略)
- 枝川 千尋
 - 加藤 久昭
 - 勝又 正孝
 - 加藤 昌子
 - 鈴木恵美子
 - 織戸 明
 - 二宮 幸男
 - 上野 広子
 - 位田 明生
 - 二宮由美子
 - 山口 高志
 - 河野 昭彦
- ◎問い合わせ 生涯学習課
☎内線329



旧安田善次郎邸さつきのお庭と大磯自由散策

安田邸のお庭をガイドの案内で楽しみ、マチナ力を自由に散策する人気のコースです。



(社)大磯町観光協会
FAX (60) 1170

▼その他

- ・申込多数の場合は、先着順。
- ・荒天の場合中止。
- ・駐車場はありませんので、車での来場はご遠慮ください。
- ・履物は、ウォーキングに適したものをお願いします。
- ※この催しは、所有者(安田不動産株式会社)のご協力により、町、県と(社)大磯町観光協会が協働して実施する事業です。

◎問い合わせ

(社)大磯町観光協会
☎(61)3300

- ▼とき 5月27日(日)
- ▼集合・受付場所 旧安田邸
- ▼受付時刻
 - ①10時の部 9時30分～10時
 - ②11時の部 10時30分～11時
 - ③13時30分の部 13時～13時30分
- ▼参加費 500円(鴨立庵入場券、保険料、資料代)
- ▼定員 各回150名

- ▼申込方法 往復葉書またはFAXで参加希望見学時刻、氏名、住所、電話番号を明記。(1人1枚で4名まで申込可)
- ▼申込期間 5月1日(火)～18日(金)※ただし、FAXは5月1日(火) 10時から開始。
- ▼申込先 〒255-0003 大磯町大磯878-1

暑い夏を熱いライブ&花火大会で盛り上げましょう。

なぎさの祭典開催日

▼とき 7月28日(土)

※荒天の場合は花火大会のみ翌週に延期

▼ところ 大磯港県営駐車場

※ライブ出演者等詳細は、7月号でお知らせします。

また、なぎさの祭典開会式前に祭典を盛り上げてくれるフラダンスチームを募集します。

【募集要項】

▼演目 フラダンスのみ。

▼募集チーム数 3チーム以内
※応募数が3チーム以上の場合、抽選で決定します。



【応募条件】

▼チーム出演者の半数以上が町内在住または在勤、在学者であること。

▼なぎさの祭典に協賛すること。

▼なぎさの祭典実行委員会の定めたルールを守ること。

◎問い合わせ なぎさの祭典実行委員会(町観光協会内)
☎(61)3300

磯っ子レポート

No.96

「国府」に変化…!

今、国府小学校と国府中学校が新しくなろうとしているのをごぞんじですか？

国府小学校は、広大な校庭を利用しプールを建設中で、国府中学校は、校庭の改修を行っています。

国府小学校のプール建設は積極的に工事が進んでおり、校庭の工事もスピーディーに進み、今年度の夏から使用予定ということ待ち遠しいです。

「プレイデイ 大磯」に行ってきました

3月25日、国府小学校の体育館でプレイデイ大磯が行われました。

僕は、いとこと2人で参加、受付をすまして体育館に入りフリスビーを使ったドッチビーという競技の練習を始めました。

フリスビーは大好きな遊びの1つで、投げている時はすごく楽しかったです。6つのグループに分かれてゲームが開始され、8回ぐらい当てることができました。結果は同点1位でした。

次に風船回しをしました。大きな円を作って風船を1分間でどこまで運べるかという競技でかなり盛り上がりました。最後にまで玉入れをしました。カゴを背おっている人に向かって投げられる競技で、僕は赤い玉をカゴに夢中で投げました。結果発表をしてくれたけど、周りの声で聞こえなかったです。約3時間、3つの競技をしました。とても楽しかったし、友達と楽しみたいから、また大磯小学校でやってみたいです。

(内海 帆奈美)

◎問い合わせ

政策課 ☎内線207 (榎本 笙平)

●町の鳥「アオバト」をモチーフにした ソファアーカバー誕生

町役場本庁舎内にある来庁者用ソファが汚れてきていることから、「針布の会」の皆さんの協力により、町の鳥アオバトをモチーフにしたパッチワークのカバーが出来上がりました。

1階フロアに設置されていますので、来庁時には、ぜひご覧ください。

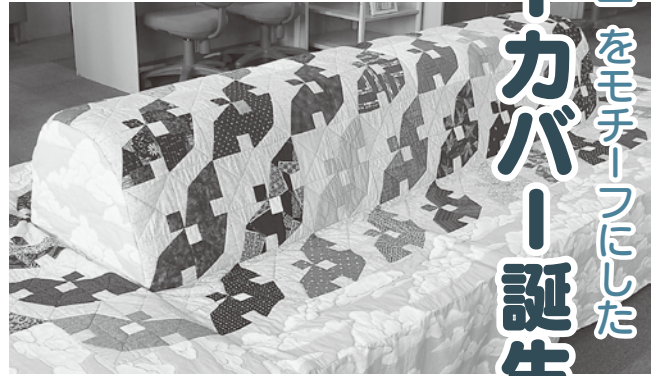

▲町の鳥「アオバト」をモチーフにしたソファアーカバー

歯の健康フェスタ2012

「歯みがきは じょうぶなからだの 第一歩」

乳幼児から高齢者まで無料の歯科健診が受けられます。

- ▶とき 6月3日(日) 13:30～15:00
- ▶ところ 保健センター
- ▶対象 こどもから大人まで

※同時開催

ニュースポーツ
体験、消防車・
救急車の展示



▲昨年の様子

◎問い合わせ スポーツ健康課 ☎内線 310

献詠俳句・短歌 入選句決まる!!

第55回 大磯西行祭

3月25日(日)、嶋立庵において第55回大磯西行祭を開催いたしました。当日は各部門の入選者の表彰式典及び俳句・短歌大会を行いました。

献詠俳句・短歌の表彰結果は次のとおりです。(敬称略、学年は表彰時のものです。)

◎献詠俳句

【一般の部】

第一位 大磯町 植地 素子

轉りの

飛びこんでくる円位堂

第二位 茅ヶ崎市 奥村 忍こ

第三位 小平市 東 祥子

第四位 大和市 平綿 涼風

第五位 伊勢原市 小野みどり

第六位 大磯町 古谷 和子

【小学生の部】

第一位 大磯小四年

古瀬 王海

ふゆの山

何もないけどうつくしや

第二位 大磯小四年 生方瑛士

第三位 大磯小六年 井出明里

第四位 ステパノ小六年 寺田涉悟

第五位 国府小六年 小早川青穂

第六位 国府小六年 柳 達也

【中学生の部】

第一位 ステパノ中三年 佐藤颯太

冬晴れや

窓から見える貨物列車

◎献詠短歌

【一般の部】

第一位 京都市 角山 諭

冬晴れの

公園に雀飛びきたり

影より先に

着地したりぬ

第二位 箱根町 平賀 幸

第三位 名古屋市中区 清水 良郎

第四位 茅ヶ崎市 中村 暉

第五位 静岡市 高橋 香子

第六位 池田市 太田 省三

【中学生の部】

第一位 大磯中三年 井野川夏蓮

ごちゃごちゃな

数字や文字を見ていると

自分が機械に

なっていく気がする

第二位 国府中二年 門脇真央

第三位 国府中二年 添田悠美

第四位 国府中二年 小松亜美

第五位 円蔵中二年 星野遼太

第六位 大磯中一年 荒井 柚

6月1日は

「人権擁護委員の日」 特設人権相談実施!!

人権擁護委員が相談に応じます。

▼とき 6月1日(金)
午後1時～4時

▼ところ 福祉センターさざれ石

▼相談内容

- ・児童、生徒のいじめ、体罰の問題など
- ・家庭内や隣近所のことなどで困ったこと、悩みごとなど
- ・名誉き損、セクハラ、プライバシーの侵害など

※個人の秘密は固く守ります。
お気軽にご相談ください。



◎問い合わせ 町民課
☎内線 2377

図書館・郷土資料館 **だより**

図書館の休館日
5月/1・7・10・14・21・28日
郷土資料館の休館日
5月/1・2・7・14・21・28日

	日時	内容
①	6月15日(金) 午前10時～11時	職員による、おはなしボランティアの説明
②	6月22日(金) 午前10時～12時	人形劇の基礎知識と、手袋人形の製作
③	6月29日(金) 午前10時～12時	手袋人形の製作と動かし方の基礎
④	7月13日(金) 午前10時～12時	受講者による実演と、講師の講評

図書館では、たくさんのおはなしボランティアの方が活動されています。今年度のおはなしボランティア講座は、手袋人形劇入門講座です。簡単な手袋人形を作って、演じ方を学びます。

手袋人形を作って、演じて、そしてボランティアに参加して、子どもたちと楽しい時間をすごしませんか。

▼講師 平川静子さん(人形劇団たんぼぼわらべ)

図書館情報

◎図書館に関する問い合わせ
申込み ☎(61)33002

作って、集って、動かそう 手袋人形劇入門講座

- ▼ところ 図書館本館2階会議室
- ▼定員 30名 申込制(先着順)
- ▼材料費 500円/700円位
- ▼託児 希望の方は、申込時にお知らせください。
- ▼申込み 5月8日(火)午前9時から本館・分館(午前9時30分から)
- ▼で、来館または電話にて受付。



「読書スタンプラリー2012」 スタートしました

図書館では、今年度も、新しい本がいっぱい「読書スタンプラリー」をスタートしました。

小学生から中学生までが参加できます。図書館のすいせん図書(1日2冊まで)を読むと、スタンプラリーカードに、スタンプを押しますので、カードを集めて、プレゼントをもらいましょう。プレゼントは、カードの枚数によって変わります。

申し込み受付は、本館・分館のカウンターで行っています。皆さんの参加をお待ちしています。



▲スタンプラリーコーナー(本館)

郷土資料館情報

◎郷土資料館に関する問い合わせ
申込み ☎(61)4700

磯の生き物観察会

照ヶ崎海岸で、磯の生物の話しをうかがいながら、実際に生物に触れ観察を行います。

- ▼とき 5月20日(日)
午前9時～11時30分
- ▼集合場所 照ヶ崎プール前
- ▼講師 相模貝類研究談話会
会長 福田良昭さん
- ▼対象 興味のある方ならどなたでも(小学3年生以下は保護者同伴
でお願いします。)
- ▼定員 30名
- ▼参加費 無料
- ▼申込み 5月3日(木・祝)から先着順。来館または電話でお申し込みください。



▲磯観察の様子

ミニ企画展「なあとこれ?」 資料傑作選から

今回は、ミニ企画展の展示資料の中から、思わず「なあとこれ?」とつぶやいてしまう資料をご紹介します。



▲仏頭

写真は、石仏の頭です。鼻や耳が欠け、体もなく、ちよつと異様ですが、しかし、よく見ると、目鼻立ちはくつきりとしていて、口もとに笑みをたたえているようで不思議な印象を与えます。もともとの出所は中国のようですが、一時、作家の尾崎士郎が所有していたこともあり、まことに数奇な運命を辿って当館に落ち着いた初公開資料です。

- ▼とき 4月28日(土)～6月17日(日)
- ▼ところ 郷土資料館 企画展示室
- ▼入館料 無料
- ▼休館日 毎週月曜日・毎月1日(館内整理日)。なお、ゴールデンウィーク中は休館日が変則的になりますので、お知らせ版等でご確認ください。

OISO学び塾② 「放射線とどう向き合うか」

- 福島原発で何が起こったのか—
放射線・放射能とは何だろう。放射線量と放射線測定器について学びます。
- ▶とき 5月22日(火) 10:00～11:30
 - ▶ところ 保健センター2階研修室
 - ▶講師 塩谷 廣範氏(大磯町生涯学習人材登録者・放射線取扱主任者)
 - ▶定員 50名
 - ▶参加費 無料
 - ▶持ち物 筆記用具
 - ▶その他 託児あります。希望の方は申込み時にお申し出ください。
 - ▶申込方法 電話又はe-mailで。5月7日(月)から先着順。e-mailで申込みの際は、講座名、氏名、(託児の場合は子どもの年齢、名前、ふりがな)住所、電話番号をご記入ください。

問・申 生涯学習課 ☎内線 329
kouza@town.oiso.kanagawa.jp

おいそ骨太体操 ボランティアお仲間募集!!

- 骨太体操が親しまれて12年。若さあふれる会員がお待ちしています!
- ▶とき 5月9、16、23、30日(いずれも水曜日)10:00～11:30
4回全て参加の方には修了証贈呈
 - ▶ところ 保健センター2階研修室
 - ▶対象 どなたでも
 - ▶参加費 無料
 - ▶申込み 不要(直接会場にお越しください。)
 - ▶持ち物 動きやすい服装・靴、水分補給できるものを持参
- 問 おおいそ骨太体操ボランティアの会事務局 ☎(61)9187



▲おおいそ骨太体操

OISO学び塾③ 大磯の別荘・旧安田善次郎別荘 ～春の見学会～

- 庭園、持仏堂等の解説を聞きながら見学します。
- ▶とき 5月15日(火) 14:00～16:00(13:30～受付開始)
 - ▶ところ 安田不動産大磯寮(旧安田善次郎別荘)現地集合
 - ▶講師 稲葉 和也氏(大磯町文化財専門委員)
 - ▶定員 30名
 - ▶参加費 無料
 - ▶持ち物 筆記用具
 - ▶申込方法 電話で5月8日(火)9:00～(先着順)
- 問・申 生涯学習課 ☎内線 323

転倒予防教室参加者募集

- 仲間と一緒に楽しく体力維持をしませんか。
- ▶とき 原則第2月曜日、第4水曜日。全19回。6月11日(月)スタート。
 - ▶ところ 福祉センターさざれ石2階レクリエーション室
 - ▶対象 町内在住の足腰を丈夫にしたい65歳以上の方
 - ▶募集人数 25名(先着順)
 - ▶参加費 5,700円(300円×全19回を前納)
 - ▶申込締切 5月31日(木)
- 問・申 福祉課 ☎内線 316



文化祭参加団体の募集

- 第59回おおいそ文化祭に参加を希望する団体を募集します。(なお、昨年参加された団体には直接通知をお送りします。)
- ▶とき 10月20日(土)・21日(日)
 - ▶ところ 保健センター、図書館、福祉センターさざれ石などの町内公共施設を予定
 - ▶募集期間 5月7日(月)～25日(金)
 - ▶申込方法 申込用紙に必要事項を記載して、生涯学習課へ持参。(申込用紙は町生涯学習課にあります)
- 問・申 生涯学習課 ☎内線 329



▲おおいそ文化祭(昨年)

高齢者教室① 太極拳と気功体操でリフレッシュ!

- 中国で学んだ伝統的太極拳と気功体操を楽しく体験してみませんか。
- ▶とき ①6月15日(金)14:00～15:30
②6月21日(木)14:30～16:00
 - ▶ところ ①保健センター2階研修室
②国府支所2階会議室
 - ▶講師 深井 信悟氏(大磯町生涯学習人材登録者)
 - ▶対象 どなたでも(概ね65歳以上の方)
 - ▶定員 ①・②20名(先着順)
 - ▶参加費 無料
 - ▶持ち物 タオル、動きやすい服装、飲み物
 - ▶申込方法 電話で5月8日(火)から
- 問・申 生涯学習課 ☎内線 329

和食料理教室「きほんのき」

簡単な実習をしながら和食の基本をマスターしましょう。

- ▶とき 5月24日、7月26日(いずれも木曜日)10:15～12:30
- ▶ところ 保健センター1階保健指導室
- ▶対象 40歳代位までの方
- ▶定員 各20名(先着順)
- ▶参加費 300円(材料費、保険代)
- ▶持ち物 エプロン、三角巾、手ふきタオル、筆記用具
- ▶その他 保育あり

問・申 スポーツ健康課 ☎内線319

男性の料理教室・春

「おいしく、楽しく、健康に」の男性対象の料理教室を開催します。

- ▶とき 5月29日(火)、6月26日(火) いずれも10:00～13:00
- ▶ところ 保健センター1階保健指導室
- ▶対象 成人男性
- ▶定員 24名
- ▶参加費 1回800円(材料費、保険代)初回に2回分を徴収。
- ▶持ち物 エプロン、三角巾、手ふきタオル、筆記用具等
- ▶申込締切 5月19日(土)まで

問・申 大磯町食生活改善推進団体(ママの会)吉成宅 ☎(72)3655

大磯ゆかりの文化人を高麗の里に訪ねる

初緑の高麗山の麓を散策し、そこに居を構えた文化人をめぐるウォークガイドです。

- ▶とき 6月2日(土) 小雨決行
- ▶集合場所・時間 JR大磯駅 9:30
- ▶コース 大磯駅～大運寺～小倉遊亀旧宅～加山又造旧宅～中島信行・湘煙旧宅～菊池重三郎宅～中村時蔵旧宅～山本丘人旧宅～高来神社 解散 約4km 2時間半
- ▶定員 200名
- ▶参加費 500円(保険代、資料代)
- ▶募集及び申込要項 氏名、住所、

「大磯親子地曳き網体験教室」

地曳き網終了後、現地で獲れた魚で食事会を開催します。

- ▶とき 5月26日(土)9:00集合 13:00解散
- ▶ところ こいそ幼稚園下 台舟地曳き網
- ▶募集人数 大人・子供合わせて150名(子供 小学生以上)
- ▶参加費 大人1,500円 子供1,000円(食事・保険代込み)
- ▶申込み 5月13日(日)まで 氏名・年齢・住所・電話番号明記のうえ、FAXまたはメールで。
- ▶申込先 FAX(61)7196 富山宛 メール oiso-odc@leaf.ocn.ne.jp 大磯だいすき倶楽部

問 こみゆにてー・パティオ海鈴(かりん) ☎(61)0476

～親子でふれあい体操～

親子でリズムに合わせて動きましょう!ママのシェイプアップにもなります!

- ▶とき 5月24日(木)10:00～11:00
 - ▶ところ 子育て支援総合センター
 - ▶対象 親子で参加できる方
 - ▶講師 おおいそ骨太体操ボランティアの会
 - ▶申込み 不要。直接会場にお越しください。
 - ▶持ち物 バスタオル・水分
- 問 スポーツ健康課 ☎内線309

保育ボランティア体験会

保健センターの教室等で赤ちゃんの見守り保育を体験しませんか。

- ▶とき ①5月16日(水) 13:15～15:00 離乳食教室
②5月24日(木) 10:15～12:00 和食料理教室
- ▶ところ 保健センター2階運動指導室
※①②どちらか一方でも可。直接会場にお越しください。
- 問 保育ボランティア 安池宅 ☎(61)4401

親子で楽しもう「リトミック」参加者募集

うたや手遊び…いろんなリズムに合わせて、親子でいっぱいコミュニケーションをとりましょう。

- ▶とき 6月4日(月)
①10:00～10:30
②10:45～11:30
 - ▶ところ 子育て支援総合センター
 - ▶対象 ①6か月～12か月の子と保護者②1歳～未就園の子と保護者
 - ▶定員 各10組
 - ▶参加費 無料
 - ▶講師 槇久美子氏
 - ▶申込み 5月14日(月)～(先着順)
- 問・申 子育て支援総合センター(めばえ) ☎(71)3377

「アオバト講演会」参加者募集

- ▶とき 5月27日(日)14:30～16:00
 - ▶ところ 図書館2階大会議室
 - ▶講師 こまたんの斎藤 常貴氏と金子 典芳氏
 - ▶定員 50名(無料)
 - ▶申込み ①講座名「アオバト」
②〒住所③氏名④電話番号を明記し、メールかFAXで。
FAX(61)3805(遠藤方) oookina-ouchi@oasis.ocn.ne.jp
- 問・申 NPO法人 大きなおうち ☎090(5305)3404(高橋)



県立大磯城山公園 「琵琶と詩吟の調べ」を楽しむ歩き

初夏の風薫る、新緑に囲まれた大磯城山公園を楽しみます。

- ▶とき 5月27日(日) 小雨決行
 - ▶集合場所・時間 JR大磯駅 9:30
 - ▶コース 大磯駅～エリザベス・サンダースホーム～照ヶ崎(アオバト見学)～嶋立庵～藤村邸～大磯城山公園
 - ▶定員 50名
 - ▶参加費 500円(保険代、資料代)
 - ▶募集及び申込要項 氏名、住所、電話番号、人数(2名まで)を記入の上、往復はがきにて。5月14日(月)必着。(応募者多数の場合抽選)
- 問・申 〒255-0003 大磯町大磯960-3 はまひるがお内 NPO 法人大磯ガイドボランティア協会
☎080(3429)2145
9:00～17:00

新緑くつろぎ音楽会 「琵琶と詩吟の調べ」

「いさま琵琶和の会」による演奏会を風情ある城山庵の庭園で行います。

- ▶とき 5月27日(日)13:00 開演
 - ▶ところ 大磯城山公園 茶室「城山庵」(入場無料)
- 問 大磯城山公園 ☎(61)0355

風薫り花咲き乱れる 大磯の小径を歩く

「おおいそオープンガーデンフェスタ」参加のお庭と史跡を巡ります。

- ▶とき 5月19日(土) 小雨決行
 - ▶集合場所・時間 JR大磯駅 9:30
 - ▶コース 大磯駅～妙大寺～(オープンガーデン)～白岩神社～(オープンガーデン)～松韻(旧清水邸跡)～元勲通り～大磯町役場(解散) 約4km
 - ▶定員 200名
 - ▶参加費 500円(保険代、資料代)
 - ▶募集及び申込要項 氏名、住所、電話番号、人数(2名まで)を記入の上、往復はがきにて。5月7日(月)必着。(応募者多数抽選)
- 問・申 〒255-0003 大磯町大磯960-3 はまひるがお内 NPO 法人大磯ガイドボランティア協会
☎080(3429)2145
9:00～17:00

スポーツ優秀選手を募集

スポーツ分野で県規模以上の大会において優秀な成績を収められた方を町広報や町ホームページにて紹介します。随時募集をしていますので、担当課までご連絡ください。

問 スポーツ健康課 ☎内線 324

相模国府祭を訪ねる

相模国府跡を巡り、相模総社六所神社の国府祭(天下祭り)を見学。

- ▶とき 5月5日(土・祝) 9:30～ 小雨決行
 - ▶集合場所・時間 ①大磯駅 8:45 集合 駅よりバス利用(協会員が案内します) ②六所神社へ直接も可。
 - ▶コース 六所神社～祇園塚～大矢場(馬場公園)～真勝寺(旧国分寺)～神揃山 解散 約2時間
 - ▶定員 100名(当日先着順)
 - ▶参加費 500円(保険代、資料代)
 - ▶その他 相模国府祭は7:00～17:00まで行なわれます。
- 問・申 NPO 法人大磯ガイドボランティア協会(はまひるがお内)
☎080(3429)2145 9:00～17:00

第3回春季町民フットサル大会

- ▶とき 6月3日(日) 9:00 開会
 - ▶ところ 国府小学校体育館
 - ▶参加資格 ①15歳以上の町在住・在勤・在学の方で5人以上のチーム(登録は10人まで) ②靴裏が平らの室内シューズを持参の方
 - ▶競技方法 参加チーム数によりトーナメント戦又はパート別リーグ戦
 - ▶申込み チーム、メンバー登録用紙に記入のうえ、代表者会議時に提出
 - ▶代表者会議・抽選会 5月24日(木)19:00～ 保健センター2階研修室
- 問 町体育協会サッカー部 加藤宅 ☎(61)3643

●●● 復興支援イベント開催結果 ●●●

3月18日(日)大磯港において開催した復興支援イベントにて、総額341,628円の募金が集まりました。

御協力いただいた皆さん、ありがとうございました。

- ▶寄附者 (有) 湘南定置・めしや大磯港・外郎売の口上研究会・おだ笑ぼっち・渡辺 元照さん他、ご来場いただいた皆さん

問 産業観光課 ☎内線 263

ジムの英語 春の新入生募集!!

～無料体験受付中～

至小田原 大磯駅 至平塚

Jim's English & Studies

安心の月謝制
Tel.0463-61-1204
Tel.0463-61-5652(夜間)
http://www.jimsenglish.com

ファミリーマート 大磯駅入口 Jim's English&Studies

大磯駅から徒歩3分国道沿い

～万病は背骨から～

「本紙見た」で初診料無料!

神経・骨格・筋肉を的確に検査し、無理なく年齢症状に合わせて、筋肉の緩和操作、骨盤、背骨、各関節の矯正施術をいたします。

●腰痛・脚痛 ●頭痛 ●首・肩・背中コリ痛 ●関節痛 ●内臓痛 ●スポーツ痛 ●体質・体型改善、他症状

大磯カイロプラティック院
TEL&FAX 0463-61-8804 予約制

受月～金 9:00～20:00 土曜日 9:00～18:00 休 日曜日
大磯町大磯1009 ISOビル2F 大磯駅前正面 http://locoplac.jp/t000157477/

県障がい者スポーツ大会

身体・知的障がい者の社会参加の推進に寄与することを目的に次のとおり開催されます。

- ▶**対象者** 県内在住(横浜、川崎除く)の13歳以上で、身体障害者手帳・療育手帳をお持ちの方。なお、心臓等の内部障がいがあり、医師より運動が認められない方は参加できません。

【フライングディスク競技会】

(身体障がい者・知的障がい者)

- ▶**とき** 6月24日(日)
- ▶**ところ** 海老名市役所西側催事広場
- ▶**申込締切** 電話で5月23日(水)まで

【水泳競技会】

(身体障がい者・知的障がい者)

- ▶**とき** 7月1日(日)
- ▶**ところ** さがみはらグリーンプール
- ▶**申込締切** 電話で5月30日(水)まで

問・申 障害福祉センター
☎(73)4530

第23回 町民ヨットスクール大会

湘南の海でヨットに挑戦してみませんか?

- ▶**とき** 5月27日(日) 10:00～15:00(小雨決行)
※荒天時6月9日(土)へ延期
- ▶**ところ** 江ノ島ヨットハーバー
- ▶**対象** 高校生以上(15名程度)
- ▶**持ち物** 濡れても良い服装、タオル、着替え等

問・申 町体育協会ヨット部 平川宅 ☎(61)1573
<http://www.oiso.ne.jp/oyc/>

ニュースポーツを楽しもう!

今話題のニュースポーツ「ユニカール」や「簡単な体力測定」をやってみませんか。

- ▶**とき** 5月20日(日)
 - ▶**ところ** 国府小学校体育館 13:30～16:00
 - ▶**参加費** 100円(保険代含む)
※体育館履きは各自持参してください。
- 問 スポーツ健康課 ☎内線 324



▲ユニカール

ゴルフ教室開催

ゴルフを始めたけれど、なかなか上手くなれない、そんな貴方にレッスン会を開催します。

- ▶**とき** 5月19・26日(土) 両日ともに11:00～13:00
※荒天時は順延
- ▶**ところ** INGゴルフアカデミー(レイクウッドゴルフクラブ内)
- ▶**参加資格** 町内在住、在勤、在学の中学生以上(高校生以下は保護者同伴)
- ▶**定員** 両日とも20名(先着順)
※少数の場合、催行しない場合有。
- ▶**締切日** 5月10日(木)
- ▶**参加費** 1,000円(ボール、保険代含む)
- ▶**指導員** テーチングプロ:宮崎亮他氏、ツアープロ:古木真二氏
- ▶**その他** クラブ無料貸出有
※グローブはご持参ください。

問・申 スポーツ健康課 ☎内線 324

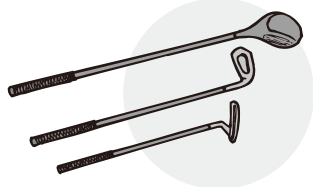

身体障がい者 大平山協力登山会

支援ボランティアとお身体のご不自由な方の参加者募集!

- ▶**とき** 5月20日(日)
(行き)7:10頃小田原駅西口集合
(帰り)18:10頃小田原駅西口解散
 - ▶**ところ** 山中湖畔 大平山
 - ▶**募集人数** 車いす使用の身体障がい者20名、車いす以外の身体障がい者25名、支援ボランティア165名
 - ▶**参加費** 身体障がい者 無料、支援ボランティア(一般)5,000円(大学生・高校生)2,500円(中学生)1,500円(小学生)1,000円
 - ▶**申込締切** 5月13日(日)
- 問・申 山岳集団ベルククラブ本部 代表事務所(室井方)
☎0465(23)0416
FAX0465(23)6290
※電話によるお問い合わせは、午後6:00以降にお願い致します。



相続・借金でお悩みの方へ

●相続で不安なことありませんか?

不動産の名義変更・遺産分割協議書作成などお任せください。

●利息を払いすぎていませんか?

消費者金融などで借金を返済中の方、または10年以内に完済した方。利息を払いすぎている可能性があります。払いすぎた利息の返還請求をします。

無料相談実施中!

【要予約・出張可】

その他債務整理、不動産・商業登記の業務も受付中!

神奈川県司法書士会所属 認定司法書士 片野 晴彦

片野司法書士事務所 TEL.0463-22-6686
〒254-0042 平塚市明石町20番23号2階 (片野司法書士事務所) 検索

Contemporary Art Gallery

美術・工芸 企画・貸しギャラリー・ワークショップ



10:00am-18:00pm

水曜日休廊

☎255-0001 大磯町高麗1-3-23

●R1高来神社入口 信号を南に50m

TEL.0463-72-7500 <http://www.gallery-dahu.in>

P5台

町内の環境放射線量

H24.4.18 測定 天気: 晴れ

測定場所(地上1m)	大磯小学校	国府小学校
放射線量	0.04 μSv/h	0.02 μSv/h

※調査結果は、地上1m地点でいずれも国の基準値(0.23 μSv/h)以下でした。
※測定結果は、町ホームページから確認できます。

問 環境美化センター ☎(72)4438

日赤 救急法救急員養成講習会 (自主防災会救護担当者に推奨)

- ▶とき 6月9日(土)、10日(日)、16日(土)全3日(9:30～18:00)
- ▶ところ ふれあい会館3階
- ▶対象 町内在住、在勤、在学の満15歳以上の方(県民)
- ▶定員 20名(応募多数抽選、受講決定者に受講案内を1週間位前に郵送)
- ▶参加費 3,000円(教本2冊、保険料、講習資材)
- ▶申込み はがきに住所、氏名(フリガナ)、生年月日、電話番号、『救急法救急員養成講習会希望』と記入し、〒255-8555大磯町東小磯183日赤大磯町区分宛へ、5月25日(金)までに必着

問 大磯町災害救護赤十字奉仕団
☎090(9151)9241(森田)



県教育委員会とフリースクール 等による不登校相談会

- ▶とき 6月2日(土) 13:00～16:30
 - ▶ところ 県立青少年センター
 - ▶対象 不登校児童・生徒、保護者、教員等
 - ▶参加費 無料(申込不要)
 - ▶内容 フリースクール等活動紹介・個別相談会等
- 問 神奈川県教育委員会教育局支援教育部子ども教育支援課小中学校生徒指導グループ
☎045(210)8292(直通)

大磯絵画同好会展

- 講師と20名の会員の水彩画、油彩画の展示。ぜひご覧下さい。
- ▶とき 5月11日(金)～18日(金) (ただし、初日13:00～、最終日は12:00まで。5月14日(月)は休館)
 - ▶ところ 図書館2階展示コーナー
- 問 古谷宅 ☎(61)5953

スポーツ物品をお貸しします

- ユニカール、グラウンドゴルフ、ドッチビー、フラフープ、ピブスなどをお貸しします。
- 数に限りがありますので、利用をご希望の方は下記までお問い合わせください。
- 問 スポーツ健康課 ☎内線324

国府祭

～あなたも千年の伝統の見届け人になろう!!～

千年以上の悠久の時を経てなお受け継がれている伝統、「国府祭」が今年も開催されます。

寒川神社と川勾神社の「われこそが相模国の一宮である」という争いを神事化した『座問答』は神揃山にて、舟形舞台上で舞う『鷺の舞』は天下泰平を祈り馬場公園にて開催されます。



▲国府祭「座問答」の様子

皆さんの目と耳で伝統が受け継がれていく様を、見届けに来てください。

- ▶とき 5月5日(土・祝)
 - ▶ところ 神揃山・馬場公園
- ※当日は祭事催行に伴い近隣道路の通行止めが予定されています。

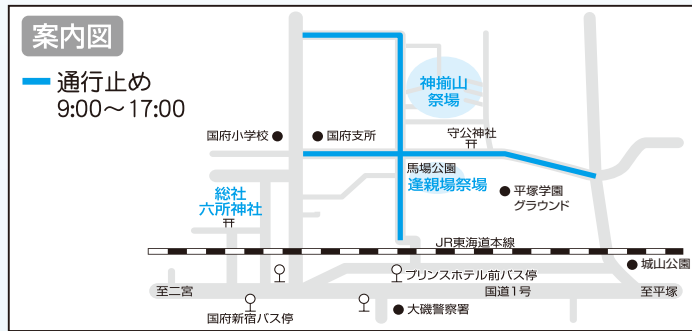

問 産業観光課 ☎内線248

消防情報ダイヤル

☎(61)5151

消防車の出動情報、休日当番医情報は、こちらで確認をしてください。通常は、防災情報(内容は毎月変わります。)が聞けます。

問 消防署 ☎(61)0911

防災行政無線ダイヤル

☎0120(83)0150

防災行政無線で放送した内容を電話で確認できます。

問 危機管理対策室 ☎内線241

KUMON 大磯小前教室

くもんの教具で
もじ・かずを
楽しくインプット

大磯小前教室
(大磯小正門徒歩1分)

乳幼児クラス(0～3才)
生徒募集中!!
木曜日 10:00～11:00

一般教室
教科:算数・数学・英語・国語
学習日:月・火・木・金のうち2回

●お問い合わせ
☎0463-61-5307(大西)

火事と救急 3月の出動状況

消防車…53件(火災出動0、救助出動0、その他出動53)
救急車…130件(急病92、交通事故10、一般負傷18、その他10)

ゆずります! ゆずってください!
不用品登録情報

○ **ゆずります**
 グリルガステーブル、パソコン用イス、三輪車、幼児用自転車、姿見鏡、食器、鉄なべ、大正琴、男児用おもちゃ

○ **ゆずってください**
 大人用自転車、自転車用幼児イス、二槽式洗濯機、国語辞典、漢和辞典、電子ピアノ、お宮参り用着物(男児用)

▶ **不用品の登録やあっせんの受付**
 8:30~17:15 (土・日・祝日は除きます)
 不用品登録状況はホームページでもご覧いただけます。また、電子申請でも受付しています。

問 町民課 ☎内線237

会議開催のお知らせ

教育委員会定例会

5月16日(水) 9時~
 子育て支援総合センター

問 学校教育課 ☎内線322

農業委員会総会

5月25日(金) 13時30分~
 国府支所 2階会議室

問 農業委員会 ☎内線358

普通救命講習のお知らせ **第3土曜日は救急講習会の日**

講習会では心肺蘇生法や、AEDの使い方などを学びます。

講習会は2種類あります。「成人の処置を学ぶコース」、「小児・乳幼児の処置を学ぶコース」です。5月は「成人コース」です。19日(土)9時~12時に保健センターで開催します。中学生以上であればどなたでも参加できます。事前に消防署へ申込みください。参加費は無料です。

5名以上のグループでの申込みも随時受付けています。希望の日時をご連絡ください。

平成24年5月・7月・9月・11月 平成25年1月・3月	成人の処置を学ぶコース
平成24年6月・8月・10月・12月 平成25年2月	小児・乳幼児の処置を学ぶコース

◎問い合わせ 消防署 ☎(61)0911

◎ **問い合わせ**

産業観光課

☎内線263

冬晴れの公園に雀飛びきたり
 影より先に着地したりぬ
 西行祭歌詠短歌入選作品
 一般の部 角山 諭
 (評)見上げれば晴れ渡った冬の空。肌には空気が冷たいけれど、吸い込めば清水が体にしみわたるように快い。公園には澄みきった光があふれ、光をまとった物の影が輪郭もくつきりとその形をかたどっています。そこへ颯爽と飛んできた雀。雀の姿はまぶしく、影はくつきりと地上に映ります。歌の言葉から、私たちは、冬晴れのがやく光を身体に感じることができるとしよう。
 (西行祭歌詠者 柳 宣宏)

今月の短歌

180

相談の案内 [5月]

相談名	相談内容等	とき	ところ	相談窓口・主管課
行政相談	行政や特殊法人に対する要望や苦情	10日(木)13時~16時	福祉センター	町民課 ☎(61)4100 内線237
人権相談	憲法で保障されている人権への侵害に関する相談	17日(木)13時~16時	「さざれ石」 ※法律相談の予約は毎月1日からです。 (1日が土・祝日の場合は、翌日または翌々日)	
法律相談	相続・離婚・金銭貸借・暴力傷害・債権・債務等、日常生活の中の法的な問題	10日(木)、17日(木) 13時~16時(予約制1回30分以内)		
消費生活相談	物品、サービス等の契約に関する	月~金 9時30分~16時 (ただし、祝日は除きます)	平塚市消費生活センター ☎(21)7530 ※無料の駐車場はありません。	かながわ中央消費生活センター ☎045(311)0999
	ラブル、解約手続き、商品や訪問販売に関する	月~金 9時30分~19時 土日祝 9時30分~16時30分		
	苦情等	(ただし、年末年始及び施設管理上実施できない日を除きます。)		
心配ごと相談	人間関係などの日常生活上のさまざまな悩み、相談	15日(火) 13時~15時30分(予約制)	福祉センター「さざれ石」	社会福祉協議会 ☎(61)9390
電話教育相談	不登校・いじめ等 電話・来所相談 対象…園児・児童・生徒と保護者	毎週月曜日~金曜日 (ただし、祝日は除きます) 9時~正午/13時~16時30分	大磯町教育研究所	教育相談窓口 ☎(60)3670
こころの健康相談	心の悩みや病気で困っている方やその家族を対象に精神科医が相談を受けます。 (引きこもりやアルコール等の相談も含む)	お問い合わせください。 13時30分~15時45分(予約制)		平塚保健福祉事務所 ☎(32)0130
もの忘れ・認知症相談 (老人性痴呆疾患)	認知症の治療や対応の仕方について精神科医が相談を受けます。	お問い合わせください。 13時30分~15時45分(予約制)		
児童虐待相談	児童虐待に関する相談	毎週月曜日~金曜日(ただし、祝日は除きます) 8時30分~17時15分	大磯町児童虐待相談ホットライン (子育て支援課内)	☎(61)6210
高齢者介護相談	高齢者の介護に関する相談	毎週月曜日~金曜日(ただし、祝日は除きます) 8時30分~17時15分	大磯町地域包括支援センター	☎(61)9966
心の保健相談	心の悩みや病気で困っている方の社会参加・社会復帰支援の相談	毎週水曜日、第1第3土曜日 13時30分~15時(予約制)	障害福祉センター	☎(73)4530

気象情報
 3月

最高気温 17.9度 最低気温 1.8度 平均気温 8.7度
 総雨量 138.5mm

わが家のアイドル

高橋 ^{かおる} 郁瑠くん
平成22年12月12日生
沙貴代さんの長男



くだもの大好き郁瑠くん。いっぱい食べてかわいい笑顔をふりまいてね。

◎問い合わせ 政策課 ☎内線207



大磯のたべごろレシピ

Vol.26

そらまめのコロッケ

そらまめは炭水化物とたんぱく質の他、疲労回復が期待できるビタミンB1を多く含んでいます。
鮮度が落ちやすい野菜なので、できるだけ早くさやからはずし、茹でてから保存しましょう。

材 料(6個分)

そらまめ 30粒 (正味約100g)
じゃがいも 2個
塩・こしょう 少々
うずらの卵 6個
小麦粉・卵・パン粉 各適量
揚げ油 適量



作り方

- ①そらまめはさやから出して茹でて、皮をむき、フォークなどで粗くつぶす。
- ②じゃがいもは皮をむき、4つに切り分けて茹でて、熱いうちにつぶす。
- ③①、②を合わせ、塩・こしょうを加える。
- ④③を6等分し、ゆでて殻をむいたうずらの卵を中心に、ボール状にする。
- ⑤小麦粉、溶き卵、パン粉の順に衣をつけ、180℃の油できつね色になるまで揚げる。

☎ スポーツ健康課 ☎内線319



カメラ スケッチ

☎ 広報カメラマン撮影

◆ダイヤモンド富士

4/1 黒岩
(☎杉崎さん撮影)



◆西行祭 一絃琴献奏

3/25 鷗立庵(☎太田さん撮影)



◆子どもお年寄りもみんな揃ってプレイデイ大磯

3/25 国府小学校体育館(☎奥野さん撮影)



◆大磯幼稚園卒園式

3/15 大磯幼稚園
(☎西村さん撮影)



◆獲れたての鮮魚がいっぱい さかなの朝市

3/18 大磯港(☎高田さん撮影)

◆桜満開

4/8 高来神社(☎上田さん撮影)



町の人口と世帯 4月1日現在

人口 32,827 (-57) 男 16,030 (-32) 女 16,797 (-25)
世帯 12,582 (+12) () は前月比