

観光キャラクター愛称募集

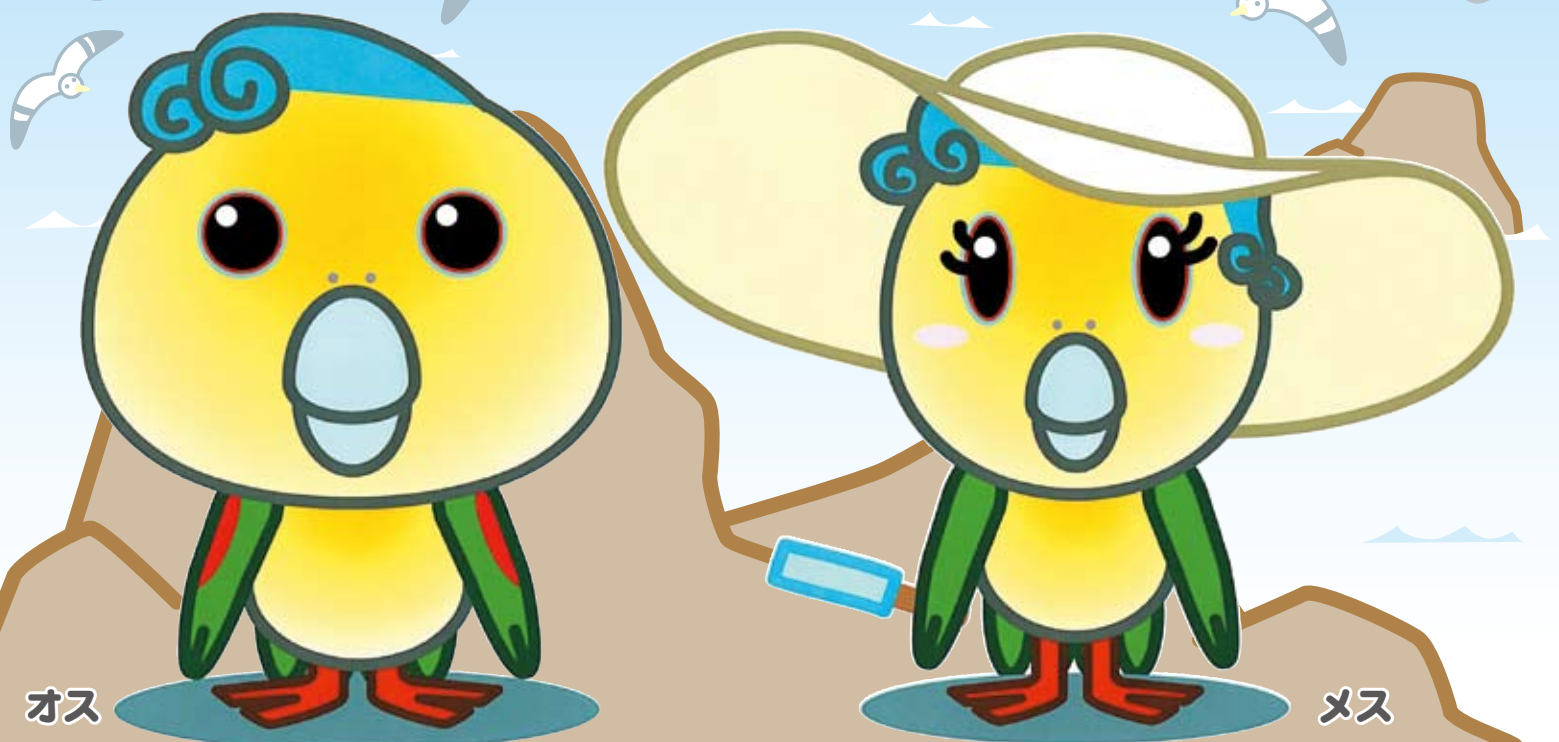

オス

メス

町の鳥である「アオバト」をモチーフとしたキャラクターです。
キャラクターの紹介や応募方法は2ページをご覧ください。

【特集】 ③

大磯町 シルバー人材センター

おもな内容

- 大磯町シルバー人材センター..... ③
- 町県民税の申告と所得税の確定申告はお早めに！... ④
- 予防接種を受けましょう!! ⑧
- 市民農園利用者を募集..... ⑫
- 図書館・郷土資料館だより..... ⑬
- 情報コーナー..... ⑭

大磯町観光キャラクター 愛称 大募集!!

町の鳥「アオバト」をモチーフにした
観光キャラクターが誕生しました!!

これから町の魅力を全国にPRするため、観光イベントの
盛り上げ役として活躍していきます。

今回、このキャラクターにふさわしい愛称を募集します。(キャラクターは表紙参照)

2月1日^水~20日^月

【募集期間】 2月1日(水)~20日(月)

【応募資格】 どなたでも。(グループ不可)

【応募方法】

- ア「所定の応募用紙」または「A4サイズの用紙」を応募箱へ投函または郵送、FAXで
- イ「『イソタビドットコム』ホームページ内にある愛称募集コーナー」
- ウ「はがき」
- エ「Eメール(aobato@town.oiso.kanagawa.jp)」

【記載内容】

「A4サイズの用紙」、「はがき」、「Eメール」の場合は以下の①~⑨を必ず記載してください。

- ①愛称名(オス・メスそれぞれ、どちらか一方でも可)、②愛称の説明、③郵便番号、④住所、⑤氏名(ふりがな)、⑥年齢、⑦性別、⑧電話番号、⑨職業(学生の場合は学校名)

【応募箱設置施設】

役場本庁舎、国府支所、町立図書館、町郷土資料館、町生涯学習館

【応募用紙】

応募用紙は上記施設や「イソタビドットコム」から入手できます。

【賞】

- ・最優秀作品賞を各1点(オス作品・メス作品)各1万円分の図書券。
- ・同名応募複数の場合は抽選により各1名を決定し、その他の応募者には記念品を進呈。
- ・最優秀作品以外の応募者の中から抽選で、20名に町特製ノベルティをプレゼント。

【その他】

- ・応募は1人1点。自作未発表のものに限ります。応募作品の返却はしません。
- ・応募作品の著作権等にかかわる問題が発生した際は、すべて応募者の責任となります。また、著作権、その他一切の権利は大磯町に帰属します。
- ・応募者の個人情報はこの募集に関してのみ使用します。
- ・採用された方には、直接通知するほか、町広報及びイソタビドットコムで発表します。

皆様のご応募を
心からお待ちしております
おります!



キャラクター紹介

アタマには、大磯の海をあらわす「波のトサカ」。明治~昭和初期の時代(大磯町にある海水浴場や名所・旧跡が作られた時代)から現代にタイムスリップしてきたアオバトのカップルです。

「アオバト」は地域を移動する渡り鳥なので、他の地域の様子や昔のことを、私たちに教えてくれます。大好物は塩アイス!(海水を飲むアオバトの習性から)

オスのキャラクターは普段はボーッとしていますが、興味を持ったことに対しては周りが見えなくなるほど熱中する性格です。口ぐせは「いいべえ」(語尾に「べえ」をつける大磯(湘南)の方言から)。

メスのキャラクターはアタマが良くて優しい性格です。口ぐせは「いいわね」。

◎問い合わせ・応募先 観光推進室 ☎内線 248

〒255-8555 大磯町役場観光推進室 「観光キャラクター愛称募集」係

FAX(61)1991

特集

一般社団法人

大磯町シルバー人材センター

平成23年9月に、大磯町生きがい事業団は、「一般社団法人大磯町シルバー人材センター」に組織・名称を変更しました。今回は、これからの高齢者施策の担い手として期待されるシルバー人材センターについて紹介します。

シルバー人材センターとは

高齢者に対し、働くことを通じて福祉の増進を図るとともに、地域社会の活性化に貢献する組織です。原則として市(区)町村単位で設置され、基本的に都道府県知事の許可を受けた社団法人で、独立した運営をしています。本町でも昨年9月、一般社団法人として新たに設立されました。

主な業務

○掃除・洗濯・障子の張替えや
買い物の手伝いなど家庭支援



○簡単な大工仕事

○庭の清掃や除草

○植木の剪定



▲植木剪定の作業風景

家庭、企業や公共団体などからの「臨時的・短期的又はその他の軽易な仕事」に対し、会員の中から適任者を選任して仕事を行います。

事業の仕組み

会員を大募集!!

豊富な経験と技術を
生かしてみませんか?

おおむね60歳以上の方で、健康で働く意欲があり、現在職業に就いていない方なら、どなたでも会員になれます。

会社を退職し、健康で毎日張りのある生活を送るために再び働きたい、これまでの自分の経験や知識、技術を社会の中に生かしたい(特に植木職人の方が不足しています)、そんな方は、ぜひお気軽にご連絡ください。

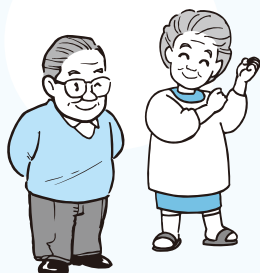

【連絡先】

一般社団法人 大磯町シルバー人材センター

〒259-10103 大磯町虫窪

7(大磯町世代交流センター内)

☎(70)6241、FAX(70)6243

(午前8時30分〜午後4時30分)

大きな可能性を秘め、 シルバー人材センターがスタート!!

皆さんこんにちは。大磯町シルバー人材センター代表理事の清田義弘です。

高齢者の皆さんの豊かな経験や能力を社会で積極的に生かし、新しい生きがいを見出してもらおうと、昨年9月から「一般社団法人大磯町シルバー人材センター」と組織・名称を変え、様々な活動を行っています。

平成23年12月末現在、95名の方が会員として登録しています。

企業において退職しても、働く喜びは捨てない。むしろ、高齢者ならではの能力を自らの意思で、地域社会の場で発揮していくことを目指しています。

「臨時の仕事」、「主に高齢者が必要とする家庭支援」等があるときは、シルバー人材センターをぜひご利用ください。



一般社団法人 大磯町シルバー人材センター
代表理事 清田 義弘



▲事務所内の様子



▲町世代交流センター内にある同事務所



◎問い合わせ
保険福祉課

☎内線302

町県民税の申告と所得税の確定申告はお早めに！

申告期間は 2月16日(木)～3月15日(木)

《確定申告と町県民税申告》

申告は、国民健康保険税や後期高齢者医療保険料、介護保険料の算定資料にもなります。申告資料の提出がない場合は、所得証明書等の発行ができませんのでご注意ください。

● 申告が必要な方

平成23年中の給与の収入金額が2,000万円を超える方、給与以外の所得が20万円を超える方、2か所以上から給与の支払いを受けている方、不動産などの資産を売却した方などは、確定申告が必要です。

● 年金受給者と申告

年金からの源泉徴収税額には、社会保険料や生命保険料、地震保険料、障害者控除、寡婦(夫)控除などの各種控除は反映されていません。各種控除の適用を受ける場合には申告が必要です。



《申告の受付・相談》

次頁掲載の申告会場の案内を参照

● 町県民税申告書

前年の申告書提出状況等により申告が必要と思われる方へ2月初旬に送付します。申告が必要な方で、申告書がない場合は、町の申告会場にも用意しています。提出は、郵送でも受付します。(控除が必要な方は、切手貼付のうえ返信用の封筒を同封)

● 確定申告書

国税庁のホームページからダウンロードするか、税務署や町の申告会場に配布しています。

● 確定申告書は、ご自宅のパソコンから簡単に作成できます

画面案内に従って金額等を入力すれば、税額等が自動計算されます。簡単に作成でき、その申告書を印刷して提出できます。

・ 国税庁ホームページ

「確定申告書等作成コーナー」
<http://www.nta.go.jp>

● 確定申告電話相談センター

確定申告に関する相談にお答えする電話窓口を税務署が開設します。

▼ 期間 3月15日(木)まで

▼ 相談内容

所得税、個人事業者の消費税、贈与税、相談会場について等

◎ 問い合わせ

・ 確定申告について

平塚税務署 ☎(22)1400

・ 町県民税について

税務課 ☎内線253・254

こんな方は申告が必要です！

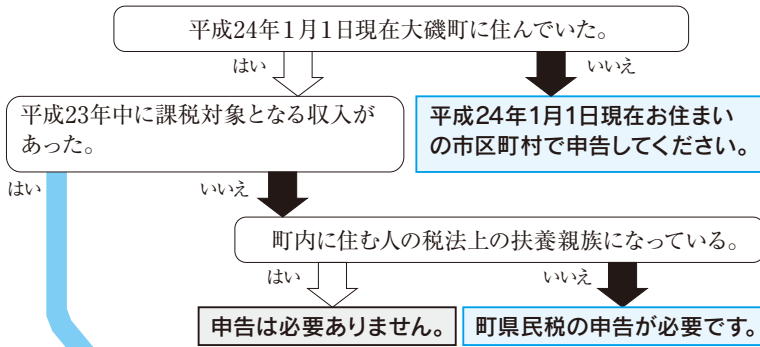

あなたはどの申告が必要？

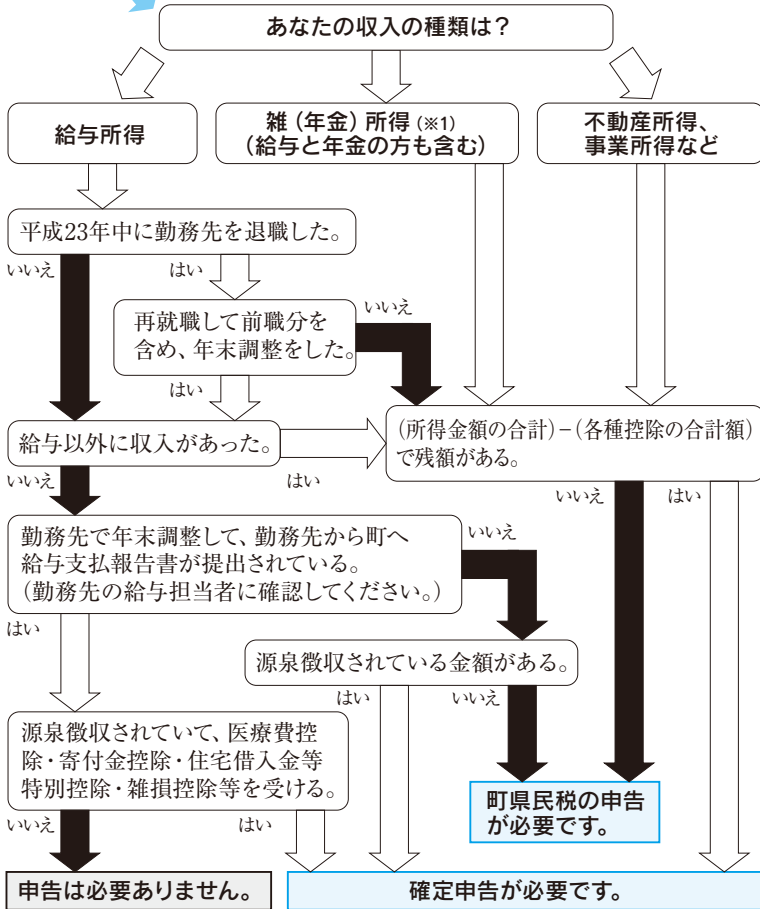

(※1) 公的年金の収入金額が400万円以下で、かつ、その他の所得が20万円以下の場合には確定申告書を提出する必要はありません。
 [注意1] 医療費控除等の申告により、所得税の還付を受ける場合は確定申告が必要です。
 [注意2] 公的年金以外の所得が20万円以下で所得税の申告が不要な場合でも、町県民税の申告は必要です。

★★★ 申告会場の案内 ★★★

	税務署が開設する申告会場	町が開設する申告会場
申告内容	すべての確定申告	町県民税申告、簡易な確定申告（申告書A）
	住宅借入金等特別控除(所得税)・各種譲渡所得・繰越損失・青色申告等の方は税務署会場での申告をお願いします。	
場 所	平塚駅ビル6階ラスカホール	
受付期間	平成24年2月1日(水)～3月22日(木) ※土日、祝日は除く。 ただし、2月19日(日)・26日(日)は開場します。 所得税の申告・納付期限は3月15日(木)です。 2月15日(水)以前は還付申告の方が対象です。	【①税理士会による無料相談会】 2月13日(月)、14日(火) 国府支所2階会議室 2月15日(水)～17日(金) 保健センター2階研修室 ※混雑状況によっては、相談及び受付の締め切りを早めることがあります。 【②上記以外の申告相談受付】 2月20日(月)～3月15日(木) 町役場4階第1会議室 ※土日は除く。
時 間	○受付時間 8:30～16:00(提出は17:00まで) ○相談時間 9:00～17:00	【①の期間中】 9:30～12:00、13:00～15:30 【②の期間中】 9:00～11:45、13:00～16:00
持 ち 物	○申告書、印鑑 ○源泉徴収票や各種控除の証明書(医療費控除を受ける方は、領収書の合計額を計算して来てください。) ○前年の申告書の控え一式 ○使い慣れた筆記用具、電卓 ○還付金がある場合、申告者名義の口座番号がわかるもの	

※申告書の自主作成に、ご協力をお願いいたします。

確定申告で控除が受けられます

おむつ代が

医療費控除されます

6か月以上寝たきりの状態で常時紙おむつの使用が必要と認められた場合には、おむつにかかる費用を医療費控除に含めることができます。

▼手続きに必要な書類

医療機関が発行する「おむつ使用証明書」と「おむつ代の領収書」が、確定申告時に必要になります。

なお、前年度に引き続きおむ

つ代の医療費控除を受けようとする方は、「要介護認定主治医意見書」により尿失禁が確認できれば、「おむつ使用証明書」ではなく、町保険福祉課交付の「内容確認証明書」で代用することができません。

寝たきり高齢者等に

障害者控除

障害者手帳をお持ちでない65歳以上の方で、寝たきりや認知症により障害者等に準ずると認められた方に、「障害者控除対

中学生「税についての作文」

国税庁長官賞

全国の中学生を対象に毎年実施されている、「税についての作文」コンクールにおいて、全国561,537編の作文の中から国府中学校3年、大橋彩里さんの作品が、国税庁長官賞を見事受賞しました。また、町内の中学校からは135編の応募があり、その他にも平塚税務署長賞を始め、多くの方が入選されました。おめでとうございませ

す。(敬称略)



▲国税庁長官賞を受賞した大橋さん

国税庁長官賞 (※)
大橋 彩里 (国府中)



平塚税務署長賞

長谷川 ころ (国府中)

平塚間税会会長賞

中村 亮介 (国府中)

大磯町長賞・大磯町議会議長賞

小沼 祐介 (大磯中)

平塚地区納税貯蓄組合総連合会入選

西本 日向子 (大磯中)

戸塚 諒 (大磯中)

成島 和馬 (大磯中)

栗原 悠太 (大磯中)

添田 菜緒 (国府中)

佐藤 叶夢(聖ステパノ学園中)

(※) 印の受賞作文(全文)は町ホームページに掲載されています。

◎問い合わせ

税務課 ☎内線251

選挙管理委員会委員の改選 新委員・補充員が決まる

前委員等の任期満了に伴い、昨年12月の議会で委員4名と補充員4名が次のとおり選任されました。

選挙管理委員会は、4名の委員で組織され、委員に欠員が生じたときは、補充員の中から補欠し、選挙に関する事務及びこれに関係のある事務を管理する合議制の機関です。

任期は、平成23年12月23日から4年間です。なお、12月27日の委員会で委員長に白木氏、委員長職務代理者に児玉氏が決まりました。(敬称略)

▼委員長職務代理者

児玉 文一



▼委員

眞壁 時政



▼委員

二宮 和代



▼補充員

和田 行弘、北村 秀也、
富田 清一、小椋 健次



◎問い合わせ 選挙管理委員会

☎内線228

消防活動協力者、 消防職・団員表彰

1月8日(日)に行われた消防出初式において、消防活動に協力された個人及び事業所と、永年にわたり消防団員として活躍された方に対し、表彰状と感謝状を贈呈しました。

(順不同、敬称略)

○大磯町長表彰

「人命救助」

- ・本田 真一
- ・森川 徹
- ・坂本 浩行

○消防功労者知事表彰

(勤続20年優良消防団員)

- 第11分団分団長 西村 恒
- 第11分団副分団長 鳴瀬 國男
- 第12分団分団長 斎藤 直広

○神奈川県消防協会湘南支部長表彰(永年勤続優良消防団員)

- 第1分団分団長 浅沼 隆之
- 第2分団分団長 柴山 順一
- 第2分団分団長 石井 忠夫
- 第11分団副分団長 鳴瀬 國男

○大磯町消防団長感謝状

(勤続3年以上での退団者)

第12分団団員 佐々木 祥一

○大磯町消防長感謝状

(消防業務協力者)

・大磯プリンスホテル

○大磯町消防長表彰

・大磯町緊急消防援助隊



▲表彰式の様子

◎問い合わせ

消防本部 ☎(61)0911

シリーズ連載② 大磯景観応援団

「大磯そごろ歩き」

東海道線の下り電車が金目川(花水川)の鉄橋を渡ると、右側の車窓に、クレヨンで描いた様な高麗山が現れます。いつも見る大磯の光景です。

【高麗山と工場跡地】

数年前までは、「次は大磯、大磯」のアナウンスが流れると海側の車窓に、線路沿いの植栽と白い建物が見えました。

真つ青な空。高麗山の稜線を慈しむようにデザインされていた白い建物。右下の写真は、在りし日の事務機メーカー工場の

勇姿です。緑の自然と白色に彩られた産業施設による景観が、そこにありました。

現在、建物は取壊され、一部宅地造成が行われています。(写真左下)

▼場所 高麗一丁目

(景観応援団・船瀬)

※この記事の感想や写真・投稿をお寄せください。

◎問い合わせ

都市計画課 ☎内線243



(平成23年11月撮影)



(平成17年12月撮影)

外部評価委員会による 行政評価 を実施しました!!

平成24年度の予算編成の参考とするため、予算要求事業について学識経験者などで構成する行政評価委員会を12月18日(日)に一般公開で開催したところ、評価結果は下表のとおりでした。評価シートや評価結果など、評価に関する詳しい内容などについては、町ホームページや町民情報コーナー(役場本庁舎1階及び国府支所1階)で閲覧することができません。

なお、評価結果は、町の最終判断ではありません。評価結果を参考に、各事業の今後のあり方を検証して見直しの方向性を定め、予算編成などへの取り組みを行ってまいります。

行政評価結果

No.	事業名	担当課名	予算事業として		
			適当	改善	廃止
1	防犯灯LED化事業	町民課		○	
2	コンビニ収納事業	税務課		○	
3	公園施設長寿命化計画策定事業	都市計画課		○	
4	本庁舎駐車場管理事業	財政課			○
5	公用車の購入事業	総務課			○
6	ホームページリニューアル事業	政策課		○	

◎問い合わせ 政策課 ☎内線 229

平成24年経済センサスー活動調査

調査票の提出はお済みですか?

2月1日(水)を調査期日とし、平成24年経済センサスー活動調査が行われています。

この調査は、**全国すべての事業所及び企業が対象です。**

【調査員が訪問します】

2月1日(水)から、調査員が調査票の確認や回収等に伺います。

【提出がまだの方は…】

1月31日(火)までに調査員から配布された調査票に、黒の筆

記用具(ボールペン、鉛筆など)で記入してください。

【調査票が届いていない方は…】
調査票が届いていない場合は、町政策課へお問い合わせください。

【調査員が訪問します】

2月1日(水)から、調査員が調査票の確認や回収等に伺います。

【提出がまだの方は…】

1月31日(火)までに調査員から配布された調査票に、黒の筆



▼経済センサスー活動調査
コールセンター
☎0120(44)1034

◎問い合わせ
政策課 ☎内線 207

町長が走る!!^⑥



▲行政評価の様子

昨年12月18日(日)、保健センターを会場に、一般公開で行われた大磯町行政評価委員会を傍聴しました。私が町長に就任して初めての行政評価で非常に楽しみにしておりましたのは、昨年9月に施行された「自治基本条例第26条」に行政評価が明確化されていたからです。

また、これまでも行政評価は実施してきましたが、これがどのような形で反映されてきたのか、評価の結果を踏まえたように対応してきたのかなど、分りにくい点があったのではないかと感じておりました。

今回の行政評価は、これからの町民参加と協働によるまちづくりを進めていく第一歩となるもので、これから条例に位置づけられた「町民参加による評価システム」の構築の足がかりにもなってくるものと考えております。このシステムの構築には多少時間がかかるかもしれませんが、のんびり構えてやっていく余裕はありません。これからも積極的に取り組んでまいります。

さて、今回の行政評価を傍聴して、評価委員会の先生は、町を良くしようという真剣に考えてくださっているということが本当に伝わってきました。外部評価にあがった6事業について、単に批判するだけではなく、どのような観点を取り入れ行うべきかを助言してくださっているようで、本当に感謝していかねばならないことです。

さらには講評の中で、職員に対し、説明力やディベート能力を高めて欲しいというコメントをいただきましたが、これからの町政運営にはなくてはならないものと感じております。皆さんにも、町に関心を持っていただき、積極的に町政に参加いただけますようよろしくお願い申し上げます。

◎問い合わせ
大磯町長 中崎 久雄
政策課 ☎内線 206

第4回 普通救命 講習会 参加者募集



救える命を救うためには、応急手当が重要です。応急手当とは、人工呼吸、胸骨圧迫、AEDの取扱い等のことをいいます。救急車が到着するまではどうしても時間がかかります。いざというときに、大切な方を救うためにも、正しい応急手当を身につけておきましょう。

消防署では応急手当の講習会（普通救命講習会）を行っています。いざという時、勇気を持って応急手当ができるよう救命講習に参加してみませんか。

- ▼とき 2月19日(日) 午前9時～12時
 - ▼ところ 保健センター2階
 - ▼内容 応急手当(AED含む)
 - ▼定員 10名程度
 - ▼その他 費用は無料
- 受講を希望される方は2月15日(水)までに消防署へご連絡ください。また、グループでの受講希望がありましたら、お気軽に消防署までご相談ください。

◎問い合わせ
消防署 ☎(61)0911

予防接種を受けましょう!!

予防接種はさまざまな病気を予防することができます。以下の予防接種のほか、定期の予防接種がありますので、通知や案内をご覧になり忘れずに受けましょう。

接種ができる町内の医療機関
大磯ハートクリニック、大谷クリニック、月京クリニック、相良内科クリニック、ひよこクリニック、箕島医院、森田内科医院

※年齢によっては接種できない予防接種があります。
※町外医療機関で接種を希望される場合は事前にお問い合わせください。

◎問い合わせ・申込み
スポーツ健康課 ☎内線310

予防接種の種類	対象となる生年月日等
子宮頸がん	平成6年4月2日～平成11年4月1日生まれ
ヒブ	生後2か月に達した日～5歳に達する前日
小児用肺炎球菌	生後2か月に達した日～5歳に達する前日
麻しん・風しん	平成17年4月2日～平成18年4月1日生まれ
	平成10年4月2日～平成11年4月1日生まれ
	平成5年4月2日～平成6年4月1日生まれ
二種混合	11歳に達した日～13歳に達する前日
日本脳炎	平成7年6月1日～平成19年4月1日
	生後6か月に達した日～4歳に達する前日

こんにちは保健師です

184

不育症をご存知ですか？

妊娠した女性の約20%は流産を経験すると言われており、その多くは受精卵の染色体が原因です。しかし、複数回繰り返す確率は非常に低く、2回目が約4%、3回目では約0.8%となっています。3回以上繰り返す場合は何らかの原因を疑う必要があります、その1つとして不育症があげられます。

不育症とは…？

不妊症と違い、妊娠はするけれど、流産や死産を繰り返して、胎児が育たない状態を不育症といいます。

まだあまり知られていませんが、治療についての研究が始まっています。

不育症の原因は…？

子宮の病気や形態の異常や免疫異常、血液凝固異常、甲状腺の異常、夫婦どちらかの染色体異常がわかってきています。しかし、原因不明の場合も6割以上あります。

まずは専門医に相談を…

妊娠が継続できなかった原因がはっきりすると、治療により妊娠を継続することができるようになります。

また、原因不明な場合でも、次の妊娠を継続できる方もいらっしゃると思います。

妊娠中のトラブルで、隠れた疾患が発見されることもあります。お心当たりのある方は、自分1人で悩まずに、まずは専門医に相談してみましよう！

不育症についてのホームページ
厚生労働省 不育症研究
(<http://niku.jp>)



◎問い合わせ
スポーツ健康課 守屋
☎内線310

下水道事業の受益者負担金制度にご理解とご協力を

公共下水道施設を整備するためには、多くの建設費用が必要です。その費用は国や県の補助金、借入金並びに町税など、皆さんに負担していただく受益者負担金(以下「負担金」)によってまかなわれます。

負担金を納める受益者とは？

整備区域内のすべての土地が対象となり、その土地の所有者または権利者が受益者です。

負担金の額は？

対象区域内に所有する土地または権利のある土地の面積に単位負担金額(1平方メートル当たり377円)を乗じて算出した金額です。

なお、負担金は土地に対して「1回限り」の負担です。

受益者負担金の額は、
**1㎡当たり
377円です。**

例えば、165㎡(約50坪)の土地を所有している場合は
 $165\text{㎡} \times 377\text{円} = 62,200\text{円}$
(10円未満切り捨て)

負担金の納付方法は？

算出した金額を3年に分割し、さらに1年を4回の納期に分けて納めていただきます。

なお、一括で納めていただくこともできます。一括納付の場合は、当該年度の最初の納期内の納付に限り、納付される年数、金額に応じて一括納付報奨金が交付されます。(実際は、報奨金相当額を差し引いた金額で納付することになります。)

負担金の減免と徴収猶予は？

負担金は、土地の用途に応じて減免することができます。また、土地の状況や受益者の事情により、徴収を猶予することもできます。ただし、いずれも申請が必要です。

受益者に変更がある場合は？

土地の売買などにより、負担金を納付する受益者を変更する場合は、旧受益者と新受益者との連署で受益者変更の届出が必要です。届出がない場合は、そのまま前の受益者が負担金を納付することになります。詳しくは問い合わせください。

公共下水道の使える地域が

5月から拡大します！

東小磯、西小磯、国府本郷、生沢及び月京地区の一部の区域で、公共下水道が使えるようになります。

供用開始(下水道が使用できる)される区域内の土地所有者には、4月に送付する申告書により、受益者を申告していただき決定します。

〔住民説明会の開催〕

供用開始に伴う説明会を2月に開催します。開催日時等については、区域内に土地を所有されている方に対して、開催通知を送付します。

下水道作品コンクールで入賞！

県内の小学校4年生を対象に毎年行われている、(公財)神奈川県下水道公社主催の下水道作品コンクールにおいて、応募総数3,809点(町内小学校から201点の応募)の中から、次の2名が入賞されました。

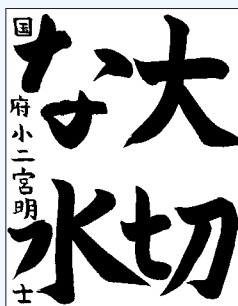

▲二宮 明士 (国府小)



▲島田 晴伎 (大磯小)

▼書道の部 入賞 (敬称略)

◎問い合わせ

建設課 内線 214・224

町職員人事異動

(平成24年1月6日付)

新	氏名	旧
〈課長級〉		
首席理事	二挺木 洋二	理事
教育委員会理事	福島 伸芳	監査委員事務局長
監査委員事務局長	鈴木 一男	首席理事
消防本部消防次長	相田 輝幸	教育委員会理事

今年を「改革元年」として、職員がひとつとなって多くの課題解決に取り組み、更なる町政運営の推進に必要なとの判断から、理事の配置転換を行いました。

また、本町の消防行政における体制整備として、消防長を補佐するため消防次長1名を配置しました。

◎問い合わせ 総務課 内線 210



青年海外協力隊を派遣

町内在住の鷺野浩之(わしのひろゆき)さんが、JICA(独立行政法人国際協力機構)の青年海外協力隊として派遣されることになり、昨年12月15日(木)に町長を表敬訪問されました。

鷺野さんは、今年1月から2年間南アフリカのザンビアに派遣されます。派遣期間中は、これまでの経験を生かし、現地のファティマ女子高校でパソコン知識や操作等の教育を行うほか、現地教員の情報技術向上のための指導も行う予定です。健康に留意され、ご活躍されることを祈念いたします。

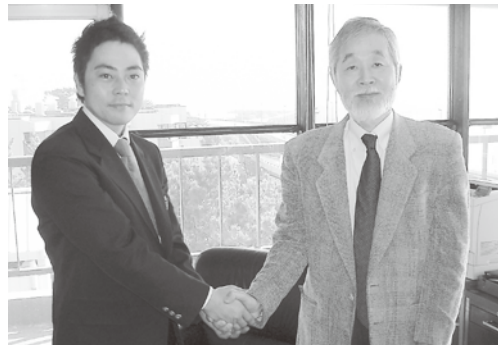

▲中崎町長を表敬訪問する鷺野さん(左)

◎問い合わせ

総務課 ☎内線211

子どもたちの教育のために寄附

大磯に本社をもつ有限会社プラス・パーク(代表取締役 栗原敏丈さん)から、町の子どものための教育のために役立てていただきたいと、50万円の寄附をいただきました。中学校で使用する楽器を購入し、感謝状を贈呈させていただきました。

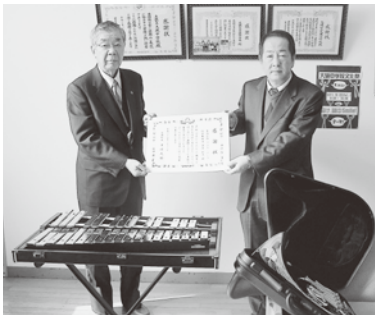

▲感謝状を贈呈する依田教育長と(右)プラス・パークの栗原さん

◎問い合わせ

☎内線328

子ども育成課



今日からはじめよう！

ごみのダイエツト通信 ⑪

前々回の⑨では、「リデュース(減量)」について考えました。

今回は「5R」の2つ目、「リユース(再使用)」がテーマです。

○リユースとは？

リユースとは、「再使用」という意味です。一度使い終えたものを「もう一度使いたましよう！」ということです。

○リユースしよう！

具体的には、こんな方法でリ

ユースを実践できます。

① 詰替え用品を利用

最近では、洗濯洗剤やシャンプーなど、詰替え用品が多く売られています。毎回容器を買うよりも経済的で、使い回すことで、リユースになります。

② マイ箸・マイカップの利用

自分の箸やコップを持って歩き、割り箸や紙コップを使わないようにすることがリユースと

なります。また、割り箸や紙コップを使うことで、ごみの減量

(リデュース)にもつながります。

この他に、ティッシュペーパーをできるだけ使わないようにしてぞうきんやフキンを使うことも、立派なリユースです。

リユースは、「一度使った容器などを洗うか、そのまま使う」ことです。気軽にできる「ごみのダイエツト」です。これらのことを意識して生活してみたいかがですか？

◎問い合わせ

環境美化センター ☎(72)4438

集積場所はルールを守って

町内には、約750か所のごみ集積場所があります。

この集積場所は、地域の皆さんのご理解とご協力により、当番制で掃除をするなどして清潔に保たれています。

ごみ出しはルールを守って

集積場所にごみを出す時は、分別を行ったうえで、町が発行する「ごみの分け方・出し方」に基づき、収集日当日の朝8時30分までに出すようにしてください。

また、集積場所によっては、カラス対策として、カラスよけネットなどを使っているとあります。この場合、しっかりとネットがごみに覆いかぶさるよう気をつけてください。

カラスなどがごみを散らかし集積場所周辺の方が困っています。カラス対策として皆さんの行っている対策等があれば教えてください。



▲カラスなどにより散らかった集積場所周辺

◎問い合わせ

環境美化センター ☎(72)4438

意見募集

～ 皆様のご意見をお聞かせください!! ～

一般廃棄物処理基本計画(案)

町では、平成15年に策定した「一般廃棄物(ごみ)処理基本計画」と、平成16年に策定した「生活排水処理基本計画」を統合し、新たに「一般廃棄物処理基本計画」として策定します。

本計画は、循環型社会の構築に向けた町の廃棄物処理の基本的な方向性を示すものです。

皆さんからいただいた意見を参考に策定を進めていくため、本計画(案)に対する皆さんからの意見を募集します。

▼**募集期間** 2月10日(金)から29日(水)まで
▼**閲覧場所** 2月10日(金)から町民情報コーナー(役場本庁舎、国府支所)及び町ホームページで閲覧できます。

▼**提出方法** 持参(土・日・祝日は除く)、郵送、FAX、Eメールで提出してください。
▼**提出先**
・郵送 〒259-0103
大磯町虫窪66 環境美化センターあて
・FAX (71) 8467
・Eメール kankyo@town.oiso.kanagawa.jp
▼**その他** 意見書の様式は問いません。住所、氏名、連絡先、「一般廃棄物処理基本計画(案)」に関する意見である旨を明記してください。

◎**問い合わせ** 環境美化センター
☎(72) 4438

障がい者福祉計画(素案)

町では、平成21年3月に「第2期障害福祉計画」を策定し、様々な施策を推進してきました。

この度、本計画の期間終了に伴い、第3期計画の策定及び平成19年3月に改訂した「障害者福祉計画」の見直しを行うため、素案に対する皆さんの意見を募集します。

▼**募集期間** 2月20日(月)まで
▼**閲覧場所** 町民情報コーナー(役場本庁舎、国府支所)及び町ホームページで閲覧できます。

▼**提出方法** 持参(日・祝日は除く)、郵送、FAX、Eメールで提出してください。

▼**提出先**
・郵送 〒259-0111
大磯町国府本郷1196
障害福祉センターあて
・FAX (73) 1285
・Eメール sfukushi@town.oiso.kanagawa.jp
▼**その他** 意見書の様式は問いません。住所、氏名、連絡先、「障がい者福祉計画(素案)」に関する意見である旨を明記してください。

◎**問い合わせ** 障害福祉センター
☎(73) 4530

社会教育指導員 募集

生涯学習講座や人権教育など社会教育全般に関する事業の企画・運営をする社会教育指導員を募集します。

- ▶**要件** 生涯学習に関心が高く、熱意のある方。(パソコンの操作ができる方)
- ▶**採用予定期間** 平成24年4月1日～平成25年3月31日
- ▶**採用予定数** 1名
- ▶**受付期間** 2月17日(金)まで
- ▶**勤務日** 週2～3日程度
- ▶**提出書類** 履歴書1通(写真付)
- ▶**提出先** 町本庁舎4階生涯学習課
- ▶**その他** 募集受付期間終了後、面接日時等を連絡します。勤務内容、報酬その他詳細については、お問い合わせください。



▲生涯学習マスコット「マナビィ」

◎**問い合わせ** 生涯学習課 ☎内線 329

スポーツ推進委員 募集

町のスポーツ推進を図るため、スポーツ推進委員を募集します。

- ▶**要件** 平成24年4月1日現在、満20歳以上で町内在住、在勤の方。町のスポーツ推進に参画意欲があり、熱意を持って職務を遂行することができる方。
- ▶**採用期間** 2年
- ▶**採用予定数** 若干名
- ▶**受付期間** 2月6日(月)～2月27日(月)
※郵送での提出可。
- ▶**提出書類** 市販の履歴書(写真添付、その他の欄にスポーツ歴を記入)1通。
- ▶**その他** 受付期間終了後、面接日時を連絡します。勤務内容、報酬その他詳細については、お問い合わせください。

◎**問い合わせ** スポーツ健康課 ☎内線 324

市民農園利用者募集

みなさんで野菜づくりを楽しみませんか!

趣味で農業をやりたい方、安全安心な野菜を作りたい方は、ぜひお申し込みください。

▼応募資格

- ①本町に住民登録がある方
- ②通年をとおして農園作業に従事でき、適正に区画を管理できる方。
- ③現在、市民農園を利用していない方(3月31日(土)で利用期間が切れる方は応募できません。)
- ④1世帯1区画のみ。

▼募集農園名と区画数

- ・生沢諏訪ノ下農園 20区画
- ・国府新宿南堀込農園 51区画
- ・月京農園 7区画
- ・西小磯東中道農園 60区画

▼利用面積

1区画の面積は約20㎡

▼利用料

1区画面積 1,000円

▼利用開始予定

4月中旬

▼募集期間

2月1日(水)～2月20日(月)

▼応募方法

所定の申込書に、必要事項を記入のうえ、環境経済課または国府支所に提出。

なお、応募者多数の場合は3月17日(土)に抽選会を開催します。抽選会の有無は3月9日(金)までに通知します。

※申込書は、環境経済課窓口のほか、町ホームページからダウンロードできます。

※農園の詳細な場所は窓口でご確認ください。



◎問い合わせ 環境経済課
☎内線263

磯つぎレポート

No.92

いちよう祭りの準備

12月22日、いちよう祭りの準備をしました。その日は、山王町の子供会に入っている男女5、6年生が常会場という場所に集まりました。常会場には、子供会の役員さんが僕達を待っていてくれました。6年生は人数が少ないので、1班のみ、5年生は2班作りしました。

ゲームの内容は、役員さんが3つ決めてくれました。
1. くじ引き 2. おかしつつり 3. ストラックアウトです。僕はくじ引きをする事にしました。

いちよう祭りは、1月22日(日)午前10時～午後3時まで日枝神社で行われます。町内会の人達もちょうそぼを焼いたり、山王会の人達が焼きそばを焼いてくれます。子供会のゲームは、代金も安いので何回も遊べます。

友達といちよう祭りの準備が出来て楽しかったです。
(榎本 笙平)



年末年始 新しい年を迎えて



あけましておめでとうございませう。

年が明けて2012年に年を改め、新しい1年が始まりました。私は年末に六所神社に行きました。12月22日(木)は冬至の日で、「だるま市」という行事を行っているのです。私の家では、この日にかぼちゃを食べます。そして、ゆず湯に入ります。畑に植わったゆずの木からゆずをとってきて、そのまま風呂の湯ぶねに入れます。ゆずの香りは甘ずっぱくて、とても良い香りがします。かぼちゃを食べるのもゆず湯に入るのも日本の伝統の1つなので大切にしたいです。

そして、年が明けて2012年。1日に初もうでに六所神社に行きました。初もうでには、大勢の人がさんばいに来ていて、お正月らしさが伝わってきました。

昨年の2011年は、日本にそして世界に深い「絆」を問われました。東日本大震災が発生し、多くの人々が深い傷を負いました。私は、東日本大震災の記事を書きました。「この記事を書いていいのだろうか。」と悩んだ部分もありました。けれど、伝えなくちゃいけない事が私にもきつとあるんじゃないかと思えたので書くことにしました。1人ひとりの力はおつても小さくて、私に出来る事は世界から見たら無力に近いかもしれないけれど、私は祈りたい。世界中の人々が笑顔で幸せであるように。そして、この祈りが沢山の人の祈りと一体となって大きな力になって欲しい。

そのためには、1人ひとりの澄んだ想いが必要なんだと思います。

「新年を迎えて」

4年生から子供記者を始め、気付けば今年の4月で中学2年生。長くも感じたし、短くも感じられました。これからも大磯町の行事、季節の移り変わりについて沢山みなさんに伝えられるように記事を書きたいと思えます!! 2012年も宜しくお願ひします。
(内海 帆奈美)

◎問い合わせ 政策課 ☎内線207

図書館・郷土資料館 **だより**

図書館の休館日
2月/2・6・13・20・27日
郷土資料館の休館日
2月/1・6・13・20・27日

図書館情報

◎ 図書館に関する問い合わせ
申し込み ☎(61) 30002

井上リエさんのワークショップ 「木のブロックパズルをつくろう」

コーヒーブランドの紙バッグデザ
インなどで知られている、プロのイ
ラストレーター・井上リエさんと
いっしょに、木のブロックパズルを
作ります。

- ▼とき 2月25日(土)
午後1時～2時30分
- ▼ところ 図書館本館2階大会議室
- ▼対象 小学1年生以上
- ▼定員 30名
- ▼講師 イラストレーター 井上
リエさん(神奈川県出身)
- ▼参加費 無料
- ▼申込み 2月7日(火)午前9時か
ら図書館本館窓口または電話にて
受付



▲木のブロックパズル

日頃の成果を発表しよう! 図書館で展示をしてみませんか

図書館本館では2階展示コーナー
を、皆さんの作品やコレクションの
展示スペースとして貸し出しをして
います。展示内容は原則、営利を目
的としたものではなく、生涯学習施
設としてふさわしい内容のものに限
ります。

- ▼使用資格 大磯町公共施設使用者
登録申請者
- ▼申請期間 使用月前6か月(町外
利用者は5か月)前の1日から20
日まで
- ▼使用期間 休館日を含み最長14日
間(搬入・搬出期間も含む)
- ▼使用料 1日あたり 町内登録者
2,000円 町外登録者4,000円
- ▼使用設備 展示壁面、展示ケース、
移動式パネル、その他ビクチャー
レールなど



▲図書館本館2階展示コーナー

詳しい内容は、図書館のホーム
ページに掲載しています。わからな
い点がありましたら図書館までお問
い合わせください。

国府分館で 学習室・昼食スペースが利用できます

図書館では、昨年の12月末から、
土曜日、日曜日に、国府支所2階会
議室を、学習室、昼食スペースとし
て設置しています。

	自習室	昼食スペース
場所	第1・2会議室	第4会議室
開放日	土曜日、日曜日	
時間	10:00～16:30	11:00～14:00

※都合により、使えない日もあります。

利用する時は、
分館カウンターで
必要な手続きを
行ってください。
詳しいことは、
図書館のホーム
ページや国府分館
に掲示、または、
配付しているカレ
ンダーをご覧ください。

今日からあなたも探偵だ! 「読書の時間」にミステリー本購入!!

児童書コーナーに設置した「読書
の時間」本のさらなる家庭内読書推
進のため、江戸川乱歩の少年探偵シ
リーズ、アガサクリステイー・ジュ
ニア・ミステリーシリーズなどを購
入しました。ぜひご利用ください。



▲新たに購入したミステリー本

郷土資料館情報

◎ 郷土資料館に関する問い合わせ
申し込み ☎(61) 47000

企画展のご案内

■春を彩る雛人形展

郷土資料館で所蔵している、江戸
時代末期から明治・大正・昭和時
代まで、各時代を彩った雛人形たち
の艶やかな競演をお楽しみください。
毎年、開催要望が数多く寄せられて
いますが、今回は3年ぶり、通算8
回目の企画です。新たな雛人形もお
目見えますので、ぜひご覧ください。



▲明治時代の雛人形

- ▼とき 2月18日(土)～3月31日(土)
- ▼休館日 毎週月曜日・
3月1日(木)(館内整理日)
- ▼ところ 郷土資料館企画展示室
- ▼入館料 無料

国府小学校音楽クラブ スプリングコンサート

弦楽クラブ・金管クラブの一年間
総まとめの演奏会です。ぜひ皆さん
でお楽しみください。

- ▶とき 2月18日(土)
開場 13:00 開演 13:30
- ▶ところ 二宮町生涯学習センター
(ラディアン)

問 国府小学校(松島)☎(71)0400

福島県相馬市震災遺児のための チャリティーコンサート

震災遺児教育義援金のためのチェ
ロのデュオリサイタルを開催します。

- ▶とき 3月10日(土)
14:15 開場 14:30 開演
- ▶ところ ステパノ学園「海の見え
るホール」
- ▶出演者 ドミトリー・フェイギン
氏(チェロ)、フェイギン・新見
浩子氏(ピアノ)
- ▶参加費 2,500円

問・申 大磯でよい音楽を聴く会代
表ピーティー田代 ☎(61)0568

「ベルギー・日本 春の奏楽」 雅楽・ヴァイオリンとピアノ

特定非営利活動法人日本古典芸能
雅楽普及会設立記念公演を行います。

- ▶とき 2月18日(土)
開場 13:00、開演 13:30
- ▶ところ 平塚市中央公民館 大
ホール
- ▶出演者 北之台雅楽会、ルヴァン・
パガーヴァ(ヴァイオリン)、塚本
直美(ピアノ)
- ▶入場料 大人 2,500円(前売り)
小中学生 500円(前売り)
(チケットの販売についてはお問
い合わせください。)

問 特定非営利活動法人 日本古典
芸能雅楽普及会 ☎(32)0121

パソコン講座(中級者編)

Word を使って文書づくりやオリ
ジナル名刺の作成を学びます。

- ▶とき 3月2日・9日・16日(い
ずれも金曜日)各回とも 10:00 ~
12:00(全日出席できる方のみ)
- ▶ところ 生涯学習館 研修室
- ▶対象 町内在住の成人 15名
(初めて受講する方優先)
- ▶参加費 無料
- ▶持ち物 筆記用具
- ▶その他 パソコンは、生涯学習館の
ものを使用しますが、必ずご自宅の
パソコンのOSをお申し出ください。
(例:XP,Vista,Windows 7など)
- ▶申込み 電話で2月6日(月)から
(先着順)

問・申 生涯学習課 ☎内線 323



南の島で国際交流/野外活動体験ち びっこ探検学校ヨロン島参加者募集

全国から参加する仲間との共同生
活や野外活動を通してお互いに助け
合い、チャレンジする心を養います。

- ▶とき 3月27日(火)~4月2日(月)
- ▶ところ 鹿児島県大島郡与論町
- ▶定員 日本人小学生 200名、在
日外国人小学生 100名(小学2
年~6年生)
- ▶説明会 東京会場 2月19日(日)
- ▶参加費 出発地により異なります
のでお問い合わせください。

問・申 財団法人国際青少年研修協
会 ☎03(6459)4661

やさしい英語学習講座

海外旅行でよく使われる英会話を
主に、ゲームを交えて気楽に学べる
講座です。

- ▶とき 2月24日(金)14:00 ~
16:00
- ▶ところ 生涯学習館 研修室
- ▶講師 小林 ジェニリン氏
(大磯町生涯学習人材登録者、TE
SL 取得)
- ▶持ち物 筆記具
- ▶参加費 無料
- ▶定員 15名
- ▶申込み 電話で2月7日(火)か
ら(先着順)

問・申 生涯学習課 ☎内線 329

命がよこご調理法~2012冬編~ 低温鍋[旬の食材でおいしいお鍋]

自然のサイクルに合った季節の食
材をより美味しく、体がよこご料
理に仕上げる調理法を学びましょ
う。

- ▶とき 2月21日(火) 11:30 ~
13:30
- ▶ところ 星槎湘南大磯キャンパス
- ▶講師 中川諠美氏(お宿吉水女将)
- ▶持ち物 マイ箸、マイカップ、マ
イ取り皿、エプロン
- ▶参加費 3,000円(食材費含:う
ち300円を世界子ども財団寄付)
- ▶定員 15名

問・申 星槎湘南大磯キャンパス事
務局 ☎(71)6048



日本赤十字社 幼児安全法講習会

幼児期に起きやすい事故防止の方法、AEDの操作など小さいお子様をもつ方向けに、講習会を開催します。

- ▶**とき** ①2月25日(土)、
②3月10日(土)
 - ▶**ところ** ①保健センター2階研修室②子育て支援総合センター多目的室 いずれも9:30～11:30
 - ▶**参加費** 無料
 - ▶**持ち物** 筆記用具・大判ハンカチ・パンティーストッキング・室内履き(スリッパ不可)。動きやすい服装。
 - ▶**定員** いずれも30名(先着順)
 - ▶**申込締切** ①2月17日(金)、
②3月2日(金)
 - ▶**申込方法** はがきに住所・氏名(フリガナ)、生年月日、電話番号、参加希望日を明記(保育希望の方は、子どもの氏名・年齢を記入)
- 問・申 〒255-8555 大磯町東小磯183 大磯町役場保険福祉課内
日赤大磯町分区 ☎内線314

「全国一斉！法務局 特設相談所」を開設

平日にお越しになれない方のために、下記のとおり相談を受け付けます。

- ▶**とき** 2月12日(日)10:00～16:00(受付は15:00まで)
 - ▶**ところ** 横浜地方法務局小田原支局(社団法人小田原青色申告会館2階)
 - ▶**取扱内容** 不動産登記・供託・人権に関する相談
 - ▶**相談料** 無料
 - ▶**申込方法** 当日、受付順でご相談をお受けします。事前予約可。
- 問・申 横浜地方法務局小田原支局
総務課 ☎0465(23)0181

図書館臨時職員の募集

町立図書館の本館及び分館で窓口等の業務を行っていただく臨時職員を募集します。

- ▶**内容** 図書館本館及び分館での図書の貸出や返却、読書案内、書架の整理等の図書館業務
- ▶**条件** 毎月のローテーションによる勤務、土日祝日勤務や本館勤務は遅番があります。高校生不可。
- ▶**採用予定数**
【図書館本館】
司書資格を有する方 6名
司書資格を持たない方 4名
【図書館国府分館】
司書資格を有する方 1名
- ▶**受付期間** 2月28日(火)まで
※郵送での提出可
- ▶**提出書類** 市販の履歴書(写真添付)1通、有資格者は証明1通
- ▶**その他** 受付期間終了後、面接日時を連絡。勤務内容、賃金等詳細については、お問い合わせください。

問・申 図書館 ☎(61)3002

こころの健康セミナー ～あれから一年、身近でできること～

東日本大震災での体験をふまえ、こころの健康や私たちができることは何かを考え、学ぶ講演会です。

- ▶**とき** 3月3日(土)13:30～15:00
 - ▶**ところ** 福祉センターさざれ石
 - ▶**講師** 精神保健福祉センター所長 桑原寛氏ほか
 - ▶**定員** 60名(要申込)
 - ▶**申込み** 2月6日(月)～29日(水)
- 問・申 スポーツ健康課
☎内線309・310

三井総領家別荘跡地を訪ねる

別荘跡地と、国宝茶室「如庵」の跡地を散策し、「城山庵」でゆっくりお茶を楽しむコースです。

- ▶**とき** 3月24日(土)
9:30～12:00 小雨決行
 - ▶**集合場所** 城山公園第一駐車場横であいの広場(受付9:00～)
※大磯駅に9:00集合でバスのご案内をします。
 - ▶**コース** 城山公園～横穴墓～「如庵」跡地～大雄殿跡地～城山窯跡地～城山庵解散 距離1km(約2時間)
 - ▶**定員** 50名
 - ▶**参加費** 1,000円(保険代、資料代及び城山庵でのお茶代金)
 - ▶**申込方法** 往復ハガキに住所、氏名、電話番号、人数(2名)を明記して3月9日(金)までに下記まで。
- 問・申 〒255-0003 大磯町大磯960-3(はまひるがお内)大磯ガイドボランティア協会
☎080(3429)2145
(月～土9:00～17:00)

赤ちゃんふれあい広場

ベビーマッサージや子育て相談のプロ「臨床心理士」による子育て講座を開催します。

- ▶**とき** 2月18日(土)
10:00～12:00
 - ▶**ところ** 子育て支援総合センター
 - ▶**対象** 生後2～6か月頃の赤ちゃんとその家族
 - ▶**定員** 先着10組
 - ▶**参加費** 無料
 - ▶**持ち物** バスタオル
 - ▶**申込み** 2月6日(月)～
- 問・申 スポーツ健康課 ☎内線309

ジムの英語と学習塾 無料体験受付中

Jim's

English & Studies

安心の月謝制
Tel.0463-61-1204
Tel.0463-61-5652(夜間)
http://www.jimsenglish.com

至小田原 大磯駅 至平塚

ファミリーマート 大磯駅入口

大磯駅から徒歩3分国道沿い

～万病は背骨から～

神経・骨格・筋肉を的確に検査し、無理なく年齢症状に合わせて、筋肉の緩和操作、骨盤、背骨、各関節の矯正施術をいたします。

- 腰痛・脚痛 ●頭痛 ●首・肩・背中コリ痛 ●関節痛
- 内臓痛 ●スポーツ痛 ●体質・体型改善、他症状

「本紙見た」
で初診料
無料!

大磯カイロプラティック院

TEL&FAX 0463-61-8804 予約制

受月～金 9:00～20:00 土曜日 9:00～18:00 休 日曜日
大磯町大磯1009 ISOビル2F 大磯駅前正面
http://locoplac.jp/t000157477/

町内の環境放射線量	測定場所(地上1m)	大磯小学校	国府小学校
H24.1.18 測定 天気:くもり	放射線量	0.05 μSv/h	0.08 μSv/h

※調査結果は、地上1m地点でいずれも国の基準値(0.23 μSv/h)以下でした。
※測定結果は、町ホームページから確認できます。

問 危機管理対策室
☎内線241

スポーツ大会の結果

結果は町ホームページでも確認できます。

12月に町内各地でスポーツ大会が繰り広げられました。結果は次のとおりです。(敬称略)

第2回 秋季町民フットサル大会

12月4日(日)国府小学校体育館
 優勝 ラブ スポーツ
 準優勝 FC マングース
 第3位 大磯 SSS OB

問 町体育協会サッカー一部
 加藤宅 ☎(61)3643

第27回 町民バドミントン大会

12月4日(日)国府中学校体育館

▶男子シングルスAクラス
 優勝 小瀬村 博
 準優勝 一瀬 慶理
 第3位 山本 陸

▶男子シングルスBクラス
 優勝 宇佐美 真
 準優勝 金子 優希也
 第3位 内田 伸吾

▶女子シングルス
 優勝 谷 美紀
 準優勝 箱守 のり子
 第3位 金子 美樹

▶男子ダブルス
 優勝 小瀬村・内田組
 準優勝 鈴木・深井組
 第3位 宇佐美・真壁組

▶女子ダブルス
 優勝 箱守・金子組
 準優勝 室伏・谷組
 第3位 小柳・蓑島組

問 町体育協会バドミントン部
 金子宅 ☎(71)4237

第50回 町民ロードレース大会

12月11日(日)太平洋岸自転車道

▶小学生の部(2km)
 優勝 入江 駿

▶中学生男子(3km)
 1年の部
 優勝 松村 翔太郎
 2年の部
 優勝 秋元 太郎
 3年の部
 優勝 渡邊 信良

▶中学生女子(3km)
 1年の部
 優勝 水野 佳苗
 2年の部
 優勝 近藤 遥

▶一般女子の部(3km)
 優勝 佐藤 加津美

▶一般男子の部(6km)
 一般男子15～29歳の部
 優勝 吉村 元気
 一般男子30歳代の部
 優勝 山谷 準也
 一般男子40歳代の部
 優勝 小川 幸一
 一般男子50歳以上の部
 優勝 常田 文彦

問 町体育協会陸上部
 二宮宅 ☎(72)1989



大磯町ボウリング協会 ～創立15周年記念大会～

- ▼とき 2月12日(日)
 - ①第1シフト 13:00～
 - ②第2シフト 15:30～
 - (開会式 12:45 閉会式 17:30)
- ▶ところ 大磯プリンスホテルボウリングセンター
- ▶参加資格 町在住、在勤、在学の方
- ▶定員 110名
- ▶種目 一般の部、ジュニアの部(高校生以下)
- ▶競技方法 3ゲームトータルピン、ハンディキャップ制、アメリカン方式
- ▶参加費 一般 2,500円、ジュニア 2,000円
- ▶申込み 申込用紙に必要事項を記入の上、ボウリング協会事務局(〒259-0111 大磯町国府本郷546 大磯プリンスホテルボウリングセンター内)へ郵送又は持参。申込用紙は大磯プリンスホテルボウリングセンターにあります。

問・申 町ボウリング協会
 上原宅 ☎(61)3531

大磯町ゴルフ協会 ～創立25周年記念大会～

- ▶とき 4月2日(月)
- ▶ところ レイクウッドゴルフクラブ
- ▶参加資格 町在住、在勤の4月2日現在で20歳以上の方
- ▶定員 240名
- ▶参加費 18,000円(全て含む)
 参加費は申込み受付後、郵送する振込用紙で納付して下さい。
- ▶申込み はがきに住所・氏名・性別・生年月日・電話番号を記入のうえ、3月10日(土)まで
 〒259-0102 大磯町生沢1157
 (有精興商事内(同日消印有効))

問 町ゴルフ協会 加藤宅 ☎(71)2155

消防情報ダイヤル

☎(61)5151

消防車の出動情報、休日当番医情報は、こちらで確認をしてください。通常は、防災情報(内容は毎月変わります。)が聞けます。

問 消防署 ☎(61)0911

防災行政無線ダイヤル

☎0120(83)0150

防災行政無線で放送した内容を電話で確認できます。

問 危機管理対策室
 ☎内線241

[広告]

KUMON

大磯小前教室
(大磯小正門徒歩1分)

くもんの教具で
もじ・かずを
楽しくインプット

乳幼児クラス (0~3才)
 生徒募集集中!!
 木曜日 10:00~11:00

一般教室
 教科:算数・数学・英語・国語
 学習日:月・火・木・金のうち2回

●お問い合わせ
 ☎0463-61-5307(大西)

火事と救急 12月の出動状況

消防車…50件(火災出動1、救助出動1、その他出動48)
 救急車…132件(急病88、交通事故17、一般負傷20、その他7)

ゆずります! ゆずってください! 不用品登録情報

○ ゆずります

スチームモップ、卒業式用袴、室内用温室、ダイニングテーブル用イス、テーブル、耐震つばり棒、座布団、有田焼湯のみ、製図台、ベビーバス

○ ゆずってください

ミシン、折りたたみちゃぶ台、カーテン、ベビーガード、ベビーフェンス、子供用自転車、チャイルドシート

▶不用品の登録やあっせん受付
8:30~17:15 (土・日・祝日は除きます)
不用品登録状況はホームページでもご覧いただけます。また、電子申請でも受付しています。

問 町民課 ☎内線237

会議開催のお知らせ

教育委員会定例会

2月15日(水) 9時~
生涯学習館 研修室

問 子ども育成課 ☎内線322

農業委員会総会

2月24日(金) 13時30分~
国府支所 2階会議室

問 農業委員会 ☎内線358

4月から

ふれあい会館の施設使用料が変わります

公共施設の有効活用と町民の方々への使用促進を図るため、4月1日(日)から使用料金を下記のとおり改定します。

なお、予約方法は変わりません。

施設名	料金(1時間あたりの料金)	
	町内	町外
教養娯楽室(1F和室)	300円	600円
第1集会室(2F)	300円	600円
第2集会室(2F)	300円	600円
第3集会室(2F和室)	300円	600円
地域集会場(3F)	500円	1,000円

※1 減免制度があります。
※2 町内(団体の場合は、構成員の1/2以上の方が町内に在住であること)
※3 町外(※2以外の団体)

◎問い合わせ 保険福祉課 ☎内線314

◎ 問い合わせ

環境経済課

☎内線263

寒い日に遊んでいたら
ありんこが大根畑に一ぴきいたよ

西行祭歌詠短歌入選作品
小・中学生の部 鈴木 彩音

(評) 缶蹴り、鬼ごっこ、かくれんぼなどなど、子どものときには遊びにこと欠きませんでした。いまは、家の中でゲームをする子が多いとか。でも、この歌からは、冬の寒さもなんのその、外で遊んでいる元気な子どもの姿が目に見えてくる感じがします。遊んでいる場所に接して大根畑がありました。そこにアリアが一匹。作者には仲間のように感じられたのでしょうか。「ありんこ」という言い方が自然に出てきました。

(西行祭選者 柳 宣宏)

今月の短歌

177

相談の案内 [2月]

相談名	相談内容等	とき	ところ	相談窓口・主管課
行政相談	行政や特殊法人に対する要望や苦情	9日(木)13時~16時	福祉センター	町民課 ☎(61)4100 内線237
人権相談	憲法で保障されている人権への侵害に関する相談	16日(木)13時~16時	「さざれ石」 ※法律相談の予約は 今月は4日からです。 (1日が土・日・祝日の場合は、翌日または翌々日)	
法律相談	相続・離婚・金銭貸借・暴力傷害・債権・債務等、日常生活の中の法的な問題	9日(木)、16日(木) 13時~16時(予約制1回30分以内)		
消費生活相談	物品、サービス等の契約に関する ラブル、解約手続き、 商品や訪問販売に関する 苦情等	月~金 9時30分~16時 (ただし、祝日は除きます)	平塚市消費生活センター ☎(21)7530 ※無料の駐車場はありません。	
		月~金 9時30分~19時 土日祝 9時30分~16時30分	かながわ中央消費生活センター ☎045(311)0999	
		(ただし、年末年始及び 施設管理上実施できない日を除きます。)		
心配ごと相談	人間関係などの日常生活上のさまざまな悩み、相談	21日(火) 13時~15時30分(予約制)	福祉センター 「さざれ石」	社会福祉協議会 ☎(61)9390
電話教育相談	不登校・いじめ等 電話・来所相談 対象…園児・児童・生徒と保護者	毎週月曜日~金曜日 (ただし、祝日は除きます) 9時~正午/13時~16時30分	大磯町教育研究所 (町立小磯幼稚園内)	教育相談窓口 ☎(60)3670
こころの健康相談	心の悩みや病気で困っている方やその家族を対象に精神科医が相談を受けます。 (引きこもりやアルコール等の相談も含む)	お問い合わせください。 13時30分~15時45分(予約制)		平塚保健福祉事務所 ☎(32)0130
認知症相談 (老人性痴呆疾患)	認知症の治療や対応の仕方について精神科医が相談を受けます。	お問い合わせください。 13時30分~15時45分(予約制)		
児童虐待相談	児童虐待に関する相談	毎週月曜日~金曜日(ただし、祝日は除きます) 8時30分~17時15分	大磯町児童虐待相談ホットライン (子育て支援室内)	☎(61)6210
高齢者介護相談	高齢者の介護に関する相談	毎週月曜日~金曜日(ただし、祝日は除きます) 8時30分~17時15分	大磯町地域包括支援センター	☎(61)9966
心の保健相談	心の病気に関する悩みを抱えている本人や家族の相談	毎週水曜日、第1第3土曜日 13時30分~15時(予約制)	障害福祉センター	☎(73)4530

気象情報
12月

最高気温 19.8度
総雨量 38.5mm

最低気温 -0.1度

平均気温 7.4度

わが家のアイドル

鈴木 ^{かほ}花歩ちゃん
平成21年9月12日生

健弘さん、直子さんの次女



元気いっぱいの花歩ちゃん。人生に
沢山の素敵な花を咲かせて歩んでね。

◎問い合わせ 政策課 ☎内線207



大磯のたべごろレシピ

Vol.22

ブロッコリーのみそ漬け

ブロッコリーはキャベツの変種で、アブラナ科の緑黄色野菜です。ビタミンCや食物繊維を豊富に含んでいます、花蕾(からい)というつぼみが集まった部分が好まれますが、茎の部分も栄養素が豊富に含まれているので、捨てずに一緒に食べましょう。

材料(作りやすい分量)

ブロッコリー	1株
A	みそ 大さじ2
	みりん 大さじ2
	しょうが汁 適量



作り方

- ①ブロッコリーは小房に分け、茎は皮をむいて薄切りにする。
- ②フライパンに水を入れて火にかけ、沸騰したらブロッコリーを入れてふたをして蒸し焼きにする。
- ③Aを混ぜてビニール袋に入れ、②を入れて漬け込む。2～3時間で食べられます。

写真・レシピ提供
大磯町食生活改善推進団体(ママの会)

☎内線319



●浜にそびえる左義長のサイト

1/14 北浜海岸 (☎杉崎さん撮影)



●初日の出

1/1 北浜海岸 (☎奥野さん撮影)

●照ヶ崎から見る富士

12/18 照ヶ崎海岸 (☎高田さん撮影)



●第38回箱根駅伝(往路)

1/2 大磯町内 (☎上田さん撮影)



●防災反省会

12/11 大磯小学校体育館 (☎太田さん撮影)



●歳の市

12/22 六所神社 (☎西村さん撮影)

カメラスケッチ

☎広報カメラマン撮影

町の人口と世帯 1月1日現在
人口 32,935 (± 0) 男 16,092 (- 4) 女 16,843 (+ 4)
世帯 12,563 (+12) () は前月比