

みんな知ってる？

自転車ルール

自転車特集

②
④



平成30年度
大磯町内での事故件数

人身交通事故	
発生件数	死者数
83(件)	2(人)
自転車関係事故	
発生件数	構成率
23(件)	27.7(%)
死者数	構成率
0(人)	0(%)



平成30年に町内で発生した人身交通事故は83件で、そのうち自転車関係する事故は23件(27.7%)ありました。
人身事故の全体に占める自転車事故の割合は県内平均の23・2%より3ポイント以上高いことから、自転車交通事故多発地域に指定されています。

子どもや高齢者が自転車に乗るときはヘルメットをかぶりましょう。自転車による事故で亡くなった方は、6割以上が頭部に致命傷を負っています。ヘルメット着用により事故の死亡率が4分の1になったというデータがあります。

2年連続で大磯町は
自転車交通事故多発地域

ヘルメットを着用しよう！

自転車事故に巻き込まない、巻き込まれないために、一人ひとりの交通安全意識が大切です

自転車も のれば車の仲間入り

守っていますか？ 自転車ルール

自転車は、立派な車両です。運転免許を必要としないものの、その交通ルールは意外と複雑です。今一度確認してみましょう！

・自転車及び歩行者優先標識...
この標識のある歩道は、自転車で通行することができます。



歩道では車道側を通行、歩行者優先



自転車は車道の左側を通行



「止まれ」は必ず一時停止

自転車は「車両」です
一時停止をしなければ、立派な交通違反になります。自動車と違って視界が良好なため、ついつい交差点を一時停止せずに通行していませんか？ しっかりと一時停止をし、左右確認をしてから通行しましょう。

自転車は「車両」です
車道では左側(自動車と同じ進行方向)を通行しなければなりません。自転車で右側を通行することは、自動車で逆走していることと同じで非常に危険です。

自転車は「車両」ですが、歩道で通行できる場合があります。
・道路標識で指定された場合
・一定程度の身体の障がいがある場合
・13歳未満の幼児や児童、70歳以上の人が通行する場合
・車道や交通の状況からやむを得ない場合
歩道で通行する場合は、車道側を通行し、徐行運転、歩行者の進行を妨げる場合は一時停止が必要です



自転車保険への加入が義務に！

岡町民課 内線236

「神奈川県自転車の安全で適正な利用の促進に関する条例」が制定されました

近年の自転車による重大な交通事故の発生とそれに伴う高額な賠償請求事例を受け、万一の自転車事故に備えた保険等への加入を10月1日から義務化する条例が施行されました。

自転車による高額賠償事例
小学生が歩行中の女性と衝突し、女性の意識が戻らない状態となり、監督責任を問われた母親に9,521万円の損害賠償が命じられた(神戸地裁2013年判決)

保険の加入状況をチェックしてみましょう！

現在あなたが加入している損害保険をチェック！
賠償責任保険の重複契約にご注意ください

- 個人賠償責任補償の特約がセットになっている
- 賠償責任補償の対象は家族全員になっている
- 自転車の対人事故における賠償責任に対応している

一つでも該当しない項目がある場合は、
自転車損害賠償保険等への加入が必要です！

詳しくは、損害保険代理店や保険会社、
自転車安全整備店にご確認ください。

自転車損害賠償保険って？
自転車利用中に他人にケガなどをさせてしまった場合における損害を補償できる保険のことです。
自動車保険や火災保険の特約でも事故の損害を補償できる場合があります。
ご自身やご家族のためにも、自転車損害賠償保険等の加入状況を確認しましょう。

保険の種類	事故の相手		自分	取扱い
	生命・身体	財産		
個人賠償責任保険	○	○	×	損害保険各社
傷害保険	×	×	○	損害保険各社
TSマーク付帯保険	○	×	○	自転車安全整備店

10月1日から義務化

※TSマークについては4ページをご覧ください。

一人ひとりが自転車を安全に乗りましょう！

自転車安全利用五則

- 1 自転車は車道が原則。歩道は例外（13歳未満と70歳以上は歩道）
- 2 車道は左側通行
- 3 歩道は歩行者優先。車道寄りを徐行（歩行者がいる場合は降りて通行）
- 4 安全ルールを守る・・・夜間はライトを点灯。飲酒運転、二人乗り、携帯電話の使用の禁止
- 5 子どもはヘルメットを着用

自転車安全利用五則と
ぶたはしゃべるも
チェックだべえ



小学校で交通安全教室



大磯警察署交通課

安全は心と時間のゆとりから！
ルールを守って安全の確認をして、
自転車に乗りましょう！
自転車に乗るときはヘルメット
をかぶりましょう。

町では、小学生に自転車を安全に利用してもらうために、自転車の正しい交通マナーの指導と、自転車を使い実践的な交通事故の場面を想定した体験を行う小学生自転車交通安全教室を開催しています。



ぶ ブレーキは効きますか？

た タイヤの空気は入っていますか？

は 反射材、ライトに汚れや不具合は？



しゃ 車体（ハンドル、サドル、チェーン）に不具合は？

べる ベル（警音器）は鳴りますか？

自転車のちょっとした不具合で事故を招くことがあります。自転車に安心して乗るため、定期的な点検を心がけましょう。

合言葉は

ぶ た は しゃ べる

自転車の点検していますか？

TSマークで自転車の点検と保険加入を一緒に

自転車安全整備店の整備士が点検を行った自転車のTSマーク（整備士の点検終了後に貼り付けされるステッカー）でも、損害賠償を補償できます（有効期限は1年間）

点検完了！



TSマークを貼りましょう！



上級救命講習会を開催します!!

町では普通救命講習のステップアップとして、上級救命講習を開催しています。

上級救命講習では、成人の心肺蘇生法やAEDの使用方法等をはじめとする普通救命講習の内容に加え、小児・乳児の心肺蘇生法、外傷の手当、保温法、体位管理法、搬送法を実施し、実技及び筆記試験を含め8時間の講習を行います。



▼とき 9月14日(土)9時～17時 ※昼休憩1時間を含む
▼ところ 保健センター2階運動指導室

▼その他 「上級救命講習テキスト」を使用します。
※消防本部では販売していません。各自で事前に用意してください。

▼募集期間 8月1日(木)～8月25日(日)

▼定員 20名(先着順)

▼対象 町内在住、在勤の方で、普通救命講習を修了した方。
▼申込方法 電話にて受け付けています。

問 消防署 ☎(01)0911

百歳おめでとうございます



加藤 芳子 さん

加藤芳子さん(国府新宿)が6月に満百歳のお誕生日を迎えられました。

これからも、健康に留意され、元気に過ごされますようお祈りいたします。

問 福祉課 ☎内線316

児童扶養手当・特別児童扶養手当のご案内

児童扶養手当

ひとり親家庭の生活の安定を図り、自立を促進するための制度です。

18歳に到達する日以後の最初の3月31日までの間にいる児童を扶養しているひとり親の方、または父(母)に代わって養育している方に支給されます。
平成31年4月から支給額に変更があります。

区分	手当の全額を受給できる方	手当の一部を受給できる方
児童1人	月額42,910円	月額42,900円 ～10,120円
児童2人	月額53,050円	月額53,030円 ～15,190円
児童3人以上	3人目から児童一人増すごとに、 最大月額6,080円加算	

〈現況届の提出〉

毎年8月は児童扶養手当の現況届提出月となっています。現在、児童扶養手当の認定を受けている方(支給停止の方も含まれます)は、全員現況届の提出が必要ですが、届出がない場合は受給資格を喪失することがありますので、届出期間(8月1日(木)～9月2日(月)内)に必ず手続きをしてください。

利用者負担額が 無償化されます

10月1日から

児童発達支援等の

- 無料となるサービス
 - ・児童発達支援
 - ・福祉型障害児入所施設
 - ・医療型児童発達支援
 - ・医療型障害児入所施設
 - ・居宅訪問型児童発達支援
 - ・保育所等訪問支援

- 対象となる子ども
 - ・3歳から5歳までの障害のある子ども

○対象となる期間

「満3歳になって初めての4月1日から3年間」です。

※利用者負担以外の費用(医療費や、食費等の現在実費で負担しているもの)は引き続きお支払いいただくこととなります。

※幼稚園、保育所、認定こども園等と、上記サービスの両方を利用する場合は、両方とも無償化の対象となります。

詳しくはホームページをご覧ください。お問合せください。

問 障害福祉センター

☎(73)4530

「恋するフォトラリー」開催!



恋文ポスト



ainowa

【大磯町内撮影対象】

・スタンプラリーのポスター
またはチラシ

【平塚市内撮影対象】

・祝!高麗山公園開設60周年
チラシ

・高麗山公園「テレビ塔」

②写真を投稿

・TwitterまたはFacebookの
@isotabiをフォロー

・大磯は、「#おおいそめぐり」
平塚は、「#hiratsukagood」
を付けて投稿をお願いします。

【各スポット共通】投稿画面を
記念品交換所で提示

③記念品交換場所

・ポートハウスてるがさき
8時30分～17時

・高麗山公園レストハウス管理
事務所
9時30分～21時30分

④記念品

大磯町 記念品交換所

みかん狩り体験券(先着20人)
いそべえ・あおみミニタオル
(先着300人)

※みかん狩り体験券は、必要事
項のご記入をお願いします。

平塚市 記念品交換所
クリアファイル(先着50人)

問産業観光課 ☎内線334

▼とき
8月16日(金)～9月29日(日)

▼参加方法

①写真を撮影

【恋するフォトスポット】

・ 鴨立庵 『恋文ポスト』
・ 高麗山公園レストハウス

ainowa

関東富士見百景指定! ダイヤモンド富士を見よう!!



日没の時間帯に大磯城山公園
と照ヶ崎海岸でダイヤモンド富
士を見ることが出来ます。

大磯港では、灯台へと続く西
防波堤遊歩道からダイヤモンド
富士を眺められるよう、開放時
間を延長します。

▼とき・ところ

大磯城山公園 展望台

9月1日(日)、2日(月)

照ヶ崎海岸

9月2日(月)、3日(火)

▼西防波堤遊歩道開放

9月2日(月)、3日(火)

8時30分～18時30分 気象条件
によって観測できない場合、開
放をしないことがあります。

▼その他 大磯城山公園の第一
駐車場は19時まで開放します。
(入庫は18時まで)

問ダイヤモンド富士について

産業観光課観光推進係

☎内線334

大磯城山公園 ☎(61)0355

西防波堤遊歩道の開放について

産業観光課みなと推進係

☎(61)5719

町長が走る!!

89

令和元年度 卓話集いが 始まりました

7月6日(土)より、町内24地区に
出向き、膝を交えて町民の皆さんと話
し合う「卓話集い」が裡道地区を皮切
りに始まりました。

今年で11回目を迎えた「卓話集い」。
今年も、「10年後の大磯町を考えよう
」次期総合計画の策定に向けて「を
テーマに、各地区で順次開催してい
きます。

総合計画は、町の最上位計画として
位置付けられております。現在の総合
計画が、令和2年度で終了となるため、
令和3年度以降の大磯町を、「どのよ
うなまちにしていきたいのか」、「そのた
めには、何をしなければいいのか」を、
総合的・体系的にまとめ上げ、町の将
来への「まちづくりを進めていくため
の指針となる」計画を策定いたします。
計画の策定に当たっては、「卓話集
い」の他にも、アンケート調査やワー
クショップ、パブリックコメントも予
定しております。

この卓話集いは、皆さんの生の声を
聞くことが出来る貴重な時間であると
考えております。

ぜひご参加いただき、皆さんの忌憚
のないご意見をお待ちしております。

大磯町長 中崎 久雄



※日程は、町ホームページを
ご覧ください。
地区の回覧でもお知らせ
いたします。

図書館・郷土資料館だより

図書館 開・申 ☎(61)3002
休館日 8/1・5・13・19・26
郷土資料館 開・申 ☎(61)4700
休館日 8/1・5・13・19・26

図書館情報

「すいせん図書」
夏休みは本を読もう！

「夏休みすいせん図書」では、学
年別にお薦めの本を選んで、紹介し
ています。その中から、小学5・6
年生向けの1冊をご紹介します。



夕焼け色の
わすれもの
たかのけんいち/作
講談社

小学6年生の翔太は、同級生の住
む団地を訪ねる途中、不思議な世界
に入り込んでしまいます。祖父から
もう行かないほうがいいと言われま
すが…。昭和の風景がよみがえる1
冊です。
「夏休みすいせん図書」のチラシ
は、図書館での配布や図書館のホー
ムページから印刷が出来ます。
ぜひご覧ください。

夏休み「おはなし」を聞く会 〜昔話や創作など〜

▼とき ①8月20日(火) 10時〜10
時30分 ②8月22日(木) 14時〜
14時30分

▼ところ 図書館本館おはなしのへ
や

▼対象 小学生以上

平成30年度図書館統計速報

貸出数は17万5,337点で、予
約・リクエスト件数は、2万6,
963件であり、いずれも前年度と
比べやや減少しました。

貸出数ランキング

1	蜜蜂と遠雷 (恩田陸/著)	110回
2	九十歳。何がめでたい (佐藤愛子/著)	100回
3	おらおらでひとりいぐも (若竹千佐子/著)	92回
4	マスカレード・ナイト (東野圭吾/著)	88回
5	騎士団長殺し 第1部 (村上春樹/著)	84回

町民1人当たり

- 貸出点数 5.6点
- 資料購入費 321円
- 来館回数 5.2回

郷土資料館情報

「鈴木貫太郎と吉田茂」展

旧吉田茂邸にて、ミニパネル展示
「鈴木貫太郎と吉田茂―終戦をみつ
めた二人の首相―」を開催していま
す。

鈴木貫太郎は終戦時の首相として、
また吉田茂は戦後復興を担った首相
として、国政を担いました。本展示
では、終戦・復興の時期を中心に鈴
木貫太郎と吉田茂の業績や二人のエ
ピソードを取り上げます。ぜひ、ご
来館ください。

- ▼とき 10月31日(木)まで
- ▼ところ 旧吉田茂邸展示・休憩室
- ▼観覧料 大人500円



鈴木貫太郎
(国立国会図書館所蔵)

郷土資料館の資料、貸出中!

郷土資料館では、「湘南の丘陵と
海」をテーマに、大磯町と周辺地域
に関する歴史や自然の資料を収集、
保管しています。所蔵している資料
は、博物館などの施設にお貸しし、
展示していただくことがあります。
ただ今、郷土資料館の資料が、次の
施設で展示されています。

特別展「アオバトのふしぎ」

- ▼ところ 森のハト、海へ行く〜
地球博物館(小田原市入生田
499)
- ▼とき 7月20日(土)〜11月10日
(日)

入館料 有料

郷土資料館が所蔵しているアオバ
トの卵を展示中。また、照ヶ崎海岸
と人間とのかわりを紹介する資料
として、「禰龍館繁栄之図」の画像
を提供しました。

夏季展示「元祖成金!鈴木久五郎― 鈴久を生んだ商いのまち春日部」

- ▼ところ 春日部市郷土資料館(埼
玉県春日部市粕壁東3-2-15)
- ▼とき 7月23日(火)〜9月8日
(日)

入館料 無料

郷土資料館が所蔵している、鈴木
久五郎の資料をお貸ししました。な
かなか公開する機会がない資料で
すので、ぜひ、ご覧ください。

大磯の豊かな森の活用と保全に向けて

「自伐型林業フォーラム&実務研修を実施します」

【町の山林の現状】

大磯町は、町の面積の約3分の1に当たる約500haが山林で、その内の約1割が針葉樹（スギやヒノキ）の人工林、残りの9割が広葉樹林等となっています。

かつては薪や炭焼きなどのために山林が活用されていましたが、化石燃料が普及すると、山林はほとんど活用されなくなりました。その結果、現在では、大きく成長した立木が農地の日照を阻害したり、倒木被害の発生、山に人が入らなくなったことにより、イノシシ等の野生動物の棲みかが拡大するなど、山林が農業や生活に支障をきたす存在になってしまっています。

【自伐型林業への着目】

このような山林が抱える問題の解決に向け、町では「自伐型林業」※という林業の方式に着目し、昨年度、山林の持続的な活用と環境保全の方策を検討する調査を実施しました（自伐型林業実現可能性調査）。

専門家による町内山林の踏査や関係団体等へのヒアリングの結果、特に町内の広葉樹林は資源量が豊富であり、自伐型林業によって持続的に活用できる可能性がうかがえました。具体的には、広葉樹の施業によって薪の生産を中心としつつ、木材を使った様々な商品化を検討して副業につなげる、兼業型林業のスタイルが想定されます。

【今後に向けて】

調査によって町内山林の活用の可能性がうかがえましたが、これまで町全体として林業や山林活用の経験が乏しいことから、当然、課題も多く存在します。

新しく林業を始める担い手の確保や、担い手が山林を確保するための山林所有者とのマッチング、生産した薪や木材を使った商品の販路の開拓などが考えられます。

こうした課題を一つひとつ解決していくため、今年度、町では次の2つの取組みを行います。1つは、町の今後の山林活動を考えるフォーラムです。この中で、昨年度実施した調査結果の報告も行います。もう1つは、担い手育成のための実務研修です。皆さん、ぜひ、ご参加ください。

※自伐型林業とは

低コストで参加が容易な施業方法により、地域住民や山林所有者の自営によって地域の山林や所有山林を活用し、副業以上の仕事としていく林業のことをいいます。大規模で集約化された雇用労働力をもつ事業者や組合などが、山林所有者からの作業委託により行う従来の方式とは異なる林業で、近年の林業衰退を克服する手法の一つとされています。

【参加者募集】

■自伐型林業フォーラム

▼とき 8月25日（日）15時～18時

▼ところ 町保健センター2階 研修室

▼内容

- ①基調講演「地方創生のカギ 自伐型林業」
- ②自伐型林業実現可能性調査の報告
- ③パネルディスカッション

※どなたでも参加できます。（参加費無料・事前申込み不要）

■自伐型林業実務研修

▼とき・内容

- ①10月5日（土）、6日（日）
チェーンソー取扱研修
- ②10月19日（土）、20日（日）
選木・伐倒・造材研修
- ③11月2日（土）、3日（日・祝）
伐倒・造材・搬出研修（広葉樹伐倒・造材含む）
- ④11月16日（土）、17日（日）
作業道開設・森づくり・経営

研修



▼対象 全日程を受講可能な方で、林業に取り組みたい方や山林整備を進めたい山林所有者（林業初心者歓迎）

▼費用 各回保険料1,000円、①はテキスト代2,000円

▼定員 15名（申込者多数の場合は、町内在住者を優先させていただきます。受講目的を考慮して選考します）

▼申込み 8月1日（木）から9月2日（月）までに、所定の申込用紙をメールまたはFAX、郵送（必着）

※申込用紙は町ホームページからダウンロードできるほか、産業観光課（本庁舎3階）窓口にあります。

産業観光課

☎内線262

光化学スモッグにご注意ください

光化学スモッグは風が弱く、日差しが強い日に発生しやすくなります。

被害を受けると目が痛い、涙が出る、のどが痛い、せきが出る、息苦しい、頭痛・吐き気などの症状がでます。

注意報が発令されたら

町防災行政無線で注意を呼び掛けます。速やかに屋内活動に切り替えましょう。

光化学スモッグ情報サービス

○テレホンサービス ☎050 (5306) 2687

※発令情報については、県環境科学センターのホームページや町行政情報配信メールでも配信を行っています。

※光化学スモッグによる被害が発生した場合には、環境課へご連絡ください。

☎環境課 ☎ (72) 4438

深夜の花火は禁止です!!

大磯町美しいまちづくり条例により、22時から6時までは河川や海岸などの公共の場所や静穏を害するおそれのある場所で、爆竹やロケット花火などの爆発音を発する花火を禁止しています。

近隣の住民の皆さんに迷惑にならないよう、ルールとマナーを守り、花火を楽しんだ後は消火を確認し、出た「ごみ」は必ず持ち帰りましょう!

美しいまちづくり条例については町ホームページをご確認ください。

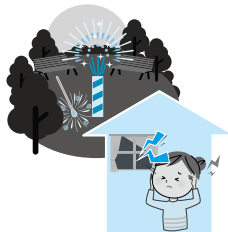

☎環境課 ☎ (72) 4438

ごみの減量 ワンポイント!

～草、葉を出すときにひと手間を～

草や葉、アジサイなどの茎は、可燃ごみの日に出すことになっていますが、刈ったばかりの草や葉などは水分を多く含んでいます。

おおいそ廃棄物減量化等推進員が行った実験では、数日間乾燥させることで、重量を半分以下に減らすことができました。

草、葉を出す際には・・・

「乾燥させてから!」

ひと手間かけて、ごみの減量にご協力ください。

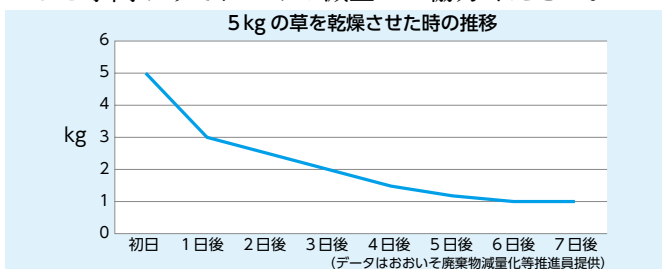

☎環境課 ☎ (72) 4438

夏は、蚊媒介感染症やダニ媒介感染症に気をつけよう!

蚊の多い季節がやってきました。蚊媒介感染症とは、病原体を保有する蚊に刺されることによって起こる感染症のことです。主なものは、デング熱、ジカ熱、日本脳炎などがあります。

感染してからの治療法よりも、蚊に刺されないための防蚊対策が重要です。屋外の蚊が多くいる場所で活動する場合は、できるだけ肌を露出せずに、虫よけ剤を使用するなど、蚊に刺されないように注意しましょう。

また、日本脳炎は、不活性ワクチンによる予防接種が有効です。対象の方は主治医と相談しながら接種をしましょう。

第1期	3歳から4歳に達するまでに6日から28日までの間隔を おいて2回、4歳から5歳に達するまでに1回
第2期	9歳から10歳に達するまでに1回

(「日本脳炎予防接種の標準的な接種方法」より)

ダニ媒介感染症とは、病原体を保有するダニに咬まれることによって起こる感染症のことです。

特にマダニの活動が盛んな夏は、危険性が高まります。草むらや藪などのマダニが多く生息する場所に入る場合には長袖・長ズボン、足を覆う靴、帽子、手袋を着用、首にタオルを巻くなど、咬まれないように注意しましょう。

万が一、マダニに咬まれたときは、医療機関（皮膚科）で処置をしてもらいましょう。

☎スポーツ健康課 ☎内線309

蜂の駆除はお早めに!



気温が高くなると、家の軒下や庭木に蜂の巣を見かけることがあります。8月を過ぎた頃から、急激に蜂の防衛本能が強まり攻撃してくるようになります。巣は軒下や換気扇など見えやすい場所や、屋根裏や戸袋など狭いところにも作るので注意してください。

【蜂駆除費補助制度】

スズメバチの駆除を専門の業者に依頼した場合、駆除にかかった費用の5割（限度額1万円）に相当する額を補助する制度がありますのでご活用ください。

○申請に必要なもの

- ・印鑑
- ・駆除前と駆除後の写真
- ・駆除業者の領収書等

【蜂防護服貸出制度】

町では、安全に駆除ができるよう蜂防護服の貸出しを行っています。希望する方は環境課までお問合せください。

(注) 町では、個人の敷地内における蜂の駆除は行っていません。



☎・☎環境課 ☎ (72) 4438

特定健診・がん検診等の集団検診の予約受付中!!

… 1年に一度、自分の健康をチェックしませんか? 皆様のご予約をお待ちしています! …

検診日	特定健診	が ん					肝 炎	前立腺	胃がんリスク	予 約 締 切 日
		胃	肺	大腸	乳	子宮頸				
9/28 (土)	○	○	○	○	-	-	○	○	○	8/22 (木)
10/9 (水)	締切	締切	○	○	-	-	○	○	○	9/2 (月)
10/19 (土)	-	○	-	○	○	○	-	-	-	9/13 (金)
10/20 (日)	○	○	○	○	-	-	○	○	○	9/13 (金)
10/26 (土)※	○	○	○	○	-	-	○	○	○	9/19 (木)
11/10 (日)	締切	締切	○	●	△	●	○	-	○	10/3 (木)
11/13 (水)	○	○	○	○	-	-	○	○	○	10/8 (火)
11/26 (火)	○	○	○	○	-	-	○	○	○	10/21 (月)
12/10 (火)	○	○	○	○	-	-	○	○	○	11/5 (火)
1/25 (土)	○	○	○	●	●	●	○	○	○	12/9 (月)

(注)○(午前のみ)や△(午後のみ)、●(午前・午後)がついているところは予約受付中です。11月10日(日)は、女性限定です。

場 所：町保健センター（※10月26日(土)は国府小学校）

受付時間：午前実施は8時30分～11時、午後実施は13時～14時（状況により多少前後することがあります。）

そ の 他：予約締切日前でも、定員になり次第受付を終了します。

検診当日の詳細は、受診日の約1週間前に問診票と合わせてお送りします。

集団検診の他に、医療機関等での施設検診もあります。詳細は「おおいそ健康カレンダー」（広報6月号と同時配布）、もしくは町ホームページをご覧ください。

申・**問**特定健康診査は、町民課 ☎内線268
がん検診は、スポーツ健康課 ☎内線308

初めてお孫さんを迎える皆さんへ

娘さんやお嫁さんの産前産後に、家事や育児を手伝ったり、上のお子さんのお相手などで支援してくださる祖父母の話はよく聞かれます。

おじいちゃん・おばあちゃんは子育ての先輩であり、身近な支援者として、心強い存在です。

知っておきたいこと

産後はホルモンの急激な変化により、軽いうつ状態になることがあります。ママ自身は気が付かないこともあり、周囲の見守りが大切です。

赤ちゃんの泣き声は日増しに大きくなりますが、あわてて泣き止ませようと、身体を前後に激しく揺さぶることは、脳に傷が残る恐れもあり大変危険です。柔らかい布などで包み、抱っこして話かけてみましょう。抱きぐせを心配せず、大人の手があるときは抱っこしましょう。

今と昔の子育てから

- ・衣類は大人より1枚少なく、室内では、基本的に靴下は不要です。手足は通常は、少し冷たく感じるくらいです。
- ・赤ちゃんと接するときは時計やアクセサリーを外します。
- ・離乳食は、5、6か月を目安

こんにちは 保健師です

に、果汁や白湯でなく10倍粥から始めます。

- ・スプーン等の共有は避けます。
- ・予防接種の種類は増えています。
- ・生後2、3か月からお誕生日までの間に10回以上あります。

『いそざぼルーム』

月1回、保健センターで産後1年までのママと赤ちゃん・妊婦さんを対象に、相談と交流を目的として開催しています。

「スタッフや他のママと話すことで気分転換ができる」、「ゆっくりと話しながらランチが食べられる」と好評です。

おじいちゃん・おばあちゃんには、子育て奮闘中のママ・パパの頑張りを認めてあげましょう。「なにか手伝うことある?」「町に相談できるところがあるようだよ」等、お話しただけで助かります。併せてご自身の健康管理に留意して、子育ての支援も無理しないことが大切です。

妊婦さんと一緒に夫・祖父などのご家族も、マタニティ教室にご参加いただけます。また、ご家族からのご相談もいつでも受け付けています。

問 スポーツ健康課 吉田
☎内線345

子育て支援総合センター (めばえ)からののお知らせ

問・申

子育て支援総合センター

☎ (71) 3377

休館日 8/4・11・12・18・25

(日・祝日・振替休日)

夏休みですね～ プール遊びに虫捕り、楽しいことにたくさんチャレンジしたいですよね！でも暑すぎると、戸外で遊ぶのも考えてしまいますね。そんな時は子育て支援総合センターへ足を運んでみてはいかがでしょうか？

また、夏休み中には親子製作で折り紙遊びをします。作って遊べるものも用意していますので、お子さんと一緒に作りに来てください。お父さんもぜひご参加ください！

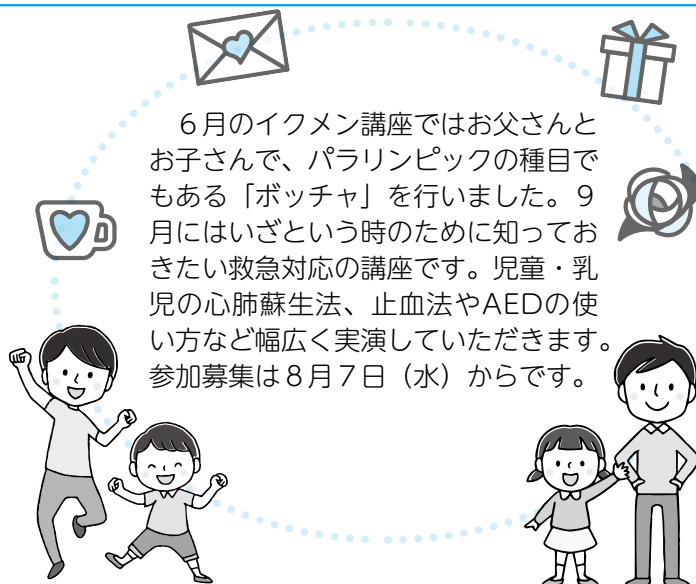

6月のイクメン講座ではお父さんとお子さんで、パラリンピックの種目でもある「ボッチャ」を行いました。9月にはいざという時のために知っておきたい救急対応の講座です。児童・乳児の心肺蘇生法、止血法やAEDの使い方など幅広く実演していただきます。参加募集は8月7日(水)からです。

子育て支援総合センター(めばえ)

イベント	対象	日程	時間	備考
夏休み親子製作	未就学児と保護者	8/1(木)～8/31(土)	10:00～15:00	夏の暑い日は涼しいつどいの広場で親子で折り紙を折ってみませんか。簡単なものや遊べる折り紙など様々なものの折り方をご用意しています。【申】不要
ママと一緒に おはなしタイム		8/6(火)	11:00～11:30	おはなしボランティア「まめの木」によるおはなし会です。【申】不要
子ども発達相談員(心理士)の育児相談	未就学児の保護者	8/9(金)	11:00～12:00	お子さんの発育や発達で心配なことを気軽にご相談ください。【申】不要
お誕生会	未就学児と保護者	8/14(水)	11:00～11:30	出し物：大型絵本や紙芝居 プレゼント：パースデーカード(お子さんの手形・足形を押して) 【申】不要
イクメン講座 「いざという時の救急対応」	未就学児の父親	9/7(土)	9:00～12:00	頼りになるお父さんのための講座です。お子さんやご家族の緊急時に慌てずに対応できるようにしましょう。 定10名 講師：大磯町消防署職員 【申】8/7(水)～

東部つどいの広場(生涯学習館 1階研修室)

イベント	対象	日程	時間	備考
お誕生会	未就学児と保護者	8/15(木)	11:00～11:30	【申】不要
ママと一緒に おはなしタイム		8/27(火)		おはなしボランティア「あおむし」によるおはなし会です。 【申】不要
夏休み親子製作		8/1(木)以降の東部つどいの広場開催日	10:00～15:00	【申】不要

東部つどいの広場(保健センター 2階運動指導室)

イベント	対象	日程	時間	備考
子ども発達相談員(心理士)の育児相談	未就学児の保護者	8/21(水)	11:00～12:00	【申】不要
子育て講座 「ベビーマッサージ」	3か月(首が座ったくらい)～2歳未満の乳幼児と保護者・妊婦	8/26(月) 9/2(月)	10:00～11:30	手から伝わる優しさとおもひやり、親子のふれあいの時間をお楽しみください。 定20組 講師：鳥海 愛子氏(チャイルドボディセラピスト) 持バスタオル 【申】8/5(月)～
健康に関する子育て講座(母乳育児)	未就学児の保護者	9/13(金)	13:30～15:00	母乳育児のトラブルや卒乳・断乳を向かえるママ、こんな時どうしたらいいの？卒乳の仕方は？母乳についてのお話し、聞いてみませんか？ 定15名 講師：高橋 明子助産師 【申】8/19(月)～
夏休み親子製作	未就学児と保護者	8/1(木)以降のつどいの広場開催日	10:00～15:00	【申】不要

※定員がある講座は先着順となります。 【申】申込み 定定員 持持ち物

情報コーナー

役場 ☎61-4100 FAX61-1991

時とき
場ところ
費費用
定定員

持持ち物
締締切り
申申込み
問問合せ

○伝筆(つてふで)教室

温かみのある文字が書けるようになる筆文字教室です。

時 8月25日(日)、26日(月)

10時30分～正午

講師 宮前 礼子氏

対象 中学生以上

定 20人(要予約)

費 3,500円(入庵料込)

※2回目以降は別途材料費

○手しごと庵 ちりめんで作る

野菜マグネット

時 8月25日(日) 13時～16時

講師 並木 安代氏

定 20人(要予約)

費 1,000円(入庵料込)

問・申 鳴立庵 ☎(61)6926

大判かるた大会(をだまき会)

大型サイズ(A4サイズ)かるた。

時 8月4日(日) 13時～16時

場 鳴立庵

講師 牧野町子・橋本千鶴子・手島恵

対象 小・中学生

定 25人(要予約)

費 入庵料のみ

問・申 ☎070(1067)1515 北村

城山学習講座 日本庭園勉強会

作庭家の中島健が設計した旧吉田茂邸庭園で、庭園監理に携わる専門家野村勘治氏の講義により日本庭園への理解を深める勉強会

時 9月7日(土) 13時～16時

場 旧吉田茂邸地区 管理休憩棟

講師 野村 勘治氏(庭園研究家、(有)野村庭園研究所代表)

定 40人(先着順)

申 8月17日(土) 費 無料

問・申 大磯城山公園 ☎(61)0355

鳴立庵 8月イベント情報

○風鈴祭

時 8月31日(土)まで

○語り部の会・あこ

正岡子規と鳴立庵

時 8月4日(日) 10時～11時

講師 武井 久江氏

定 20人(要予約)

費 1,000円(入庵料込)

○鳴立寄席

時 8月10日(土) 13時開場

演目 「あくび指南」「かぼちゃ屋」「夢の酒」

演者 桂 三十助^ゝ、三遊亭 恋生、桂美団治

定 40人(予約優先)

費 500円(入庵料込)

○親子で切り絵教室

時 8月12日(月・振休) 13時～16時

講師 田所 正志氏(紙工房)

対象 小学3年生以上

定 10人(要予約)

費 1,000円(入庵料込)

○ギター演奏会

時 8月11日(日)・18日(日) 13時～15時

定 30人(予約優先)

費 500円(入庵料込)

○座禅

時 8月17日(土) 13時30分～14時30分

講師 豊田 素道氏(慶林寺住職)

定 10人(要予約) 費 500円(入庵料込)

○写経

時 8月23日(金) 13時30分～15時30分

講師 佐々木 義正氏(妙大寺住職)

定 10人(要予約)

費 1,200円(入庵料込)

持 書道セット

講座・催し

伝統料理教室 ひとの「わ」

季節や行事に合わせて家庭でも簡単に作れる料理をご紹介します。

時 9月13日(金)

場 保健センター 1階保健指導室

内容 祝膳 定 20名(先着順)

費 1回当たり500円(材料費、保険代)

持 エプロン、三角巾、手ふきタオル、筆記用具

締 9月6日(金)

その他 ボランティアによるお子さんの見守りあり(要予約)

問・申 スポーツ健康課 ☎内線319

原爆から平和を考えるポスター展

広島・長崎の原爆被害の状況を知ることを通して、戦争の悲惨さ、平和の尊さを考えてみませんか。

時 8月2日(金)～15日(木) 8時30分～17時15分(火曜日は19時15分まで)※図書館は、月曜日及び第1木曜日は休館。

場 役場本庁舎 1階ロビー、図書館 2階展示コーナー

内容 広島・長崎に投下された原爆による被害状況を、当時の写真から振り返る。(本庁舎と図書館の展示資料は異なります。)

問・申 総務課 ☎内線211

島崎藤村忌

藤村自らが墓所として希望していたといわれる地福寺にて、命日に島崎藤村忌を開催します。

時 8月22日(木) 10時～11時

場 地福寺

参加方法 当日現地集合

内容 地福寺住職が本堂で追善回向後、墓前にて参列者の献花・献香

問・申 町観光協会 ☎(61)3300

万病は背骨から

神経・骨格・筋肉を的確に検査し、無理なく年齢症状に合わせて、筋肉の緩和操作、骨盤、背骨、各関節の矯正施術をいたします。

- 腰痛・脚痛
- 頭痛
- 首・肩・背中コリ痛
- 関節痛
- 内臓痛
- スポーツ痛
- 体質・体型改善、他症状

「本紙見た」
で初診料
無料!



大磯カイロフラクティック院

TEL&FAX 0463-61-8804 予約制

受月～金 9:00～20:00 土曜日 9:00～18:00 休 日曜日

大磯町大磯1009 ISOビル2F 大磯駅前正面 <http://nttbj.itp.ne.jp/0463618804>



▲「結果の出ない婚活を」していませんか?

◎結果を求めるなら「お見合い」が一番です!



日本仲人協会 大磯支部
登録 OISOの結婚相談室おざき
◎特徴「費用はネット婚活と同等」です
秘密厳守・お気軽にご相談下さい。

おざき ☎090-3089-3418
メール bf6z2ej7jt7ssc1g6ry@docomo.ne.jp

◎詳しくはブログ「幸せ運ぶ大磯の結婚相談室」
記事2018.9.27 婚活業界「タイプ別のサービス内容と料金」を、ご覧下さい。詳しく説明しております。

大磯チャレンジフェスタ2019

《ボランティア募集》

時 10月27日(日) 8時30分～16時

場 大磯運動公園

内容 会場誘導・種目補助等

申 申込書を持参、郵送、FAX、メールにて送付ください。(申込書はスポーツ健康課窓口、町ホームページにあります。) 締 8月16日(金)

問・申 大磯チャレンジフェスタ実行委員会事務局(スポーツ健康課内)

☎ 内線324

✉ sports@town.oiso.kanagawa.jp



スポーツ

第56回 町民少年野球大会

時 9月8日(日) 8時～

場 大磯運動公園野球場

対象 町在住の小学6年生までのチーム

代表者会議・抽選会 8月24日(土) 19時～ 生涯学習館 締 8月17日(土)

問・申 町体育協会野球部事務局
ワダスポーツ ☎0463(61)2488

第57回町民卓球大会(団体の部)

時 9月8日(日) 9時～

場 国府中学校体育館

対象 町在住、在勤、在学、在クラブに所属

種目 2名1チームによるペアマッチ、男女2種目。予選リーグ、決勝トーナメント方式。11時5セットマッチ。

費 500円(町在住、在勤、在学の方は無料)

申 団体名、責任者名、住所、電話番号、チームごとの名簿を明記し郵送。

締 8月30日(金) 必着

問・申 町体育協会卓球部

☎(61)4713 小野寺

〒255-0003 大磯711-9

第35回町民バドミントン大会

時 9月15日(日) 9時～

場 国府中学校体育館

対象 町在住、在勤、在学、在クラブに所属

種目 男女シングルス・ダブルス

※男子シングルスはA・Bの2クラス

費 500円 締 9月5日(木)

問・申 町体育協会バドミントン部

☎(72)3136 深井

大磯中学校地区懇談会

「語り合おう部活動」

時 9月14日(土)

授業参観12時30分～14時20分

地区懇談会15時～16時30分

場 大磯中学校3号館3階視聴覚室

内容 部活動について語り合います。4校時・5校時に授業参観もできます。

問 大磯中学校PTA(大磯中学校内)

☎(61)0073 野口

神奈川大学図書館

中高生の夏季利用開放

時 8月1日(木)～9月19日(木)

※土日祝と8月12日(月・振休)～16日(金)を除く。

9時10分～16時50分

場 神奈川大学平塚図書館(平塚市土屋2946)

内容 図書館内の資料の閲覧・複写

※貸出しはできません。

対象 中学生、高校生

持 生徒手帳(身分証)

問・申 神奈川大学平塚図書館

☎(59)4111(内線2100)

「家族による家族学習会」

(統合失調症勉強会)

時 第1回10月10日(木) 13時～16時まで
以降毎月1回第2木曜日(全5回)

場 ひらつか市民活動センター会議室

対象 統合失調症を罹患している方のご家族

定 7名 費 1,500円(テキスト代ほか)

締 8月31日(土)

問・申 ☎090(5322)0580 鶴殿

募 集

基礎手話講習会(後期)

参加者募集!

聴覚に障がいをもった方とコミュニケーションを図るための手話を学習してみませんか?

時 実技(交流会含む)

①【昼の部】9月4日～11月6日
(毎水曜日/10回) 10時～11時30分

②【夜の部】9月3日～11月12日
(毎火曜日(祝日除く)/10回) 18時15分～19時45分

※後期分の追加募集になります。

場 横溝千鶴子記念障害福祉センター

講師 中郡聴覚障害者協会、中郡手話通訳者連絡会

対象 町在住、在勤、在学の方

定 各部20名(先着順) 費 3,240円(テキスト代) 締 8月24日(土)

その他 昼の部のみ保育を実施します。申込み時にお伝えください。

問・申 障害福祉センター ☎(73)4530

お知らせ

「かながわ子どもスマイル(SMILE) ウェーブ ～第17回(2019年度) 地区児童生徒が語り合う集い～」

時 8月24日(土) 13時～16時

場 伊勢原市立中央公民館

内容 平塚、秦野、伊勢原、大磯、二宮の小・中学校、高等学校の児童生徒が集い、各学校の取組みを再確認し他校の好事例を学ぶことにより、縦(小中高連携)・横(地域連携)のつながりを強め、いじめ・暴力行為のない安全・安心で元気な学校づくりの推進を図るための活動を行います。

一般の児童・生徒、保護者、教員、県民の方も自由に参加できます。

問 中教育事務所指導課

☎(22)2711 内線4724

大磯はつらつサポーター

新規活動者向け説明会

介護予防事業として65歳以上の方が介護保険施設等において行った活動の実績に応じてポイントを獲得し、ポイントに応じて、大磯町内協力店でご利用いただけるお買物チケットと交換できる事業です。

時 8月23日(金) 10時～11時30分

場 保健センター2階研修室

対象 町在住で、65歳以上の方のうち要支援・要介護の認定を受けていない方。

締 8月22日(木)

問・申 福祉課 ☎内線316

FAX (61)6002

DVに悩む男性のための電話相談

一人で悩まず気軽にお電話ください。

時 毎週月曜日(祝日実施、年末年始は休み) 11時～16時

問 神奈川人権センター

☎045(758)0918

8月のHIV・梅毒の血液検査

(無料・匿名)

※検査結果は検査当日に出ます。

時 8月9日(金)、23日(金)

13時30分～15時

場・問 平塚保健福祉事務所

☎(32)0130

人も、会社も、もっと元気に!

中退共済制度

◆掛金の一部を国が助成
◆掛金は全額非課税。手数料も不要
◆外部積立型なので管理が簡単
◆パートさんの加入もOK

詳しくはホームページへ
中退共 検索

(独)勤労者退職金共済機構 中小企業退職金共済事業本部
TEL.03-6907-1234 FAX.03-5955-8211

火事と救急 6月の出動状況

消防車…21件(火災出動1、救助出動1、その他出動19)

救急車…108件(急病74、交通事故5、一般負傷19、その他10)

参加無料
15組限定
8/4(日)

築10年で家の塗装を考えている人へ
～消費税が10%にアップする前に～

失敗しない 外壁塗装セミナー

**3,945人が参加済みのセミナー
業者選びのポイントを詳しく解説**

10月の増税に向けて塗装を考える人が増えています。しかし、「業者の見極め方がわからない」「費用相場は？」などの疑問や不安が絶えません。工事後全く来てくれない...という声も。

そこで創業51年地元企業のユーコーコミュニティーでは、「失敗しない塗装セミナー」を、二宮町民センターで開催。

信頼できる会社の見極め方や品質を保つ正しい工事項目など、業者選びのポイントを分かり易く解説します。このセミナーで失敗しない塗装のコツがわかります。

先着15組限定なので、お申込はお早めに。



3,945人が参加済みの人気セミナー。他では手に入らない情報が得られます。

これで安心
失敗しない外壁塗装のノウハウがわかるガイドブックを無料プレゼント。この一冊で失敗しない塗装のコツがわかります。(65ページ)

▼ 専門家が解説



講師：細野 勝美氏
ホンノカツミ

東証一部大手電機メーカーにて製造ラインの設計、開発、品質及び工程に至る生産管理システムの業務改革に従事。国際規格 ISO9001、ISO14001の品質及び環境マネジメントシステムの専門家。

開催概要

8/4(日)

【日時】 8/4(日) 10:00～11:30

【会場】 二宮町民センター
(中郡二宮町二宮961-26)

【参加費】 無料(要予約)

セミナーの予約はこちらから

☎ **0120-81-0344**

受付 9:00～19:00、土・日、祝日もOK

ユーコーコミュニティー

住所：神奈川県秦野市曲松1-3-9 2F

30秒で
カンタン!

QRコードからも
申込みOK



生涯学習サロンⅢ

「幸せの国ブータンで暮らして」

～ブータン民族衣装で大学の教壇に
立ちつつ日々を送る～



時 9月4日(水) 14時～16時

場 生涯学習館 2階集会室

講師 坪田 俊秀氏 (元JICAシニアボランティア)

内容 幸せの国ブータンで生活する人々の「幸せ」とは？
現地での体験を映像と展示品とともに紹介します。

対象 町在住、在勤の方

定 40人(先着順)

費 無料

申 8月1日(木) から。

電話またはメールで、名前、電話番号をお知らせください。

問・申 生涯学習課 ☎内線329

✉kouza@town.oiso.kanagawa.jp



GO TO **東京オリ・パラ**
2020 Vol.17

ブータンって
どんな国？
～スポーツ編～

ブータンの国技は伝統の弓術「ダツェ」です。現在も人気の高いスポーツで、休日にはダツェの試合に興じる多くの人々の姿を見ることができます。

使用するのは竹で作った弓と矢で、100m以上離れた的をめぐらして矢を飛ばします。ダツェは社交的な行事でもあり、矢が的に命中すると祝いの歌と踊りをひとしきり行うなど、時間を気にせず ゆったりと進めるため、正式な試合は数日を要することもあります。

過去に、ブータンからオリンピックに出場している種目は、アーチェリーと射撃です。アーチェリーには1984年のロサンゼルス大会以降、射撃には2012年のロンドン大会以降、毎回出場しています。2016年のリオ大会では、両競技に女子選手が1名ずつ出場しました。

東京2020大会への出場も、多くの国民が期待を寄せています。

問 政策課 ☎内線205



ブータン政府観光局 提供

**8月29日(木)から
9月4日(水)は
全国一斉「子どもの人権110番」
強化週間**

「いじめ」や家庭内での児童虐待など、子どもをめぐる様々な人権問題の解決のため、電話相談による強化週間が行われます。



▼相談受付時間

8時30分から19時まで
(ただし土日は、10時から17時まで)

▼電話番号

☎0120 (007) 110 (通話料無料)

問町民課 ☎内線237

～8月の“おあしす”開催日程のお知らせ～

日	時間	会場	テーマ
21日(水)	10:00～11:30	寺坂老人憩の家	今日から始める転倒骨折予防 (お薬編)
22日(木)	10:00～11:30	南下町公民館	今日から始める認知症予防 (栄養編)
26日(月)	10:00～11:30	月京会館	からだをほぐす・鍛える・整える講座
27日(火)	10:00～11:30	国府新宿福祉館	「骨密度」の測定と 「歩く脳トレ・スクエアステップ」の体験
28日(水)	10:00～11:30	中丸会館	今日から始める転倒骨折予防 (運動編)

ロコモティブシンドローム (ロコモ) とは？

筋力の低下による足腰の衰えなどから要介護や寝たきりになるリスクの高い状態をいいます。

ロコモ予防のための運動訓練 ～開眼片脚立ち～

机などにつかまりながら片脚立ちを行います。
1分間行くと53分間も歩いたことと同じで、バランス力のアップや筋力維持に効果があります。左右1分間ずつ行いましょう。

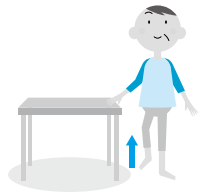

問スポーツ健康課 ☎内線310

会議開催のお知らせ

教育委員会定例会

8月22日(木) 9時30分～
役場本庁舎 4階第1会議室
問学校教育課 ☎内線328

農業委員会総会

8月26日(月) 13時30分～
役場本庁舎 4階第2委員会室
問農業委員会 ☎内線358

問産業観光課

☎内線334

(評) 少年の耳には、ピアス。肩肘張って、一見ちょっと怖そう。その少年が座っているベンチに、子犬が何のためらいもなく飛び乗ってきました。全然怖がる風もありません。そう、少年はいきがついているけれど、そのやさしさは紛れもありません。作者にもそれはわかっていたのです。平凡に見えますが、「パツと」がいいですね。素直な目は、本質を見逃しません。

(西行祭選者 柳宣宏)

今月の短歌

267

とんがってピアスをしてる少年の
ベンチに子犬パツと飛びのる

小田原市 井上 靖

相談の案内[8月]

相談名	相談内容等	とき	ところ	相談窓口・主管課
行政相談	国の行政機関の業務全般に及び要望や苦情	8日(木) 13時～16時	福祉センター「さざれ石」	町民課 ☎(61)4100 内線237
人権相談	憲法で保障されている人権への侵害に関する相談	15日(木) (受付15時30分まで)	※法律相談の予約は毎月1日からです。(1日が土・日・祝の場合は、翌日または翌々日) ※駐車場利用不可	
法律相談	相続・離婚・金銭貸借・暴力傷害・債権・債務等、日常生活の中の法律的な問題	8(木)、15日(木) 13時～16時 (予約制 1回30分以内)	平塚市消費生活センター ☎(21)7530 ※無料の駐車場はありません。	
消費生活相談	物品、サービス等の契約に関するトラブル、解約手続き、商品や訪問販売に関する苦情等	月～金 9時30分～16時	かながわ中央消費生活センター ☎045(311)0999	
		月～金 9時30分～19時 土日祝 9時30分～16時30分		
電話教育相談	不登校・いじめ等 電話・来所相談 対象…児童・生徒と保護者	毎週月曜日～金曜日 9時～正午/13時～16時30分 ※8月13日(火)～8月16日(金)は閉所	大磯町教育研究所 教育相談窓口 ☎(60)3670	
こころの健康相談	心の悩みや病気で困りの方やご家族を対象として精神科医による相談または家庭訪問を実施します	お問合せください。 6日(火)、20日(火)、28日(水) 13時30分～16時30分(予約制)	平塚保健福祉事務所 ☎(32)0130 内線272	
もの忘れ・認知症相談	認知症の治療や対応の仕方について専門医による相談または家庭訪問を実施します	お問合せください。 21日(水) 13時30分～16時30分(予約制)		
児童虐待相談	児童虐待に関する相談	毎週月曜日～金曜日 8時30分～17時15分	児童虐待相談ホットライン ☎(70)1065	
高齢者総合相談	高齢者に関する相談		地域包括支援センター ☎(61)9966	
障がい者虐待相談	障がい者虐待に関する相談	毎週月曜日～土曜日 8時30分～17時15分	障害福祉センター ☎(73)4530	
		日曜・祝日・夜間【17時15分～8時30分】	大磯町役場 ☎(61)4100	
心の保健相談	心の悩みや病気で困っている方の社会参加・社会復帰支援の相談	毎週水曜日、第1第3土曜日 13時30分～15時(予約制)	障害福祉センター ☎(73)4530	

※祝日及び年末年始は相談を実施していません。また、かながわ中央消費生活センターは、休館日がございます。詳しくは電話にてお問合せください。

防災行政無線ダイヤル

☎ 0120 (83) 0150

防災行政無線で放送した内容を電話で確認できます。

問 危機管理課 ☎内線241

わが家のアイドル



たかはし きこ 高橋 季子ちゃん (1歳) ・ りゅうすけ 龍介くん (4歳)

いつもにこにこ元気っぱいの季子ちゃん。
龍介お兄ちゃんがだーいすき！ずっと仲良し
で大きくなってね！

このコーナーに登場してくれる お子さんを募集しています！

【対象】 1～3歳児

- ①お子さんのお名前 ②生年月日 ③住所 ④電話番号
 - ⑤保護者の方のお名前 ⑥続柄(長男・長女など)
 - ⑦コメント(50文字以内)
- をご記入の上、写真の画像をお送りください。

問政策課 ☎内線206
koho@town.oiso.kanagawa.jp

みんなで作ろう！ Oisoレシピ Vol.66

カボチャのビシソワーズ

西小磯の無人販売所で売られていた、
おいしそうなカボチャを使いました。

中学校2年生の
作品(応募当時)

材料 (4人分)

カボチャ	230g
たまねぎ	180g
じゃがいも	100g
バター	20g
水	200ml
コンソメスープの素	2個
生クリーム	80ml
牛乳	100ml
塩・こしょう	少々



作り方

- ① カボチャは種を取り、皮をむき、1.5cm角位に切る。たまねぎはみじん切り、じゃがいもは皮をむき、カボチャと同じように切る。
- ② ①をバターで炒めて水、コンソメスープの素を入れて、軟らかくなるまで煮る。
- ③ ②をミキサーにかけてなめらかにする。
- ④ ③に生クリームと牛乳を加え、塩、こしょうで味を調える。
- ⑤ ④を冷蔵庫で冷やす。盛り付けたら生クリームを少量たらす。

問スポーツ健康課 ☎内線319

カメラフケッチ

広報カメラマン撮影

- ①壁画製作 (6/23 大磯海岸 高田さん撮影)
- ②湘南の輝きの出荷始まる (7/4 生沢 木原さん撮影)
- ③神輿のイルミネーション (7/6 大磯プリンスホテル 伊福さん撮影)
- ④海開き (7/7 北浜海岸 杉崎さん撮影)
- ⑤高来神社夏季例大祭 (7/14 北浜海岸 上田さん撮影)



町の人口と世帯
7月1日現在

人口 31,370 (+2) 男 15,311 (-4) 女 16,059 (+6)
世帯 12,665 (+6) () は前月比

UD FONT 見やすいユニバーサルデザインフォントを採用しています。