



今日も、
「通いの場」へ
行こう。

特集

広げよう 「通いの場」



いつも元気ハイ!のびのび 代表
高山 弘子 さん

地域の健康づくりに取り組んでいる高山さん。活動するきっかけは「自身の体験からだった」と言います。

「いろいろな病気が重なって、7年間寝たきりの状態だった」と言われます。

このグループの活動は、月・火・木の週3回、午前中は機械器具を使ったトレーニングやビデオ体操などを行っています。月・火の午後は脳トレ、木の午後は作品作りをしており、作ったものをバザーやお祭りで販売し、運営費に充てています。

場所は高麗ハイツ、会員数は25名で、町内各地域から皆さん自由な時間帯に参加されています。



自由に楽しむ

「この趣旨は『ここに来ては誰かとおしゃべりができる』という皆さんとの繋がりが、だから、体操を絶対にやらなきゃいけないということはないんです。体操の他にも、脳トレや小物づくりなどでもしているの、皆さん自由に参加されています。」

年齢制限はなく、この日は90歳以上の会員も楽しく参加されていました。

皆さんにとって、この「通いの場」はどんな場所なのでしょう。

会員Aさんは言います。

「ここに通い始めてしばらく経ったときに、リウマチに

なってしまったんです。あちこち痛くて歩けなくなっちゃって。それでも高山さんが『出てこない?おしゃべりだけでもいいじゃない?』と声をかけてくださいました。じゃあ、ちよっと行ってくるからくらい気持ちで通うようになって、だんだん元気になって。今ではリウマチの痛みもなくなりました。」



自由に楽しむ

会員Bさんは「ここに来るようになって変わったのは人間関係。子どもは独立してしまっているし、今は一人暮らし。私はおしゃべりが好きだから、ここにはおしゃべりに来ているの。本当に楽しい。」とひとときわかる笑顔で言います。



住み慣れた
地域で、
いつまでも
楽しく

広げよう 「通いの場」

町では、団塊の世代の方々が75歳以上になる2025年には21・6%が後期高齢者となることを推定しています。年齢による運動機能の低下や核家族化の進行による一人暮らしなどにより、自宅に閉じこもりがちになってしまい、介護が必要な状態に陥ってしまう高齢者が増えていくことが予想されます。

者を地域で見守り、支え合うため、身近に気軽に出かけられる「通いの場」づくりを広げ、高齢者の方々が、住み慣れた地域で生涯健康であり続けることができるまちをめざしています。

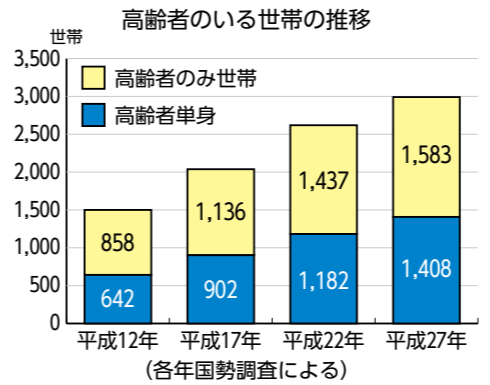

「通いの場」とは、地域の集会所などを利用して、高齢者が気軽に集まり、身体や頭の体操を中心に、おしゃべりをしたり、時には趣味の活動などを通じて、介護予防や健康増進、社会参加などを目的に、いつまでも住み慣れた地域で楽しく暮らして行けるよう、町民の皆さんが主体となって運営する「場」のことです。

「通いの場」づくり 支援制度説明会

「通いの場」活動を「もう実施している」あるいは「これから実施したい」という団体に対し、説明会を開催します。ぜひ参加ください。

- ▼とき 6月19日(水) 14時~15時30分
- ▼ところ 福祉センターさざれ石 2階レクリエーション室
- ▼内容 「通いの場」づくり支援制度について

①地域介護予防活動事業補助金
②地域介護予防活動講師派遣事業
③介護予防活動リーダー養成研修事業

※①~③の条件等、詳細はお問い合わせください。

問 福祉課 ☎内線302



6月は環境月間です

環境課（美化センター内） ☎(72)4438



～一人ひとりにできること～

わたしたち一人ひとりにできる、環境に優しいE C O（エコ）ライフへの取組みが、地球温暖化防止への原動力となります。

皆さんでE C O（エコ）ライフを実践しましょう！



町では「大磯町省エネルギー及び再生可能エネルギー利用の促進に関する条例」を制定しています。この条例は、町のエネルギー政策の推進を図り、環境への負荷の少ない、安全で安心な循環型社会を構築することを目的としています。これまで、エネルギー講演会や子ども向けの環境体験学習を行っており、今年も様々なイベントの実施を予定しています。

◀夏休み子ども環境体験学習「エコキャンドルを作ろう！」（平成30年8月25日開催）
町内の小学生が集まり、使用済みの油からカラフルなキャンドルを作ったり、エコかるた取りをしながら、楽しくエネルギーについて学びました。

大磯町は「かながわプラごみゼロ宣言」に賛同しています

海洋汚染が世界規模で大きな社会問題になっています。最近では、海岸に打ち上げられたクジラの赤ちゃんの胃からプラスチックのごみが発見されました。県では、持続可能な社会をめざすSDGs推進に向け、特にプラスチック問題に取り組むため、「かながわプラごみゼロ宣言」を宣言しました。町もこの宣言に賛同しています。

プラごみの削減には一人ひとりの取組みが大切です。できることから取り組みましょう。



かながわプラごみゼロ宣言

～クジラからのメッセージ～

みんなで
取り組もう！

SDGs（持続可能な開発目標）とは

2015年9月に国連サミットで採択された持続可能な世界を実現するための開発目標です。17のゴール・169のターゲットから構成され、地球上の誰一人として取り残さない（leave no one behind）ことを誓っています。

- ・マイバックを持参する
- ・マイボトル、マイ箸を持参する
- ・ルールに従って分別する
- ・海岸のレジヤーのあとにごみを持ち帰るなど



環境調査（河川・海域・大気）測定調査結果

町では、河川・海域などの水質や大気の状態を把握するため、毎年環境調査を実施しています。昨年度の各種調査結果は下表のとおりでした。

河川水質調査結果

河川名	測定地点	pH (単位：なし)		BOD (単位：mg/ℓ)		SS (単位：mg/ℓ)		n-ヘキサン (単位：mg/ℓ)	
		30年度	29年度	30年度	29年度	30年度	29年度	30年度	29年度
池田排水路	富士白苑付近	8.6	9.1	4.1	3.2	8.0	4.0	<0.5	<0.5
三 沢 川	富士白苑付近	8.5	8.6	2.6	3.5	3.0	3.0	<0.5	<0.5
嶋 立 川	嶋立橋	7.9	8.1	4.6	4.3	2.0	1.0	<0.5	<0.5
血 洗 川	河口付近	8.1	8.1	3.5	3.9	2.0	2.0	<0.5	<0.5
葛 川	プリンスホテル付近	8.1	8.2	1.9	3.1	3.0	4.0	<0.5	<0.5
不 動 川	川尻公園付近	8.1	8.2	3.0	4.6	5.0	6.0	<0.5	<0.5
長 谷 川	スーパーヤマサ付近	8.0	8.0	3.9	3.4	3.0	7.0	<0.5	<0.5
谷 戸 川	月京橋付近	8.7	8.8	3.7	4.1	3.0	4.0	<0.5	<0.5
金 目 川	花水橋付近	7.8	7.8	1.2	1.2	8.0	5.2	<0.5	<0.5
環境基準	—	6.5～8.5		5以下		50以下		—	

※数値は年度内平均値、<印は定量下限値未満を示す。※金目川は神奈川県がそれぞれ前年度に測定した結果です。

海域水質調査結果

測定地点	pH (単位：なし)		COD (単位：mg/ℓ)		DO (単位：mg/ℓ)		n-ヘキサン (単位：mg/ℓ)		大腸菌 (単位：MPN/100mℓ)	
	30年度	29年度	30年度	29年度	30年度	29年度	30年度	29年度	30年度	29年度
中 央	8.3	8.2	3.0	1.8	9.5	8.6	0.5未満	0.5未満	170	18
漁 港	8.3	8.2	4.4	1.7	9.7	7.4	0.5未満	0.5未満	110	110
港 外	8.2	8.2	3.2	2.8	8.5	8.7	0.5未満	0.5未満	1300	2未満
環境基準	7.8～8.3		2以下		7.5以上		無検出		1,000以下	

※数値は年度内平均値

二酸化窒素濃度調査結果

測定地点	単位：ppm	
	30年度	29年度
役場南側	0.013	0.010
図書館前	0.011	0.014
国府支所	0.016	0.020

※数値は1時間値の日平均値

◎環境基準：
0.04～0.06ppmまでのゾーン内またはそれ以下

◎測定方法：
ザルツマン試薬を用いる吸光度法

◎採取時間：
12:00～翌日の12:00までの24時間

問環境課（美化センター内）
☎(72)4438

用語の解説

◎pH（水素イオン濃度）

溶液中の水素イオン濃度を表す記号で水素イオン指数ともいう。
pHは、0から14まであり、7が中性、7を超えるとアルカリ性、7未満が酸性となる。

◎BOD（生物化学的酸素要求量）

水中の有機物質（汚物）が一定条件のもとで微生物によって分解されるときに消費される酸素の量。

◎COD（化学的酸素要求量）

水中の有機物質が酸化剤によって酸化されるときに消費される酸素の量。

◎SS（浮遊物質）

水中に懸濁している固体や浮遊固形物。

◎DO（溶存酸素量）

水中に溶け込んでいる酸素の量。
きれいな河川は通常7～10mg/ℓ程度である。

◎n-ヘキサン（n-ヘキサン抽出物質）

水中に含まれている比較的揮発しにくい油状物質の量。

◎大腸菌群

人畜の排出物などによる汚れを知る尺度で、各消化器系病原菌によって汚染されている可能性が高い。

◎ppm

濃度の単位で、100万分の1を表す。

◎環境基準

人間の健康を保護し、生活環境を保全するうえで維持されることが望ましい基準。（いわゆる規制基準ではない。）

クールビズで涼しく

～実施中～

地球温暖化防止対策及び節電対策の一環として、町職員のクールビズを実施しています。

実施期間は10月31日（木）までです。

期間中、職員は半袖シャツ・ノーネクタイ等の軽装で執務します。

問総務課 ☎内線209

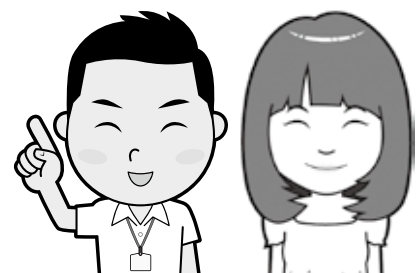

町議会議員選挙

6月30日(日)

任期満了に伴う大磯町議会議員選挙を行います。皆さんの投票で未来の大磯を作りましょう。

【期日前投票・不在者投票】

投票日当日に都合で投票できない方は、事前に①期日前投票、または②不在者投票ができます。

①期日前投票

投票できる期間及び時間
6月26日(水)～6月29日(土)
8時30分～20時
・期日前投票所
大磯町役場4階第1会議室

【投票できる方】

平成13年7月1日以前に生まれた方で、平成31年3月24日以前から引き続き大磯町に住所を有する方。

【投票所入場券】

投票所入場券は、告示日(6月25日)以降にハガキで郵送します。投票の際は、各自の入場券を切り離して、投票所にお持ちください。

入場券が届かなかつたり、紛失した場合でも、選挙人名簿に記載されている方は投票することができます。投票所受付で申し出てください。

【投票所】

該当する投票所は、郵送される「投票所入場券」に記載されています。町ホームページでも確認ができます。

※町内転居された方は入場券で指定されている投票所で投票してください。

◆長期不在者の不在者投票
仕事等で町内を離れ長期不在の方は、滞在先の市町村選挙管理委員会にて投票ができます。日数のかかる手続きがありますので、お早めに選挙管理委員会へお問合せください。

【選挙公報】

選挙公報は、6月27日(木)または28日(金)に各紙(朝日・読売・毎日・東京・日経・産経・神奈川)新聞の朝刊に折込みされるほか、次の場所でも受け取ることができます。

▼大磯町役場(本庁舎・国府支所)・ふれあい会館、生涯学習館、福祉センター、図書館等
※新聞を購読されていない方やご希望される場合には郵送しますので、選挙管理委員会にお申し出ください。

【立候補の届出】

▼とき 6月25日(火)
8時30分～17時
▼ところ 町役場4階第2委員会室

6月29日(土)と6月30日(日)は選挙のため、観光や買い物に利用する役場有料駐車場の開放は行いません。ご理解とご協力をお願いします。

※選挙結果は号外を発行し、回覧します。

選挙管理委員会

☎内線228

町長が走る!!

87

高来神社の高麗寺祭

4月19日(金)、高来神社の高麗寺祭に参加しました。

このお祭りの伝統行事「山神輿」が高麗山神輿保存会の皆さんにより、無事に執り行われました。

山神輿は、江戸時代の寛永年間に始まったとされる「山上渡御」を今に伝える神事で、町の指定民俗資料に指定されています。かつて旧暦の3月18日に農具や種物を商う市が行われていた時代、多くの人が集まる喧嘩から高来神社の御霊を遠ざけようと、高麗山の上宮まで担ぎ上げたことに由来すると言われております。

午後6時、神社の境内には法被姿の男たちが集まり、その中に、東海大学柔道部の屈強な男子学生の頼もしい助っ人の面々も合流しました。

そして、担ぎ手とお集まりいただいた皆さんの掛け声のもと、高麗山頂の上宮めざし、男坂の急斜面を神輿に繋がれた縄を引き上げながら、歴史ある伝統行事を体で感じる事ができました。

「平成」最後の山神輿となりましたが、「令和」そして、また次の世代にもこの伝統行事が引き継がれていくことを願っております。



大磯町長 中崎 久雄



海開き

町では、夏本番を控え、海水浴場を7月7日(日)から開設いたします。

▼とき 7月7日(日)～9月1日(日)

▼ところ 大磯海水浴場

問産業観光課 内線334

▼入場方法

●リストバンドを先着で順番にお一人様一本をお渡しします。そのリストバンドは、トイレや買い物等により途中退場された場合、再入場時に必ず必要になります。

バンドをしていない方は、再入場できません。ご家族等のための観覧席確保の際にはご注意ください。

▼協賛金募集

●5,000円のご協賛で、入場時に必要となるリストバンドを2本進呈します。

※協賛金の受付は、5月下旬に大磯町観光協会で開催予定です。

問なぎさの祭典実行委員会事務局

町観光協会 内線3300
産業観光課 内線334

第31回なぎさの祭典 「夏!!大磯!!祭!!」

～出演者～

〈メインステージ〉

小柳ゆき

〈オープニングステージ〉

J・I・L・L・E (ジル)

▼とき 7月27日(土) 17時開場

18時20分～20時50分(荒天中止)

▼ところ 大磯港駐車場

▼駐車場はあります。

▼注意事項 イスの持込み、会場及び周辺でのドローンの使用、ペットを連れての入場はできません。多くの方の来場が見込まれます。ルール遵守にご協力をお願いします。

※会場内の安全確保のため、入場制限を実施します。

100歳まで楽しめる農業と鳥獣害対策を学ぼう

いくつになっても健康で農業を続けていきたいとお考えの方々に向けて、無理なく、楽しく農業を続けられる秘訣を学ぶ講習会を開催します。その秘訣は、鳥獣害対策にも効果があることも合わせて学べます。

▼とき 6月17日(月)

▼集合場所 大磯運動公園南駐車場入口

▼内容 露地野菜の管理、イノシシやカラスの対策(実習)

問町有害鳥獣対策協議会 (産業観光課 内線262)

STOP!イノシシ・シカ被害 鳥獣害対策連続講習会

in 中丸・馬場・国府新宿・月京地区

昨年度に引き続き、専門の講師を招き、地域ぐるみで鳥獣害対策を進めていくための方法を学ぶ連続講習会を開催します。多くの方の参加をお待ちしています(対象は町内在住の方で、事前申込みは不要です)。

▼とき 6月16日(日)

▼集合場所 9時30分～12時 国府支所2階会議室

▼内容 対策の基本(座学)

▼とき 6月16日(日)

▼集合場所 13時30分～16時 石神台会館前

問町有害鳥獣対策協議会 (産業観光課 内線262)



昨年度の講習会の様子

▼内容 地域環境点検(シカ・小動物対策ほか)

▼とき 6月17日(月)

▼集合場所 9時30分～12時 大磯運動公園北駐車場入口

▼内容 地域環境点検(イノシシ対策ほか)

ブータンってどんな国?

GO TO 東京オリ・パラ 2020 Vol.15

～「幸福の国」って?～

ブータンといえば、「幸福の国」をイメージすることも多いのではないのでしょうか。

2005年の調査では、国民の97%が自らを「幸せ」と回答しています。

ブータンは、経済的な豊かさのみを指標とするのではなく、「国民総幸福量(GNH)」という考え方を提唱しました。伝統的な社会・文化や民意、環境にも配慮した「国民の幸福」の実現をめざし、国家がGNH追求のために努力することが、憲法にも明記され、国を挙げて取り組んでいます。

ブータンは、経済的には決して豊かな国ではありません。「幸せ」とは何か、なぜ国民の多くがそう感じているのか。そのヒントは現地にあるのかもしれませんが。

ブータンへの旅行は、必ず旅行会社を通じて申し込みます。費用のうち、宿泊費、ガイド費用、食事代等は政府の定める「公定料金」で決められており、時期や人数によって変動しますが、1日あたり200ドル～290ドル(日本円換算2万数千円～3万数千円程度)です。「幸せの国」とはどんなところか、体験してみたいかがでしょうか。

問政策課 内線205

治療費の一部を助成します！

	特定不妊治療費助成	不育症治療費助成
対象となる治療	・体外受精 ・顕微授精（混合診療を除く） ・男性の不妊治療	不育症専門の医療機関による治療（混合診療を除く）
助成対象者	・法律上の婚姻をしている ・1年以上町に住所を有している ・神奈川県不妊に悩む方への特定不妊治療支援事業の助成決定を受けている ・町税を滞納していない	・法律上の婚姻をしている ・1年以上町に住所を有している ・指定医療機関で不育症の治療を完了している ・前年の夫婦合計所得額が730万円未満 ・町税を滞納していない
申請期限	県の助成決定日の翌月から6か月以内	不育症治療終了日から6か月以内
助成額	上限額10万円。（特定不妊治療は県の助成額が7万5千円の場合、上限5万円）	
回数	県の決定通知の属する年度に1回とし、通算5回を限度とする	1年度につき1回限りで、通算して5回を限度とする

※不育症は、不妊症とは違い妊娠はしますが、流産や死産を繰り返し、胎児が育たない状態をいいます。詳細はお問合せください。

☎スポーツ健康課 ☎内線309

児童手当 現況届の提出を お願いいたします

現況届は、毎年6月1日の状況を把握し、要件を満たしているか、確認するためのものです。対象者には6月初旬以降にお知らせを送付します。

▼必要な提出書類

- 請求者の健康保険証の写し
- お子さんと別居している方は別居監護申立書等

※状況により必要な提出書類が異なります。

▼提出先

子育て支援課（公務員の方は勤務先になります）
詳細は、ホームページをご覧ください。

☎子育て支援課

☎内線306

私立幼稚園保育料等を 一部補助

町内に住所を有する方で、私立幼稚園に在園している園児のいる世帯の課税状況に応じて保育料等の一部を補助します。

近隣の私立幼稚園には、6月中旬に案内等を送付する予定です。在園している幼稚園で申込みをしてください。

案内等がお手元に届かない場合は、お問合せください。

☎子育て支援課

☎内線318

こんにちは

よく噛んで食べよう

邪馬台国の女王、卑弥呼の時代の人々の食事は、玄米のおこわや乾燥した木の実など、固くて噛みごたえのあるもので、1回の食事で約4,000回噛んでいたと言われています。

一方、現代の噛む回数は約6分の1。食品加工技術の進歩とともに、噛む回数はどんどん減り、しっかりと噛んで食べるのが苦手な子どもが増えています。「噛む」ことはあごや歯の発達にももちろん、体全体の健康に関わっています。

よく噛んで飲み込むという能力は、生まれつき持っているものではなく、離乳食、幼児食を通して練習することにより身につくものです。

噛むことの意義

- ① 満腹感を得られる
満腹感が得られ、食べ過ぎを防ぐことができます。
- ② よく味わうことができる
だ液がたくさん出ることで、味覚が発達します。
- ③ 口の周りの筋肉が発達する
はつきりと発音ができるようになります。
- ④ 食物の消化をしやすくなる
だ液と食物を混ぜ合わせて飲

栄養士です

み込みやすくなり、消化液の分泌を促したりします。

- ⑤ 口の中をきれいにする
だ液がたくさん出たり、口が動くことで歯についた食べ物が取り除かれます。
- ⑥ 脳の働きを活性化する
脳の血流が増加し、脳の働きが活発になります。

子どもの噛む力を育てる

離乳食が始まる5〜6か月頃から、食べ物飲み込む、舌と上あごでつぶす、歯ぐきで噛むなどの口の機能の発達に合わせた食事を食べることで、噛むことを学びます。

口の機能の発達に合わせて食べ物の硬さや大きさを増していくことで、噛むことを練習し、しっかりと噛んで食べるようになることができます。

また、食事をゆっくり食べるために、テレビを消すなど、環境を整えることも大切です。

よく噛んで、おいしく、楽しく食べることを習慣にし、心も体も満足な食事をしましょう。

☎スポーツ健康課 小宮山

☎内線319



子育て支援総合センター (めばえ)からのお知らせ

問・申

子育て支援総合センター

☎ (71) 3377

休館日 6/2・9・16・23・30
(日・祝日)

子育て支援総合センターのつどいの広場ではリサイクルボードを設置しています。おもちゃや育児グッズなど子育てに必要な様々なものが登録されています。今までに登録された一部をご紹介します。

お子さんが大きくなって使われなくなった道具や衣類、子ども向け日用品などの新しい持ち主を、つどいの広場で探してみませんか？

ゆずります

- ・チャイルドシート
- ・ベビーベッド
- ・ベビーバスチェア
- ・紙おむつ 等



ゆずってください

- ・キーボード
- ・ベビーベッド
- ・ぽぽちゃんのお人形
- ・ベビーカー 等



子育て支援総合センター(めばえ)

イベント	対象	日程	時間	備考
ママと一緒に おはなしタイム	未就学児と保護者	6/4 (火)	11:00~11:30	おはなしボランティア「まめの木」によるおはなし会です。 申不要
子ども発達相談員 (心理士)の育児相談	未就学児の保護者	6/7 (金)	11:00~12:00	お子さんの発育や発達で心配なことをお気軽にご相談ください。 申不要
お誕生会	未就学児と保護者	6/12 (水)	11:00~11:30	出し物：大型絵本や紙芝居 プレゼント：パスデーカード (お子さんの手形・足形を押して) 申不要
保健師の育児相談	未就学児の保護者	6/14 (金)	11:00~12:00	お子さんの発育や発達で心配なことをお気軽にご相談ください。 申不要
親子製作	未就学児と保護者	6/17 (月)~ 7/6 (土)まで	10:00~15:00	七夕かざりの製作をします。親子で作ってみませんか？ 申不要

東部つどいの広場(生涯学習館 1階研修室)

イベント	対象	日程	時間	備考
保健師の育児相談	未就学児の保護者	6/11 (火)	11:00~12:00	申不要
親子製作	未就学児と保護者	6/17 (月)以降の 東部つどいの広場 開催日	10:00~15:00	
お誕生会		6/21 (金)	11:00~11:30	
ママと一緒に おはなしタイム		6/25 (火)		おはなしボランティア「あおむし」によるおはなし会です。 申不要

東部つどいの広場(保健センター 2階運動指導室)

イベント	対象	日程	時間	備考
子ども発達相談員 (心理士)の育児相談	未就学児の保護者	6/5 (水)	11:00~12:00	申不要
親子製作	未就学児と保護者	6/17 (月)以降の 東部つどいの広場 開催日	10:00~15:00	

申込み

日ごろの成果を発表しませんか

「おおいそ文化祭」参加団体募集!

今年で66回目を迎える「おおいそ文化祭」に、参加していただけの団体を募集します。参加を希望する団体には、文化祭運営委員を1名選出して企画、運営に参加いただきます。

みんなで楽しい文化祭を開催しましょう!

▼とき(予定)

11月23日(土・祝)・24日(日)

▼ところ(予定)

《発表部門》生涯学習館
《展示部門》生涯学習館・図書館・郷土資料館等公共施設

▼対象 町内で活動している団体

▼受付期間 6月3日(月)～18日(火)

▼申込方法 電話または生涯学習課窓口で団体名、代表者名、連絡先、発表・展示する内容をお知らせください。

問生涯学習課 ☎内線341



「磯食サポーター」を募集

「町の食育を推進する活動を一緒にしませんか」



▼磯食サポーターとは?

町内で食育を普及する活動をしている方に「磯食サポーター」として登録いただき、サポーター活動を広く発信することにより、町内の食育活動を推進することを目的としています。

▼登録したら何をしますの?

食育に関する活動を町のホームページ等で紹介させていただきます。また、町の食育事業にご協力をお願いすることもあります。

▼登録方法 磯食サポーター登録申請書を提出いただきます。

詳細はお問合せください。

問スポーツ健康課

☎内線319

町営住宅の入居者募集

▼入居日

9月1日(日)(予定)

▼申込資格

次のすべてに該当する方

①申込者が成人であること。

②夫婦または親子を主体とした家族であること。(原則として)

③申込者が町内に継続して1年以上住民登録していること。または、町内の事業所に継続して1年以上勤務していること。(基準日は令和元年7月1日)

④町が定める住宅困窮理由に該当すること。

⑤所定の方法で計算した月収額が基準以下であること。

⑥町税などの滞納がないこと。

⑦申込者、同居者が暴力団員でないこと。

▼募集住宅 月京住宅(月京11番1号) 募集戸数 1戸 間取 2LDK

▼申込方法 郵送のみ

▼申込期間 6月10日(月)から7月1日(月)まで(消印有効)

▼その他 詳しくは6月10日(月)から役場1階受付、保健センター1階福祉課窓口、国府支所で配布する「募集のしおり」をご確認ください。

問福祉課 ☎内線303

10月1日から利用開始

『プレミアム付商品券』事業

を実施します!!

10月1日に予定されている消費税の引上げに伴い、「低所得者」と「子育て世帯」の消費に与える影響を緩和することを目的に、「プレミアム付商品券」を発行します。

なお、今回の商品券は、購入の対象となる方が限られますので、ご注意ください。

▼購入の対象となる方

①住民税が非課税の方(課税者の扶養親族になっている方や生活保護を受けている方等は除きます。)

②平成28年4月2日から令和元年9月30日までに生まれた子どものいる世帯の世帯主の方

▼商品券で利用できる額

2万5千円(2万5千円分の商品券を2万円で購入できます。)

※右記②の世帯主の方は、該当する子どもの人数分を購入できます。

▼商品券の販売単位

5千円(購入額は4千円で、5回まで購入できます。)

▼商品券の販売期間

9月下旬～令和2年3月下旬(予定)

▼商品券の利用期間

10月1日(火)～令和2年3月31日(火)(予定)

◎販売場所や販売方法などの詳細は、該当すると思われる世帯に通知等によりお知らせする予定です。また、広報や町ホームページでもお知らせします。

…ご確認ください…

対象となる方へのお知らせは、住民登録されている住所に送付しますので、次の点を確認してください。

○現在お住まいの住所で住民登録されていますか?

○東日本大震災により避難された場合は、指定13市町村の方は「避難元市町村」に、それ以外の方は「避難先市区町村」に届出をされていますか?

○不明な点は、お問合せください。

問政策課 ☎内線205

行政相談委員が 委嘱されました

次の方が総務大臣より、行政相談委員に委嘱されました。行政相談委員は、国の行政機関等の業務に関する相談に応じて、相談者に必要な助言や関係機関にその苦情等を通知するなど、その解決の促進をお手伝いします。

成瀬 秀樹（再任・北本町）
澤野 重春（再任・国府新宿）

*相談日は、19ページをご確認ください。

問 町民課 ☎ 内線 237

消防団協力量業所表示制度

消防本部では、平成31年4月1日から大磯町消防団協力量業所表示制度を開始しました。

この制度は、事業所の消防団活動への協力が社会貢献として広く認められると同時に、事業所の協力を通じて、地域防災体制がより一層充実されることを目的とした制度です。

「消防団協力量業所表示マーク」は、消防団に対し事業所が

情報公開・個人情報保護制度の運用状況

平成30年度の運用状況を次のとおりお知らせします。

【情報公開制度】

▼ 公開請求件数 113件

▼ 主な請求内容

工事設計・積算書など

▼ 公開請求に対する決定の状況

・ 公開 63件

・ 一部公開 44件

・ 非公開 1件

・ 不存在 16件

・ 存否応答拒否 1件

・ 取下げ 1件

▼ 審査請求 1件

【個人情報保護制度】

▼ 開示請求件数 11件

▼ 開示請求に対する決定の状況（簡易開示請求を除く。）

・ 開示 7件

・ 一部開示 2件

・ 不開示 0件

・ 不存在 2件

▼ 簡易開示請求件数 20件

※1件の請求に対し、複数の決定を行っている場合があるため、決定件数の合計は請求件数と一致しません。

詳しい資料は、町役場及び国府支所1階の町民情報コーナー、町のホームページで公表しています。

問 総務課 ☎ 内線 212



表示マーク

協力をを行っている場合に、事業所の申請または消防団長等の推薦により掲示することができるものです。事業所の社屋等への表示のほか、ホームページや従業員の名刺等に掲載することにより、広く一般に「消防団協力量業所」として広報することができます。事業所のイメージアップを図ることが可能となります。

【認定基準】

① 消防団員である従業員を2人以上雇用し、消防団活動について配慮している事業所等

② 災害時に資機材等の提供を協力する事業所等
③ その他、消防団活動に協力し、地域の消防防災力の充実強化に寄与する事業所等

問 消防総務課

☎ (61) 0911

空き家譲渡所得の特別控除

空き家となった住まいを相続した人が、耐震リフォームまたは取り壊した後にその家屋や敷地を譲渡した場合には、その譲渡にかかる譲渡所得の金額から3,000万円が特別控除されます。

これまで、相続直前まで、被相続人が家屋に居住している場合のみが適用対象でしたが、4月1日以降の譲渡について、要介護認定等を受け、被相続人が相続開始の直前まで老人ホーム等に入所していた場合も、一定要件を満たせば適用対象となります。

▼ 特例の適用期限

令和5年12月31日まで延長されました。

▼ 主な要件

相続日から起算して3年を経過する日の属する年の12月31日までに譲渡していること。
家屋が昭和56年5月31日以前に建築され、譲渡所得が1億円以下であること。

▼ 必要書類

税務署への確定申告にあたっては、町が発行する被相続人居住用家屋等確認書が必要になります。発行に10日前後を要します。早めにご連絡ください。

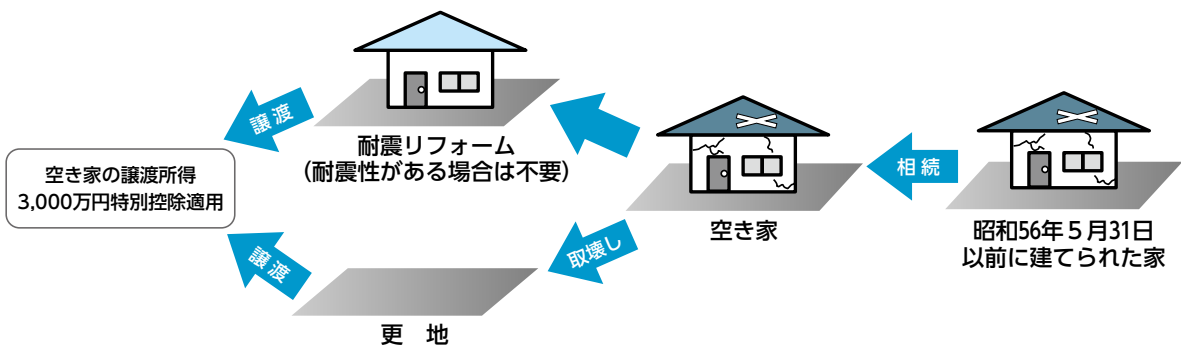

問 都市計画課

☎ 内線 242

高齢者福祉サービスのお知らせ

種類	内容	助成額・利用料
緊急通報サービス 	<p>ひとり暮らしの方などに緊急通報装置を貸し出します。緊急事態発生時には、管理センターと連絡を取ることができ、状況に応じて対応します。</p> <p>おおむね65歳以上の在宅の方で、ひとり暮らしまたは日中独居となる方や常時の見守りが必要と認められる方が対象となります。</p>	<p>月額800円 (減免あり)</p>
配食見守りサービス 	<p>在宅で見守りが必要な高齢者の方へ、安否確認を兼ねたお弁当の配達を行います。</p> <p>おおむね65歳以上の在宅の方で、ひとり暮らしまたは日中独居となる方や高齢者のみの世帯で、対象者以外の方が要介護(支援)認定等を受けているため援助を受けることが困難な方が対象となります。</p>	<p>1食当たり500円 (減免あり)</p>
軽度生活支援サービス 	<p>一時的な体調不良や退院直後の回復期など、日常生活に支障がある方に、回復するまでの短期間、日常生活の支援を行います。</p> <p>おおむね65歳以上の要介護(支援)認定及び障害支援区分の認定を受けていない在宅の方で、ひとり暮らしの方または日中独居になる方、高齢者のみの世帯で、対象者以外の方の援助を受けることが困難な方が対象となります。</p>	<p>1時間当たり600円 (減免あり)</p>
紙おむつ購入費助成 	<p>在宅で生活している重度介護者の方の紙おむつ購入費の一部を助成します。(申請は6月3日(月)から)</p> <p>おおむね65歳以上の在宅の方で、要介護4または5の認定を受け市町村民税が本人非課税であり、常時紙おむつが必要と認められる方が対象となります。</p>	<p>助成券を交付 年間40,000円を限度</p>
介護タクシー利用助成 	<p>常時車いすを利用している在宅の方で、公共交通機関を利用することが困難な方に、介護タクシーの費用を助成します。</p> <p>要介護認定を受けている方で常時車いすを必要とし、介護タクシー以外での移動が困難な方が対象となります。(当該年度において既に在宅障害者タクシー利用助成を受けた方は対象になりません。)</p>	<p>助成券を交付 年間36,000円を限度</p>
訪問理美容出張費助成 	<p>在宅で寝たきり等の理由で理美容院に行けない方に、自宅で理美容サービスを利用するための出張費を助成します。要介護4または5の認定を受けている方や身体障害者手帳1・2級の交付を受けている方が対象となります。</p>	<p>助成券を交付 年間6,000円を限度</p>
ごみ出し支援見守り活動 (ふれあい収集) 	<p>一人暮らしの高齢者等のごみ出しを支援するとともに、安否確認を行います。集積場までごみ出しをすることが難しい状態にある方や、他の人からのごみ出し支援を受けられない方(要介護(支援)認定を受けている方、身体障害者手帳1級・2級の交付を受けている方など)が対象となります。</p>	<p>1回100円 (週2回まで)</p>

福祉課窓口で配布しています！

救急医療用情報キット

自宅での緊急時、連絡先や持病、服用している薬などの必要事項を記入しておくことで、必要な情報を周囲の人に伝えることができます。



救急あんしんカード

普段から身に付けておくことで、外出先等での緊急時にご家族等への連絡や、適切な処置を円滑に行えるように備えます。

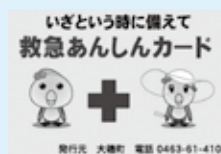

はいかいSOSネットワーク

認知症の高齢者の方が自宅に帰れなくなってしまった場合に備え、事前に情報を登録しておくことで、警察や介護保険事業者等と連携して早期発見に努めます。登録時に番号の入ったキーホルダーをお渡ししますので、普段の持ち物につけてください。



福祉課 ☎内線315

図書館・郷土資料館だより

図書館 問・申 6(1)3002
休館日 6/3・6・10・17・24
郷土資料館 問・申 6(1)4700
休館日 6/1・3・10・17・24

図書館情報

よんでみよう50冊のほん
第18号発行

図書館の絵本おすすりリスト「よんでみよう50冊のほん」の最新版を発行しました。赤ちゃん絵本を卒業した子どもたちに、長く読み継がれてきた本や新作を贈ります。しばし手を止めて、子どもと一緒に絵本を楽しむ時間を作ってみませんか。

不定期読書会始めます 「おしゃべりライブラリー」①

読んで面白かった本、感動した本や作家について、気軽におしゃべりしませんか。持込みの飲食やお子さん連れでの参加もできます。

▼テーマ 『舟を編む』(三浦しをん著)

▼とき 6月28日(金) 10時～11時30分

▼ところ 図書館本館2階和室

▼定員 5人(先着順)

▼申込み 6月4日(火)～

雑誌のリサイクルはじめます
7月から、保存期限の切れた図書館の雑誌約110タイトル、総数約1,600冊を、毎月リサイクルコーナーに提供していきます。

新しい絵本との出会い 「ブックスタート」を実施中

図書館では、4か月の赤ちゃんとお母さんの方を対象にブックスタートを開催しています。

ブックスタートとは、赤ちゃんとお母さんが絵本を介して、心ふれあう時間を持つきっかけを作る活動です。保健センターで行われる4か月児健診終了後、ボランティアと職員が、絵本の読み聞かせを行い、選んでもらったお気に入りの1冊と、図書館利用案内、布製バッグをプレゼントしています。



郷土資料館情報

吉田茂新収蔵資料展

郷土資料館にて、企画展「吉田茂新収蔵資料展」を開催しています。吉田茂に関する新着資料を初公開。会期も残りわずかとなってまいりましたので、ぜひご来館ください。

▼とき 6月23日(日)まで
▼ところ 郷土資料館企画展示室
▼観覧料 無料

『吉田茂写真集』を 刊行しました!

旧吉田茂邸の展示・休憩室にて開催中の吉田茂写真展に合わせ、『吉田茂写真集』大磯で暮らした日々』を刊行しました。邸宅でくつろぐ貴重な吉田の写真を収めています。旧吉田茂邸にて販売していますので、ぜひお買い求めください。

旧吉田茂邸 研修事業

究め人講演会(第2弾)
星を究める

長年、平塚市博物館の天文担当の学芸員をされてきた鷹先生。先生の業績を中心に、星や星座の話をおうかがいます。

▼とき 6月16日(日) 10時～11時30分
▼ところ 旧吉田茂邸研修室
▼講師 鷹宏道さん(平塚市博物館前館長)
▼定員 30名(先着順)
▼参加費 小学生 無料
中学生・高校生 200円
大人 500円

※旧吉田茂邸観覧料として徴収します。

▼申込み 6月4日(火)から。電話で名前、電話番号をお知らせください。

※講演終了後、希望される方には30分程、旧吉田茂邸のご案内をします。

7月1日(月)から8日(月)まで、燻蒸により郷土資料館本館は休館します。

大磯「湘の会」絵画展《湘展》
▶とき 6月18日(火)13時～23日(日)15時(土曜のみ16時50分まで)
▶ところ 図書館本館2階展示コーナー
▶内容 水彩画、パステル画ほか
問 6(1)8138 講師 住谷

アオバト 出会いと学びの一日
▶とき 6月30日(日)9時40分～11時40分
▶ところ 図書館本館2階大会議室
▶参加費・定員 無料・60人(当日先着順)
問 NPO法人大きなおうち 090(5305)3404 高橋

◎写真展は、6月30日(日)まで開催しています。展示もぜひご覧ください。また、観覧には旧吉田茂邸の観覧料が必要です。





平成30年度 町の下半期 財政状況を報告!

問財政課 ☎内線216



平成30年度下半期（平成31年3月31日現在）の予算執行状況をお知らせします。

● 一般会計の収入・執行状況 ●

予算現額 96億9,533万円

(当初予算額 92億8,900万円+補正予算額 4億633万円)

収入済額 95億2,012万円 (収入率98.2%) **執行済額 86億3,355万円** (執行率89.0%)

歳入 歳出

自主財源	町税	町民税、固定資産税など町に納められる税金 予算現額 48億1,401万円 収入済額 50億 379万円 (収入率103.9%)	民生費	保育園や障がい者、高齢者の福祉など 予算現額 33億7,201万円 執行済額 31億9,784万円 (執行率 94.8%)
	使用料	自転車駐車場使用料などのサービスに対し対価として徴収するお金 予算現額 1億6,913万円 収入済額 1億5,935万円 (収入率 94.2%)	総務費	住民登録や交通安全、防犯、防災対策など 予算現額 15億7,800万円 執行済額 14億 482万円 (執行率 89.0%)
	その他	繰入金、財産収入、諸収入など上記以外で町が自主的に調達できるお金 予算現額 12億6,466万円 収入済額 12億 923万円 (収入率 95.6%)	土木費	道路や河川、公園の整備など 予算現額 13億7,595万円 執行済額 11億2,073万円 (執行率 81.5%)
依存財源	国・県支出金	使い道が特定され国や県から交付されるお金 予算現額 16億3,616万円 収入済額 13億8,548万円 (収入率 84.7%)	衛生費	予防接種やごみ処理など 予算現額 9億5,158万円 執行済額 8億4,400万円 (執行率 88.7%)
	町債	町が借り入れる借金 予算現額 5億140万円 収入済額 3億170万円 (収入率 60.2%)	教育費	学校や生涯学習など 予算現額 8億 726万円 執行済額 6億7,047万円 (執行率 83.1%)
	地方交付税	地方自治体の行政サービスを一定に保つため国から交付されるお金 予算現額 6億7,000万円 収入済額 7億4,531万円 (収入率111.2%)	公債費	町の借金の返済費用 予算現額 6億3,206万円 執行済額 5億6,866万円 (執行率 90.0%)
その他	自動車取得税など国・県を経由して地方自治体に配分されるお金 予算現額 6億3,997万円 収入済額 7億1,526万円 (収入率111.8%)	その他	議会費、農林水産費、商工費、消防費など上記以外の費用 予算現額 9億7,847万円 執行済額 8億2,703万円 (執行率 84.5%)	

特別会計の収入・執行状況

会計名	当初予算額	補正予算額	予算現額	収入済額	収入率	執行済額	執行率
国民健康保険事業	37億3,700万円	2億8,194万円	40億1,894万円	37億1,962万円	92.6%	37億 888万円	92.3%
後期高齢者医療	9億7,100万円	3,599万円	10億 699万円	9億7,305万円	96.6%	9億5,084万円	94.4%
介護保険事業	31億 200万円	1億4,244万円	32億4,444万円	30億4,803万円	93.9%	26億2,454万円	80.9%
下水道事業	19億8,700万円	1,245万円	19億9,945万円	13億3,275万円	66.7%	11億5,022万円	57.5%

町債（借金）の現在高

全会計: 163億1,272万円

【前年度同期比: 7億916万円減】
(町民1人当たり残高: 52万541円)

一般会計では、近年、地方交付税の代替措置として借り入れる臨時財政対策債が最も多くなっています。下水道事業債は今後も残高が増える見込みですが、町全体で事業の見直し等を図り、町債に頼らない財政構造へ転換していくことに努めてまいります。

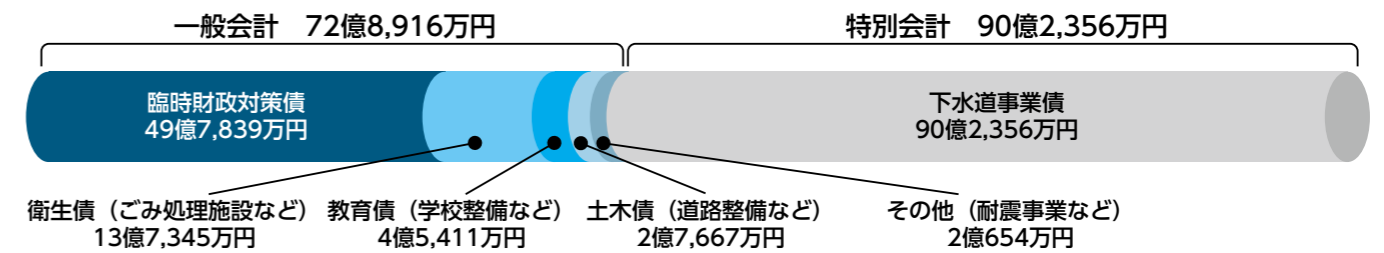

町有財産の状況

項目	平成29年度末 [A]	平成30年度末 [B]	増減 [B] - [A]	主な増減理由	
基金	現金	26億9,355万円	29億5,772万円	2億6,417万円	財政調整基金、本庁舎建設基金及び公共施設整備基金を積み立てたため
	有価証券	0円	0円	0円	-
	土地	6億8,835万円	6億8,835万円	0万円	-
土地	807,509 m ²	807,394 m ²	▲115 m ²	道路・水路の用途廃止、普通財産を売却したため	
建物(延床)	66,579 m ²	66,579 m ²	0 m ²	-	

1人当たりに使われたお金

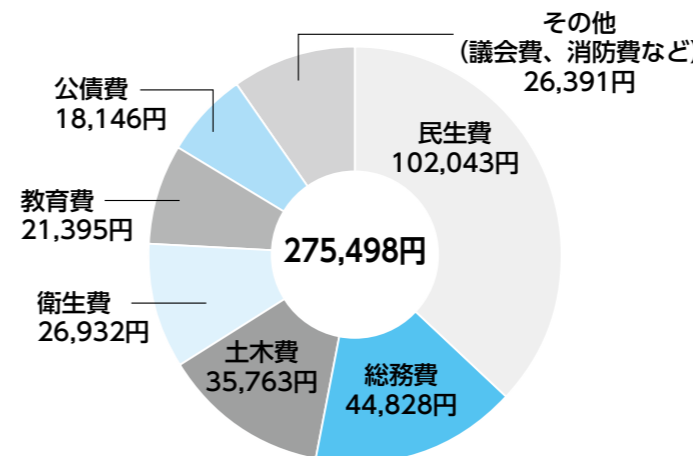

1人当たりの町税負担額

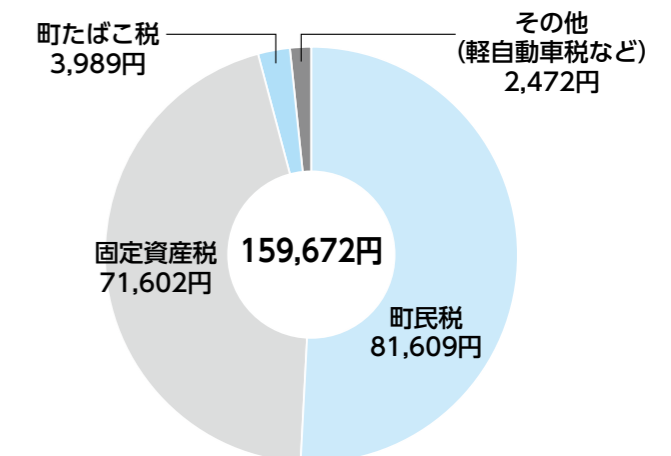

※人口は平成31年4月1日現在 (31,338人) の値を用いて算出しています。

◆一般会計 下半期のポイント◆ 下半期では、新たな教育研究所を設置するための実施設計や観光案内版のリニューアルを実施したほか、第2期大磯町子ども笑顔かがやきプランの策定に向けたニーズ調査を行いました。また、大磯幼稚園へのエアコン設置、風しんの追加的対策等の補正予算を計上しました。

情報コーナー

役場 ☎61-4100 FAX61-1991

時とき 持ち物
場ところ 締切り
費用 申込み
定員 問合せ

和食料理教室「きほんのき」

簡単な実習をしながら和食の基本をマスターし、和食を子どもたちに伝えましょう。

時①7月12日(金) ②10月18日(金)
10時～正午

場保健センター1階保健指導室

内容①揚げ物を作ろう
②魚をさばこう

定各20名(先着順)

費1回あたり400円(材料費、保険代)

持エプロン、三角巾、手ふきタオル、筆記用具

締①7月5日(金) ②10月11日(金)

その他ボランティアによるお子さんの見守りあり(要予約)

問・申スポーツ健康課 ☎内線319

男性料理教室 初めての方大歓迎

時6月18日(火)、7月16日(火)、8月21日(水) 10時～13時

場保健センター1階保健指導室

内容簡単料理をご紹介します。

対象男性 定各20名(先着順)

費1回800円(材料費、保険代)

持エプロン、三角巾、手ふきタオル、筆記用具

締6月11日(火)

問・申町食生活改善推進団体

☎(61)6026 高橋

第1回盆踊り講習大会

どなたでも参加できます。

時①6月29日(土)13時30分～

②7月1日(月)13時30分～

場①国府小学校体育館

②ふれあい会館

費無料

問町体育協会レクリエーション部

☎(61)4129 渡辺

食育講演会「健康食品と食物アレルギーについて」(2019年度第1回かながわ食の安全・安心基礎講座)

時6月21日(金)10時～11時40分

場保健センター2階研修室

内容健康食品と付き合ううえでの注意点や、食物アレルギーについて学びませんか

講師県職員

定先着15名

締6月14日(金)

その他ボランティアによるお子さんの見守りあり(要予約)

問・申スポーツ健康課 ☎内線319

食で大磯町を元気にしませんか～食生活改善推進員養成講座～

時6月から1月までの全10回

初回は6月28日(金)10時～正午

場保健センター等

内容地域の健康づくりを進める活動をしている「食生活改善推進員」を養成する講座です。

対象町在住の方

費調理実習時に材料費、保険代として1回あたり500円程度の負担あり

締6月21日(金)

詳細はお問合せください。

問・申スポーツ健康課 ☎内線319

骨太プラスワン研修会

中国の健康体操でからだをいきいき!

時6月19日(水)10時～11時30分

場保健センター2階研修室

講師近藤 和代氏(太極拳指導員)

費200円(保険・資料代)

持水筒・動きやすい服装で

申不要

問おおいそ骨太体操ボランティアの会事務局 ☎(61)9294

講座・催し

ポートハウスてるがさき

イベント情報

○WEEKEND SUPYOGA

時7月7日(日)まで

毎週土・日曜日・祝日

15時30分～16時30分

内容大磯・照ヶ崎海岸の潮風を感じながら、楽しくシェイプアップをしませんか?

定12人(要予約・先着順)

費2,000円

持動きやすい・濡れても良い服装(ウエットスーツ、ラッシュガード可)お飲み物、タオルなど

○ウォーターボール

時6月30日(日)まで

毎週土・日曜日・祝日

10時00分～14時50分(予約不要)

内容水の上を歩けるボールに入り、不思議で楽しい体験ができます!

費5分/300円(プール入場料は別途)

問・申ポートハウスてるがさき

☎(61)4329

第70回 大磯白キス投釣大会

時6月9日(日)

受付港公園7時～9時

競技大磯港西防波堤西側～旧吉田茂邸下の海岸に至る約2.5km

7時30分～正午

審査基準対象魚は一人一尾

表彰1位～30位 飛賞・特別賞

参加資格10才以上

費500円

審査大磯港港湾管理事務所横

11時～12時40分

問町観光協会 ☎(61)3300

万病は背骨から

神経・骨格・筋肉を的確に検査し、無理なく年齢症状に合わせて、筋肉の緩和操作、骨盤、背骨、各関節の矯正施術をいたします。

●腰痛・脚痛 ●頭痛 ●首・肩・背中コリ痛 ●関節痛
●内臓痛 ●スポーツ痛 ●体質・体型改善、他症状

「本紙見た」で初診料無料!

大磯カイロフラクティック院

TEL&FAX 0463-61-8804 予約制

受月～金 9:00～20:00 土曜日 9:00～18:00 休日曜日
大磯町大磯1009 ISOビル2F 大磯駅前正面 <http://nttbj.itp.ne.jp/0463618804>

▲「結果の出ない婚活を」していませんか?
◎結果を求めらるなら「お見合い」が一番です!

日本仲人協会 大磯支部
登録 OISOの結婚相談室おざき
◎特徴「費用はネット婚活と同等」です
秘密厳守・お気軽にご相談下さい。

おざき ☎090-3089-3418
メール bf6z2ej7jt7ssc1g6ry@docomo.ne.jp

◎詳しくはブログ「幸せ運ぶ大磯の結婚相談室」
記事2018.9.27 婚活業界「タイプ別のサービス内容と料金」を、ご覧下さい。詳しく説明しております。

教科書展示会

来年度発行を予定している小・中学校教科書を展示します。

時 6月14日(金)～7月3日(水)
9時～正午、13時～17時(土・日は除きます。)

場 平塚合同庁舎5階教科書センター
問 学校教育課 ☎内線325

お知らせ

幼・保・小・中一斉引渡し訓練

町内の幼稚園、保育園、小・中学校の一斉引渡し訓練を実施します。

時 6月12日(水) 14時～

場 町内の幼稚園、保育園、小・中学校
内容 当日は、13時30分の防災行政無線の緊急地震速報を合図に避難行動を行い、安全を確認した後に14時以降に引渡しを開始します。

皆さんも緊急地震速報の放送に合わせて身を守る安全行動(シェイクアウト)を行うなど訓練に参加ください。

その他 訓練で防災行政無線放送を行います。本当の災害と間違えないようにご注意ください。

問 学校教育課 ☎内線325
危機管理課 ☎内線244

HIV・梅毒即日検査

性感染症の早期発見や予防のために、HIV・梅毒の血液検査を実施しています。(無料・匿名)

※検査結果は検査当日に出ます。

時 毎週第2・4金曜日 13時30分～15時
6月の検査日：14日、28日 いずれも金曜日

場 平塚保健福祉事務所2階

申 不要

その他 感染したと考えられる機会から3か月経過していないと正しい結果は得られません。

問 平塚保健福祉事務所保健予防課
☎(32)0130

食品衛生責任者講習会(全業種)

時 7月10日(水) 14時～16時

場 二宮町生涯学習センターラディアンホール

対象 大磯町、二宮町、平塚市で食品を取り扱う施設の食品衛生責任者

持 筆記用具、食品衛生責任者手帳、受講票(ホームページから印刷)

申 不要

問 平塚保健福祉事務所食品衛生課
☎(32)0130

釣り船体験教室

大磯を海から見ながら釣りをしてみませんか。

時 7月20日(土) 9時～
2時間程度(雨天中止。前日までに連絡)

場 大磯港港湾管理事務所前

募集人数 10組20人

応募要件 小中学生及びその家族で、原則、大人・子ども各1名のペア参加

費 1組4,000円

※1人増える毎に2,000円(保険代、レンタル竿、えさ代)

問 往復ハガキに、参加者全員の住所、氏名、生年月日、連絡先を記載の上、以下の住所に送付(6/21必着)

〒255-0003大磯町大磯1398-18
大磯港港湾管理事務所「大磯港みなとまちづくり協議会事務局」あて

問・申 大磯港みなとまちづくり協議会(産業観光課内) ☎(61)5719



OISO学び塾Ⅱ

大磯を主題にした江戸時代から近代までの美術作品を紹介します。

①「浮世絵版画：美術にあらわれる大磯」

②「日本画・洋画：近代美術にあらわれる大磯」

時 ①7月13日(土) ②7月20日(土)
両日とも14時～15時30分

場 図書館2階大会議室

講師 熊澤 弘氏(東京藝術大学大学美術館准教授)

定 40名 **対象** 町在住・在勤・在学

その他 1回のみ参加もできます。

申 6月3日(月)から。電話またはメールで、名前、電話番号をお知らせください。

問・申 生涯学習課 ☎内線329

☒kouza@town.oiso.kanagawa.jp

「暮らしの記憶」をみる会

<第10期 第2回>

民族文化映像研究所の記録映画を鑑賞し、「豊かさ」とは何かを探ります。

時 6月23日(日) 14時開演

場 無罌庵(大磯幼稚園前)

上映作品 <農業>「茂庭の焼畑」「茂庭の炭焼」

定 30人(要予約) **費** 1回券1,000円、2回券1,800円、3回券2,400円

問・申 ☎(61)6906 中村

鴨立庵6月イベント情報

○鴨立寄席

時 6月8日(土) 13時30分開演

演目 「替り目」「応挙の幽霊」「意地くらべ」

演者 桂 美団治、昔々亭 桃介、桂三十助

定 先着40人(要予約)

費 500円(入庵料込)

○伝筆(つてふで)教室

時 6月23日(日)、24日(月) 10時30分～正午

講師 宮前 礼子氏

対象 中学生以上 **定** 20人(要予約)

費 3,500円(入庵料、材料費)

※2回目以降は別途材料費

その他 5月31日(金)～6月2日(日)までの3日間は展示会と無料体験教室開催

○手しごと庵

かわいいメッセージボードを作ります。

時 6月30日(日) 13時～16時

講師 並木 安代氏

定 20人(要予約)

費 1,000円(入庵料込)

○座禅

時 6月15日(土) 13時30分～14時30分

講師 豊田 素道氏(慶林寺住職)

定 10人(要予約)

費 500円(入庵料込)

○写経

時 6月24日(月) 13時30分～15時30分

講師 佐々木 義正氏(妙大寺住職)

定 10人(要予約)

費 1,200円(入庵料込)

持 書道セット

○鴨立庵 花の会(生け花教室)

時 6月9日(日) 14時～16時

講師 吉澤 光代氏

定 20人(要予約)

費 2,500円(入庵料、材料費)

問・申 鴨立庵 ☎(61)6926

絵画展～旧吉田茂邸のバラを描く～

大磯在住の画家、西川道子さんが描きとめたバラや旧吉田茂邸庭園風景などの絵を展示します。

時 6月1日(土)～9日(日) 14時～15時(最終日は16時まで)

場 旧吉田茂邸地区管理休憩棟

問・申 大磯城山公園 ☎(61)0355

火事と救急 4月の出動状況

消防車… 28件(火災出動0、救助出動2、その他出動26)

救急車… 125件(急病83、交通事故6、一般負傷20、その他16)

大磯チャレンジフェスタ2019

参加・協賛団体募集!!

イベントブース、演目ブース、スポーツ、レクリエーション、運動、健康教室など、参加、協力していただける団体を募集します。また、協賛していただける企業等も併せて募集します。

時 10月27日(日)

場 大磯運動公園

問・申 大磯チャレンジフェスタ実行委員会事務局(スポーツ健康課内)

☎ 内線324



スポーツ

スポーツ物品をお貸しします

町では、スポーツ物品の貸し出しを行っています。(数に限りがあります。)

貸出し例 ユニカール、グラウンドゴルフ、ドッチビー、フラフープ等

問・申 スポーツ健康課 ☎ 内線324

第68回 秋季議長杯争奪野球大会

時 9月1日(日)～ ※毎週日曜日

場 大磯運動公園野球場

対象 町在住または在勤のチーム

競技方法 公認野球規定によるリーグ戦、トーナメント戦、ファイニング制

費 1チーム15,000円

代表者会議・抽選会 7月21日(日) 9時30分～ 生涯学習館

申 新規チームは6月30日(日)まで

問 町体育協会野球部

ワダスポーツ ☎ (61) 2488

スポーツ大会の結果

第23回 春季町民ボウリング大会

時 4月25日(木)、28日(日)

場 プリンスボウリングセンター

一般の部

優勝	田中 荘平	605点
準優勝	遠藤 彩椋	550点
第3位	高井 咲都	512点
ハイゲーム	田中 荘平	207点

シニアの部

優勝	小嶋 由美	654点
準優勝	平野 正	651点
第3位	保木 政代	628点
ハイゲーム	朝倉 和美	236点

問 町体育協会ボウリング部

☎ (61) 0646 石井宅

マコモタケオーナー制度を

開始します

「マコモタケ」は、イネ科の植物です。9月中旬から11月初旬に収穫され、旬の時期が短く、期間限定で楽しめる食材です。ご自身で買ったマコモタケの収穫を楽しんでみませんか。

募集株数 30株程度(1株で約10本収穫できます) 費 一株2,500円

締 6月30日(日)募集に達し次第締切

申 ①住所②氏名③電話番号を記載し、FAXまたはメールでお申込みください。

注意 収穫可能な時期になりましたら、研究会から連絡が入ります。

詳細は、お問合せください。

問 大磯マコモ研究会 代表 西方安雄

☎ 090(5327)2287 FAX0463(61)5372

✉ nishinishi_yasuyasu@hotmail.com

産業観光課 ☎ 内線263

募 集

「新成人記念のつどい」を

企画・運営する実行委員を募集します。

自分たちの人生の節目となる、「新成人記念のつどい」を自ら企画、運営する実行委員会に参加してみませんか。

対象 令和2年1月に成人式を迎える方(平成11年4月2日～平成12年4月1日生まれの方)

実行委員会予定 7月から月1回程度

問・申 生涯学習課 ☎ 内線323

✉ gakusyu2@town.oiso.kanagawa.jp

企業合同就職面接会の

参加事業所を募集します

合同就職面接会は、多くの求職者と交流することができるチャンスです。新戦力の確保や、自社のPRのため、求職者と直接話すことができる当面接会に参加しませんか。

時 9月18日(水)・19日(木)13時～16時

場 ラスカホール(平塚市宝町1-1)

募集 40社程度(1日に20社程度)

次の条件を満たす企業。(選考有り)。

①労働・社会保険を完備していること。②雇用形態は正社員を1職種以上含むこと。③トライアル雇用制度は利用できません。

※応募多数の場合、平塚市、茅ヶ崎市、秦野市、伊勢原市、大磯町、二宮町にある事業所を優先。

費 無料

申 平塚市ホームページより所定の参加申込書をダウンロードし、6月21日(金)までにメールにてご提出ください。

申・問 平塚市産業振興課 ☎ (21) 9758

✉ sangyo-s@city.hiratsuka.kanagawa.jp

産業観光課 ☎ 内線263

私立高等学校等就学支援補助金制度について

経済的理由により私立高等学校等への就学が困難な方、また就学の継続が困難な方に対して就学を奨励する補助金を支給します。

支給要件・生徒と保護者が共に町内に住民登録されている方・県内の私立の高等学校、中等教育学校後期課程、専修学校高等課程に在学していること・学資の支弁が困難と認められる方

支給額

授業料補助 最高年額60,000円(就学支援補助金の支給額は、国の補助である高等学校等就学支援金と神奈川県補助である私立高等学校等生徒学費補助金の合計から実費授業料を差し引いた額)

締 7月16日(火)

※詳細は町ホームページをご覧ください。

問 学校教育課 ☎ 内線332

就学・就園相談

内容 来年度、幼稚園、小・中学校に入園・入学予定のお子さんの就園・就学について、ことばの発達や集団生活の難しさが気になる、食物アレルギーについてなど、不安のある保護者の方の相談を受け付けております。

問 学校教育課 ☎ 内線325

子育て支援課 ☎ 内線318

大磯はつつサポーター

新規活動者向け説明会

介護予防事業として65歳以上の方が介護保険施設等において行った活動の実績に応じてポイントを獲得し、ポイントに応じて、大磯町内協力店でご利用いただけるお買物チケットと交換できる事業です。関心のある方は説明会にご参加ください。

時 6月24日(月)13時30分～15時

場 保健センター2階研修室

対象 町在住で、65歳以上の方のうち要支援・要介護の認定を受けていない方。

締 6月21日(金)

問・申 福祉課 ☎ 内線316

FAX (61) 6002

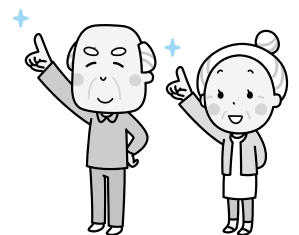

気象情報

4月

最高気温 22.3度 最低気温 2.8度 平均気温 13.5度

総雨量 114.0mm

わが家のアイドル



つづまほし あゆむ
続橋 歩くん (3歳)

いつも笑顔いっぱいの歩くん☆
毎日その笑顔に癒されています。
これからたくさん食べて、元気に育ってね♪

このコーナーに登場してくれる
お子さんを募集しています!

【対象】 1～3歳児

- ①お子さんのお名前 ②生年月日 ③住所 ④電話番号
- ⑤保護者の方のお名前 ⑥続柄 (長男・長女など)
- ⑦コメント (50文字以内)

をご記入の上、写真の画像をお送りください。

問政策課 ☎内線206
koho@town.oiso.kanagawa.jp

みんなで作ろう！ Oisoレシピ Vol.64

オクラのポタージュ

中学校2年生の
作品 (応募当時)

祖父からいただいたオクラを使いました。
食欲がないときにも食べやすいスープです。

材料 (4人分)

オクラ	12本
水	300ml
牛乳	200ml
コンソメ	小さじ2
塩・こしょう	少々
粗びきこしょう	お好みで



作り方

- ① オクラは仕上げ用に2本残し、他は1cmほどに切る。
- ② 鍋に水を入れて火にかけ、沸騰したらオクラを入れ、1分程茹で、仕上げ用のオクラ2本をとり出す。
- ③ ②にコンソメを加え、弱火にしてやわらかくなるまで煮る。
- ④ ③をブレンダーにかけ、滑らかにする。牛乳を入れ、沸騰しないように温め、塩・こしょうをし、粗熱がとれたら冷蔵庫で1時間程冷やす。
- ⑤ 茹でた仕上げ用のオクラ2本は薄切りにする。
- ⑥ 器によそい、仕上げ用のオクラをのせ、お好みで黒こしょうをふり出上がり。

問スポーツ健康課 ☎内線319

カメラスケッチ

広報カメラマン撮影

- ①バラ園 (5/13 旧吉田茂邸 高田さん撮影)
- ②山神輿 (4/21 高来神社 上田さん撮影)
- ③定置網漁 踊る魚 (4/21 大磯港沖合 木原さん撮影)
- ④国府祭 (5/5 六所神社 伊福さん撮影)
- ⑤5月の蝶 (5/6 寺坂 杉崎さん撮影)



町の人口と世帯
5月1日現在

人口 31,360 (+22) 男 15,301 (+3) 女 16,059 (+19)
世帯 12,643 (+26) () は前月比

UD FONT 見やすいユニバーサルデザインフォントを
採用しています。