



おおいそ

4

Apr.
2019
No.722

大切な家族のために、
私たちが守ること。

狂犬病予防定期集合注射を実施

16

散歩のマナー —住みよいまちのために—

- ⊗散歩中は、犬のふんは責任をもって片付け、回収するための袋やスコップを持ち歩きましょう。
- ⊗おしっこの臭いや汚れが気になる方もいます。ペットボトルなどで水を持ち歩き、水で流すなどの配慮をお願いします。
- ⊗周りに人が居る場所では、リード（綱）を短くして使いましょう。



問環境課 ☎(72) 4438

『安全・安心』

～誰もが安全・安心に暮らせる町へ～

災害時における情報伝達手段となる防災行政無線が聞こえづらいという問題の解消や、伝達手段の多様化を図るため、防災行政無線補完システムを導入します。災害による犠牲者を一人も出さないために、災害に強いまちづくりを進めます。

多くの町民の皆さんが利用する大磯駅前安全性の向上に向けた取り組みを進めます。また、高齢者や高齢者世帯の方々安心して暮らし続けていただけるよう、生まれてから生涯を閉じるまでを総合的に考えた「終活」を支援する仕組みづくりに着手します。



大磯駅前広場

『経済』

～産業の取組みの相乗効果により、町の活性化へ～

「大磯港賑わい交流施設」を、2020年のオープンに向けて整備を進めます。地元の農水産物や加工品、町の特産品などを取り扱う「賑わい創出」の拠点として、農業、漁業、商工業などの産業の活性化や、町内外から訪れる多くの方々の交流の場とします。

農林業については、鳥獣害対策や、いくつになっても健康で、無理なく楽しく農業を続けることができる方策を学ぶ講座を実施するとともに、自伐型林業の担い手育成研修会などの取組みも進めます。

このような産業分野の取組みの相乗効果により、町の活性化を図ります。



大磯港賑わい交流施設予定地

平成31年度 施政方針

『継続』と『一貫』

～「継続性」と「一貫性」を持ち、さらに磨き上げ結果へつなげる～

平成31年2月14日（木）に行われた町議会本会議において、中崎町長が平成31年度の町政運営の基本的な考え方となる施政方針を述べました。 政策課 ☎内線205

『子育て』

～子育て世代に寄り添い、「子育てで選ばれる町」へ～

誰もが安心して出産・子育てができる切れない支援体制となるよう、保健センターに母子保健コーディネーターを配置します。

そして、現在、出張型で実施している「東部つどいの広場」を常設化し、地域に根ざした子育てサービスを提供するとともに、子育て世代の身近な拠り所として、「(仮称)東部子育て支援センター」を整備します。

また、10月から予定されている幼児教育・保育の無償化への対応や、「5歳児健診」、町立幼稚園における「満3歳児保育」などの保育サービスを引き続き実施します。



東部つどいの広場

平成31年度は、町長として3期目のスタートの年となります。町に住む子どもから高齢者までのすべての世代の方々を、社会全体で支えることができる仕組みを実現し、あらゆる世代が集い、誰もが「安全・安心」に生き生きと暮らすことができるまちづくりを進めます。

そのために、「子育て」、「教育」、「健康」、「経済」、「安全・安心」の5つを重点項目として掲げ、事業の「継続性」と「一貫性」を持ち、さらに磨き上げ、最終目標である「交流人口の増加と定住人口の安定化」へつなげる取組みを進めてまいります。



平成31年度の主な事業

「紺碧の海に緑の映える住みよい大磯」の実現のために

町の指針である、第四次総合計画（平成18年度～平成32年度）の5つの施策の大綱に基づき、主な事業を紹介します。

1 安全で安心なあたたかみのあるまちづくり		4 心豊かな人を育てるまちづくり	
新 防災行政無線整備事業(補完システムの導入)	3,471万円	新 町立小中学校空調設備借上事業	2,350万円
新 地域会館AED借上事業	88万円	教育研究所整備事業	1,496万円
新 (仮称)東部子育て支援センター運営事務事業	189万円	子ども・子育て支援新制度運営事業(幼児教育・保育無償化の開始など)	4億5,968万円
継 (仮称)東部子育て支援センター整備事業	2,654万円	コンピュータ教育推進事業(小学校)	903万円
子育て・親育ち支援事業(子ども発達相談員の配置など)	929万円	生涯学習推進事業(OISO学び塾など)	272万円
妊婦健康診査事業	1,158万円	図書館資料整備事業	982万円
健康増進事業(おあしす24健康おおいぞなど)	415万円	旧吉田茂邸運営事務事業	1,316万円
スポーツ健康イベント事業(チャレンジデーなど)	113万円	文化財保護事業(相模国祭調査など)	763万円
2 町民の力や知恵が集まるまちづくり		5 個性と魅力と活力のあるまちづくり	
地域会館整備事業	3,911万円	新 明治記念大磯邸園整備事業	13億1,541万円
町村情報システム共同運営事業(コンビニ交付サービスの新規導入など)	7,386万円	歴史的建造物等整備事業	1,026万円
広報運営事務事業	1,523万円	橋りょう長寿命化修繕事業	4,902万円
消防専用無線維持管理事業		国府本郷西小磯1号線整備事業	7,492万円
[消防指令センター共同運営(平塚市・大磯町・二宮町)]	942万円	都市交通推進事業(交通空白区域等のバス・タクシーの運行など)	2,173万円
3 人と自然が共生する循環のまちづくり		農業振興普及事業	94万円
継 大磯港みなとオアシス推進事業	3億4,729万円	農地活用・鳥獣対策事業	804万円
海水浴場振興事業	2,054万円	商工業振興対策事業	2,712万円
運動公園維持管理事業	2,082万円	新たな観光の核づくり推進事業	245万円
再生エネルギー等推進事業	168万円	観光案内板整備事業	1,560万円
リサイクルセンター運営事務事業	1億5,014万円	西久保休憩施設整備事業	2,008万円
ごみの分別及び減量化推進事業	201万円		
ごみ処理広域化運営事業(環境事業センター・リサイクルプラザ負担金等)	9,896万円		

『健康』

～健康への意識を高め、健康寿命の延伸へ～

9年目を迎えた「おあしす事業」は、町民の皆さんの間に広く定着した日常的な取組みになっており、健康への意識を自然と高めることへつながっています。また、「ロコモ」や「アンチロコモ教室」も、ロコモ予防への関心を高めるといった成果が出ています。

歯と口腔の健康づくりを推奨するため、成人歯科健診の対象者を拡充します。これらの健康づくり事業を総合的に進め、健康寿命の延伸につなげます。

スポーツにおいては、昨年初参加した「チャレンジデー」にも参加し、スポーツを楽しむことから健康へとつなげます。



おあしす事業

『教育』

～すべての子どもたちのために、教育環境の整備へ～

子どもたちへの教育相談やサポート体制の充実のため、「大磯町教育研究所」を旧横溝千鶴子邸に移転するとともに、学校に通うことができない子どもたちに学習の場を提供するため、適応指導教室も併せて移転します。

子どもたちの情報活用能力の育成のため、小学校にタブレットパソコンを導入します。また、昨年の記録的な猛暑を受け、大磯幼稚園の全室と町立小中学校のすべての普通教室に空調設備を設置します。

中学校給食については、子どもたちが笑顔になるような給食の提供に向け、1日も早い再開を目指します。



教育研究所移転(旧横溝邸)



一般会計予算額は 108億5,100万円

会計別予算額		
会計名	予算額	前年度比
一般会計	108億5,100万円	16.8%
国民健康保険事業特別会計	38億6,900万円	3.5%
後期高齢者医療特別会計	9億8,900万円	1.9%
介護保険事業特別会計	30億5,700万円	△1.5%
下水道事業特別会計	14億5,500万円	△26.8%
合計	202億2,100万円	5.9%

歳出の性質別内訳

義務的経費

(支出が義務付けられている経費)
 人件費 (22億8,193万円)
 …職員の給与、議員等の報酬などの経費
 扶助費 (15億5,579万円)
 …子育てや高齢者、障害者への助成などの経費
 公債費 (6億4,268万円)
 …町債(町の借金)の返済の経費

投資的経費

(支出の効果が資本として残る経費)
 普通建設事業費 (20億7,357万円)
 …道路や学校などの公共施設を整備する経費
 災害復旧費 (310万円)
 …災害時に公共施設などを復旧する経費

その他

繰出金 (17億4,360万円)
 …国民健康保険事業、後期高齢者医療、介護保険事業、下水道事業の運営のために一般会計から補てんする経費
 物件費 (17億6,867万円)
 …消耗品などの購入や委託料などの消費的経費
 補助費等 (5億3,137万円)
 …団体等への負担金や補助金
 維持補修費ほか (2億5,029万円)

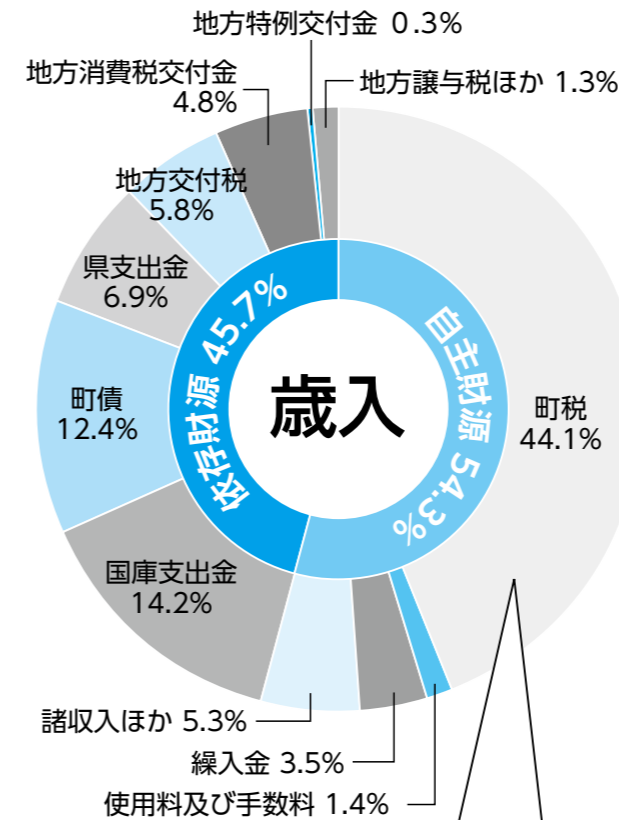
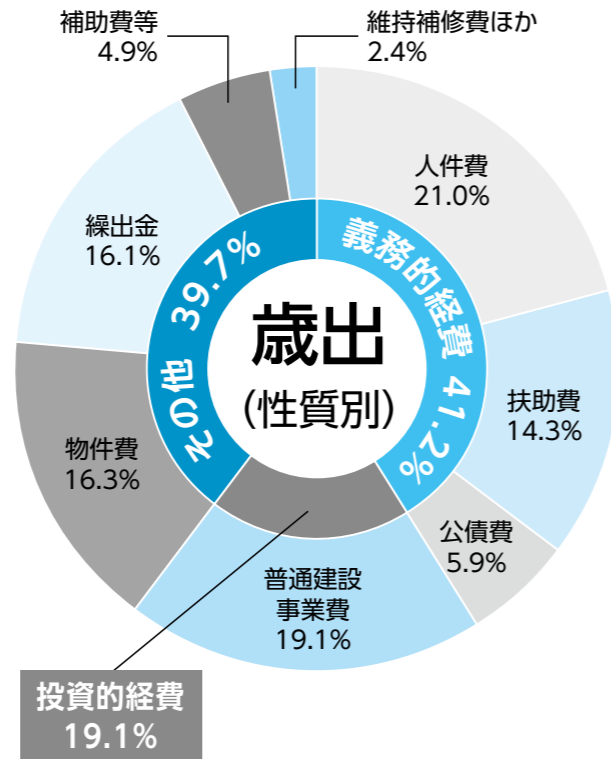

自主財源

(自主的に歳入することができる財源)

町税 (47億8,405万円)
 …町に納められる税金
 使用料及び手数料 (1億5,348万円)
 繰入金 (3億8,260万円)
 …基金(町の貯金)から引き出すお金
 諸収入ほか (5億6,808万円)

依存財源

(国や県などから交付される財源)

国庫支出金 (15億4,284万円)
 …国から交付される補助金など
 町債 (13億4,180万円) …町の借金
 県支出金 (7億4,960万円)
 …県から交付される補助金など
 地方交付税 (6億2,700万円)
 …地域間の財源不均衡をならすために国が地方に配分するお金
 地方消費税交付金 (5億1,900万円)
 …消費税から一定の割合で交付されるお金
 地方特例交付金 (3,200万円)
 …国の制度によって生じる町の収入減や負担増の補てんとして国から交付されるお金
 地方譲与税ほか (1億5,055万円)
 …国税として課税した地方税を地方自治体に配分するお金

【町税の内訳】

個人町民税	22億3,343万円 (前年度比 0.2%)
法人町民税	1億2,448万円 (前年度比 △5.9%)
固定資産税	22億2,617万円 (前年度比 △1.0%)
軽自動車税	5,503万円 (前年度比 3.0%)
町たばこ税	1億2,994万円 (前年度比 △5.4%)
入湯税	1,500万円 (前年度比 25.0%)

私たちのお金は何に使われるの? ~ 目的別でみた歳出の内訳 ~

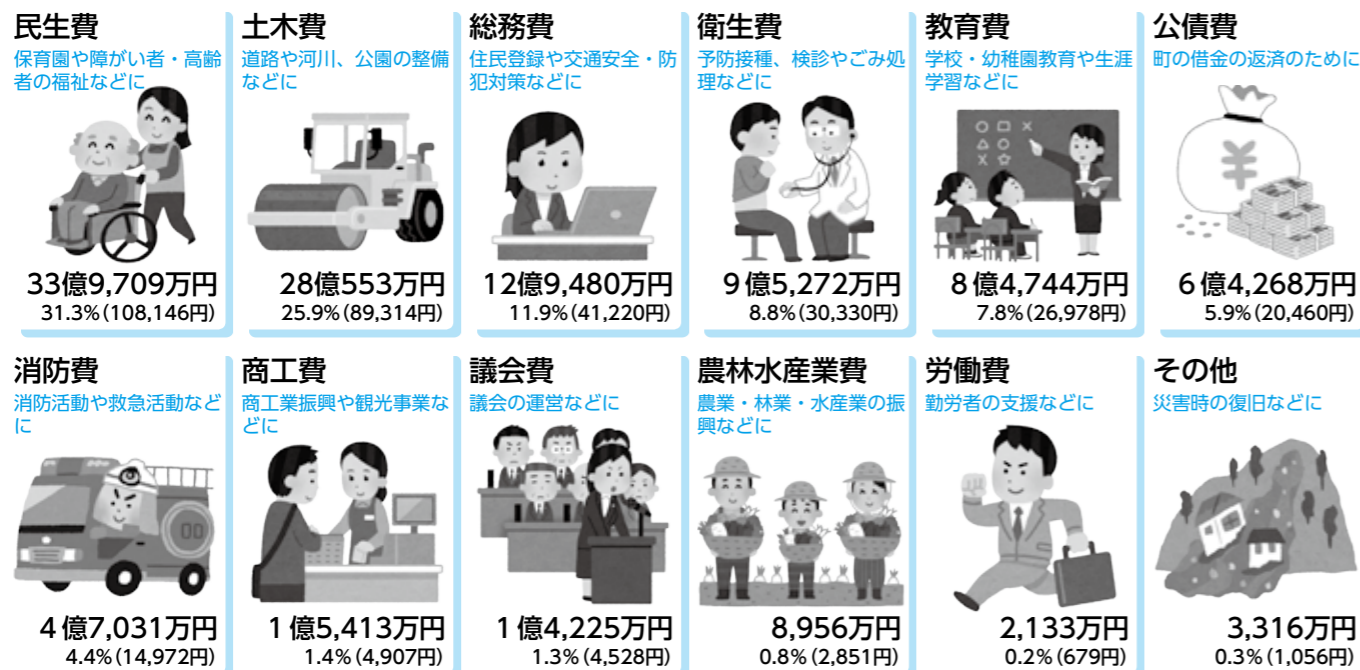

※()内の数値は平成31年1月1日現在の人口31,412人で算定した町民一人あたりの金額

町の家計簿 ~ 1世帯の年収を500万円とした場合 ~

収入				支出			
区分	31年度	30年度	構成比	区分	31年度	30年度	構成比
給料(町税)	221万円	259万円	44.1%	生活費(人件費・物件費)	187万円	213万円	37.3%
親などからの援助(交付税・交付金・国庫支出金)	167万円	155万円	33.3%	子どもへの仕送り(繰出金)	81万円	97万円	16.1%
家賃収入(財産収入など)	13万円	19万円	2.7%	ローン返済(公債費)	29万円	34万円	5.9%
借入金(町債)	62万円	26万円	12.4%	家の増改築など(普通建設事業費)	96万円	32万円	19.1%
貯金の取り崩し(繰入金)	17万円	18万円	3.5%	医療費・学費(扶助費)	71万円	82万円	14.3%
その他(繰越金など)	20万円	23万円	4.0%	貯金(積立金)	5万円	6万円	1.0%
合計	500万円	500万円	100%	税金・交際費・投資など(補助費など)	31万円	36万円	6.3%
				合計	500万円	500万円	100%

お知らせします 町職員の給与・職員数

☎総務課 ☎内線210

職員の給与のしくみ

職員の給与は、生計費及び国や他自治体の職員給与、民間企業従業員の給与との均衡を図るため、人事院が国家公務員に対して行う給与勧告に準じて、町議会の議決を経て定められた条例に基づき支給します。

職員の平均給料月額及び平均年齢の状況

(平成30年4月1日現在)

区 分	大磯町		国	
	平均給料月額	平均年齢	平均給料月額	平均年齢
一般行政職	284,759円	39.1歳	329,845円	43.5歳
技能労務職	294,833円	56.5歳	286,817円	50.7歳

人件費の状況 (平成29年度一般会計決算)

住民基本台帳人口	歳出額 (A)	実質収支	人件費 (B)※	人件費率 (B)／(A)
33,028人	10,838,538千円	365,641千円	2,081,566千円	19.2%

※人件費には町長、副町長、教育長、議員等の特別職に支給される給料、報酬等を含みます。

給与費の状況 (平成30年度一般会計予算)

職員数 A	給 与 費				一人当たりの給与費 B/A
	給 料	職員手当	期末・勤勉手当	計 B	
297人	929,443千円	310,241千円	389,792千円	1,629,476千円	5,486千円

※給与費は当初予算に計上された額であり、特別職は含みません。

特別職等の給与・報酬の状況 (平成30年度)

	月 額	期末手当 (年間)
町 長	767,000円	3.85月分
副 町 長	623,000円	
教 育 長	575,000円	
議 長	423,000円	4.15月分
副 議 長	344,000円	
議 員	315,000円	

ラスパイレス指数

(各年4月1日現在)

ラスパイレス指数とは、国家公務員の給料を100とした場合の地方公務員の給料水準を示す指数です。

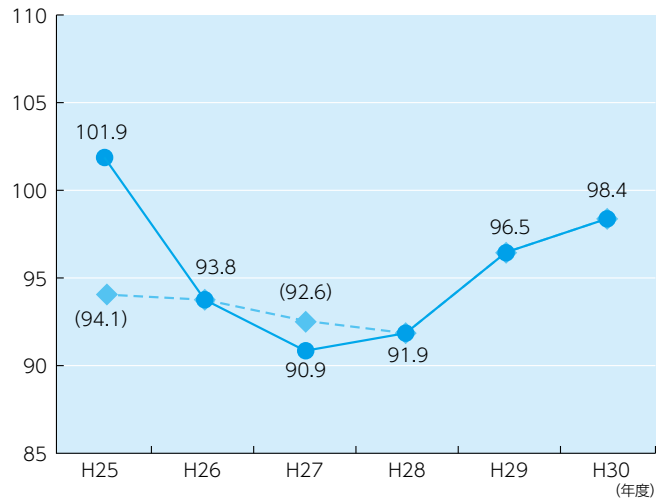

※平成25年度の括弧内の数値は、国家公務員の臨時特例法(平成24年4月1日～平成26年3月31日)による減額前の額と比較した参考値です。

※平成27年度の指数は、給与制度の総合的見直しによる経過措置を行わなかったため、制度完成時の地域手当支給率に基づき算出しています。括弧内の数値は平成27年4月1日現在の国の指定基準地域手当支給率に基づき算出した参考値です。

職員数

(各年4月1日現在)

今後も効率的な行財政を推進するとともに、適正な定員管理を行い住民サービスの維持を図っていきます。

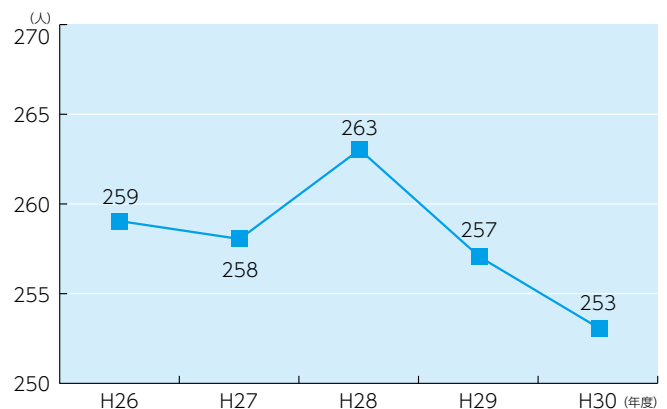

大磯オープンガーデン & 大磯アフタヌーンティー2019



問 おおいそオープンガーデンホーム
運営委員会
町商工会内 ☎(61)0871
産業観光課 ☎内線334

新緑の香り漂う、町内お花めぐり散策はいかがですか。

▶とき 4月26日(金)～28日(日)
5月10日(金)～12日(日)

いずれも 10時～16時

▶ところ オープンガーデンに参加されているお庭など
●「大磯アフタヌーンティー」を同時開催。町内20店舗のカフェで、オリジナル限定メニューを楽しめます。
※来訪者用の駐車場はありません。また、ご近所の迷惑にならないよう静かに鑑賞をお願いします。

「大磯アフタヌーンティー」参加店

- ・アピックリオス ・大磯珈琲庵 ・カフェ あおぼと ・cafe暖
- ・カフェ ぶらっと ・蔵にて ・古民家カフェ こゆるぎ庵 ・Sara
- ・嶋立庵 ・CHAIRO CURRY ・はやし亭 ・ビストロ シャルマン
- ・ほっこり桜カフェ ・magnet ・ラコルタ カフェ プラス ベーカーリー
- ・大磯迎賓館 ・マッサマンタイキッチン ・Kelly's House
- ・茶屋町cafe&deli ・cafe Goda ※開催日及び時間は、各店舗により異なります。



おいしいランチ & 小さなお花ツアー

石神台・国府地区のオープンガーデンをめぐるります。

▶開催日

A: 4月27日(土)・5月11日(土)(アピックリオス)

B: 4月28日(日)・5月12日(日)(ビストロシャルマン)

▶集合 9時30分

▶集合場所 石神台東公園前

※集合場所近く無料駐車場有

▶定員 各15人(先着順)

▶参加費 A: 3,000円 B: 3,500円
(ガイド料、お食事代、保険料)

※事前振込になります。

▶申込み おおいそオープンガーデンホーム運営委員会のホームページ、またはFAXから。

※詳細はホームページをご確認ください。

問・申 おおいそオープンガーデンホーム運営委員会

☎090 (1796) 2102 (大倉)

<http://open-garden-oiso.wixsite.com/home>

城山マルシェ

大磯オープンガーデン2019で庭園散策に訪れる方を対象に大磯町のお店の方々が地場産品などの販売を行います。

▶開催日

4月27日(土)～28日(日)、5月11日(土)～12日(日)
10時～15時 ※雨天中止

▶ところ

大磯城山公園 旧吉田茂邸地区 兜門前ロータリー

▶駐車場 土日祝 有料

問 大磯城山公園 ☎(61) 0355

大磯オープンガーデンめぐり

大磯駅周辺のオープンガーデンめぐり

▶開催日 4月26日(金)

▶集合 (A) 9時30分 (B) 11時30分

▶集合場所 大磯駅前観光案内所

▶食事 大磯迎賓館

▶定員 各40人(抽選)

▶参加費 4,500円(ガイド料、お食事代、保険料他)
※事前振込になります。

▶締切 4月15日(月)

旧吉田茂邸庭園とその周辺のオープンガーデンめぐり

▶開催日 5月10日(金)

▶集合 (A) 9時30分 (B) 11時

▶集合場所 吉田邸地区管理休憩棟(受付)

▶食事 大磯プリンスホテル

▶定員 各40人(抽選)

▶参加費 4,500円(ガイド料、お食事代、保険料他)
※事前振込になります。

▶締切 4月15日(月)

両日ともハガキまたはホームページからお申込みください。(当日消印有効)

※詳細はホームページをご確認ください。

問・申 大磯町観光協会 ☎(61) 3300

<http://www.oiso-kankou.or.jp>



星槎国際高校湘南女子サッカー部

町条例表彰により表彰！

1月に開催された「第27回全日本高等学校女子サッカー選手権大会」において優勝を果たしました「星槎国際高等学校湘南女子サッカー部」を町条例により表彰することが決定し、3月15日に表彰条例表彰授与式を開催しました。

町のスポーツ振興に寄与し、町民に明るい夢と希望を与えていただきました。今後ますますご活躍されますようお祈りいたします。

問政策課 ☎内線2113



4月5日(金)から11日(木)まで 新入学児童・園児を交通事故から守る運動実施

一人ひとりが交通安全について考え、新入学児童・園児のお手本となるよう交通マナーを守り、交通事故を未然に防ぎましょう。

- 新入学児童・園児への交通安全全指導を家庭・地域で徹底しましょう。
- 通学・通園路の危険な箇所を

把握し、お子さんの正しい歩き方や横断歩道のわたり方を確認しましょう。

- 車で学校や公園等の周辺を通るときは、子どもの飛び出しに注意しましょう。
- 全ての座席のシートベルト着用を徹底しましょう。
- 横断歩道の歩行者優先を徹底しましょう。



問町民課 ☎内線237

2019〜2020 「おいそ暮らしのガイド」を 発行

広報おいそ4月号と一緒に配布しています。

この冊子は、保健・福祉・子育て支援・ごみの出し方などの行政情報を分かりやすくまとめた情報ガイドブックで、町と民間企業（株式会社サイネックス）との協働事業で作成したものです。お手元に置いてご利用ください。



問政策課 ☎内線206

町指定民俗資料（無形民俗文化財）

高麗の山神輿

「高麗の山神輿」が、4月19日（金）に行われます。山神輿は、高麗山を構成する山のひとつ大堂（海拔165メートル）の山頂の上宮跡をめざして、暗闇の中、急な斜面を一直線に神輿を担ぎあげる行事です。その迫力と物珍しさに、例年、多くの見学者が集まります。

では、なぜ神輿の登山が行われているのでしょうか。その理由は「観音さまの祭り」にあると伝えられています。江戸時代には、高麗の神様の本当の姿は千手観音であると考えられていました。その縁日である18日には、農具

市が催され、大勢の人々が集まりました。その喧騒を避けるため、山頂の上宮に神様を遷したのが、山神輿のはじまりだと言われています。

もともと高麗地区の住民の方々の手で行われていた山神輿ですが、現在では住民以外の方でも、親綱の引き手として参加することが出来ます（18頁参照）。

江戸時代から続く珍しい行事にあなたも参加してみたいかがでしょうか？

問生涯学習課 ☎内線341



チャレンジジデー2019

5月29日(水)開催

みんなでカラダを動かしてめざせ初勝利!

チャレンジジデーとは?

毎年5月の最終水曜日午前0時から午後9時までの間に15分以上継続して運動やスポーツを行った住民の「参加率(%)」を人口規模がほぼ同じ自治体と競い合う住民総参加型スポーツイベントです。

町では昨年に引き続き2回目の参加となります。

参加するにはどうするの?

カラダを動かすことなら何でもOK!

イベント当日に、スポーツ活動、ウォーキングなどの運動だけでなく、通勤、通学(徒歩、自転車)、掃除、料理、洗濯、買い物等の家事一般など、町内で15分以上身体を動かせば、「いつでも・どこでも・どなたでも」チャレンジジデーに参加できます。

当日中に必ず参加報告を!

15分以上身体を動かしたら、当日の午後9時30分までに参加報告が必要です。電話、FAX、メールのほか、町内公共施設やコンビニ・スーパー等の店舗に設置する参加報告書回収箱への投函や電子申請届出システムで

も受け付けます。

当日イベントプログラム

チャレンジジデーの参加が広がるよう、大磯運動公園や公共施設において各種スポーツイベントプログラムを開催します。
※イベントプログラムの詳細は、広報5月号と一緒に配布します。

めざせ初勝利!

チャレンジジデーでは、敗れた自治体が対戦自治体旗を1週間庁舎に掲揚するというユニークなルールが決められています。今回の対戦自治体は、出場5回目の強豪「北海道美唄市」です。

昨年は参加率(32.2%)で沖縄県石垣市(46.1%)に敗れていました。初勝利をめざし、みんなで力を合わせて頑張りましょう!



問 スポーツ健康課

☎内線324

4月27日~5月6日は

10連休です!

町役場の手続きはお早めに!

5月1日(水)は、天皇陛下ご即位の日で休日となります。それに伴い、4月30日(火)と5月2日(木)が休日となるため、4月27日(土)から5月6日(月・振休)までの10連休となります。

※その他の公共施設の休館日等については、「お知らせ版」でご確認いただくか、各施設へお問合せください。

町役場へ手続き等でお越しの際は、お間違えのないようにご注意ください。また、お急ぎの方は、連休前に早めの手続きをお願いします。

問 政策課

☎内線205



固定資産税・軽自動車税 納税通知書の発送

平成31年度固定資産税・軽自動車税の納税通知書は、5月8日(水)の発送を予定しています。

なお、納税通知書は、作成時期の都合上、旧元号で表記されておりませんが、改元後も有効です。

問 税務課

町民税係 ☎内線253

資産税係 ☎内線255

GO TO 東京オリ・パラ 2020 Vol.13

ブータンって どんな国?

~ 宗教・文化 ~

ブータンはチベット仏教の国です。人々の生活に仏教が根付き、あらゆる場面で仏教の影響を感じることができます。大きな寺院が目立つほか、街中には、「マニ車」と呼ばれる円筒状の回転車があります。マニ車の中には経が収められ、回転させた数だけ、経を唱えたと同じ功德が積めると言われています。

宗教的な行事で代表的なのは、「ツェチュ」というお祭りです。鮮やかな衣装と特徴的な仮面をつけた踊り手によって、チベット仏教の説話に基づいた舞踏が行われます。宗教行事として、ブータンの人々がよく集まるほか、外国人観光客も多く訪れます。

また、印象深い民族衣装は、「ゴ」(男性)と、「キラ」(女性)があり、現在も公の場では着用が義務付けられています。



チャレンジフェスタで「ゴ」と「キラ」の試着体験をしました。

日本の着物に造りが似ていますが、ゴは体の3倍ほどの幅、丈は足首まであるものを、帯状の紐で固定し、幅は体にぴったり合わせ、丈は膝丈ほどにして着ます。キラは、色合わせにルールがあるほか、襟元や足元は肌を露出せず着用します。

問 政策課 ☎内線205

国民年金のお知らせ

国民年金保険料が変わります

4月から、国民年金第1号被保険者と任意加入被保険者の国民年金保険料が月額16,410円に変わります。

口座振替は5月末引き落とし分から、前納納付は4月末引き落とし分から変更となります。

学生納付特例の申請は4月から

20歳以上の学生で保険料を納めるのが困難な場合、申請をすることで4月から翌年3月までの保険料の納付が猶予されます。※昨年度特例の対象となった場合でも、毎年申請が必要です。

- ▼手続きに必要なもの
- ① 申請書
 - ② 基礎年金番号がわかるもの
 - ③ 有効期限がわかる学生証
- ※学生以外で保険料の納付が困難な場合は、免除制度や納付猶予制度があります。ご相談ください。

予約相談をご利用ください
年金についての相談を希望される方は、予約相談をご利用ください。

☎0570(05)4890

産前産後の方の国民年金保険料が免除されます

産前産後の方の国民年金保険料が免除されます。出産予定日または出産日が属する月の前月から4か月間の国民年金保険料が免除されます。

▼対象者 国民年金第1号被保険者で、出産日が2月1日以降の方

▼届出開始 4月3日(水)から

▼届出時期 4月1日以降、出産予定日の6か月前から

制度の開始が4月1日なので、下表のとおり、出産日が2月、3月、4月の方は、全期間が免除対象とはなりません。

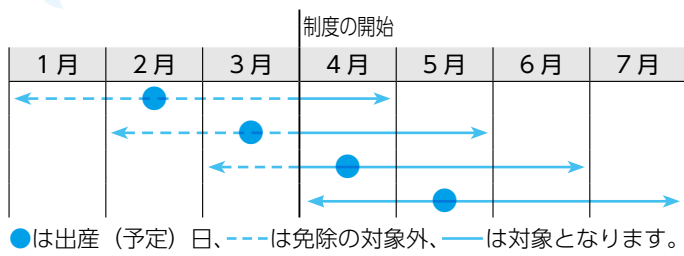

平塚年金事務所

☎(22)1515
町民課 ☎内線268

固定資産税のお知らせ

土地・家屋の価格等縦覧帳簿の縦覧

自己の所有する土地・家屋の評価額が適正かどうかを判断できるように、価格等縦覧帳簿を縦覧することができます。

縦覧できる方

固定資産税の納税者本人またはその代理人

縦覧期間・場所

4月1日(月)～5月31日(金) ※土日祝日を除く。
税務課窓口

必要な物

本人確認書類(運転免許証、保険証、納税通知書など)、委任状(代理人の方のみ)



固定資産課税台帳の閲覧

自己に関わる固定資産の課税内容、税額等を確認できるように、固定資産課税台帳を閲覧することができます。

閲覧できる方

① 大磯町内に固定資産を有する方またはその代理人

② 納税管理人

③ 借地人・借家人

④ 平成31年1月2日以降の所有者(相続人を含む)

⑤ 管財人

閲覧期間・場所

通年(土日祝日を除く) 税務課窓口
※平成31年度分は4月1日(月)から閲覧できます。

※縦覧期間中は、固定資産課税台帳の写しを無料で交付します。

必要な物

本人確認書類(運転免許証、保険証、納税通知書など)、委任状(代理人の場合のみ)、権利関係等を証明する書面(賃貸借契約書、売買契約書、戸籍謄本など) ③～⑤に該当する方のみ

☎税務課 ☎内線255

国民健康保険のお知らせ

社会保険に加入したら国民健康保険脱退の手続きが必要です

国民健康保険加入者が就職等により社会保険に加入した場合には、国民健康保険脱退の手続きが必要です。手続きをしないと引き続き保険税が請求されます。

※離職等の場合には国民健康保険加入の手続きが必要です。

脱退の手続きに必要なもの

- ・新しく発行された健康保険証または資格取得証明書
- ・以前の国民健康保険証
- ・運転免許証などの写真のついた本人確認書類
- ・印鑑
- ・マイナンバー通知カードまたは、個人番号カード



☎町民課 ☎内線274

図書館・郷土資料館だより

図書館 電話 (61) 3002
 休館日 4/1・4・8・15~19・22
 郷土資料館 電話 (61) 4700
 休館日 4/1・2・8・15・22

図書館情報

気持ち新たに 図書館利用のススメ

新年度が始まりました。図書館の本が、皆さんとの出会いを待っています。図書等の利用は無料ですので、ぜひ図書館にお出かけください。本、雑誌、CDを借りるには

利用券が必要です。氏名・住所の確認のため、健康保険証、運転免許証等を持参してください。
予約・リクエストは
 貸出し中の図書、雑誌、CDを予約できます。館内端末のほか、ご自宅のパソコンや携帯電話、窓口でも手続きできます。

住所等変更があったときは
 転居や転出するときは、窓口で手続きをお願いします。メールアドレスとパスワードは、ご自宅のパソコンや携帯電話で変更できます。

何冊読めるかな？ 読書スタンプラリー2019

対象 小学1・2年生、3・4年生、5・6年生、中学生（ティーンズ）
開始日 4月23日（火）
申込み 本館・国府分館窓口で申込書に記入してください。スタンプラリーカードが渡されます。
借りて、読む スタンプラリーコーナーにある、学年別のスタンプ



ラリー用図書を借りて、返却時にスタンプラリーカードに、読んだ本の書名、作者名、簡単な感想を書いて窓口にいる人に渡してください。
プレゼント スタンプラリーカードにスタンプを押してもらいましょう。集めたカードの枚数に応じてプレゼントがもらえます。

入学おめでとう！ ステップブックにチャレンジ

小学1年生を対象に約50冊の本を選びました。
ステップブック・リストと、読んだ本を記録できる読書通帳を1年生全員に配布します。 また、図書館では対象の本の展示を行い貸出します。スタンプラリーと合わせて、楽しい本とたくさん出会ってください。



▲ステップブック (昨年度展示)

休館のお知らせ

4月16日（火）から19日（金）まで、蔵書点検のため、休館します。ご理解とご協力をお願いします。

郷土資料館情報

吉田茂新収蔵資料展

企画展「吉田茂新収蔵資料展」を開催します。

当館では、旧吉田茂邸公開前後より、吉田茂に関する資料を多数ご寄贈いただいております。平成29年度に開催した企画展「吉田茂―その生涯と大磯」にも展示していない資料が多くあります。今回は、こうした吉田茂の新着資料の収蔵品展を行います。ぜひ、ご来館ください。

▼とき 4月27日（土）～6月23日（日）まで

▼休館日 5月7日、13日、20日、27日、6月1日、3日、10日、17日

▼ところ 郷土資料館企画展示室
 ▼入館料 無料



▲大磯の自宅でくつろぐ吉田茂

「古文書裏打ちクラブ」 随時会員募集中！

郷土資料館では、古文書の修復を目的として、「古文書裏打ちクラブ」が活動しています。このクラブでは、会員の皆さんが主体となって、郷土資料館が所蔵している古文書の裏打ち作業を行います。現在は、裏の下張り文書を裏打ちしています。



▲活動の様子

▼とき 毎月第3土曜日 10時～15時頃

▼ところ 郷土資料館研修室
 ▼対象 どなたでも

▼申込み 随時募集中。窓口または電話でお問合わせください。

旧吉田茂邸 臨時開館

4月2日（火）は、旧吉田茂邸を開館します。



製作活動楽しかったね



一日大学生体験



▲真剣に宿題をしています
▼スタッフと元気に外遊び

放課後子ども教室の様子

～平成30年度～



留学生とおにごっこ

放課後子ども教室 参加者募集!

平成31年度の放課後子ども教室の参加者を募集します。参加するには、事前登録と保険加入が必要です。**(登録は毎年必要です。)**参加を希望する場合は、学校で配布する「登録申込書」に記入し、保険料300円を添えて申込みしてください。**※「登録申込書」は4月中旬に学校から配布されます。**

～～～受付日のご案内～～～

大磯小学校

- ▶とき 4月24日(水) 15:00～16:00
- ▶ところ 大磯小学校 体育館

国府小学校

- ▶とき 4月17日(水) 15:00～16:00
- ▶ところ 国府小学校 体育館

※現金を取り扱いますので、必ず保護者の方がお越しください。
※駐車場はありません。徒歩か自転車、公共交通機関をご利用ください。
※受付日に都合がつかない方は、役場子育て支援課窓口で受付します。

どんなことをしているの?
学校が終わるチャイムとともに、元気にあいさつをしながらいよいよ活動スタートです。体育館ではドッジボールやバドミントンなどで賑わい、運動場では鬼ごっこやサッカーをして元気いっぱい活動する姿が見られます。図書室では宿題に真剣に取り組んだり、スタッフに教わりながら工作をしたり。七夕やクリスマスの飾り作りなど、季節の行事に合わせた製作

活動はとても人気があります。子どもたちは、スタッフや異なる学年の子どもたちと交流しながら、放課後の時間を楽しんでいます。
昨年は、神奈川県立大磯高等学校と連携した夏休みの特別科学実験教室や、チームラボキッズ(株)によるパークラフト教室、また、東京2020オリパラ事業と連携し、星槎国際高校湘南に留学しているエリトリアとブータンからの留学生に教わる「走り方教室」などを実施しました。様々な団体の皆さんにご協力いただき、子どもたちはたくさんの経験をすることができました。

朝の子どもの居場所づくり

共働きのご家庭が増える中、朝早く出勤しなければならぬ親御さんは、子どもが小さいのでちゃんと戸締りしたかな?学校に行っただけかな?といった心配があるかと思えます。

町では、仕事と家庭の両立や子育て支援の面から、平成28年1月より、小学校の敷地内に児童保育施設を活用して朝の子どもの居場所づくりを始めました。

公立の小学校でのこのような取り組みの事例は全国的にも例がなく、利用されている保護者の皆さんからも好評をいただいています。

参加している子どもたちは、勉強をしたり、スタッフと一緒にパズルゲームで遊んだり、朝の時間を有意義に過ごしています。

保護者の方がお仕事などで早く出かけてしまい、お子さんが一人になってしまうご家庭の方、また、地域の方や他学年のお子さんとの交流をさせてみたい方は、ぜひ、ご利用ください。



▲子どもたちの活動の様子

朝の子どもの居場所づくり事業の概要

- ▶登録保険料 児童一人300円/年
- ▶利用料 無料
- ▶参加対象 町立小学校に在学中の児童
- ▶活動場所 学童保育施設ほか
- ▶活動内容 自主学習、交流活動、運動等
- ▶利用時間 7:15～8:15
- ▶その他 原則として、保護者の方または保護者が指定する方が、お子さんを学童保育施設まで送ってください。

〒243-0292 大磯学童保育所 ☎(61)9390
〒243-0292 国府学童保育所 ☎(72)3274

みんなで作る子どもの居場所 放課後子ども教室



放課後子ども教室は、学校の体育館や運動場を活用し、放課後に異なる学年の子ども同士や地域のボランティアスタッフと交流しながら、子どもたちが自由に遊んだりすることができる居場所です(原則、毎週水曜日開催)。町内の小学校に在学中で参加登録した児童であれば、誰でも参加できますので、ぜひ、ご利用ください。



問子育て支援課 ☎内線306・305

子どもの居場所

放課後子ども教室は、子どもの居場所がなくなりつつある現在、放課後に安心して過ごせる居場所の確保と地域とのつながりを深めるため、平成20年にスタートしました。
登録児童数は年々増加し、今では大磯・国府両小学校ともに200名以上!子どもたちにとって「放課後の居場所」として広く浸透してきました。



▲スタッフとボードゲームに熱中!

地域の皆さんのおかげです

子どもたちの活動を見守ってくれるのは、地域のボランティアスタッフの皆さんです。皆さん、子どもたちが大好き!いつも優しく、あたたかく、子どもたちを見守ってくれています。なんと、放課後子ども教室がスタートした年から、ずっとスタッフとして子どもたちを見守ってくれている方もおり、

★ボランティアスタッフ大募集★

放課後子ども教室では、「有償ボランティア」としてお手伝いをいただけるスタッフを募集しています。毎回参加できなくても大丈夫!皆さんの経験などを生かし、子どもたちと楽しいふれあいのひと時を過ごしてみませんか?ご興味のある方は、お気軽に担当課までお問合せください。

- ▶主な活動 子どもたちの活動の見守り、子ども教室の運営の手伝い、子どもたちと一緒に遊ぶ等
- ▶謝金 1回参加 1,000円



「あのとき参加してくれていた子ども、もう高校生だよ」と、当時参加していた子どもたちの可愛いエピソードを聞くことができます。
また、「昔遊び教室」や、スポーツ推進委員の皆さんによる「ユニカール」など、地域の団体によるイベントも子どもたちから大好評!
放課後子ども教室は、地域の皆さんのあたたかいご協力により、今年で12年目を迎えることができました。

妊婦健康診査・妊婦歯科健康診査を受けましょう！



健やかな妊娠と出産のために、妊婦健康診査・妊婦歯科健康診査はとても重要です。母子健康手帳の交付時にご案内しています。

妊婦健診では、費用補助券を使って、決められた期間と回数を受診しましょう。

また、妊婦歯科健診では、妊娠中から歯や歯ぐきの健康に気をつけることで、赤ちゃんの歯を守ることができます。

お子さんの予防接種について



次の予防接種は対象年齢であれば、実施医療機関にて無料で受けられます。お子さんの体調のよいときに、主治医と相談しながら接種をしましょう。

※実施医療機関は子育てガイドブック、町ホームページに掲載しています。

	対象	費用	方法
妊婦健診	町内に票のある妊婦	費用補助 1回目 11,500円 2回目～14回目 4,500円	医療機関・助産院の受診時に費用補助券を提出
妊婦歯科健診	町内に票のある妊婦	無料	直接予約 ※協力歯科医院

問スポーツ健康課
☎内線309

問スポーツ健康課
☎内線308

対象となる年齢	予防接種の種類
生後2か月から	ヒブ・小児用肺炎球菌・B型肝炎
生後3か月から	四種混合
5～8か月から	BCG
1～2歳	麻しん風しん1期、水痘
3歳から	日本脳炎1期
就学前	麻しん風しん2期
11歳～13歳	日本脳炎2期、二種混合

4月より

母子健康手帳の交付が『予約制』に変わります



医療機関を受診し、妊娠がわかったら、電話で面接日時をご予約の上、保健センターにお越しください。所要時間は30分程度になります。

妊娠期から子育て期の切れ目ない支援のスタートとして保健師がすべての妊婦さんと面接し、妊婦さんと生まれてくる赤ちゃんの健康記録として大切な母子健康手帳や妊婦健康診査補助券などをお渡ししています。

妊婦さん・赤ちゃんメール相談を始めます



町ホームページ内、「妊婦さん・赤ちゃんメール相談」のメールフォームによるお問合せをご利用ください。

回答するまでに1週間程度かかる場合がありますので、急を要するご相談は、来所か電話でお願いします。

問スポーツ健康課
☎内線309

こんにちは 保健師です

こどもの言葉のお話

「こどもの言葉」と聞いて思い浮かぶのはどのようなことでしょうか？「ワンワン」「ブーブー」など一生懸命こちらに訴えかけてくる様子はとても可愛らしいですね。でも実は、こどもの言葉の始まりはもっと早い時点で始まっているんです。

保護者が母乳やミルクで赤ちゃんの顔を見つめるところから言葉の基礎となるコミュニケーションは始まります。また、「うーあー」などの意味を持たない声に対して話しかけたり反応することで、こどもは徐々に言葉を覚えていきます。

そうして、こどもの中で十分にため込んだ言葉をやがて少しずつ発していくようになっていきます。およそ2歳頃になると、「語彙爆発」とも言われる状態になり、こどものおしゃべりが止まらなくなることもあります。

言葉を促す遊び

教えていかなければ、言葉を知っていくことは難しいです。しかし、教えるといっても学校で習うような教え方をする必要はありません。日々の遊びのなかで「これは○○だね」「お花

が咲いていて綺麗だね」など、一緒に体験したことを言葉にしたり、絵本の読み聞かせを楽しむことも、こどもが言葉を知るためには大切な学びになっていきます。

絵本の楽しみ方はこどもの月齢によって様々で、初めは興味を示さなかったり、ページをどんどんめくって話の内容を楽しみむどころではなかったりします。しかし、「絵本を読んでもらっている」という体験の積み重ねや、次第に物語を楽しめる脳の機能が発達してくるに従って、言葉を含めた絵本の楽しみを知っていくことができます。

個人差もあります！

そうはいっても、知らない間に聞いた言葉をどんどんと話す子やなかなかお話しをしない子、お話ししても言葉の数が増えにくい子など、言葉は個人差がとても大きく見られる部分でもあります。

少しでも心配がある時は、乳幼児健診の際に相談したり、個別に保健センターや子育て支援総合センターにご相談ください。

問スポーツ健康課 竹田
☎内線310

子育て支援総合センター (めばえ)からのお知らせ

問・申

子育て支援総合センター

☎ (71) 3377

休館日 4/7・14・21・28・29・30
(日・祝日)

子育て支援総合センターでは、様々な講座を企画しています。今年度は新しく母親講座「ママのためのフラ」を開催します。また、昨年度好評だった健康に関する子育て講座「母乳育児と卒乳・断乳について」は年2回に増えます。

子育てや家事に忙しい毎日の中で、学んだり癒されたりストレスを発散したりして、リフレッシュできるひとときを過ごしにいらっしゃいませんか？ご参加をお待ちしています。

お母さんとお子さん対象だけでなく、お父さんに向けた講座もありますので、今後もこちらのページにご注目ください。



笑顔いっぱい親子で楽しもうリトミック

子育て支援総合センター(めばえ)

イベント	対象	日程	時間	備考
ママと一緒に おはなしタイム	未就学児と 保護者	4/2 (火)	11:00~11:30	おはなしボランティア「まめの木」によるおはなし会です。 ☎不要
お誕生会		4/16 (火)		出し物：大型絵本 プレゼント：バースデーカード(お子さんの手形を押し) ☎不要
子ども発達相談員 (心理士)の育児相談	未就学児の 保護者	4/17 (水)	10:00~11:00	お子さんの発育や発達で心配なことをお気軽にご相談ください。 ☎不要
保健師の育児相談		4/23 (火)	11:00~12:00	
子育て講座 「親子で楽しむ リトミック」	①6か月~1 歳位の乳幼児 と保護者 ②1歳~3歳 の幼児と保護 者	4/18 (木)	10:00~10:30	様々なリズムに合わせて親子で身体を動かします。いろいろな楽器の振動にも触れ、耳や体で音を感じましょう。 定各15組 講師：榎 久美子氏・小林 晴奈氏 持バスタオル(①のみ) ☎4/4(木)~
		5/16 (木) ※2回で1コース	10:45~11:30	
母親講座 「ママのためのヨガ」	未就学児の 保護者	5/9・6/13・ 7/11・9/12 (いずれも木曜日) ※4回で1コース	10:00~11:00	日ごろ育児で頑張っているママの疲れを癒し、心も身体もスッキリさせませんか。定8名 講師：寺崎 由美氏(ハタヨガ・キッズヨガ講師) ☎4/11(木)~※たくさんの方に受講していただきたいので、これまでに2回以上受講された方はご遠慮ください。
母親講座「茶道」		5/13・6/10・ 7/22・9/9・10/21 (いずれも月曜日) ※5回で1コース	10:00~11:30	初心者向けの茶道(裏千家)の講座です。子育てで忙しい日常から離れ、心静まる一時をご体験ください。定6名 講師：高野澤 宗彩氏 費2,500円(材料費含む) ☎4/8(月)~4/19(金) ※たくさんの方に受講していただきたいので、これまでに2回以上受講された方はご遠慮ください。
母親講座 「ママのためのフラ」		5/14・6/11・7/9・ 7/30・8/27・9/10 (いずれも火曜日) ※6回で1コース	10:00~11:30	今年度、初めて開催する講座です。毎日、育児や家事を頑張っているママ、心も身体もリフレッシュできるフラダンスの魅力を感じながら一緒に踊りましょう。定8名 講師：高橋 明美氏(ポニアロハフラスタジオ所属) ☎4/16(火)~
母親講座 「利き脳お片付け」	0歳~小学2 年生までのお 子さんをお持ち の保護者	5/15(水)、 23(木)、30(木) ※1回のみのお講 も可能	10:00~11:30	リバウンドのないお片付け。自分に合った片付け方を学び、心地よい生活を送りましょう。定8名 講師：林 ミナ氏(財団法人日本ライフオーガナイザー協会認定) 内容：①あなたの利き脳は？②価値観の違いを理解しよう③仕組みづくりの方法 ☎4/17(水)~
母親講座 「いざというときの 救急対応」	未就学児の 保護者	5/20(月)	9:00~12:00	お子さんの緊急時に慌てずに対応できるように心肺蘇生法やけがの対応などの知識を身に付けましょう。普通救命講習Ⅲの修了証が認定されます。定8名 講師：町消防署職員 ☎4/22(月)~
親子製作	未就学児と 保護者	4/15(月) ~4/27(土)	10:00~15:00	こどもの日にちなんでこいのぼり製作をします。親子で作ってみませんか。☎不要

東部つどいの広場(生涯学習館 1階研修室)

イベント	対象	日程	時間	備考
保健師の育児相談	未就学児の 保護者	4/12(金)	11:00~12:00	☎不要
お誕生会	未就学児と 保護者	4/19(金)	11:00~11:30	☎不要
ママと一緒に おはなしタイム		4/23(火)		おはなしボランティア「あおむし」によるおはなし会です。 ☎不要
親子製作		4/15(月)以降の東部 つどいの広場開催日	10:00~15:00	こどもの日にちなんでこいのぼり製作をします。親子で作ってみませんか。☎不要

東部つどいの広場(保健センター 2階運動指導室)

イベント	対象	日程	時間	備考
子ども発達相談員 (心理士)の育児相談	未就学児の 保護者	4/22(月)	11:00~12:00	☎不要
親子製作	未就学児と 保護者	4/15(月)以降の東部 つどいの広場開催日	10:00~15:00	こどもの日にちなんでこいのぼり製作をします。親子で作ってみませんか。☎不要

※定員がある講座は先着順となります。☎申込み 定定員 費費用 持持ち物

狂犬病予防定期集合注射を実施

生後91日以上の犬は、町への登録と、狂犬病予防注射（年一回、4月から6月の間）が必要です。

▼用意するもの

- 愛犬手帳
- 通知はがき（町に登録のある犬の飼い主の方へ、3月中旬に発送します。）
- 料金

- ・注射のみ 3,600円
- ・注射と登録 6,600円

▼注意事項

- 犬をしつかりと押さえられる方が連れて来てください。
- 開始直後は大変混み合います。
- 小さい子どもの同伴は危険ですので、ご遠慮ください。

○会場が注射が受けられない場合は、必ず動物病院で受けてください。

○犬の具合が悪い場合は獣医師に相談の上、指示に従ってください。なお、注射を受けられない場合は、獣医師が発行する「狂犬病予防注射猶予証明書」を町に提出してください。猶予期間は単年度です。

▼登録内容の変更

飼い主の住所変更、犬が死亡した場合や他市町村へ転出した場合などは、届出が必要です。（集合注射実施の際に手続きをすることができません。）

環境課 ☎(72) 4438

狂犬病予防定期集合注射日程（4月）

日(曜日)	時間	会場
10日(水)	9:30~10:00	高来神社駐車場
	10:30~11:00	東町二丁目公園
	11:30~12:00	ふれあい広場
	13:30~14:00	いくさわ西の池跡公園
	14:30~15:00	石神台中央公園
11日(木)	9:30~10:30	大磯町役場駐車場
	11:00~11:30	宮ノ上公園
	13:30~14:00	稲荷松公園
	14:30~15:00	八坂神社(西小磯)
12日(金)	9:30~10:10	なかまる公園
	10:40~11:30	馬場公園
	13:30~14:00	国府新宿福祉館
	14:30~15:00	虫窪老人憩の家

高齢者肺炎球菌ワクチンの

予防接種を受けましょう！

肺炎球菌ワクチンの予防接種は肺炎の発症・重症化を予防する効果が期待できます。

年度内に65歳、70歳、75歳、80歳、85歳、90歳、95歳、100歳になる方及び100歳以上の方は、3,000円で接種できます。過去に肺炎球菌の予防接種を受けたことのある方は対象外です。

○町内実施機関
大磯ハートクリニック、大谷クリニック、月京クリニック、國谷整形外科、グリーン内科クリニック、東海大学大磯病院、ひよこクリニック、箕島医院、森田内科医院、山田医院、脇医院

その他の医療機関をご希望の場合は事前にお問合せください。
☎スポーツ健康課
☎内線308

町民活動を頑張る皆さんを応援！ 平成31年度町民活動推進補助金事業を募集します

町民の皆さんが自らの意志で社会的な様々な課題に主体的に取り組み町民活動を応援する町民活動推進補助金事業の募集を行います。

詳しくは、別に配布する「募集案内」をご覧ください。

また、申請団体による事業内容のプレゼンテーションを実施し、補助金等評価委員会の審査があります。

昨年度の交付決定事業

「大磯高麗山芸術祭」、「マコモの里大磯作り」、「こどもプロジェクト」、「大磯町フリーパーパー湘南WakeMan」、「学生英語ボランティア」

募集期間

4月1日(月)～4月19日(金)

募集案内・申請書配布場所

町民課窓口、国府支所、町ホームページ

☎町民課 ☎内線236

4月1日から 消防法令違反対象物 公表制度を実施します

建物を利用しようとする方がその建物の危険性に関する情報を入力し、建物利用の判断ができるよう、消防署等が把握した重大な違反を公表する制度です。また、建物の関係者による防火管理業務の適正化及び消防用設備等の適正な設置を図ることを目的とします。

公表の対象となる建物

不特定多数の方が利用する建物や病院、社会福祉施設など避難が困難な方が利用する建物。
公表の対象となる違反

建物に設置が義務付けられている屋内消火栓設備、スプリンクラー設備または自動火災報知設備のいずれかが設置されていないもの。

公表の方法

公表は、町ホームページに掲載します。

公表する事項

- ・違反が認められた建物の名称及び所在地
- ・違反の内容
- ・その他消防長が必要と認める事項

☎消防総務課

(61) 0911

子ども発達相談員からのお知らせ



お子さんの発育や発達で、お悩みや困ったことはありませんか？子育て支援総合センターでは、子どもたちへの発達支援として、子ども発達相談員による様々な取り組みを行っています。

1. 発達相談（臨床心理士）予約制

子ども発達全般に関する個別の相談事業です。

対象 未就学児と保護者

2. ことばの相談&サポートルーム（言語聴覚士）予約制

発音がおかしい、吃音が出る、発語が一方的でオウム返しが多いなどお子さんの言葉に関する相談や個別サポートを行っています。 **対象** 未就学児と保護者

3. 心と身体の相談リハビリルーム（作業療法士）予約制

運動のぎこちなさ、手先の不器用さ、感覚の過敏さなどに関する相談や個別サポートを行っています。

対象 未就学児と保護者

4. 海の子山の子教室

「ことばが遅いかな?」「落ち着きがなくて…」「生活習慣が身につけにくいな」など、お子さんの発育や発達、育児について疑問や不安を感じていらっしゃる保護者とお子さんのための教室です。(児童発達支援のサービスをご利用されている方は対象外) **対象** 未就園児と保護者

5. 入学準備「きりん教室」

集団生活に馴染めない、先生やお友達と関わりがうまく持てないなど、園での生活に困っていませんか？小学校入学に向け、小グループでの活動をとおして、お子さんの発達について臨床心理士や園の先生と一緒に考えていきましょう。(児童発達支援のサービスをご利用されている方は対象外) **対象** 年長児と保護者 **申込み** 4月8日(月)～4月26日(金)

6. 巡回相談

町内の保育園・幼稚園・認定こども園等に毎月訪問しています。園生活の様子を観察し、園への助言を行っています。

申・**問**子育て支援総合センター ☎ (71) 3377

スポーツ教室を開催

スポーツ教室に参加して、健康な身体づくりに役立てませんか。皆さん、気軽にお越しください。

種目	曜日	時間	場所	備考
卓球	第2日曜日	9時～正午	大磯中学校	ラケット、シューズは各自持参
	第3日曜日		国府中学校	
ユニカール	第1日曜日	13時30分～16時	大磯小学校	体育館履きは各自持参
	第2土曜日		国府小学校	
	第3土曜日	9時30分～11時30分	生涯学習館	

備考

学校行事等により、変更になる場合があります。詳しくはお知らせ版を確認してください。

武道3種目	曜日	時間	場所	問い合わせ
柔道	火曜日	19時～20時30分	武道館	体育協会柔道部 久保田 ☎ (61) 8649
	土曜日	18時30分～20時30分		
剣道	月・金曜日	18時～21時		体育協会剣道部 大塚 ☎ (61) 0533
空手道	月曜日	19時～21時	大磯小学校	体育協会空手部 渡部 ☎ (72) 4698
	水曜日		武道館	
	金曜日		国府中学校	

問スポーツ健康課 ☎内線324

スポーツ少年団員募集

各スポーツ少年団では団員を募集します。興味のある方は見学に来ませんか？

団名	曜日	時間	活動場所	対象者	申込・問合せ
柔道	火曜日	19時～20時30分	武道館	幼稚園年中組以上	久保田 秀樹 ☎ (61) 8649
	土曜日	18時30分～20時30分			
サッカー	土・日曜日	9時～12時30分	大磯小学校	小学生	加藤 元治 ☎ (61) 3643
ミニバスケットボール	土曜日	17時～19時	国府小学校 または 大磯小学校	小学生	藤田 裕和 ☎ (61) 4721
	日曜日	9時～正午			
	水曜日	19時～20時30分	大磯小学校		

問スポーツ健康課 ☎内線324

情報コーナー

役場 ☎61-4100 FAX61-1991

時とき
場ところ
費用費用
定定員

持ち物
締締切り
申申込み
問問合せ

相模国府祭を訪ねる

時 5月5日(日・祝) 9時六所神社受付
9時30分～11時30分(雨天決行)
集合場所 大磯駅前 8時40分集合
コース 六所神社～八坂神社～大矢場～
守公神社～御両大明神～真勝寺～国衙
跡～神揃山 約3.5km **定**80人(抽選)
費500円(含保険代、資料代)、バス代
各自負担
申往復ハガキに企画名、開催日、住所、
氏名、電話番号、人数(5人まで)明記。
ホームページからの申込み可
締4月20日(土)必着
問・申〒255-0003 大磯町大磯995-12-
B 大磯ガイド協会
☎(73)8590(平日9～17時)
<https://www.oisoguide.com>

高来神社春の例大祭神輿渡御 (高麗の山神輿)

傾斜度60度以上の高麗山の山腹を
250kgの神輿が引き上げられます。
時4月19日(金)
場高来神社境内～高麗山山頂
その他神輿の親綱の引き手を募集しま
す。(18歳以上の健康な方)
問・申町観光協会 ☎(61)3300
産業観光課 ☎内線334
引き手の募集 生涯学習課 ☎内線323

大磯コミュニティ・カレッジ

時5月2日(木・祝)14時30分～16時30
分
場エリザベス・サンダース・ホーム地
域交流スペース
演目幸福の社会学(2)世間との付き合
い方
講師浜口 晴彦氏(早稲田大学名誉教
授) **定**先着30人 **費**1,000円(資料代)
問・申こみゆにてー・パティオ海鈴
☎070(3526)7310 富山

大磯城山公園 4月のイベント

○**甲冑劇 戦国時代絵巻**
甲冑武者たちによる大磯城山公園の
歴史をモチーフにした創作劇。
時4月28日(日)14時～15時
場大磯城山公園茶室「城山庵」庭園
費無料
○**刻字展**
篆書などの書を板に彫り彩色を施し
たり、箔を捺して立体的に表現した「刻
字」作品約30点を展示。
時4月27日(土)～5月1日(水・祝)
9時～16時(最終日 15時まで)
場大磯城山公園 茶室「城山庵」書院
費無料
問・申大磯城山公園 ☎(61)0355

春の茶会

大磯城山公園の茶室「城山庵」や庭
園にて開催される茶会です。
時4月7日(日)10時～15時
場大磯城山公園茶室「城山庵」
対象お気軽にご参加ください。
定200名
費3,000円(事前予約茶席3席、弁当)、
野点席のみ参加は500円
問・申大磯町茶道協会
☎(61)1767 加藤

ファミリー教室 I

「子どものおこづかい教育」
～正しい金銭感覚を育てるために～
時5月11日(土)9時30分～11時
場生涯学習館2階集会室
講師金融知力普及協会指導員
対象子育て中の保護者、関心のある方。
費無料
定40人
問・申生涯学習課 ☎内線329
kouza@town.oiso.kanagawa.jp

講座・催し

鴨立庵 4月のイベント

○**座禅**
時4月14日(日)13時30分～14時30分
講師豊田 素道氏(慶林寺住職)
定10人(要予約)
費500円(入庵料込)
○**伝筆(つてふで)教室**
時4月2日(火)10時30分～正午
4月21日(日)10時30分～正午
講師宮前 礼子氏
対象中学生以上
定20人(要予約)
費3,500円(入庵料、材料費込み)
○**鴨立寄席**
時4月13日(土)13時開場
演目「蝦蟇の油」「巖流島」「お直し」
演者柳亭 乱痴、三升家 小たつ、
桂 三十助 **定**40名(予約優先)
費500円(入庵料込)
○**写経**
時4月23日(火)13時30分～15時30分
講師佐々木 義正氏(妙大寺住職)
定10人(要予約)
費1,200円(入庵料込)
持書道セット
○**高田保雄絵画展示**
時4月25日(木)～4月30日(火・祝)
9時～16時
費無料(庵内見学は別途入庵料)
○**親子で切り絵教室**
時5月4日(土・祝) 13時～17時
講師田所 正志氏 **定**20人
費保護者・子ども 1,000円、一般参加
費 2,000円(初めての方 1,000円)
問・申鴨立庵 ☎(61)6926

～万病は背骨から～

神経・骨格・筋肉を的確に検査し、無理なく
年齢症状に合わせて、筋肉の緩和操作、骨盤、
背骨、各関節の矯正施術をいたします。

●腰痛・脚痛 ●頭痛 ●首・肩・背中コリ痛 ●関節痛
●内臓痛 ●スポーツ痛 ●体質・体型改善、他症状

「本紙見ただけ初診料無料!」

+ 大磯カイロフラクティック院

TEL&FAX 0463-61-8804 予約制

受月～金 9:00～20:00 土曜日 9:00～18:00 休 日曜日
大磯町大磯1009 ISOビル2F 大磯駅前正面 <http://nttbj.itp.ne.jp/0463618804>

求人募集!!

大磯町在住で、子どもの給食の
食器洗浄作業・又は調理補助をし
てくださる方を募集しています。

〈時間〉
① 8:30～12:30
② 9:30～13:30

〈時給〉
1,010円

社会福祉法人エリザベス・サンダース・ホーム 〒255-0003 大磯町大磯112-1
認定こども園 あおばと Tel.0463-74-5918
※関心のある方は8:00～17:00までにご連絡ください(担当/中根・北村)

消防情報ダイヤル

☎(61) 5151

消防車の出動情報、休日当番医情報は、こちらで確認してください。☎ 消防署 ☎(61) 0911

大磯町中小企業金融支援のご案内

○中小企業金融対策融資制度

町内に事業所を持つ中小企業が、事業を運営していくための資金を円滑に調達できるよう、町内金融機関と連携した融資制度を設けています。

取扱金融機関

中南信用金庫 ☎(61)7200

横浜銀行大磯支店 ☎(61)1590

申 上記金融機関、町商工会 ☎(61)0871

○創業者支援利子補給制度

町内において起業等を行う方が、融資を日本政策金融公庫から受けたとき、その利子の一部を補助する制度です。

申 産業観光課みなと推進係(大磯港湾湾管理事務所内) ☎(61)5719

○小規模事業者経営改善資金利子補給制度

町内の小規模事業者の経営支援として、町商工会の経営指導を受けることによって、無担保・無保証で利用することができる「小規模事業者経営改善資金」(マル経融資)を利用された人に対し、その利子の一部を補助する制度です。

○大磯町中小企業退職金共済制度

独力では退職金制度を設けることが困難な中小企業に対して、事業主の相互共済と国の援助によって設けられた退職金制度です。町では、退職金共済掛金の一部を補助する「大磯町中小企業退職金共済制度」を設けており、月額共済掛金の10%を契約を締結した月から5年以内で補助をしています。

問 産業観光課みなと推進係(大磯港湾湾管理事務所内) ☎(61)5719

○小規模事業者持続化補助金

小規模事業者の事業の持続的発展を後押しするため、町商工会の支援を受けながら策定した「経営計画」に基づき実施する、地道な販路開拓等の経費の一部を補助する国(中小企業庁)の制度です。なお、事業承継や、生産性向上に向けた取組みを実施する事業者を重点的に支援します。

不採択の場合小規模事業者販路開拓支援補助金(町)の制度があります。

問 町商工会 ☎(61)0871

多重債務相談窓口のご案内

★相談無料・秘密厳守★

「専門の相談員」が借金整理のアドバイスや情報提供をいたします。

問 関東財務局横浜財務事務所

☎045(633)2335

平塚市消費生活センター ☎(21)7530

ダイヤモンド富士を見よう!!

灯台へと続く西防波堤遊歩道からダイヤモンド富士を眺められるように、開放時間を延長します。また、大磯城山公園展望台からもダイヤモンド富士を見ることができます。

時・場 ①4月9日(火)・10日(水)

照ヶ崎海岸

②4月10日(水)

県立大磯城山公園 展望台

その他西防波堤遊歩道開放時間は、8時30分～18時30分。

※気象条件によって観測できない場合や遊歩道の開放をしないことがあります。大磯城山公園第一駐車場は19時まで開放します。(入庫は18時まで)

問 ダイヤモンド富士について

大磯城山公園 ☎(61)0355

産業観光課 ☎内線334

遊歩道の開放について

産業観光課(大磯港湾湾管理事務所)

☎(61)5719

優良運転者を表彰

次の要領で優良運転者の表彰申請を受け付けています。該当される方は申込みください。

要件 ①常に自動車を運転し、過去5・10・15・20・30年の各期間、無事故・無違反の安全協会会員 ②過去に同種の表彰を受けたことのない方

受付期間 15年、20年表彰、4月1日(月)～5月24日(金)

5年、10年・30年表彰、7月1日(月)～9月13日(金)

持 免許証と認印

費 630円(無事故・無違反証明書交付手数料)

問 大磯地区交通安全協会 ☎(73)1350

金融犯罪の被害が多発しています!

～投資勧誘・電子マネー・キャッシュカード手交型詐欺～

注意したいキーワード「必ず儲かる」「プリペイドカードを買ってきて」「キャッシュカードを取りに行きます」

最近、警察官を装ったものが家を訪問し、キャッシュカードを取りに来るケースも増えています。

相談窓口

大磯警察署 ☎(72)0110

平塚市消費生活センター

☎(21)7530

関東財務局横浜財務事務所

☎045(285)0981

「傾聴とは」

傾聴活動の意義について

時 5月18日(土)13時30分～15時30分

場 福祉センターさざれ石2階レクリエーション室

内容 傾聴の会の発足10周年を記念し、講演会を開催します。

講師 山田 豊吉氏(NPO法人日本傾聴ボランティア協会)

対象 町内在住の方

定 30名 費 無料

持 筆記用具 申 不要

問 町地域包括支援センター

☎(61)9966

生涯学習サロンI

「ルーツのヒント・日本の苗字」

あなたの苗字の由来は?

時 4月26日(金)14時～16時

場 生涯学習館2階集会所

講師 新藤 正則氏(湘南ペンクラブ、生涯学習人材登録者)

対象 町内在住在勤の方

定 40名

申 4月1日(月)から受付開始。電話またはEメールで、名前、住所、電話番号をお知らせください。ホームページからの申込みも可。

問・申 生涯学習課 ☎内線329

kouza@town.oiso.kanagawa.jp

和食料理教室「きほんのき」

簡単な実習をしながら和食の基本をマスターします。

時 ①5月17日(金) ②7月12日(金)
10時15分～正午(受付10時～)

場 保健センター1階保健指導室

内容 ①炊き込みご飯と小鉢2種
②揚げ物を作ろう

定 先着20名

費 1回あたり400円(材料費、保険代)

持 エプロン、三角巾、手ふきタオル、筆記用具

締 ①5月10日(金)②7月5日(金)

その他 子どもの見守りあり(要予約)

問・申 スポーツ健康課 ☎内線319

お知らせ

骨太プラスワン研修会

～ダンベル体操・楽しく動いて健康づくり!～

時 4月16日(火)10時～11時30分

場 保健センター2階研修室

講師 瀧 芳子氏(日体協運動指導員)

費 200円(保険・資料代)

持 水筒・動きやすい服装 申 不要

問 おおいそ骨太体操ボランティアの会事務局 ☎(61)9294

火事と救急 2月の出動状況

消防車…24件(火災出動0、救助出動3、その他出動21)

救急車…156件(急病107、交通事故7、一般負傷18、その他24)

大磯運動公園テニススクール

小学生を対象としたテニススクールです。新学期生受付中!

時 毎週火曜・水曜・木曜の16時30分～17時30分

場 大磯運動公園テニスコート

講師 坂井 俊郎氏(プロ・テニスコーチ) **定** 各曜日1クラス8名

費 1期(2か月)8回レッスンで1か月5,600円～(税抜)

問・申 大磯運動公園 ☎(61)8822

神奈中インドアテニス平塚

☎(23)3110

大磯運動公園太極拳教室

中高年を対象としたゆったりとした動きの運動です。

時 4月4日、11日、18日、25日、毎週木曜13時30分～15時00分

場 大磯運動公園多目的広場

講師 近藤 和代先生

対象 中高年

定 20人

費 1回500円

申 4月1日(月)～

問・申 大磯運動公園 ☎(61)8822

スポーツ大会の結果

第73回 市町村対抗「かながわ駅伝」競走大会結果

30市町が参加し、大磯町は総合で23位、町村の部で5位でした。

時 2月10日(日)

《町選手団の成績》(敬称略)

第1区(3.0km) 上田 雅輝(11分07秒)

第2区(9.7km) 大川 一成(29分00秒)

第3区(8.2km) 矢島 颯大(29分29秒)

第4区(2.7km) 芝崎 さらり

(11分03秒)

第5区(7.2km) 清田 弘亮(27分37秒)

第6区(10.7km) 山谷 準也(38分05秒)

第7区(10.0km) 原田 翔平(33分54秒)

問 スポーツ健康課 ☎内線324



町立中学校 聴講生の公募について

大磯中学校・国府中学校では開かれた学校づくりの一つとして、生徒とともに学ぶ聴講生を公募しています。

時 4月15日(月)より受入れ開始

場 大磯中学校・国府中学校

対象 町在住の方

申 聴講生の受入要領と申込書等は、両中学校のホームページにあります。必要事項をご記入の上、各中学校にご提出ください。

※学校で面接審査の上、決定をします。

問・申 大磯中学校 ☎(61)0073 教頭

国府中学校 ☎(71)0410 教頭

県立総合職業技術校7月生募集

実施校 東部総合職業技術校、西部総合職業技術校

募集期間・申込 4月15日(月)から5月13日(月)までに住所地を管轄するハローワークで事前手続

募集案内・入校申込書 ハローワーク等で4月上旬から配布します

問 県産業人材課 ☎045(210)5715

スポーツ

スポーツ表彰・優秀選手を募集

競技会において、優秀な成績を収め、またスポーツの発展に寄与した個人・団体を表彰します。また、県規模以上の大会において優秀な成績を収められた方をホームページ等にて紹介、随時募集をしています。

問 スポーツ健康課 ☎内線324

第45回 町民ソフトテニス大会

時 5月12日(日) 8時30分

場 大磯中学校・大磯運動公園

対象 町在住、在勤、在学の方

可能な限りペアでの申込

問・申 町体育協会ソフトテニス部

☎(34)3092 関野 19時以降

第7回

町長杯グラウンドゴルフ大会

時 5月9日(木) 9時～13時

(8時30分受付)

雨天の場合は5月10日(金)

場 大磯運動公園多目的広場

対象 町在住のグラウンドゴルフ愛好家

内容 個人戦32ホール(8ホール×4回)

費 100円(保険代) **締** 4月25日(木)

問・申 台町長寿会

☎/FAX(61)2843 梅田



集

基礎手話講習会 参加者募集!

手話を学習してみませんか?

時 ①【昼の部】

(前期) 5月8日～7月10日

(後期) 9月4日～11月6日

毎水曜/全20回 10時～11時30分

②【夜の部】

(前期) 5月7日～7月9日

(後期) 9月3日～11月5日

毎火曜/20回 18時15分～19時45分

場 横溝千鶴子記念障害福祉センター

講師 中郡聴覚障害者協会、中郡手話通

訳者連絡会

対象 町在住・在勤・在学の方

定 各部先着20名

費 3,240円(テキスト代)

申 電話申込

締 4月19日(金)

その他 昼の部のみ保育を実施します。

希望者は申込時にお伝えください。

問・申 障害福祉センター ☎(73)4530

大野山 身体障がい者

協力合同登山会参加者募集!

山に登ってみたいという身体の不自由な方、支援するボランティアの方を大募集。

時 5月26日(日) (日帰り登山です)

場 大野山(山北町 丹沢大山自然公園)

定 ①身障者(車いす)9名、②身障者(①以外)15名、③支援ボランティア79名

費 ①②身障者は無料、③支援ボラン

ティア(一般)6,500円、(大学生・高校生・専門学生)3,500円(小中学生)1,800

円 **締** 5月19日(日)

申 氏名、性別、血液型、生年月日、住

所、電話番号のほか、①身障者(車い

す)、②身障者(①以外)、③支援ボラ

ンティアを明記の上、郵送またはFAX

でお申込みください。

問 山岳集団ベルククラブ本部代表事務

所 〒250-0011 小田原市栄町2-12-40

☎0465(23)0416 FAX 0465(23)6290

室井 電話は18時以降

シルバー人材センター会員募集

シルバー人材センターでは、植木剪定、除草、施設管理、生活支援など経験や知識を生かし体力に応じた就業をしており、町内にお住まいで“生きがい”を求めている会員を募集しています

対象 原則60歳以上で健康な方

申・問 町シルバー人材センター

☎(70)6241 平日9時～16時

気象情報

2月

最高気温 19.4度 最低気温 -0.7度 平均気温 8.0度
総雨量 38.0mm

いのちを支える 『大磯町自殺対策計画』を策定

「誰も自殺に追い込まれることのない大磯町」の実現を目指したこの計画は、自殺対策基本法に基づき、取組の方向性や各種施策などが示されています。

自殺は様々な要因が複雑に関係して、心理的に追い込まれた末の死であるという認識のもと、町では、計画に沿って、「自殺対策を支える人材の養成」や「町民への啓発と周知」などの具体的な施策に全庁で取り組んでまいります。

詳細は、情報コーナー（本庁舎1階・国府支所）や町ホームページをご確認ください。

☎スポーツ健康課

☎内線309

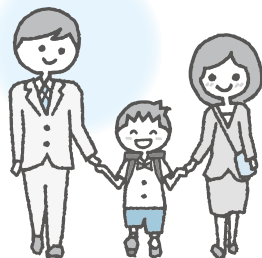

今月の短歌

263

節分の鬼が出ていく部屋の中
少しさみしく豆だけ残る

恵那市立申原小学校 平林 苺花

（評）「鬼は外」。「福は内」。大きな声を出しながら、部屋の中へ豆をまいていきます。鬼は出て行き、福の神が家の中に入ってきた……。はずです。でも、部屋の中に散らばる、鬼を追い払った豆が、さびしく目に映ります。豆はここにある……。だけど、鬼はどこへ行ったんだろう。作者はそんなことを思ったのではないのでしょうか。夜の闇を逃げてゆく鬼。そこに思いを馳せた作者のやさしさがしのばれます。

（西行祭選者 柳 宣宏）

☎産業観光課

☎内線334

4月の「おあしす24健康おおいぞ」はお休みです。

5月からスタートします。

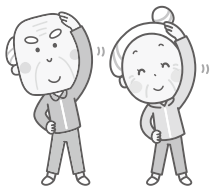

ゆずります！ ゆずってください！

不用品登録情報

各家庭にある日用品を対象とした不用品の登録やあっせんの受付を行っています。

最新情報はホームページまたは町役場1階の掲示板をご覧ください。

☎町民課 ☎内線237

会議開催のお知らせ

教育委員会定例会

4月19日（金）9時30分～

保健センター2階研修室

☎学校教育課 ☎内線328

農業委員会総会

4月25日（木）13時30分～

役場本庁舎 4階第2委員会室

☎農業委員会 ☎内線358

相談の案内[4月]

相談名	相談内容等	とき	ところ	相談窓口・主管課
行政相談	国の行政機関の業務全般に及ぶ要望や苦情	11日(木)	福祉センター「さざれ石」 ※法律相談の予約は毎月1日からです。 (1日が土・日・祝の場合は、翌日または翌々日) ※駐車場利用不可	町民課 ☎(61)4100 内線237
人権相談	憲法で保障されている人権への侵害に関する相談	18日(木)		
法律相談	相続・離婚・金銭貸借・暴力傷害・債権・債務等、日常生活の中の法律的な問題	11日(木)、18日(木) 13時～16時 (予約制 1回30分以内)		
消費生活相談	物品、サービス等の契約に関するトラブル、解約手続き、商品や訪問販売に関する苦情等	月～金 9時30分～16時	平塚市消費生活センター ☎(21)7530 ※無料の駐車場はありません。	
		月～金 9時30分～19時 土日祝 9時30分～16時30分	かながわ中央消費生活センター ☎045(311)0999	
電話教育相談	不登校・いじめ等 電話・来所相談 対象…児童・生徒と保護者	毎週月曜日～金曜日 9時～正午/13時～16時30分	大磯町教育研究所 教育相談窓口 ☎(60)3670	
こころの健康相談	心の悩みや病気で困りの方やご家族を対象として精神科医による相談または家庭訪問を実施します	お問合せください。 2日(火)、10日(水)、16日(火) 13時30分～16時30分(予約制)	平塚保健福祉事務所 ☎(32)0130 内線272	
もの忘れ・認知症相談	認知症の治療や対応の仕方について専門医による相談または家庭訪問を実施します	お問合せください。 17日(水) 13時30分～16時30分 (予約制)		
児童虐待相談	児童虐待に関する相談	毎週月曜日～金曜日 8時30分～17時15分	児童虐待相談ホットライン ☎(70)1065	
高齢者総合相談	高齢者に関する相談		地域包括支援センター ☎(61)9966	
障がい者虐待相談	障がい者虐待に関する相談	毎週月曜日～土曜日 8時30分～17時15分	障害福祉センター ☎(73)4530	
		日曜・祝日・夜間【17時15分～8時30分】	大磯町役場 ☎(61)4100	
心の保健相談	心の悩みや病気で困っている方の社会参加・社会復帰支援の相談	毎週水曜日、第1第3土曜日 13時30分～15時(予約制)	障害福祉センター ☎(73)4530	

※祝日及び年末年始は相談を実施していません。また、かながわ中央消費生活センターは、休館日がございます。詳しくは電話にてお問合せください。

防災行政無線ダイヤル

☎ 0120 (83) 0150

防災行政無線で放送した内容を電話で確認できます。

☎ 危機管理課 ☎内線241

わが家のアイドル



たけだ 武田 カレンちゃん (3歳)

真っ赤なほっぺにハシバミ色の瞳でよく食べよく笑うわが家のムードメーカー。夢はバレリーナ



あべ りん 阿部 凜ちゃん (1歳)

お外で遊ぶのが大好き！なんでもお姉ちゃんのマネをしたがるおてんばさんです。



もり はると 森 晴翔くん(2歳)・ひまり 白茉莉ちゃん(0歳)

念願の妹を抱っこできてご満悦のお兄ちゃん。毎日仲良く遊んでいます♪

☎政策課 ☎内線206 koho@town.oiso.kanagawa.jp



みんなでつくろう！

Oisoレシピ

Vol. 63

スイートポテト

中学校3年生の作品(応募当時)

お母さんが近くの直売所に行って、おいしそうだったからと言って買ってきたので使いました。

材料 (4人分)

じゃがいも (大)	450g (3個)
砂糖	50g
バター	20g
牛乳	大さじ2
卵黄	1個分

作り方

- ① じゃがいもをぬらしてラップに包み、1個当たり3分レンジにかけます。
- ② すべてのじゃがいもをレンジにかけたら、皮をむき、マッシャーやスプーンなどでマッシュする。
- ③ ②に砂糖、バター、牛乳を入れて混ぜる。
- ④ アルミカップに③を適量のせて、表面に卵黄を薄めにぬる。
- ⑤ ④をトースターで10分程焼いて表面が焦げたらとり出して完成。



☎スポーツ健康課 ☎内線319

カメラスケッチ

広報カメラマン撮影

- ① 河津桜とメジロ (3/8 川尻広場 杉崎さん撮影)
- ② 片瀬駒 (2/16 鴨立庵 伊福さん撮影)
- ③ 歩射 (3/3 白岩神社 上田さん撮影)
- ④ 大磯市いそべお披露目会 (2/17 大磯港 高田さん撮影)
- ⑤ 三色競艶<白梅、河津桜、寒緋桜> (3/2 地福寺 木原さん撮影)



町の人口と世帯
3月1日現在

人口 31,390 (-5) 男 15,332 (-1) 女 16,058 (-4)
世帯 12,593 (-4) () は前月比

UD FONT

見やすいユニバーサルデザインフォントを採用しています。