



広報
おいそ2

Feb.
2019
No. 720

祝 平成31年 成人式





平成31年

大磯町 成人式



1月14日(月・祝)、大磯プリンスホテルで、成人式式典と新成人記念のつどいを開催しました。今年は男性148名、女性152名の計300名が大人の仲間入りをしました。

新成人たちは、華やかな振り袖や袴、真新しいスーツを身にまとい、どこかあどけなさを見せながらも、堂々とした姿で振る舞い、それぞれが晴れやかに輝いていました。

成人式という節目を迎え、気持ちを新たに、一人ひとりがそれぞれの信じる道を歩み始めました。

問 生涯学習課 内線323

新成人記念のつどい実行委員会

委員長 浜田 大雅

自然豊かな大磯に生まれ、一緒に学び、遊び、競い合った友人たちと共に成人になれたことを心から嬉しく思います。

私たちがこの日を迎えられたのは、いつも優しい愛情を注いでくれた家族や、苦楽を共にし一緒に高めあってきた友人、そして幼い頃から私たちを見守ってくれた先生方や地域の皆さんのお陰であることを深く感謝し、心よりお礼申し上げます。

成人になった今、生まれてから今日までの20年間を振り返ってみると、たくさんの困難にぶつかりました。しかし、そんな時にたくさんの人が支えてくれました。また楽しいとき、苦しいとき、迷っているとき、いつもそばにたくさんの友人がいてくれました。そして思いました。誰もが自分一人で人生を歩んできたわけではないことを。成人になった今こそ今まで支えてくれた人々に対し、自らも支えて行かなければなりません。私の20歳の抱負は、「自厳他寛」です。意味合いは、自分に厳しく人に優しくです。この言葉を胸に、新成人としての自覚を持ち感謝の気持ちを忘れず、何事にもチャレンジしていこうと思います。



新成人に聞きました！



20歳になって思うこと、
なりたい自分。



星槎国際高校湘南
女子サッカー部
第27回全日本高等学校
女子サッカー選手権大会
祝！優勝

創部5年目で初の全国制覇を果たされました。今後のますますのご活躍をお祈りしています。

消防活動協力者・消防団員表彰

1月6日(日)に行われた消防出初式において、初期消火及び救急救護に協力された方と消防団員へ表彰状を、退団者へ感謝状を贈呈しました。(敬称略)

【勤続5年以上での退団者】
元副団長 柏木 勝太郎
元第1分団 分団長 西村 好男
副分団長 片野 孝治
分団長 青木 貞治
元第2分団 分団長 大澤 正男
副分団長 齋藤 國男
元第4分団 分団長 石井 忠夫
副分団長 鈴木 康之
元第5分団 分団長 添田 勉
副分団長 土屋 博之
元第9分団 分団長 渡邊 公一
副分団長 向井 英隆
元第11分団 分団長 仲川 宏治
副分団長 仲川 寿隆
元第12分団 分団長 杉山 知光
副分団長 石渡 剛
元第10分団 分団長 船原 基一郎
副分団長 坂本 洋一
元第11分団 分団長 西村 恒
副分団長 坂本 洋一
元第10分団 分団長 船原 基一郎
副分団長 坂本 洋一

▼大磯町長表彰

【初期消火協力者】
徳永 利江
徳永 真子
徳永 則文

▼救急救護者

佐々木 広幸
河合 竜二
レイクウッドコーポレーション (団体)

▼神奈川県消防協会

湘南支部長表彰

【優良消防団員】
第5分団 分団長 吉川 政之
第9分団 副分団長 古正 大介

第1分団 部長 上野 弘一
第1分団 部長 高橋 正典
第11分団 部長 飯田 勝美

▼大磯町消防団長表彰

【神奈川県操法大会に出場し優良賞を受賞】

第6分団 副分団長 坪江 靖俊
班長 山川 信一
班長 加藤 雅彦
団員 加藤 信晴

▼大磯町消防団長感謝状

元第5分団 副分団長 石本 哲也
元第7分団 班長 戸塚 肇
元第8分団 分団長 湯口 智彦
元第6分団 副分団長 瀬戸 亨一
班長 箕島 建司
元第7分団 団員 伊藤 耕平
元第8分団 団員 二宮 望
元第5分団 副分団長 赤石 一
班長 近藤 悦夫
元第6分団 副分団長 高橋 慶太
班長 小島 克己
元第7分団 団員 高橋 慶太
元第8分団 分団長 湯口 智彦



問 消防総務課 ☎(61)0911

百歳おめでとうございます

倉橋ハナさん(東小磯)、本荘三重さん(西小磯)、が12月に満百歳のお誕生日を迎えられました。これからも、健康に留意され、元気に過ごされますようお祈りいたします。



倉橋 ハナ さん



本荘 三重 さん

問 福祉課 ☎内線315

中学生「税についての作文」で表彰

全国納税貯蓄組合連合会、国税庁主催の中学生の「税についての作文」で次の方が入賞し、表彰されました。
今年度の応募総数は593、795編、うち、大磯町内の中学校からは51編の応募がありました。(敬称略)

▼大磯町長賞

笠 野乃佳(大磯中)

▼大磯町議会議長賞

福永 爽和(大磯中)

問 税務課 ☎内線264

インクカートリッジリサイクルプロジェクトに参加しています!

ごみの減量化及び資源化の新たな取組みとして参加しました。
対象メーカー
・ブラザー・キヤノン
・デル・エプソン・日本HP
※対象は各メーカーの純正品のみになります。

本庁舎1階と美化センターにインクカートリッジ回収箱を設置していますので、ぜひご利用ください。

問 美化センター ☎(72)4438

災害に備える

**防災リーダー養成研修会・
防災講演会を開催**

発災直後から速やかに避難所を開設するためには、町民の皆さん自らが避難所を自分たちで運営する必要があります。

今回は避難所の運営について他市町村の取組みを知り、教訓とするための講演会を開催します。どなたでもお気軽にご参加ください。

▼とき 2月9日(土) 10時～

正午頃
▼ところ 保健センター2階研修室

▼講師 水嶋 康男氏(日本防災士会湘南支部理事長)

▼演題 「避難所の仕組みと運営」

**洪水から身を守るための
説明会を開催**

広報おおいそ12月号と一緒に配布した大磯町金目川(花水川)洪水浸水想定区域図を基に町民の皆さんが水害時における適切な避難行動を行えるよう説明会を開催します。

▼とき 2月23日(土) 10時～11時30分頃

▼ところ 県立大磯高校3階視聴覚室

▼講師 平塚土木事務所河川砂防第一課職員

町危機管理課職員

▼持ち物 室内履・下足袋
※いずれも参加費無料、申込み不要、講演は手話でもご覧いただけます。

問 危機管理課 ☎内線241

**行政書士が教える
身近でわかりやすい
遺言・相続・成年後見制度
講演会**

ご自身や大切なご家族のために、今の法制度を活用していかにも備えるか。実例をご紹介しますから、最近の制度の改正点や実際に役立つ情報を、経験豊富な行政書士がわかりやすくお話します。今からできる備えについて考えてみませんか? 終了後、無料相談会を実施します。(事前にお申込みください。)

▼とき 2月20日(水) 13時30分～15時

▼ところ 保健センター2階研修室

▼講師 渡邊 一彦氏(行政書士)

問・申 福祉課 ☎316

詳細は県湘南地域県政総合センターのホームページでお知らせします。

問 県湘南地域県政総合センター企画調整課

☎(22)2711
内線2111



▼事前説明会
とき 2月25日(月) 13時～

ところ 平塚合同庁舎本館5階 5D会議室

▼告示日・立候補届出日
とき 3月29日(金) 8時30分～17時

ところ 平塚合同庁舎本館5階 5C会議室

▼大磯町・二宮町選挙区議員定数 1人

町長が走る!!

84

第65回大磯一周駅伝大会

毎年恒例の「大磯一周駅伝大会」が1月20日(日)に開催されました。今大会も「たすきをつなげ! 21.2km」というテーマとなりました。これは、参加チームが最後まであきらめずに完走し、チームワークを高め、さらには地域の活性化につながるようにとの思いでつけました。

早朝ということで、まだ気温が低く冷たい空気の中、スタート地点の大磯運動公園で開会式が行われました。

開会式では、昨年の総合優勝チームの中丸地区の原田翔平選手による寒さも吹き飛ばすような力強い選手宣誓をいただきました。

午前9時、31チームが一斉スタート。今年もスターターを務め、走り出す選手たちに激励しました。

町内の沿道には寒空の下にもかかわらず、多くの駅伝ファンや町民の方々にお集まりいただきました。皆さんからの温かい声援は、選手たちにとってなによりも励みになったのではないのでしょうか。

最後に、競技役員やボランティアとして大会をサポートしてくださいました皆さんの多大なるご尽力によって、無事にまた、盛大に開催できましたことを厚くお礼申し上げます。

大磯町長 中崎 久雄



公共下水道使用料を改定 4月1日から平均9%引上げ

公共下水道使用料は、下水処理場や下水道管の維持管理費と、下水道整備に要した借入金返済の費用に充てられており、公共下水道使用料で賄うことが原則とされています。

しかし、平成31年度における公共下水道使用料で賄うべき費用のうち、不足分は町税で補てんすることになり、この不足分を少しでも小さくする必要があらります。そのため平成31年度平均使用料単価見込135円/mから国の水準である150円/mに近づけるため、4月1日から使用料の改定率を、平均9.06%とする引上げを行います。

○今後の取組み

町では、公共下水道使用料の引上げだけでなく、下水道事業経営の健全化に向けて、公共下水道供用開始区域に関する情報提供を広報やホームページなどへ積極的にまいります。

また、今後も公共下水道への接続率向上を図るため、排水設備（接続）工事に伴う奨励金や融資あっせん制度の説明、チラシの配布など戸別訪問を行い、公共下水道使用料収入の確保に努めてまいります。皆さんのご理解とご協力をお願いします。詳細は、ホームページ等で確認できます。

☎ 下水道課

☎ 内線 214

(表1) 下水道使用料金表 (2か月あたり・税抜)

使用料区分	水量区分	現行料金 (円)	改定料金 (円)	改定率	
一般汚水	基本料金	16mまで	1,652	1,790	8.35%
	超過料金 1mにつき	16mを超え40mまで	119	129	8.40%
		40mを超え60mまで	128	139	8.59%
		60mを超え80mまで	145	158	8.96%
		80mを超え100mまで	160	175	9.37%
		100mを超え200mまで	175	191	9.14%
		200mを超え1,000mまで	199	218	9.54%
		1,000mを超え2,000mまで	222	243	9.45%
	2,000mを超える	246	270	9.75%	
平均改定率				9.06%	

【2か月で40m使用された場合の使用料計算例】

改定料金…①
 16mまでの分 → 基本使用料=1,790円
 16mを超え40mまでの分
 → (40m-16m) × 129円=3,096円
 計 1,790円+3,096円=4,886円
 消費税 4,886円 × 8% = 390円
 (1円未満切り捨て)
 合計 4,886円+390円=5,276円
 現行料金…② 4,868円
 差 額…①-② 408円

(表2) 下水道使用料金早見表 (2か月あたり・8%税込)

排水量 (m)	現行料金 (円)	改定料金 (円)	差額 (円)
16mまで	1,784	1,933	149
20	2,298	2,490	192
30	3,583	3,883	300
40	4,868	5,276	408
50	6,251	6,778	527
60	7,633	8,279	646
70	9,199	9,985	786
80	10,765	11,692	927
90	12,493	13,582	1,089
100	14,221	15,472	1,251

大磯港賑わい交流施設で販売する 農水産物・加工品などを募集

町では、2020年度開業を目指し大磯港賑わい交流施設の整備を進めています。今回、施設の指定管理者である(株)田園プラザ川場が運営を行う直売施設やレストランで販売、使用する農水産物や加工品、特産品などを出品する生産者、事業者を募集します。

出品意向のある生産者、事業者の方々は、次の方法でお申し込みください。
 なお、申込書の情報は、町から指定管理者に提供し、必要に応じ後日、指定管理者から直接連絡させていただきます。

▼募集項目

町内で水揚げ・収穫・生産・加工・製造される生鮮品、食品に限ります。

▼応募条件

次のいずれかに該当する方。
 ①町内で水揚げ・収穫・生産される農水産物を提供できる生産者・事業者
 ②町内で農水産物等の加工を行っている生産者・事業者
 ③町内に事業所がある事業者

▼募集期間

2月1日(金)～3月15日(金)

▼応募方法

申込書に、必要事項を記入のうえ、産業観光課など推進係に持参、FAX等で提出してください。

▼提出先

産業観光課みなど推進係 (大磯港港湾管理事務所内)
 大磯 1398118
 FAX (61) 5719

※申込書は、産業観光課窓口のほか、ホームページからダウンロードできます。

☎ 産業観光課

(61) 5719



平成31年度 大磯駅前自転車駐車場 定期利用者を募集!

4月1日から翌年3月31日まで駅前自転車駐車場を月ぎめで利用する方の申込みを受付します。

なお、現在月ぎめで利用されている方も、再度申請が必要となります。

▼申請書の配布日及び受付期間
 ○配布日 2月1日(金)から
 ○受付期間 2月1日(金)～3月8日(金)

▼配布・受付場所
 ○駅前自転車駐車場管理入室 6時～21時30分

○役場1階町民課町民協働係

▼その他
 定数を超えた場合は抽選になります。

区分	定期利用 (月ぎめ)	一時利用 (日ぎめ)
自転車	1,550円	110円
原動機付自転車 (50cc以下)	2,580円	220円
普通自動二輪車 (125cc以下)	3,610円	320円

☎ 町民課

☎ 内線 237

町民税の申告と所得税の確定申告の町民税の申告は早めに！

町の申告受付について

▼期間 2月18日(月)～3月15日(金)

▼場所 役場4階第1会議室

▼受付時間 9時～11時45分、13時～16時

▼申告内容

○町民税申告書

○年金・給与収入のみの簡易な確定申告(申告書A)

※事業や不動産収入・各種譲渡所得・損失の繰越・青色申告等の確定申告書Bを使用する方、住宅借入金等特別控除(初年度)、過年度の確定申告の相談・申告は、税務署が開設する会場でお願ひします。

※申告書の内容は、国民健康保険税や後期高齢者医療保険料、介護保険料の算定資料にもなります。また、申告がない場合は、所得証明書等の発行ができませんのでご注意ください。

▼持ち物

○本人確認書類(個人番号カードまたは通知カード・身元確認書類)の提示または写しの添付が必要です。

※代理・郵送・税務署以外で提出する場合は、本人確認書類の写しの添付が必要です。

○申告書(町会場にて配布有)

○印鑑

○源泉徴収票・各種控除証明書
※医療費控除を受ける方は、合計額を計算し、明細書を作成してください。

○所得税の還付がある場合、申告者名義の口座番号等が分かるもの

確定申告が必要な方

平成30年中の給与収入が2,000万円を超える方、給与以外の所得が20万円を超える方、2か所以上から給与の支払を受けている方、不動産などの資産を売却した方は、確定申告が必要です。

※年金の源泉徴収税額には、生命保険料や地震保険料、医療費控除などの各種控除は反映されません。各種控除を受ける場合には確定申告または町民税申告が必要です。

町民税申告書の送付

前年の提出状況等により申告が必要と思われる方には1月下旬に送付します。窓口配布についても同日付けで開始します。

確定申告について

平塚税務署 ☎(22) 1400

町民税申告について

税務課 ☎内線253

私は申告が必要ですか？



【注意】
1 医療費控除等の申告により、所得税の還付を受ける場合は確定申告が必要です。
2 公的年金等以外の所得が20万円以下で所得税の申告が不要な場合でも、町民税の申告は必要です。
3 公的年金等の源泉徴収票に記載されてある控除以外の各控除がある場合は町民税の申告が必要です。

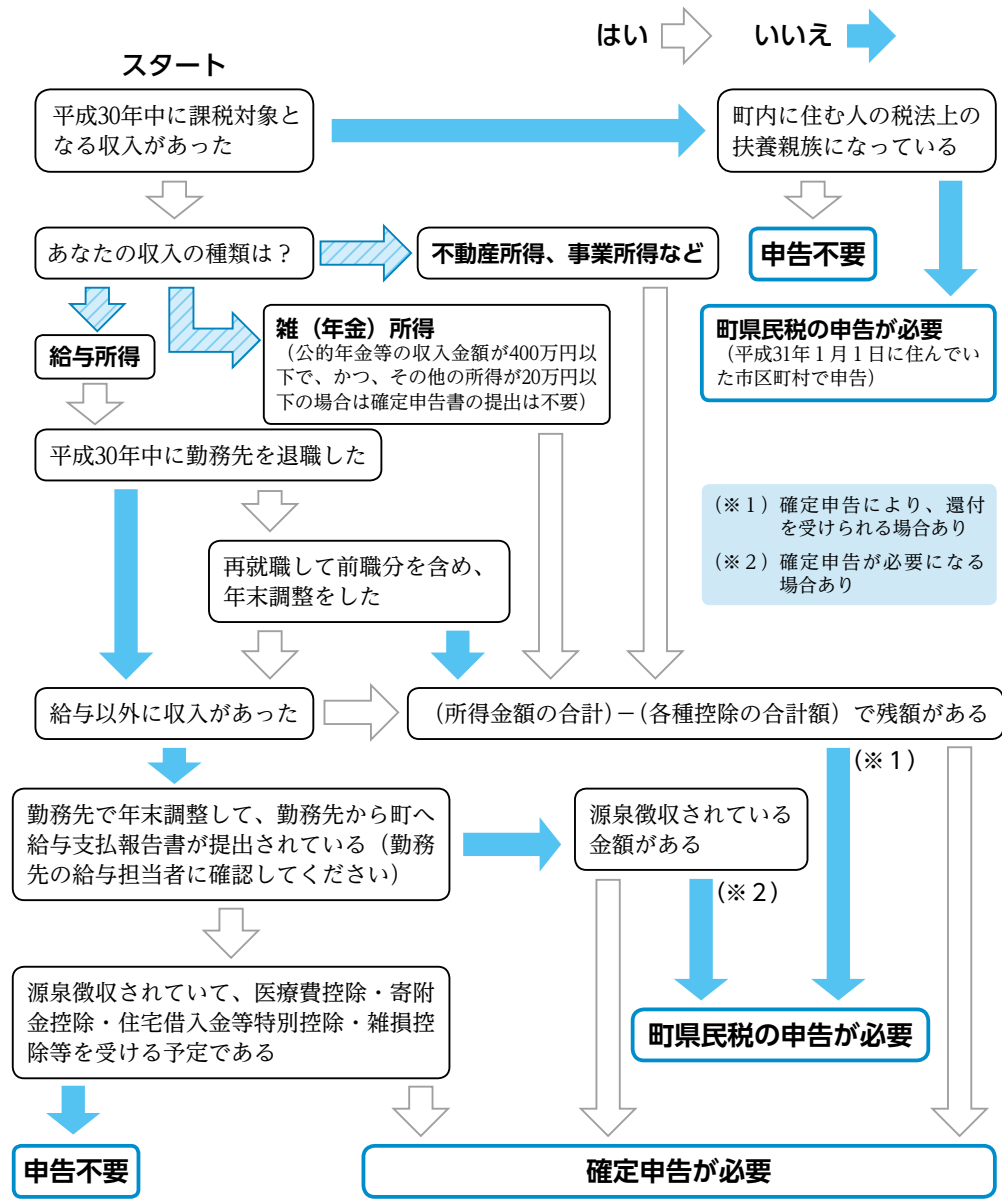

図書館・郷土資料館だより

図書館 問・申 ☎(61) 3002
 休館日 2/4・7・12・18・25
 郷土資料館 問・申 ☎(61) 4700
 休館日 2/1・4・12・18・25

図書館情報

「子育てと絵本づくり」 えがしらみちこ氏 講演会

絵本作家で、雑誌や教科書などの挿絵でも活躍のえがしらみちこ氏に、子育て真っ最中の絵本づくりについて、お話いただきます。後半は簡単なミニ絵本づくりも行います。

▼とき 3月3日(日)

▼ところ 13時30分～15時30分
 図書館本館2階大会議室

▼講師 えがしら みちこ氏

▼主な作品は『あめふりさんぽ』(講談社)『せんそうしない』(文/谷川俊太郎)『なきごえバス』(白泉社/第9回MOE絵本屋さん大賞2016「パパママ賞」第1位)など。

▼定員 40人(先着順)

▼申込み 2月1日(金)から電話

または図書館カウンターにて受付(先着3名の託児あり。要相談)
 ※講演終了後、サイン会を行います。



「ジーゼー
 ちゃぶちゃぶ
 ぴたぴたぴた
 あめふりって
 たのしいな」
 (刊/講談社)



Photo by 植田隆太



はるちゃん
 が作ったなき
 ごえバス、ご
 乗車の方は、
 ないてくだ
 さい！
 (刊/白泉社)

図書館サービスアンケートにご協力ください

図書館サービス計画策定の参考にするためのアンケートを実施します。主に、現状の図書館サービスの評価と要望についてお尋ねします。よりよい図書館サービス実施のため、皆さんのご意見をお寄せください。

▼期間 2月1日(金)～28日(木)

▼配布・回収場所 図書館本館、国府分館、生涯学習館、郷土資料館、生涯学習課

定期購読している雑誌をご寄贈ください

図書館では、様々な分野の雑誌を提供するため、雑誌を寄贈して下さる方を募集しています。

▼対象 本館または分館に、現在刊行中の雑誌を継続して一年間以上寄贈していただける方

▼寄贈方法 週刊誌は、発売日の翌日、月刊誌等は発売日から10日以内に本館または分館にお持ちください。

▼雑誌の内容 図書館の蔵書としてふさわしいもの(要相談)

郷土資料館情報

旧吉田茂邸講演会 「牧野伸顕とその周辺」

吉田茂の岳父である牧野伸顕は、大久保利通の次男で、明治から昭和にかけて政府の要職を務めた人物です。

今回の講演では、牧野伸顕や大久保家のことに造詣の深い、松田好史氏から、牧野伸顕の人物像や吉田茂との関係について、ご講演いただきます。

▼とき 3月2日(土)

▼ところ 13時30分～15時
 旧吉田茂邸研修室

▼講師 松田好史氏(霞会館)

▼定員 30名(先着順)

▼参加費 500円(旧吉田茂邸観覧料)

▼申込み 2月5日(火)から。電話で名前、住所、電話番号をお知らせください。

旧吉田茂邸研修事業

決断講演会

健やかな「決断」のために
 ～精神科医の視点から～

現在、精神科医としてメンタルクリニックを経営されている先生の歩みについてお話しをうかがいます。

日々の診療の中で出会う方の「決断」について思うことや参加者の皆さんがこれからの人生で健やかな「決断」をされる一助として、認知行動療法やマインドフルネスの基礎をお聞きし、実践演習を行います。

▼とき 2月24日(日)

▼ところ 14時～15時30分
 旧吉田茂邸研修室

▼講師 山野かおるさん(櫻和メンタルクリニック院長)

▼定員 30名(先着順)

▼参加費 500円(旧吉田茂邸観覧料)

究め人講演会「第1弾」 魚を究める

現在、宮内庁にお勤めで、NHK夏休み子ども科学電話相談の相談員でもある林先生。先生が魚研究に進まれたきっかけ、研究の成果、苦労話などをうかがいます。

▼とき 3月3日(日)

▼ところ 14時～15時30分
 旧吉田茂邸研修室

▼講師 林公義さん(横須賀市自然・人文博物館前館長)

▼定員 30名(先着順)

▼参加費 500円(旧吉田茂邸観覧料)

▼申込み いずれも2月5日(火)から。電話で名前、住所、電話番号をお知らせください。

病後児保育



認定こども園あおばとで、病気の回復期にあるお子さんを一時的にお預かりする病後児保育を行っています。

病後児保育Q&A

Q 病気の回復期とは？

A 医療機関による入院や治療の必要はないが、安静の必要のある子どもが該当します。病気の種類により回復期が異なるため、医療機関を受診してください。

Q お弁当は持参ですか？

A 食物アレルギーなど特別な場合を除き、昼食やおやつは施設で準備します。その他の必要な持ち物は施設の指示に従ってください。利用したい時はどうすればよいのですか？

★定員 3人(予約順)
★利用日時 月々金(祝日・年末年始を除く)の7時30分～18時30分
★利用料 1日2,000円
(給食・おやつ代は別途負担、生保・非課税世帯は免除あり)

Q 登録から利用までの流れは次のとおりです。

- ①事前に利用登録書等を提出
- ②電話で仮予約(利用の前日までに)
- ③医療機関で医師連絡票を発行
- ④電話で本予約
- ⑤利用

★対象児童

大磯町・二宮町内在住または保護者が大磯町・二宮町内に在勤・在学する生後6か月から就学前までの児童

問登録・利用について

認定こども園あおばと

病後児保育室「もりのうさぎ」
☎(74) 5918

問制度について

子育て支援課 ☎内線317

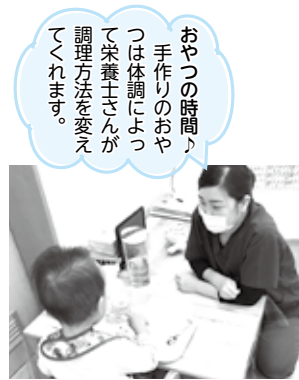

おやつ時間、手作りのおやつは体調によって栄養士さんが調理方法を変えてくれます。

こんにちは 栄養士です

子どもの食事と食物アレルギー

食物アレルギーとは？

特定の食物に含まれる「アレルゲン」に対する免疫の過剰な反応により、皮膚、粘膜、消化器、呼吸器などに様々な症状を起します。

特定の食物を食べると、かゆくなったり、体調が悪くなったりするとう場合、自己判断せずに、医療機関を受診しましょう。

妊娠中の食事と食物アレルギー

お腹の赤ちゃんはお母さんが食べたものから栄養素をもらって成長します。妊娠中は、特に食生活に気を使うものです。

基本的には、お母さんの食事が原因で、赤ちゃんが食物アレルギーを発症することはないと言われています。お母さんの健康と、赤ちゃんの健やかな発育のためにも、偏らず、バランスよく食べましょう。

離乳食と食物アレルギー

離乳期は、初めての食材は少量から食べさせることが大切です。離乳食の開始を遅らせたり、特定の食材の使用を控えたりすることは、食物アレルギー発症の予防にはならないと言われています。時期に合った食材を食べさせ、いろいろな味や香り、食感を教えてあげましょう。

食物アレルギーの食事

食物アレルギーと診断されると、原因食物の除去が必要となります。食物除去に対する考え方はここ数年で大きく変わり、「疑いがある食物は除去する」から「正しい診断に基づき必要最小限の食物除去」が基本となつていきます。念のためと、いろいろな食品を除去してしまうと、必要な栄養素が不足する可能性があります。医師の指示のもと、食物除去を行うことが大切です。

また、食物アレルギーと診断されても、成長とともに食べられるようになることがあります。定期的に受診しましょう。

最近の研究では、荒れた肌から食品中のアレルゲンが体内に入り、アレルギーを引き起こすことがわかり、乳児期からのスキンケアが大切だと言われています。

お子さんの食事について、気になることや困ったことがあれば、いつでもご相談ください。

☎スポーツ健康課 小宮山
☎内線319

GO TO 東京オリ・パラ 2020 Vol.11

ブータンってどんな国？

～国の概要編～

ブータン王国は、南アジアに位置し、北は中国、南はインドに挟まれています。

首都は、西ブータンにある「ティンパー」で、ティンパーの標高は約2,300mです。ブータン北部の高山地帯は、標高7,000m、南部の亜熱帯は300mと、国の面積が日本の九州ほどでありながら、標高差の厳しい地勢の国です。

気候は、地方によって標高の違いから大きく異なります。首都ティンパーの気候は、夏の雨季と、冬の乾季に分けられます。雨季では、最高気温が20度ほど、乾季では、13度程度で、比較的過ごしやすい気候といえます。

ブータンの公用語はゾンカ語と英語です。学校では、国語はゾンカ語で、それ以外の授業は英語で教えられているため、英語が堪能な人が多いそうです。ゾンカ語で「こんにちは」は「クズザンポーラ」です。ぜひ覚えてみてください。

そのほか、国内では、18ほどの言語が話されています。多様な言語が遺されているのは、厳しい地勢が人々の頻繁な交流をばんできたことが影響しているのかもしれませんが。

☎政策課 ☎内線205

子育て支援総合センター (めばえ)からのお知らせ

問・申

子育て支援総合センター

☎ (71) 3377

休館日 2/3・10・11・17・24

(日・祝日・年末年始)

子育て支援総合センターでは、健康に関する講座を年数回開催しています。病院では聞けなかったことや日ごろ気になっていることを医師や助産師、看護師の方に直接聞けると好評です。

今年度最後は『乳幼児の病気とケガの対応』がテーマです。いざという時に慌てないように、対処方法や病院にかかるタイミングを学びましょう。参加をお待ちしています。



6月の様子です。

インフルエンザ、RSウイルス、嘔吐下痢症・・・様々な感染症が流行る季節ですね。かかりにくくするためには予防が大切です。

手洗い、うがいをしっかり行い、また、お子さんの体調の変化を見逃さないようにしましょう。

小さなお子さんは保護者の方がしっかり手を洗うことをおすすめします。2歳くらいになると自分でも洗えるようになるので「ばいばいバイバイしようね」など、声をかけながら洗うと遊びと区別ができて、自分から手を洗おうという気持ちにつながります。

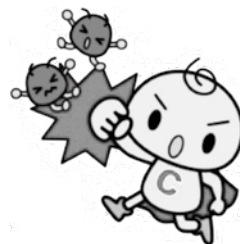

しっかり手を洗おう!

1. 泡立てる
2. 手の甲を洗う
3. 指の間を洗う
4. 親指を洗う
5. 爪を洗う
6. 手首を洗う



子育て支援総合センター(めばえ)

イベント	対象	日程	時間	備考
保健師の育児相談	未就学児の保護者	2/4 (月)	11:00~12:00	お子さんの発育や発達で心配なことをお気軽にご相談ください。 ☎不要
ママと一緒にのおはなしタイム	未就学児と保護者	2/5 (火)	11:00~11:30	おはなしボランティア「まめの木」によるおはなし会です。 ☎不要
お誕生会		2/13 (水)		出し物：パネルシアター「コンコンクシャンのうた」 プレゼント：バースデーカード(お子さんの手形を押して) ☎不要
子ども発達相談員(心理士)の育児相談	未就学児の保護者	2/20 (水)	10:00~11:00	お子さんの発育や発達で心配なことをお気軽にご相談ください。 ☎不要
親子製作	未就学児と保護者	2/18 (月)~3/2 (土)	10:00~15:00	ひなまつりにちなんだ製作を親子で作ってみませんか。 ☎不要
子育て講座「親子で楽しもうリトミック」	6か月~12か月の乳幼児と保護者	2/26 (火) 3/12 (火)	10:00~10:30	様々なリズムに合わせて親子で身体を動かします。いろいろな楽器の振動にも触れ、耳や体で音を感じましょう。 定 各15組 講師：榎 久美子氏 小林 晴奈氏 ☎ 2/12(火) ~
	1歳~未就園児と保護者	※2回で1コース	10:45~11:30	
健康に関する子育て講座「乳幼児の病気とケガの対応」	未就学児の保護者	3/4 (月)	10:00~11:30	いざという時に慌てないように対処方法や病院にかかるタイミングを学びましょう。定 20名 講師：東海大学医学部付属大磯病院 看護師 矢田 絵梨香氏 ☎ 2/4 (月) ~

東部つどいの広場(生涯学習館 1階研修室)

イベント	対象	日程	時間	備考
保健師の育児相談	未就学児の保護者	2/8 (金)	11:00~12:00	☎不要
お誕生会	未就学児と保護者	2/15 (金)	11:00~11:30	
ママと一緒にのおはなしタイム		2/26 (火)	11:00~11:30	おはなしボランティア「あおむし」によるおはなし会です。 ☎不要
親子製作		2/18 (月)以降の東部つどいの広場開催日	10:00~15:00	ひなまつりにちなんだ製作を親子で作ってみませんか。 ☎不要

東部つどいの広場(保健センター 2階運動指導室)

イベント	対象	日程	時間	備考
子ども発達相談員(心理士)の育児相談	未就学児の保護者	2/6 (水)	11:00~12:00	☎不要
親子製作	未就学児と保護者	2/18 (月)以降の東部つどいの広場開催日	10:00~15:00	ひなまつりにちなんだ製作を親子で作ってみませんか。 ☎不要

※定員がある講座は先着順となります。 ☎申込み 定員

情報コーナー

役場 ☎61-4100 FAX61-1991

時とき
場ところ
費費用
定定員

持持ち物
締締切り
申申込み
問問合せ

国府小学校音楽クラブ スプリングコンサート

時 2月23日(土)
13時開場 13時30分開演
場 国府小学校体育館
内容 弦楽クラブ・金管クラブの一年間の総まとめの演奏会です。
問 国府小学校 ☎(71)0400

こどもの茶道体験教室

幼稚園年長から小学生を対象に初歩的な作法を学びます。
時 3月16日(土)10時～正午
場 大磯城山公園茶室「城山庵」書院
費 500円 講師 大磯城山公園茶室職員
持 白い靴下
定 先着12人 申 2月25日(月)から
問・申 大磯城山公園 ☎(61)0355

竹細工教室 竹 de おひなさま2019

公園の間伐した竹やソテツの種子を使ったおひなさま作りをします。
時 2月16日(土) 午前の部 9時30分～11時30分、午後の部 13時～15時
場 旧吉田茂邸地区管理休憩棟
費 500円(材料代)
講師 大磯城山公園花を育てる会ほか
その他 汚れても良い服装
定 各回30人
申 2月1日(金)～13日(水)
※小学校低学年の参加は保護者同伴
問・申 大磯城山公園 ☎(61)0355

竹 de おひなさま作品展

前回「竹細工教室 竹 de おひなさま」に参加された方々の製作したおひなさまの写真を展示します。
時 2月1日(金)～14日(木) 9時30分～16時
場 旧三井別邸地区北蔵ギャラリー
問・申 大磯城山公園 ☎(61)0355

伝統料理教室 ひとの「わ」

時 2月22日(金)10時～正午
場 保健センター1階保健指導室
内容 お花見弁当
定 先着20人
費 500円(材料費、保険代)
持 エプロン、三角巾、手ふきタオル、筆記用具
締 2月15日(金)
その他 ボランティアによるお子さんの見守りあり(要予約)
問・申 スポーツ健康課 ☎内線319

生涯学習サロンⅢ

たのしい不思議ハーモニカ世界
手持ちのハーモニカでアンサンブルを楽しみませんか。初心者も歓迎！
時 3月4日、11日、18日(月)3回とも14時～16時
場 生涯学習館研修室
講師 佐野 清彦氏(作曲家、鎌倉NPO地球音楽園音楽芸術監督)
対象 町内在住在勤の方
定 各20人
持 ハーモニカ
その他 1回のみ参加も可。
申 2月4日(月)から電話またはEメール(名前、住所、電話番号を明記)ホームページからの申込も可。
問・申 生涯学習課 ☎内線329
✉kouza@town.oiso.kanagawa.jp

第2回 城山学習講座

日本庭園勉強会
時 2月10日(日)13時～16時(雨天決行)
場 旧吉田茂邸地区管理休憩棟
講師 野村 勘治氏(庭園研究家、野村庭園研究所代表)
内容 「謡曲と庭園」徳川家戦勝記念の庭名古屋城二の丸庭園と大名庭園の小石川後楽園を取り上げます。
定 先着40人
問・申 大磯城山公園 ☎(61)0355

講座・催し

鳴立庵2月のイベント

- 小さらお雛様づくり
時 2月10日(日)10時～16時
講師 並木 安代氏
定 先着20人(要予約)
費 1,000円(入庵料、材料費込)
- 鳴立寄席
時 2月9日(土)13時30分開演
演目 「饅頭こわい」「幾代餅」「蜘蛛駕籠」
演者 桂 三十助、三遊亭 恋生、三笑亭 空巢
定 40人(予約優先)
費 500円(入庵料込)
- 片瀬こま大会
時 2月16日(土)10時～正午
講師 片瀬こま保存会
対象 小学生以上
費 300円(入庵料込) ※付き添いは別途入庵料 ※荒天時は中止
- 座禅
時 2月16日(土)13時30分～14時30分
講師 豊田 素道氏(慶林寺住職)
定 10人(要予約)
費 500円(入庵料込)
- 写経
時 2月23日(土)13時30分～15時30分
講師 佐々木 義正氏(妙大寺住職)
定 10人(要予約)
費 1,200円(入庵料込)
持 書道セット
- 伝筆(つてふで)教室
時 2月18日(月)10時30分～正午、24日(日)10時30分～正午
講師 宮前 礼子氏
対象 中学生以上 定 20人(要予約)
費 3,500円(入庵料、材料費込み)
※2回目以降は別途材料費

問・申 鳴立庵 ☎(61)6926

七賢堂特別開扉

七賢堂の扉を期間限定で開扉し、堂内をご覧ください。ことができます。
時 2月9日(土)～11日(月・祝)10時～16時
場 旧吉田茂邸地区七賢堂
問・申 大磯城山公園 ☎(61)0355

万病は背骨から

神経・骨格・筋肉を的確に検査し、無理なく年齢症状に合わせて、筋肉の緩和操作、骨盤、背骨、各関節の矯正施術をいたします。

- 腰痛・脚痛 ●頭痛 ●首・肩・背中コリ痛 ●関節痛
- 内臓痛 ●スポーツ痛 ●体質・体型改善、他症状

+ 大磯カイロプラクティック院

TEL&FAX 0463-61-8804 予約制

受月～金 9:00～20:00 土曜日 9:00～18:00 休日曜日

大磯町大磯1009 ISOビル2F 大磯駅前正面 <http://nttbj.itp.ne.jp/0463618804>

消防情報ダイヤル

☎(61) 5151

消防車の出勤情報、休日当番医情報は、こちらで確認してください。問 消防署 ☎(61) 0911

日赤健康生活支援短期講習 ～地域で支える認知症～

認知症の症状や対応を理解し、認知症の人やその家族を支えていくための、知識や支援のしかたを学びます。

時 2月22日(金) 9時30分～11時30分

場 保健センター 2階研修室

講師 日本赤十字社神奈川県支部ボランティア指導員

対象 町内在住、在勤、在学の方

定 先着15人

申 電話またはFAX ※FAXで申込みの場合は住所、氏名(フリガナ)、生年月日、電話番号を記載。

締 2月1日(金)～14日(木)

問・申 日赤大磯町分区(福祉課内)

☎ 内線303 FAX(61)6002

オストメイト健康相談会

時 2月24日(日) 13時30分～16時30分

場 ひらつか市民活動センター(J Aビルかながわ2F)

講演 医療講演を予定

内容 講演、グループ懇談、個別相談、装具の展示

相談員 皮膚・排泄ケア認定看護師を予定

対象 人工肛門・人工膀胱保有者(ストーマ)の方とその家族及び医療関係者並びに関心のある方

問 日本オストミー協会神奈川支部 事務局 白鳥

☎ 080(5027)5780 FAX046(291)0239

平成30年度 食品衛生責任者講習会 (全業種)

時 ① 2月20日(水) 14時～16時

② 3月13日(水) 14時～16時

両日とも受付13時30分～

場 ①ふれあい会館 3階大集会室 ②平塚市中央公民館大ホール

対象 大磯町、二宮町、平塚市で食品を取り扱う施設の食品衛生責任者

持 筆記用具、食品衛生責任者手帳、受講票(ホームページより印刷可)。

<http://www.pref.kanagawa.jp/docs/x2p/cnt/f47/p649662.html>

申 直接会場にお越しください。

問 平塚保健福祉事務所食品衛生課

☎ (32)0130 内線231

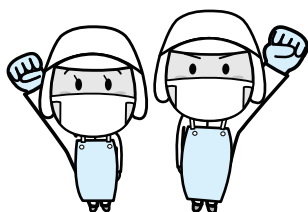

明治150年記念特別企画 IV 明治の 産業を興し、財閥を創った男たち

時 3月16日(土)

9時30分～正午(雨天決行)

受付 大磯駅前南広場 9時

コース 広場～旧安田善次郎邸～旧岩崎弥之助邸～山下亀三郎邸跡～旧池田成彬邸～旧古河市兵衛邸～三井守之助邸跡～大磯駅 約4.5km **定** 100人(抽選)

費 500円(保険代、資料代)

申 往復ハガキに企画名、開催日、住所、氏名、電話番号、人数(2人まで)明記。またはホームページからの申込み

締 2月28日(木) 必着

問・申 〒255-0003 大磯町大磯995-12-B 大磯ガイド協会

☎ (73)8590(平日9～17時)

<https://www.oisoguide.com/>

お知らせ

食の安全・安心講座

～ゲノム操作食品ってなあに?～

私たちの食、未来の食について考えてみましょう。

時 2月19日(火) 10時～正午

場 保健センター 2階研修室

講師 天笠 啓祐氏(科学ジャーナリスト)

問・申 大磯のくらしを考える連絡会

☎ (61)1856 小野

町有地を売却します

一般競争入札により売却します。詳細は、財政課窓口または町ホームページでご確認ください。

入札日 2月20日(水)

売却物件 ①西小磯805-12(143.77㎡)

②西小磯805-34(143.48㎡)

問 財政課 **☎** 内線217

日本赤十字救急法救急員

資格継続研修

この研修を受講することで、さらに5年間資格を継続できます。

時 2月24日(日) 13時30分～17時30分

場 ふれあい会館 3階大集会室

講師 日本赤十字社神奈川県支部指導員

対象 救急法救急員の資格を有し、その期限が1年未満の方 **定** 先着20人

費 800円(教材費、保険料等)

申 ハガキに住所、氏名(フリガナ)、生年月日、電話番号、認定証有効期限、『資格継続研修希望』と記入、〒255-8555 大磯町東小磯183 日赤大磯町分区(2月15日(金) 必着)

その他 受講決定者には開催1週間前に案内を郵送します。

問 町災害救護赤十字奉仕団

☎ (61)2577 深瀬

大磯の梅の名所を訪ね、 食事を楽しむ

時 2月22日(金)(小雨決行)

場 旧吉田茂邸管理休憩棟

時 Aコース 9時30分、Bコース 11時

定 80人(各40人)

コース 旧吉田茂邸・邸内庭園散策～路線バスで移動～旧島崎藤村邸～地福寺～大内館(食事)(約3時間30分)

費 4,500円(保険代ほか)

申 ハガキに企画名、集合時間(AコースまたはBコース)、住所、氏名、電話番号、人数(2人まで)を明記または、大磯町観光協会ホームページから

締 2月9日(土) 必着(応募者多数の場合、抽選)

問・申 〒255-0003大磯町大磯878-1

大磯町観光協会 **☎** (61)3300

<http://www.oiso-kankou.or.jp>

大磯コミュニティ・カレッジ

時 3月7日(木) 14時30分～16時30分

場 エリザベス・サンダース・ホーム地域交流スペース

演目 新聞記者の見た長崎からのメッセージ～人類は生き残れるのか。隠れクリシタンの歴史・被爆体験が今、語りかけてくるもの

講師 荒井 魏氏(元毎日新聞社編集委員、日本文化社会学会会長)

定 先着30人

費 1,000円(資料代)

問・申 こみゆにてー・パティオ海鈴

☎ 070(3526)7310 富山

女性の健康づくりキャンペーン

毎年3月1日～8日は女性の健康週間です。この機会にご自身の健康を見つめなおしてみませんか。

時 3月1日(金) 10時～正午

場 保健センター 2階研修室

内容 骨密度測定、健康相談

その他 素足で測定します。脱ぎやすい靴・靴下でお越しください。

申 不要

問 スポーツ健康課 **☎** 内線310

健康マージャン入門講座

はじめての方も実際にゲームをしながら覚えらる講座です。

時 2月27日～4月17日毎週水曜日(全8回) 13時～15時

場 生涯学習館 講習室

費 4,000円(別途テキスト代2,000円)

定 先着32人

問・申 健康マージャン大磯

☎ 070(6454)8141 青沼

火事と救急 12月の出動状況

消防車…24件(火災出動1、救助出動2、その他出動1)

救急車…143件(急病93、交通事故8、一般負傷28、その他14)

第8回 大磯ちびっこ駅伝大会 & 親子1kmペアラン

時 3月21日(木・祝) 7時45分～12時30分

場 大磯運動公園

持 運動しやすい服装と運動靴

○駅伝(1.3km×4区)

対象 小学生(男女混合チームも可)

定 3種目40組 合計120組

費 1チーム 5,000円

○親子ペアラン(1km)

対象 1kmを走れる未就学児と保護者

定 100組 200人

費 1組1,200円(子ども2人1,800円)

用 大磯運動公園に持参(3月4日(月)締切)、インターネット申込みサイト(2月25日(月)締切)

問・用 大会事務局 ☎0120(846)024

平日10時～17時30分

<http://runnet.jp/runtes/>

第13回 神奈川県障害者スポーツ大会

競技①ボウリング競技会(知的)

②アーチェリー競技会(身体) ③フライングディスク競技会(身体・知的)

④陸上競技会(身体) ⑤陸上競技会(知的)

⑥水泳競技会(身体・知的)

対象 県内在住(横浜、川崎除く)

13歳以上で、身体障害者手帳・療育手帳を持つ方。※医師より運動が認められない方は参加できません。

締①・② 2月25日(月) ③ 2月18日(月)

④ 3月4日(月) ⑤ 3月11日(月)

⑥ 5月20日(月)

その他 競技日程、競技場所など、詳しくはお問合せください。

問・用 障害福祉センター

☎(73)4530

キッズテニス教室

時 2月8日、22日(金)の全2回

①15時～15時45分(4～6歳の子どもとその保護者)

②16時～16時45分(小学1～2年生の子どもとその保護者)

場 岩田孝八記念室内競技場

講師 神奈中インドアテニススクールインストラクター

対象 町在住、在学中、4歳から小学2年生の子どもとその保護者

定 ①②各8組(先着順)

費 1組200円(保険料)当日徴収

持 動きやすい服装、タオル、飲み物、上履き

締 2月4日(月)

問・用 スポーツ健康課 ☎内線324

募

集

米国姉妹都市との交流

○デイトン市への派遣高校生を募集!

時 7月22日(月)～8月5日(月)(予定)

派遣先 米国オハイオ州デイトン市

参加資格 町内在住の高校生(新高校1年生含む)

募集人数 2～3人

費 12万円

用 町国際交流協会ホームページにて募集要項、申込書を配布

締 3月17日(日)

選考試験 3月31日(日)(予定)

①日本語での面接 ②簡単な英会話

○ラシン市高校生受入れのホストファミリーを募集

受入期間 7月4日(木)～7月18日(木)(予定)

※1週間単位の受入れも可

対象 町内在住の方

締 4月末頃まで

問・用 町国際交流協会事務局

☎090(6003)0422 柳田

<http://oiso-sistercity.wixsite.com/home>



大磯学童保育 支援員募集

職種 学童保育支援員

内容 小学校に通う児童を放課後や休みの日に保育する仕事です。

場 大磯学童保育所

時 ①14時～17時30分 ②14時～19時

③8時30分～19時(休校日)

※①②③月曜～土曜の週3～4日

※就業時間及び週所定労働時間日数は応相談

時給 983円～

問・用 町社会福祉協議会

☎(61)9390

スポーツ

第73回 春季町長杯争奪町民野球大会

時 4月7日(日)～7月末

場 大磯運動公園野球場

対象 町在住・在勤のチーム

代表者会議・抽選会 3月10日(日)

9時30分 生涯学習館

競技 トーナメント方式7イニング制

問・用 町体育協会野球部

☎(61)1401 蔦野

まち歩きガイド公開ワークショップ

地域ガイド活動の魅力に触れる体験型セミナーです。

時 3月2日(土)10時～12時30分

場 ふれあい会館2階

内容 町の歴史や自然、町歩きガイドに関する資料の展示とレクチャー、大磯駅周辺のプチガイドツアーへの参加。

対象 ガイド活動に興味がある方

問 大磯ガイド協会 ☎(73)8590(平日9～17時) <https://www.oisoguide.com/>

空き家対策

空き家を予防する特例措置には、適用に期限が定められていますので、早めに検討しましょう。

○譲渡所得3,000万円特別控除について

被相続人が独居であり相続人が相続した家屋等を売却した場合、一定の要件を満たせば、譲渡所得の金額から最高3,000万円まで特別控除が適用される場合があります。

要件①昭和56年5月31日以前に建築された家屋であること。②相続開始の直前において独居であったこと。③相続により取得した家屋等であること。④相続の時から譲渡の時まで、貸付・居住で用いられていなかったこと。⑤相続の開始日から3年を経過する日の属する年の12月31日までに譲渡されていること。⑥売買代金が1億円以下であること 適用の期限 12月31日まで

その他 町が交付する「被相続人居住用家屋等確認書」が必要になります。事前に町に連絡してください。

問 都市計画課 ☎内線242

○登録免許税の減免について

相続により土地を取得した個人が、登記をしないで死亡した場合の登録免許税が減免される場合があります。

適用の期間 平成33年3月31日まで

詳しくは、電話または法務局のホームページをご確認ください

問 横浜地方法務局西湘二宮支局

☎0463(70)1102

教育委員会とフリースクール等による不登校相談

不登校で悩む児童・生徒や保護者等を対象に相談会を行います。

時 2月2日(土) 13時～16時30分

場 小田原市生涯学習センターけやき

内容 不登校を経験した子どもや保護者による座談会・フリースクール等活動紹介・個別相談等

問 県教育委員会子ども教育支援課

☎045(210)8292

気象情報

最高気温 22.5度 最低気温 0.7度 平均気温 9.3度
総雨量 53.5mm

12月

**地域の防犯は家庭から
一門一灯にご協力を！**

犯罪者は見られることを嫌います。暗がりを少なくすることで、夜間の犯罪を減らすことができます。帰宅後でもできるだけ長く門灯や玄関灯を点灯し、地域の防犯活動にご協力ください。



ソーラー式ライトや動きを感知して点灯するセンサーライトを設置すると、経済的に防犯効果を高められます。隣近所で一門一灯運動を展開し、相乗効果で犯罪者を寄せつけない、安全で安心なまちづくりを推進しましょう。

問町民課 ☎内線237

～2月の“おあしす”開催日程のお知らせ～

日	時間	会場	テーマ
4日(月)	10:00～11:30	ふれあい会館	認知症予防は認知症を知ることから
8日(金)	13:30～15:00	東町福祉館	正しい運動を知る3回シリーズ② ～身体も心も気持ちよくなる運動～
12日(火)	10:00～11:30	馬場老人憩の家	済み慣れた町でいつまでも暮らすために ～地域包括支援センターからの耳寄り情報～
13日(水)	10:00～11:30	寺坂老人憩の家	健康寿命の鍵を握る食べものと食べ方！ ～フードモデルを使って管理栄養士がお伝えします～
14日(木)	10:00～11:30	生沢会館	認知症予防は認知症を知ることから
15日(金)	10:00～11:30	西小磯東老人憩の家	老若男女に役立つ！骨粗鬆予防法Ⅱ ～もっと運動編～
	13:30～15:00	石神台会館	身体を鍛える！ ～年齢にも病気にも負けないための運動～
19日(火)	10:00～11:30	中丸会館	今さら聞けない 薬の疑問をスッキリ解決 ～薬剤師による賢い薬局の利用法～
20日(水)	10:00～11:30	山王町常会場	健康寿命の鍵を握る食べものと食べ方！
21日(木)	10:00～11:30	南下町公民館	認知症予防は認知症を知ることから
25日(月)	10:00～11:30	月京会館	老若男女に役立つ！骨粗鬆予防法Ⅱ ～もっと運動編～

問スポーツ健康課 ☎内線310

会議開催のお知らせ

教育委員会定例会

2月21日(木) 9時30分～

保健センター1階 運動指導室

問学校教育課 ☎内線328

農業委員会総会

2月25日(月) 13時30分～

役場本庁舎 4階第2委員会室

問農業委員会 ☎内線358

問産業観光課

☎内線334

(評)「たのしみは妻子むつまじくうちつどひ頭ならべて物をくふ時」と、家族の幸せを詠んだのは、清貧に甘んじ歌一筋に生きた江戸の歌人橋曙寛。この歌の作り方を踏まえて詠まれたのが掲歌です。この歌には、読書の魅力が歌という器からあふれるように、詠まれています。未知の世界へ誘われた作者が、わくわくしながら新しい出会いや経験をしてゆく。「世界」の旅」といった言葉が実在的に用いられて、読書の楽しさを見事にあらわしています。

(西行祭選者 柳宣宏)

今月の短歌

261

たのしみは本の世界へまぎれこみ
ページの次へ旅してる時

大磯町立大磯小学校 内山百華

相談の案内[2月]

相談名	相談内容等	とき	ところ	相談窓口・主管課
行政相談	国の行政機関の業務全般に及ぶ要望や苦情	14日(木) 13時～16時	福祉センター「さざれ石」 ※法律相談の予約は毎月1日からです。 (1日が土・日・祝の場合は、翌日または翌々日) ※駐車場利用不可	町民課 ☎(61)4100 内線237
人権相談	憲法で保障されている人権への侵害に関する相談	21日(木) (受付15時30分まで)		
法律相談	相続・離婚・金銭貸借・暴力傷害・債権・債務等、日常生活の中の法律的な問題	14日(木)、21日(木) 13時～16時 (予約制 1回30分以内)		
消費生活相談	物品、サービス等の契約に関するトラブル、解約手続き、商品や訪問販売に関する苦情等	月～金 9時30分～16時	平塚市消費生活センター ☎(21)7530 ※無料の駐車場はありません。	
		月～金 9時30分～19時 土日祝 9時30分～16時30分	かながわ中央消費生活センター ☎045(311)0999	
電話教育相談	不登校・いじめ等 電話・来所相談 対象…児童・生徒と保護者	毎週月曜日～金曜日 9時～正午/13時～16時30分	大磯町教育研究所 教育相談窓口 ☎(60)3670	
こころの健康相談	心の悩みや病気で困りの方やご家族を対象として精神科医による相談または家庭訪問を実施します	お問合せください。 5日(火)、12日(火)、19日(火) 13時30分～16時30分(予約制)	平塚保健福祉事務所保健予防課 ☎(32)0130 内線272	
もの忘れ・認知症相談	認知症の治療や対応の仕方について専門医による相談または家庭訪問を実施します	お問合せください。 20日(水) 13時30分～16時30分 (予約制)		
児童虐待相談	児童虐待に関する相談	毎週月曜日～金曜日 8時30分～17時15分	児童虐待相談ホットライン ☎(70)1065	
高齢者総合相談	高齢者に関する相談		地域包括支援センター ☎(61)9966	
障がい者虐待相談	障がい者虐待に関する相談	毎週月曜日～土曜日 8時30分～17時15分	障害福祉センター ☎(73)4530	
		日曜・祝日・夜間【17時15分～8時30分】	大磯町役場 ☎(61)4100	
心の保健相談	心の悩みや病気で困っている方の社会参加・社会復帰支援の相談	毎週水曜日、第1第3土曜日 13時30分～15時(予約制)	障害福祉センター ☎(73)4530	

※祝日及び年末年始は相談を実施していません。また、かながわ中央消費生活センターは、休館日がございます。詳しくは電話にてお問合せください。

防災行政無線ダイヤル

☎ 0120 (83) 0150

防災行政無線で放送した内容を電話で確認できます。

問 危機管理課 ☎内線241

わが家のアイドル



たかはし いろは
高橋 彩葉ちゃん (2歳)

2歳になってますます食べることが大好き！大磯市で大きなおにぎりをパクリ！



もちつき りょうすけ
望月 亮佑くん (2歳)

最近やんちゃさが増してきたけれど、大好きなねえねと仲良く遊ぶ様子には癒されるばかりです。

このコーナーに登場してくれるお子さんを募集しています！

【対象】 1～3歳児

- ①お子さまのお名前
 - ②生年月日
 - ③住所 ④電話番号
 - ⑤保護者の方のお名前
 - ⑥続柄（長男・長女など）
 - ⑦コメント（50文字以内）
- をご記入の上、写真の画像をお送りください。

問政策課 ☎内線206
koho@town.oiso.kanagawa.jp

みんなでつくろう！国府保育園で人気のレシピをご紹介します



レバーのかりん揚げ

作り方

材料 (4人分)

豚レバー	50g
しょうが	1片
しょうゆ	小さじ1
片栗粉	大さじ2
揚げ油	適量
A { ケチャップ	大さじ1
砂糖	小さじ1/2

- ① 豚レバーは食べやすい大きさに切り、流水につけて血抜きする。
- ② ①をすりおろしたしょうが、しょうゆに漬けてよくもみ、冷蔵庫で30分ほどおく。
- ③ 水気を切った②に片栗粉をまぶし、油で揚げる。
- ④ Aを混ぜ合わせてタレをつくり、③をからめる。



問スポーツ健康課 ☎内線319

カメラフケッチ

広報カメラマン撮影

- ①初日の出 (1/1 こゆるぎの浜 伊福さん撮影)
- ②寒中神輿 (1/1 北浜海岸 上田さん撮影)
- ③ゲルマ市 (12/24 愛宕神社 木原さん撮影)
- ④初詣 (1/3 六所神社 杉崎さん撮影)
- ⑤出初式 (1/6 運動公園 高田さん撮影)



町の人口と世帯
1月1日現在

人口 31,412 (-13) 男 15,337 (-13) 女 16,075 (±0)
世帯 12,596 (-4) () は前月比

UD FONT 見やすいユニバーサルデザインフォントを採用しています。