

リサイクル
センターが
稼働します！

関連ページ……………⑫～⑬



特集

施政方針……………②～③
放課後子ども教室……⑭～⑮

「取組みの成果」のつぼみ、 開花する年に



平成30年2月15日（木）に行われた町議会本会議において、中崎町長が平成30年度の町政運営の基本的な考え方となる施政方針を述べました。

問政策課 内線205

暮らしを守る 防災・減災の取組み

災害時の情報伝達手段の整備として、全国瞬時警報システム（Jアラート）の新型受信機を導入し、情報内容の拡充と迅速化を図ります。受信した内容は、メール配信サービスと連携し、即時に配信できるように整備します。

また、防災情報の取得手段として有用な防災ラジオについて、国の実証実験結果等をもとに、町に適した手段や方法を検討します。

町に活力を与える農業へ 相乗効果を生み出す取組み

農地の有効活用推進のため、農地を活用する方に対し、遊休農地整備の助成制度を創設します。また、町内外からの新規就農希望者に対し、積極的な農地貸借の支援を継続します。

農業政策は、他の分野と連携することでの相乗効果を生み出すため、健康と農業の関係に着目した取組みを進めます。農業に携わる方は平均寿命や健康寿命が長いと言われています。そのため、「100歳まで楽しめる農業」という取組みを推進し、町のテーマである「健康寿命の延伸」につなげていきます。



観光を町の魅力を知る きっかけに

大磯港と周辺エリアを国の制度である「みなとオアシス」への登録に向け整備を進めます。地域交流・地域農水産物等の販売・飲食などを担う「賑わい創出施設」と「漁業協同組合施設」を併せた「賑わい交流施設」の整備を進めます。

町を観光等で訪れる交流人口の増加は、定住人口の安定化の第一歩です。町のブランドメッセージである「さあ、大磯で君の物語をはじめよう」とともに、町内外に魅力を発信します。

平成30年度は、町長就任から2期目の最後の年となります。これまで前進させてきた様々な事業の取組みの成果を「開花」させていく年とします。

引き続き、安心して暮らすことのできる町にするため、「子育て」、「教育」、「健康」、「防災・減災」の施策と、町に活力や賑わいを与える「観光」、「農業」の施策の6つを重点項目として取り組み、「交流人口の増加」と「定住人口の安定化」をめざし取り組んでまいります。

子育てで世代に寄り添い、 子どもの笑顔がかがやく町に

平成30年4月に、県内初となる、公私連携幼保連携型認定こども園「サンキッズ国府」が開園します。待機児童対策に取り組みとともに、多様化する子育て世代のニーズに対応します。

公立幼稚園においても、県内初となる「満3歳児保育」を試行し、より一層、子育て支援を充実させます。

さらに、東部地区において子育て支援センターの整備を進め、若い世代の希望をかなえる、多様な子育て支援サービスを提供できるよう努めます。

教育は「こころ」と 「からだ」を育む土壌

平成29年度は中学校給食のあり方について向き合い続けました。現在は、休止していますが、温かくておいしい給食を提供することをめざし、様々な方法を多角的に検討します。

教員の働き方改革を推進する一助として、校務支援システムを導入し、教員が子どもたちと向き合う時間や、研修機会の確保に取り組みます。

また、旧横溝千鶴子邸を改修し「大磯町教育研究所」の移転に向けた準備を進めます。

健康寿命の延伸に向けて 前進し続ける健康の取組み

「おあしす事業」は、8年目を迎え、延べ1,330回、2万2,500人の参加がありました。これまで継続してきた「ロコモイル」「アンチロコモ教室」が最終年を迎えるにあたり、研究の成果をまとめ、事業を検証し、次のステップへと進めます。

スポーツにおいては、新たに全国的な取組みである住民総参加型のスポーツイベント「チャレンジデー」に参加します。運動がより身近なものとなるよう取り組みます。



「紺碧の海に緑の映える住みよい大磯」の実現のために

平成30年度主な事業

町の指針である、第四次総合計画（平成18年度～平成32年度）の5つの施策の大綱に基づき、主な事業を紹介します。

1 安全で安心なあたたかみのあるまちづくり

新 全国瞬時警報システム整備事業	270万円
新 高規格救急車購入事業	3,603万円
新 認知症総合支援事業【介護保険事業】	66万円
継 (仮称)東部子育て支援センター整備事業	1,943万円
子育て・親育ち支援事業(子ども発達相談員の配置など)	836万円
妊娠出産前支援事業	1,539万円
健康増進事業(おあしす24健康おおいそなど)	380万円
スポーツ健康イベント事業(チャレンジデーなど)	158万円

2 町民の力や知恵が集まるまちづくり

オリンピック・パラリンピック交流事業	33万円
町村情報システム共同運営事業(県内14町村による共同化)	6,320万円
地域会館整備事業	3,776万円
消防専用無線維持管理事業	
[消防指令センター共同運営(平塚市・大磯町・二宮町)]	921万円

3 人と自然が共生する循環のまちづくり

新 リサイクルセンター運営事務事業	1億5,070万円
継 大磯港みなとオアシス推進事業	7,352万円
再生エネルギー等推進事業	174万円
ごみの分別及び減量化推進事業	309万円
ごみ処理広域化運営事業	
(環境事業センター・リサイクルプラザ負担金など)	9,662万円

4 心豊かな人を育てるまちづくり

新 教育研究所整備事業	392万円
新 町立小中学校空調設備借上事業 ※	-万円
新 中学校給食調査事業	1,080万円
子ども・子育て支援新制度運営事業(病後児保育の実施など)	4億5,500万円
学校職員校務用コンピュータ整備事業	1,656万円
教育振興推進事業(小学校)(非常勤講師の拡充など)	1,083万円
文化財保護事業(相模国府祭調査など)	920万円
旧吉田茂邸運営事務事業	1,894万円

5 個性と魅力と活力のあるまちづくり

新 林業振興事業(林地台帳整備・自伐型林業)	327万円
新 観光案内板整備事業	1,760万円
農業振興普及事業	98万円
農地活用・鳥獣対策事業	616万円
商工業振興対策事業	2,819万円
新たな観光の核づくり推進事業	450万円
橋りょう長寿命化修繕事業	1億1,666万円
国府本郷西小磯1号線整備事業	6,545万円
歴史的建造物等整備事業	812万円

※町立小中学校空調設備借上事業は、平成30年度から平成41年度の複数年度で実施する事業で、平成30年度は歳出予算の計上はありません。

一般会計予算額は 92億8,900万円



会計別予算額		
会計名	予算額	前年度比
一般会計	92億8,900万円	△5.7%
国民健康保険事業特別会計	37億3,700万円	△18.9%
後期高齢者医療特別会計	9億7,100万円	10.5%
介護保険事業特別会計	31億 200万円	0.0%
下水道事業特別会計	19億8,700万円	8.9%
合 計	190億8,600万円	△5.8%

歳出の性質別内訳

義務的経費

(支出が義務付けられている経費)
 人件費 (22億4,571万円)
 …職員の給与、議員等の報酬などの経費
 扶助費 (15億3,021万円)
 …子育てや高齢者、障害者への助成などの経費
 公債費 (6億4,032万円)
 …町債 (町の借金) の返済の経費

投資的経費

(支出の効果が資本として残る経費)
 普通建設事業費 (5億7,680万円)
 …道路や学校などの公共施設を整備する経費
 災害復旧費 (280万円)
 …災害時に公共施設などを復旧する経費

その他

繰入金 (18億422万円)
 …国民健康保険事業、後期高齢者医療、介護保険事業、下水道事業の運営のために一般会計から補てんする経費
 物件費 (17億1,026万円)
 …消耗品などの購入や委託料などの消費的経費
 補助費等 (5億3,696万円)
 …団体等への負担金や補助金
 維持補修費ほか (2億4,172万円)

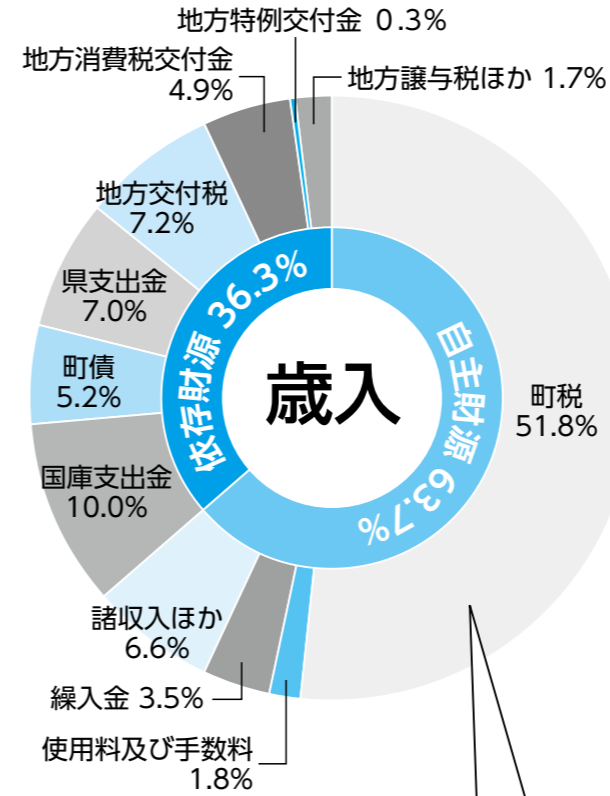
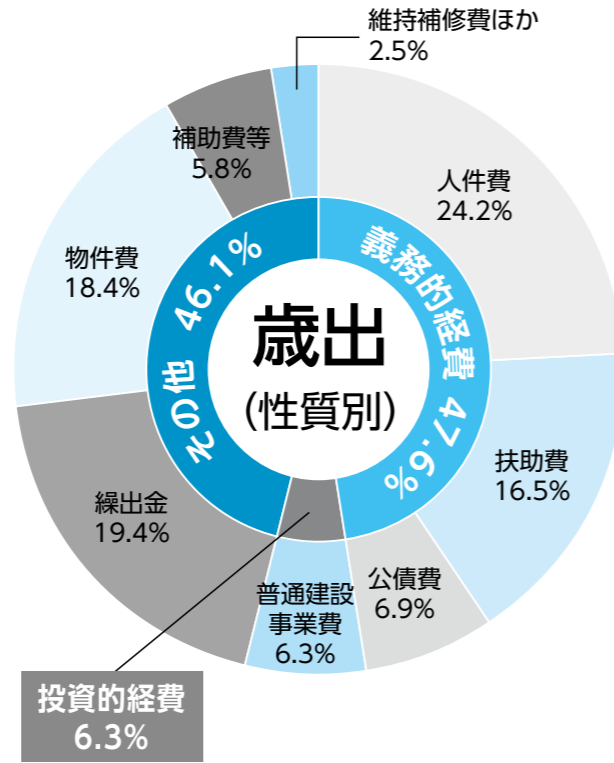

自主財源 (自主的に歳入することができる財源)

町税 (48億1,401万円)
 …町に納められる税金
 使用料及び手数料 (1億6,913万円)
 繰入金 (3億2,161万円)
 …基金 (町の貯金) から引き出すお金
 諸収入ほか (6億1,657万円)

依存財源 (国や県などから交付される財源)

国庫支出金 (9億2,747万円)
 …国から交付される補助金など
 町債 (4億8,180万円) …町の借金
 県支出金 (6億4,844万円)
 …県から交付される補助金など
 地方交付税 (6億7,000万円)
 …地域間の財源不均衡をならすために国が地方に配分するお金
 地方消費税交付金 (4億6,000万円)
 …消費税から一定の割合で交付されるお金
 地方特例交付金 (2,500万円)
 …国の制度によって生じる町の収入減や負担増の補てんとして国から交付されるお金
 地方譲与税ほか (1億5,497万円)
 …国税として課税した地方税を地方自治体に配分するお金

【町税の内訳】

個人町民税	22億2,928万円 (前年度比 0.5%)
法人町民税	1億3,235万円 (前年度比 11.1%)
固定資産税	22億4,955万円 (前年度比 △2.7%)
軽自動車税	5,342万円 (前年度比 5.7%)
町たばこ税	1億3,741万円 (前年度比 △2.7%)
入湯税	1,200万円 (前年度比 100.0%)

私たちのお金は何に使われるの? ~目的別でみた歳出の内訳~

民生費 保育園や障害者・高齢者の福祉などに 33億6,965万円 36.3%(106,871円)	土木費 道路や河川、公園の整備などに 13億9,392万円 15.0%(44,209円)	総務費 住民登録や交通安全・防犯対策などに 12億516万円 13.0%(38,223円)	衛生費 予防接種、検診やごみ処理などに 9億4,567万円 10.2%(29,993円)	教育費 学校・幼稚園教育や生涯学習などに 7億7,237万円 8.3%(24,496円)	公債費 町の借金の返済のために 6億4,032万円 6.9%(20,308円)
消防費 消防活動や救急活動などに 5億2,362万円 5.7%(16,607円)	議会費 議会の運営などに 1億4,246万円 1.5%(4,518円)	商工費 商工業振興や観光事業などに 1億3,845万円 1.5%(4,391円)	農林水産業費 農業・林業・水産業の振興などに 1億282万円 1.1%(3,261円)	労働費 勤労者の支援などに 2,170万円 0.2%(688円)	その他 災害時の復旧などに 3,286万円 0.3%(1,042円)

※ () 内の数値は平成30年1月1日現在の人口31,530人で算出した町民一人あたりの金額

町の家計簿 ~1世帯の年収を500万円とした場合~

収入				支出			
区分	30年度	29年度	構成比	区分	30年度	29年度	構成比
給料 (町税)	259万円	246万円	51.8%	生活費 (人件費・物件費)	213万円	197万円	42.6%
親からなどの援助 (交付税・交付金・国庫補助金)	155万円	161万円	31.1%	子どもへの仕送り (繰入金)	97万円	91万円	19.4%
家賃収入 (財産収入など)	19万円	17万円	3.7%	ローン返済 (公債費)	34万円	34万円	6.9%
借入金 (町債)	26万円	37万円	5.2%	家の増改築など (普通建設事業費)	32万円	61万円	6.3%
貯金の取り崩し (繰入金)	18万円	16万円	3.5%	医療費・学費 (扶助費)	82万円	72万円	16.5%
その他 (繰越金など)	23万円	23万円	4.7%	貯金 (積立金)	6万円	0万円	1.1%
				税金・交際費・投資など (補助費など)	36万円	45万円	7.2%
合 計	500万円	500万円	100%	合 計	500万円	500万円	100%

大磯町がチャレンジデー 2018に参加します!

5月30日(水)
に身体を動かそう!



チャレンジデーとは?

毎年5月の最終水曜日午前0時から午後9時までの間に15分以上継続して運動やスポーツを行った住民の「参加率(%)」を人口規模がほぼ同じ自治体と競い合う住民総参加型スポーツイベントです。

敗れた自治体は、対戦自治体の健闘をたたえ、対戦自治体旗を1週間庁舎に掲揚するというユニークなルールが決められています。

身体を動かすことなら 何でもOK!

チャレンジデーへの参加は、スポーツ活動、ウォーキングや

通勤、通学(徒歩、自転車)、自宅などの掃除、料理、洗濯、買い物等の家事一般など、15分以上身体を動かすことであれば、何でもOKです。「チャレンジデー」当日は「いつでもどこでも・どなたでも」参加できます。

身体を動かしたら 報告を!

「参加率」を集計するため、15分以上身体を動かしたら、報告が必要です。参加の報告は、町内公共施設やコンビニ・スーパーの店舗に設置する参加報告回収箱に投函、また、電話やFAXでも受け付けます。

実施イベントプログラム

チャレンジデーの参加がひろがるよう、メイン会場となる大磯運動公園において実施する、各種スポーツイベントプログラムを提供していきます。
※チャレンジデーイベントプログラムは、広報5月号と一緒に配布します。

対戦自治体

対戦自治体は「沖縄県石垣市」に決定しました!石垣市は今年で4回目の参加となる強豪ですが、力を併せて頑張りましょう!



「チャレンジデー」は、公益財団法人 笹川スポーツ財団が主催する住民総参加型スポーツイベントです。

☎スポーツ健康課

☎内線324

平成29年度スポーツ推進委員協議会表彰

全国スポーツ推進委員協議会茨城県大会において多年にわたる地域のスポーツ振興に努められた功績により、曾我由紀夫さん(石神台)が全国スポーツ推進委員協議会功労者表彰を受賞されました。

また、山本勝己さん(高麗)、伴紀子さん(南下町)、守屋正三さん(黒岩)が神奈川県スポーツ推進委員協議会表彰を受賞されました。

☎スポーツ健康課 ☎内線324

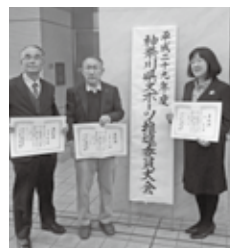

左から、山本さん、守屋さん、伴さん



曾我さん

2020年に東京で開催される、オリンピック・パラリンピック。開会式までは846日です。(4月1日現在)町では、県、小田原市、箱根町、星槎グループとともに、東京2020オリンピック・パラリンピック競技大会(以下、東京2020大会)の事前キャンプの協定を結んでいます。協定の相手国は、北アフリカのエリトリア国と、南アジアのブータン王国です。

両国が事前キャンプを行う際に協力するだけでなく、この協定をきっかけとした交流活動を進めています。

すでに、町内にある星槎グループの湘南大磯キャンパスには留学生が滞在し、勉学や練習に励む傍ら、町内の子どもたちとの交流なども行っています。

東京2020大会までの約2年間、選手を応援するとともに、エリトリア、ブータンへの理解を深めるための活動に取り組んでいきます。

※この連載は、東京2020大会開催まで協定締結国の紹介や、交流活動の紹介等を掲載します。

☎政策課 ☎内線205

GO TO 東京オリ・パラ 2020 Vol. 1

大磯オープンガーデン & 大磯アフタヌーンティー 2018

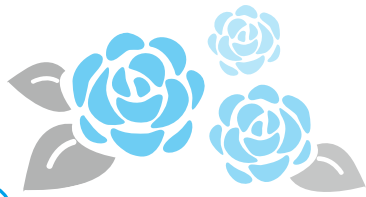

問 おおいそオープンガーデンホーム運営委員会
町商工会 ☎(61)0871
産業観光課 ☎内線334



新緑の香り漂う、町内お花めぐり散策はいかがですか。

▶とき **4月27日(金) ~ 29日(日)、**
5月11日(金) ~ 13日(日)

いずれも 10時~16時

▶ところ オープンガーデンに参加されているお庭
●昨年に引き続き「大磯アフタヌーンティー」を同時開催。町内24店舗のカフェで、オリジナル限定メニューを楽しめます。

おいしいランチ&小さなお花ツアー

石神台・国府地区のオープンガーデンをめぐります。

①「APICCRIOUS」ランチコース

▶開催日 4月28日(土)・5月12日(土)
▶集合場所 「南公園前」バス停 ▶集合 9時30分

②「ビストロシャルマン」ランチコース

▶開催日 4月29日(日)・5月13日(日)
▶集合場所 「大磯プリンスホテル入口」バス停
▶集合 9時50分
▶定員 各15人(先着順)
▶参加費 3,000円(お食事代、保険料他)事前振込
▶申込み締切 各コース1週間前までに大磯オープンガーデンホーム運営委員会のホームページ、またはFAX
※詳細はホームページをご確認ください。

問・申 おおいそオープンガーデンホーム運営委員会
☎ 090(1796)2102 (大倉)

<http://open-garden-oiso.wixsite.com/home>

城山マルシェ

大磯オープンガーデン2018で、お庭の散策に訪れる方たち楽しんでいただけるよう、町内のお店の方たちが地場産品などの販売を行います。

▶開催日 4月28日(土)、4月29日(日)、5月12日(土)、5月13日(日) 10時~15時 ※雨天中止

▶ところ 大磯城山公園 旧吉田茂邸地区
兜門前ロータリー

▶駐車場 土日祝日 有料

問 大磯城山公園 ☎(61)0355

「大磯アフタヌーンティー」参加店

- ・At GALLERY N' CAFE ・APICCRIOUS ・うろんや大磯
 - ・大磯珈琲庵 ・大磯プリンスホテル(S.DINING)
 - ・カフェ あおぼと ・cafe & catering WILLD ・CAFE 暖
 - ・カフェ ぶらっと ・蔵にて ・Kelly's House
 - ・古民家カフェ こゆるぎ庵 ・Sara(サラ) ・嶋立庵
 - ・スプーンハウス ・CHAIRO CURRY ・茶屋町カフェ
 - ・ハーブのじかん ・はやし亭 ・ビストロ シャルマン
 - ・ほっこり桜カフェ ・magnet
 - ・ラコルタ カフェ プラスベーカーリー ・レストラン セラ・ベン
- ※開催日及び時間は、各店舗により異なります。

大磯オープンガーデンめぐり

大磯駅周辺のオープンガーデンめぐり

ランチは汐彩の宿 大内館

- ▶開催日 4月27日(金)
- ▶集合 (A) 9時30分 (B) 11時
- ▶集合場所 大磯駅前 観光案内所
- ▶定員 40人(応募者多数の場合抽選)
- ▶参加費 4,500円(お食事代、保険料他)
※事前振込になります。
- ▶締切 4月13日(金)

旧吉田茂邸庭園とその周辺のオープンガーデンめぐり

ランチはプリンスホテル

- ▶開催日 5月11日(金)
- ▶集合 (A) 9時30分 (B) 11時
- ▶集合場所 大磯駅前 観光案内所
- ▶定員 40人(応募者多数の場合抽選)
- ▶参加費 4,500円(お食事代、保険料他)
※事前振込になります。
- ▶締切 4月27日(金)

両日とも往復ハガキで、お申込みください。
※詳細はホームページをご確認ください。

問・申 (公社)大磯町観光協会 ☎(61)3300
<http://www.oiso-kankou.or.jp>

4月から福祉ショップ「あおばと」が開設されます！



本庁舎1階ロビーで町内の障がい者就労支援施設等で生産している食品や小物などの自主製品の販売を開始します。多くの方のご利用をお待ちしています。

販売日時 開庁日（平日）正午から午後1時30分
場所 本庁舎1階ロビー
参加団体 NPO法人ソーシャルファーム大磯、社会福祉法人素心会、社会福祉法人おおいそ福祉会、NPO法人湘南いこいの里、NPO法人グラウンドカラース
販売物 （食品）パン、クッキー、パウンドケーキ、ドライトマト、ジャム、はちみつなど
 （野菜）トマト、レタス、パクチー、ルッコラなど
 （小物）アイロンビーズマグネット、織物、ヘアアクセサリー、木工品など
 （日用品）たわし、印鑑ケース、小物入れなど



☎福祉課 ☎内線354

国民年金保険料が変わります

平成30年4月からの国民年金第1号被保険者及び任意加入被保険者の保険料が月額16,490円から16,340円に変更されます。

通常の口座振替の方は5月末から、前納納付の方は4月末から引落とし金額が変わります。

学生の納付猶予申請は4月から

20歳以上の学生で収入が少なく保険料を納めるのが困難な場合、申請書を提出し前年所得が118万円以下であれば4月から翌年3月までの保険料の納付が猶予されます。

▼必要な書類等

- ①申請書、②年金手帳または基礎年金番号が分かるもの、③申請する年度で有効の学生証または在学証明書（コピー）可。学生証裏面に、有効期限、学年、入学年月日の記載ある場合は裏面も必要、④印鑑
- ※学生以外の人で保険料を納めることが困難な場合は、免除制度や納付猶予制度がありますのでご相談ください。

☎町民課 ☎内線268

☎平塚年金事務所国民年金課
☎(22) 1515

固定資産の縦覧・閲覧

土地・家屋の価格等縦覧帳簿の縦覧

▼縦覧できる方

固定資産税の納税者

▼縦覧期間 4月2日（月）～

5月31日（木）

※土日祝日除く。

固定資産課税台帳の閲覧

▼閲覧できる方

- ・土地や家屋の所有者、納税義務者、納税管理人、委任状を有する代理人
- ・借地人、借家人、平成30年1月2日以降の所有者、相続人

平成30年4月

国民健康保険が

広域化されます

○これまで国民健康保険は市町村が運営してきましたが、今後は神奈川県が加わり、市町村とともに運営します。

○被保険者証の記載内容の変更は、原則として、現在お持ちの有効期限が切れ、更新される際に行われます。町から更新された被保険者証が届くまでは、いまお手元にある被保険者証をご使用ください。

☎町民課 ☎内線247

神奈川県	市町村
財政運営の責任主体 市町村の国保財政の安定化のため医療費相当額の支払等を行います 保険給付費等交付金を市町村に交付 国保事業費納付金を算定し市町村から徴収 市町村の行う事務の効率化、標準化、広域化を推進	窓口はこれまでどおり 資格・保険税・給付・保健事業など加入者の方と直接関係する事務を担当 加入と脱退の受付と被保険者証の再発行・回収 保険税の決定と徴収 療養費や葬祭費など保険給付の申請受付と支給 特定健診・保健指導などの保健事業

☎税務課 ☎内線255

【縦覧・閲覧に必要なもの】
 運転免許証など、本人確認ができるものを持参してください。
 ※縦覧期間中は、課税台帳の写しを無料で交付します。

▼縦覧・閲覧場所
 税務課窓口（役場本庁舎1階）

管財人などは、対象となっている資産について確認できます。この場合、権利関係等を証明する書面（賃貸借契約書、売買契約書、登記簿謄本など）をお持ちください。

大磯ブランド絵本 & フリーペーパー「大磯暮らし」vol.2 完成しました！

～4月広報で全戸配布～

大磯ブランド絵本 「私たちがつくりたい暮らしのえほん」

「大磯町新たな観光の核づくり推進協議会」では、大磯町の魅力を改めて知ってもらうための「絵本」を作成しました。この絵本を通じて、町民の皆さん一人ひとりが大磯町のことを好きになり、自ら観光大使となって、町の魅力を発信することにつながるお手伝いのできれば、うれしいです。



フリーペーパー 「大磯暮らし」vol.2

昨年、創刊したフリーペーパー「大磯暮らし」の第2弾！今回のテーマは「コミュニティ」。「大磯暮らし」は大磯で生活し、地域で様々な活動に関わっている方々を通じて、「大磯らしい」暮らしびりを発信するために制作しています。



問大磯町新たな観光の核づくり推進協議会事務局
産業観光課 ☎内線334

教育委員の就任

4月1日付けで、新たにトリー二葉さん（大磯）が教育委員に就任されました。



4月1日付けで、野島健二教育長・3月17日付けで曾田成則教育委員が再任されました。
問学校教育課 ☎内線322

4月6日(金)から15日(日)まで 春の全国交通安全運動実施



春は暖かくなり、外出する機会も多くなるとともに、ピカピカの帽子やランドセルを身につけた新入園児・新入学児童が通園・通学を始める季節でもあります。

「安全は 心と時間の ゆとりから」をスローガンに、園児・児童のお手本となるよう交通マナーを守り、交通事故を未然に防ぎましょう。
問町民課 ☎内線237

町長が走る!! ⑦

ハワイ開拓の先駆者 後藤 潤

「明治150年記念・OISO学び塾Ⅳ・ハワイ開拓の先駆者 後藤潤」を2月24日(土)に町郷土資料館で開催しました。

後藤潤氏は大磯町(旧国府村)の出身で、明治18年に日本最初の官約移民としてハワイに渡り、サトウキビ農園で3年間働いた後、自分の店を持ち、日本人労働者のリーダーとして農場の過酷な労働環境を改善するため奔走するなか、28歳で非業の死を遂げました。明治期に活躍した大磯に縁がある人物としては、伊藤博文公や新島襄先生らと比べ、近年まで歴史の中に埋没していました。近年まで歴史の中に埋没していましたが、ハワイ開拓の先駆者として顕彰され、功績が再認識されつつあります。当日はハワイ大学大学院出身の加藤喜規先生から明治期の大磯の出来事とともに氏の生まれてからの足跡や、町内にある墓碑とハワイ島にある記念碑との関係等をご講演いただき、参加者とともに貴重な話に耳を傾けました。今年には明治150年を迎えます。明治時代に熱い心でハワイへ渡った開拓精神溢れる氏の歩みを次世代に遺し、その精神を学び、さらに飛躍する町をめざしてまいります。

大磯町長 中崎 久雄



写真提供: Ms. Patsy Y. Iwasaki



狂犬病予防定期集合注射を実施

生後91日以上の犬は、町への登録と、狂犬病予防注射（年一回、4月から6月の間）を受けさせることが、法律で義務付けられています。
次の日程で必ず受けましょう。

▼注意するもの

- 愛犬手帳
- 通知はがき

町に登録のある犬の飼い主の方へ、3月中に発送します。

○料金

- ・注射のみ 3,600円
- ・注射と登録 6,600円



問 環境課（美化センター内）
☎（72）4438

▼登録内容の変更

飼い主の住所変更、犬が死亡した場合などは、届出が必要です。

▼注意事項

○老犬や犬の具合が悪い場合は、かかりつけの獣医師に相談のうえ、その指示に従ってください。なお、注射が受けられない場合は、獣医師が発行する「狂犬病予防注射猶予証明書」を町役場に提出してください。猶予期間は単年度です。

頑張る皆さんを応援！ 平成30年度町民活動推進 補助金事業を募集

皆さんが自らの意志で社会的な課題に、主体的に取り組む活動を応援する町民活動推進補助金事業の募集を行います。

補助内容や対象の経費などの詳しい内容については、別に配布する「募集案内」をご覧ください。

申請書を提出後、申請団体による事業内容のプレゼンテーションを実施し、補助金等評価委員会の審査があります。

▼昨年度の交付決定事業

「親と子の朗読会」、「大磯水の学校」、「澤田美喜の文化啓発」、「谷戸川エリア環境整備」、「マコモの里大磯作り」、「認知症予防運動プログラム」、「第5回大磯まちづくりフォーラム」

▼募集期間

4月2日（月）～4月20日（金）

▼申込方法

所定の申請書等を町民課町民協働係へ提出

▼募集案内・申請書等配布場所

本庁舎町民課窓口、国府支所、町ホームページ

問 町民課 ☎内線237

町職員（社会人経験者）を募集します！

熱意と行動力！コミュニケーション能力のある人材を求めています！一緒にまちづくりをしませんか？

職種・受験資格など詳しくは、町ホームページや職員採用試験案内をご覧ください。

職種	採用予定人員	受験資格	採用予定時期
①技術職（建築）	各職種につき1人程度	・建築に関する専門課程を卒業した人、または同程度の学力を有する人	平成30年8月1日
②技術職（土木）		・土木に関する専門課程を卒業した人、または同程度の学力を有する人	
③技術職（化学）		・化学に関する専門課程を卒業した人、または同程度の学力を有する人 または ・技術管理者（一般廃棄物処理施設等）の資格を有する人	

■願書受付期間 4月2日（月）～4月20日（金） ※消印有効

■申込方法 郵送

■試験日程（一次選考）5月20日（日）大磯町役場4階第1会議室

■その他 申込みの際は、必ず「職員採用試験案内」をご確認ください。※「職員採用試験案内」は町ホームページからダウンロードできるほか、町役場3階総務課にあります。

図書館・郷土資料館だより

図書館 問・申 ☎(61)3002
 休館日 4/2・5・9～13・16・23
 郷土資料館 問・申 ☎(61)4700
 休館日 4/2・9・16・23

図書館情報

この春から始めよう
 ～図書館利用のススメ～

本、雑誌、CDを借りるには

利用券が必要です。氏名・住所確認のため、健康保険証、運転免許証等を持参してください。
 予約・リクエストは

貸出し中の図書、雑誌、CDが貸出予約できます。館内端末のほか、ご自宅のパソコンや携帯電話、窓口でも手続きできます。

住所等変更があったときは

町内転居や転出するときは、窓口で手続きをお願いします。メールアドレスとパスワードは、ご自宅のパソコンや携帯電話で変更できます。

みんな読んでみよう
 読書スタンプラリー2018

対象 小学生と中学生

申込み 本館・国府分館カウンターで申込書に記入してください。
 借りて、読む スタンプラリー・コーナーにある、学年別のスタンプ

ラリー用図書を借りて、返却時にスタンプラリーカードに、読んだ本の書名、作者名、簡単な感想を書いて係の人に渡してください。

プレゼント 集めたカードの枚数に応じてプレゼントがもらえます。



スタンプラリー・コーナー
 ～なんざつ、よめるかな～

新入学おめでとう
 ステップブックで始めよう

ステップブックとは、小学校新一年生を対象に、入学をきっかけに読書に親しんでもらえるように、約50冊の本を図書館が選んだものです。代表的な6冊を掲載したステップブック・リストと1冊で50冊分の読書記録が記帳できる読書通帳を、町内2校の全児童に配布します。



ステップブック・コーナー
 ～楽しい本がいっぱい～

お知らせ

4月10日(火)から13日(金)まで、蔵書点検のため、休館します。ご理解とご協力をお願いします。

郷土資料館情報

大磯自然観察会会員募集

平成11年から開始し、本年度で20年目となるワークシヨップです。

町の植物の目録化をめざし、町内各所の花暦調査や樹木調査などを進めています。本年度は県立大磯城山公園旧吉田茂邸地区の植物を対象と調査を進めます。新規会員を対象としたガイドダンスを4月28日(土)午前9時30分に行いますので、興味のある方は、郷土資料館までご連絡ください。



▲活動の様子

開館30周年記念企画展
 第1弾「大磯町郷土資料館30年間の軌跡―大磯町の博物館活動を振り返る―」

収集してきた資料の特徴を、考古、歴史、民俗、自然の分野ごとに紹介

します。
 ▼とき 4月28日(土)～6月10日(日)
 ▼ところ 郷土資料館 企画展示室
 ▼入館料 無料

第2弾

特定のテーマを、考古、歴史、民俗、自然の4つの分野から多角的に調べて紹介します。特定のテーマが何になるかはお楽しみ。
 ▼とき 7月14日(土)～9月2日(日)
 ▼ところ 郷土資料館 企画展示室
 ▼入館料 無料

ミニ企画展

今までに開催した企画展のチラシを展示し、企画展の内容を振り返ります。会期中、2回展示替えを行う予定です。
 ▼とき 4月28日(土)～9月27日(木)
 ▼ところ 郷土資料館 廻廊
 ▼入館料 無料

お知らせ

郷土資料館と旧吉田茂邸は、4月1日(日)と5月1日(火)、2日(水)に臨時開館いたします。
 旧吉田茂邸は、4月19日(木)に臨時休館いたします。
 ご来館をお待ちしています。

4月から

リサイクルセンターが稼働します！

リサイクルセンターは平塚・大磯・二宮ブロックごみ処理広域化実施計画に位置付け、整備された施設です。大磯町と二宮町の「容器包装プラスチック」と「ペットボトル」を処理するリサイクル施設、大磯町の可燃ごみを効率的に輸送する中継施設、廃棄物を各処理先に搬出までの間、保管しておく選別・保管施設が備わった施設構成になっています。

問 美化センター
☎(72) 4 4 3 8

施設の概要

●リサイクル施設

容器包装プラスチックとペットボトルの処理を行う広域処理施設です。搬入されたものは圧縮・梱包されます。容器包装プラスチックは化学燃料の原料として使用されたり、プラスチック製品として生まれ変わります。ペットボトルは再びペットボトルや繊維製品としてリサイクルされます。

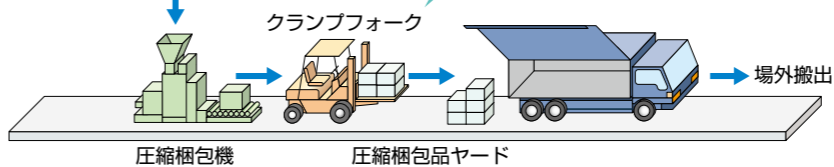

中継施設

→ 可燃ごみの流れ

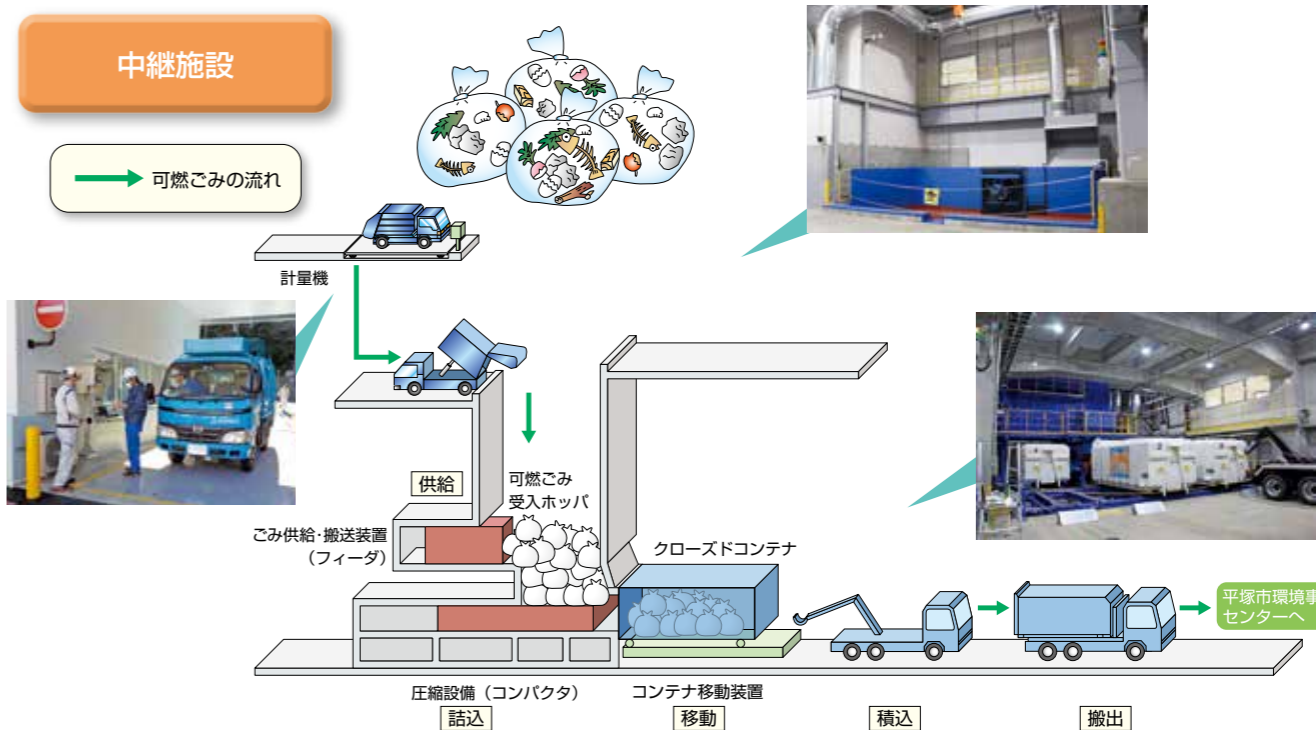

リサイクル施設

→ 容器包装プラスチック
ペットボトルの流れ
→ 可燃ごみの流れ
→ 不燃ごみの流れ

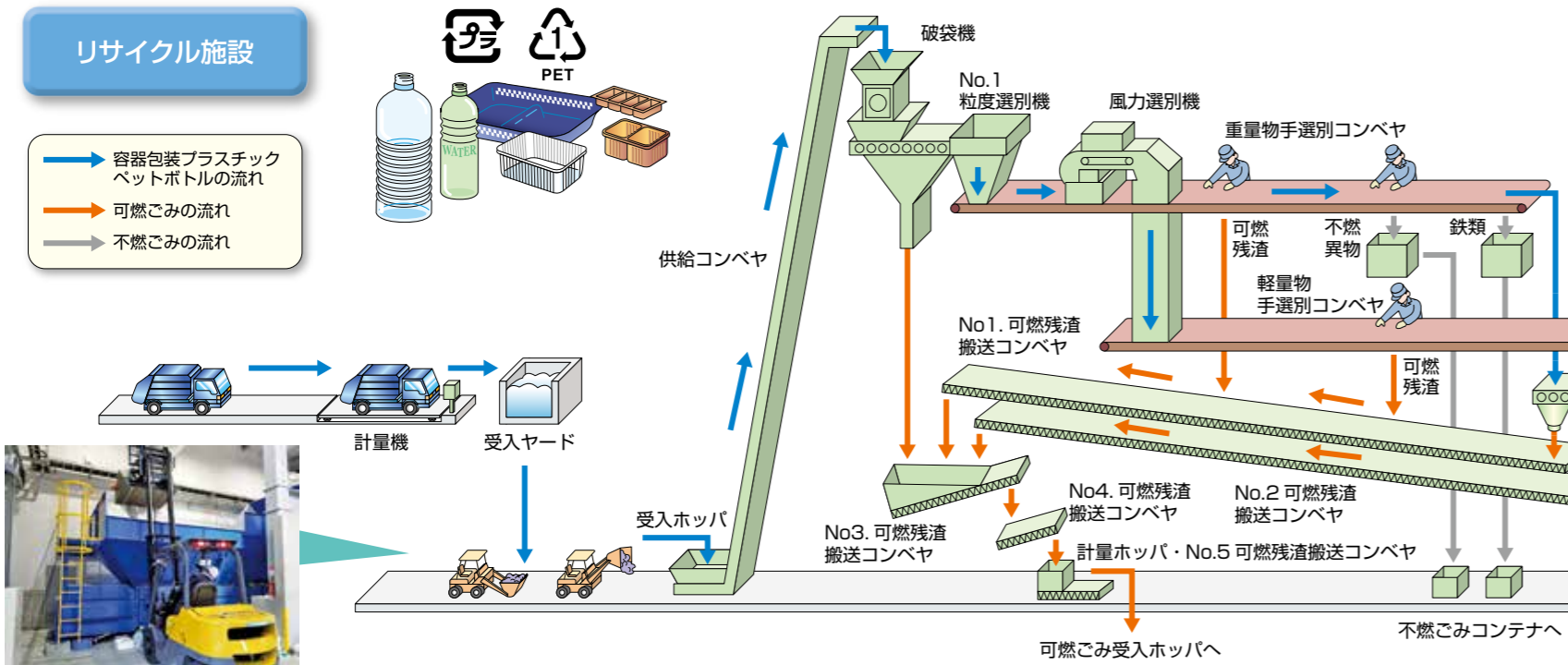

ごみや環境問題を学ぼう！

リサイクルセンターには、ごみや環境に関する内容を学ぶことができるように1階と3階に見学スペースが設けられています。見学スペースからはごみの搬入や選別作業などを見ることができるほか、啓発パネルやクイズ、屋上に設置された太陽光パネルの発電量を見ることができるモニター等によりごみや環境に関する内容を学ぶことができます。

同センターでは施設見学の以外にもごみや環境に関するイベントを随時開催していく予定で、広報やホームページ等でお知らせしていきます。



▲展示啓発スペース



▲屋上に設置された太陽光パネル



▲選別保管ヤード



▲コンテナ保管庫

●中継施設
中継施設は通常のごみ収集車よりも大きな車両に圧縮して積み込み、平塚市の環境事業センターまで効率的な輸送を実現するための大磯町のみが使用する

施設です。
大きな車両に積み込むことで、平塚市の環境事業センターに搬入する車両の台数を減らすことができ、周辺環境への負荷を軽減することができます。

●選別保管施設
大磯町から排出される廃棄物を平塚市リサイクルプラザ、平塚市粗大ごみ破碎処理施設、二宮町ウッドチップセンター、民間事業者へ搬出するまでの間、選別して保管する施設です。

所在地	虫窪53番地
敷地面積	8,006.53㎡
処理能力	リサイクル施設: 6t 可燃ごみ中継施設: 47t
建設工事費	17億6,040万円(税込) (平成28年4月～平成30年3月)
運営委託費(20年間)	29億4,300万円(税込) (平成30年4月～平成50年3月)

一緒に遊ぼう！

放課後子ども教室



放課後子ども教室は、学校の体育館や運動場を活用し、放課後に異なる学年の子ども同士や地域のボランティアスタッフの皆さんと交流しながら、子どもたちが自由に遊んだりすることができる居場所です(原則、毎週水曜開催)。町内の小学校に在学中で参加登録した児童であれば誰でも参加できますので、ぜひ、ご利用ください。

問子育て支援課 ☎内線306

子どもの居場所

放課後子ども教室は、子どもの居場所がなくなりつつある現在、放課後に安心して過ごせる居場所の確保と地域とのつながりを深めるため、平成20年にスタートし、今年で11年目を迎えました。

登録児童数は年々増加し、今では大磯・国府両小学校ともに200名以上！子どもたちにとって「放課後の居場所」として広く浸透してきました。



▲受付で元気に挨拶♪

地域のボランティアが大活躍！

子どもの活動を支援するのは、地域のボランティアスタッフの皆さんです。子どもたちのふれあいや交流を深めるため、スポーツや工作、昔遊びなど、様々な取組みを実施しています。ボランティアスタッフの皆さんは元氣いっぱい活動する子どもたちを、いつも笑顔で見守っています。

★ボランティアスタッフ大募集★

放課後子ども教室では、「有償ボランティア」としてお手伝いをしていただけるスタッフを募集しています。毎回参加できなくても大丈夫！皆さんの経験などを生かし、子どもたちと楽しいふれあいのひと時を過ごしてみませんか？
ご興味のある方は、お気軽に下記担当課までお問合せください。

- ▶主な活動 子どもたちの活動の見守り、子ども教室の運営の手伝い、子どもたちと一緒に遊ぶ等
- ▶謝金 1回参加 1,000円

募集中！



▲スタッフに教わりながら工作活動

どんな活動を？

「こんにちは！」

学校が終わるチャイムと同時に、元気に挨拶をしながら体育館へやってくる子どもたち。受付し、名札を身に付けたら放課後子ども教室のスタートです。体育館ではドッジボールやバドミントン、縄跳びなどで賑わい、運動場では鬼ごっこや駆けっこをして元氣いっぱい活動しています。異なる学年の子ども同士、仲良く遊ぶ姿がこちらで見られます。



▲縄跳びでジャンプ！

一方、図書室では宿題に真剣に取り組んだり、スタッフに教わりながら折り紙や工作活動をする子どもたちがいます。また、七夕の飾り作りなど、季節の行事に合わせた工作活動はとても人気があります。昨年は大学と連携して夏休みの特別科学実験教室やサッカー教室のほか、スポーツ推進委員

放課後子ども教室 参加者募集！

平成30年度の放課後子ども教室の参加者を募集します。参加するには、事前登録と保険加入が必要です。(登録は毎年必要です。)

参加を希望する場合は、学校で配布する「登録申込書」に記入し、保険料300円を添えて申込みしてください。

※「登録申込書」は4月中旬に学校から配布されます。

受付日のご案内

大磯小学校

- ▶とき 平成30年4月25日(水) 15:00~16:00
- ▶ところ 大磯小学校 体育館

国府小学校

- ▶とき 平成30年4月18日(水) 15:00~16:00
- ▶ところ 国府小学校 体育館

※現金を取り扱いますので、必ず保護者の方がお越しください。

※駐車場はありません。徒歩か自転車、公共交通機関をご利用ください。

※受付日に都合がつかない方は、役場子育て支援課窓口で受付します。

放課後の子どもたちを対象とした様々な取組みが、地域の団体や大学等と相互に連携・協力しながら展開されています。



▲星槎大学の講師によるサッカー教室



▲神奈川大学での科学実験講座

ご存知ですか？

朝の子どもの居場所づくり

共働きのご家庭が増える中、朝早く出勤しなければならぬ保護者の皆さんは、お子さんが小さいのでちゃんと戸締りしたかな？学校に行ったかな？といった心配があるかと思えます。町では、仕事と家庭の両立や子育て支援の面から、平成28年1月より、小学校の敷地内に朝の学童保育施設を活用して朝の子ども居場所づくりを始めました。

公立の小学校でのこのような取組みの事例は全国的にも例がなく、利用されている保護者の皆さんからも好評をいただいています。

保護者の皆さんがお仕事などで朝早く出かけてしまい、お子さんが一人になってしまうご家庭の方、また、地域の方や他学年のお子さんと交流をさせてみたい方は、ぜひ、ご利用ください。

スタッフも募集しています！



朝の子どもの居場所づくり事業の概要

- ▶登録保険料 児童一人300円/年 ▶利用料 無料
- ▶参加対象 町立小学校に在学中の児童
- ▶活動場所 学童保育施設ほか
- ▶活動内容 自主学習、交流活動、運動等
- ▶利用時間 7:15~8:15
- ▶その他 原則として、保護者の方または保護者が指定する方が、お子さんを学童施設まで送ってください。

申・問 大磯学童保育所 ☎(61) 9390
国府学童保育所 ☎(72) 3274



▲子どもたちの活動の様子

県内初の公私連携携幼保連携型認定こども園 サンキッズ国府が開園

神奈川県内で初となる公私連携携幼保連携型認定こども園として、4月1日にサンキッズ国府が開園しました。

▼設置運営事業者

社会福祉法人 恵伸会

▼所在地

大磯町国府新宿152番地

(旧町立国府幼稚園)

▼定員

105名

幼稚園部門45名・保育園部門60名(平成32年度までに段階的に保育園部門を75名定員に引き上げます)

▼途中入園申込み手続き

幼稚園部門は園へ直接、保育園部門は子育て支援課で手続きを行ってください。

▼一時保育

在園児童以外の生後2か月から小学校就学前までの方は、1時間単位で一時保育を利用可能。

○利用時間 祝日を除く月々土曜日の午前7時～午後7時(土曜日は午後6時まで)

○利用料 年齢・時間帯で利用料金が異なります(350円～500円/時)。別途、1回あたり食事代310円・おやつ代50円がかかります。



▲サンキッズ国府

町立国府幼稚園の解体工事

町立国府幼稚園は町立たかとり幼稚園に統廃合し、園舎の解体工事を6月末まで実施します。

公私連携携幼保連携型

認定こども園とは

子ども・子育て支援に関する中核的な役割を担う施設として、民間法人の活力を積極的に活用しつつ、提供される教育・保育の質の確保などに町が関与できる施設。

問 子育て支援課

☎内線342

サンキッズ国府

☎(71) 0549

子ども発達相談員よりお知らせ

お子さんの発育や発達で、お悩みや困ったことはありませんか？子育て支援総合センターでは、子どもたちへの発達支援として、子ども発達相談員(心理士・言語聴覚士・保健師等)による様々な取り組みを行っています。

1. 発達相談(心理士)【予約制】
子ども発達全般に関する個別の相談事業です。

対象 未就学児と保護者

2. こたばの相談&サポートルーム(言語聴覚士)【予約制】

お子さんの言葉に関する相談や個別サポートを行っています。

対象 未就学児と保護者

3. 海の子山の教室

お子さんの発育や発達、育児について疑問や不安を感じている保護者とお子さんのための教室です。

対象 未就学児と保護者

(児童発達支援のサービスをご利用されている方は対象外)

4. 入学準備「きりん教室」

小学校入学に向け、小グループでの活動をととして、お子さんの発達について心理士や園の先生と一緒に考えていきましょう。

対象 年中・年長児と保護者

(児童発達支援のサービスをご利用されている方は対象外)

5. 巡回相談

町内の保育園・幼稚園・認定こども園等に毎月訪問しています。

対象 町立国府幼稚園・認定こども園等

問・申 子育て支援総合センター ☎(71) 3377

高齢者肺炎球菌の予防接種を受けましょう!

肺炎球菌の予防接種は肺炎の発症・重症化を予防する効果が期待できます。

接種をするにあたって、町の助成を受けられるのは一人一回限りです。また、5歳ごとの節目年齢の方が対象となるのは今年度までです。次年度からは65歳の方のみになります。対象の方には4月中旬にハガキを送付します。

町外医療機関で接種を希望される場合は事前にお問合せください。

問・申 スポーツ健康課

☎内線308

世代交流センター さざんか荘

浴室利用日程

▼使用料(1回)

大人 200円

(町外の方300円)

子どもまたは障がい者 100円



▼支払方法

公共施設使用券、または現金

▼入浴時間(各回)

午前9時45分～午後0時30分

▼入浴可能日(火曜日)

平成30年					
9月	8月	7月	6月	5月	4月
4日	21日	3日	5日	8日	10日
11日	28日	10日	12日	15日	17日
平成31年			平成30年		
3月	2月	1月	12月	11月	10月
5日	5日		4日	6日	2日
12日	19日		11日	13日	16日
26日	26日				

▼その他

タオルや石鹸等は持参してください。初めて利用される方は、入浴利用証を発行します。入館時にお声かけください。

問 福祉課 ☎内線315

世代交流センター

☎(71) 3650

妊婦健康診査・妊婦歯科健康診査を 受けましょう！

健やかな妊娠と出産のために、妊婦健康診査・妊婦歯科健康診査はとても重要です。母子健康手帳の交付時にご案内しています。

妊婦健診では、費用補助券を使って、決められた期間と回数を受診するようにしましょう。また、妊婦歯科健診では、妊娠中から歯や歯ぐきの健康に気をつけることで、赤ちゃんの歯を守ることができます。

問スポーツ健康課 ☎内線308

健診名	対象	費用	方法
妊婦健康診査	町内に住民票のある妊婦	費用補助 1回目11,500円 2回目～14回目 4,500円	医療機関・助産院の受診時に費用補助券を提出
妊婦歯科健康診査		無料	直接予約 ※協力歯科医院

問スポーツ健康課

☎内線308

▼医療機関
大磯ハートクリニック、大谷クリニック、月京クリニック、グリーン内科クリニック、東海大学大磯病院、ひよこクリニック、養島医院、森田内科医院

接種費用は、医療機関により異なります。助成金額を引いた差額を医療機関にお支払いください。

▼接種助成額
・麻しん風しん混合ワクチン 5,000円
・風しん単体ワクチン 3,000円

幼児期・学童期の予防接種を 受けましょう！

幼児期・学童期に行う予防接種は、次のとおりです。

医療機関 月京クリニック、東海大学大磯病院、ひよこクリニック
※町外医療機関で接種を希望される場合は事前にご連絡ください。



問スポーツ健康課 ☎内線308

予防接種の種類	対象となる年齢
B型肝炎	出生から1歳になる前日まで
日本脳炎	第1期 6か月～7歳6か月になる前日まで 第2期 9歳～13歳になる前日まで ※特例 平成19年4月1日までに生まれた方は20歳になるまで接種ができます。特に平成11年4月2日～平成12年4月1日までに生まれた方は接種しているか確認してください。
麻しん風しん	第1期 1歳～2歳になる前日まで 第2期 年長児
水痘	1歳～3歳になる前日までに2回
二種混合	11歳～13歳になる前日まで

大人の風しん等予防接種費用の一部を助成しています！

妊娠初期で風しんに感染すると、赤ちゃんが「先天性風しん症候群」を発症する恐れがあるため、対象者の皆さんに予防接種をお勧めします。

▼対象者

町に住民登録があり、妊娠を予定・希望している女性、妊娠している女性のパートナー（風しんの予防接種歴、罹患歴のある方は対象外となります。）

▼接種助成額

・麻しん風しん混合ワクチン 5,000円
・風しん単体ワクチン 3,000円

接種費用は、医療機関により異なります。助成金額を引いた差額を医療機関にお支払いください。

こんにちは 保健師です

〜切れ目ない支援をめざして〈子育て期〉〜

出産後は、14日以内に出生届を提出していただきます。

出生連絡票

赤ちゃんの出生時の状況を確認します。身長・体重、出産時の対応などを確認します。

はじめは、ほとんどの場合、ミルクと母乳の混合栄養です。焦らず、母乳を頻回に飲ませることで、次第に母乳の出もよくなり、赤ちゃんの飲む力もついてきます。

一人目の赤ちゃんには、助産師または保健師が1か月過ぎ頃に訪問していますが、訪問以外にも、赤ちゃんのことで、電話相談にも応じています。また、里帰りが1か月以上になる場合には、里帰り先の市町村に訪問を依頼することもあります。

産後うつ

産後1か月から3か月頃、からだのだるい、食欲がない、眠れない、家事や育児がおもうようにできない、悲しくなる、赤ちゃんが泣くとイライラするなどの症状がみられたら、我慢しないで早めにご相談ください。産後はホルモンバランスの急激な変化と、慣れない育児の大

変さも加わり、症状が悪化することがあります。

お父さん、その他まわりの支援者がよく理解して、母親の気持ちを尊重しつつ協力し、やさしく見守ってあげましょう。

赤ちゃんを優しく 揺さぶらないで！

赤ちゃんの泣き声は日に日にたくましく大きくなつていきます。おっぱい、おむつ、衣類の調節などしてみても泣き止まないときは、柔らかい布等でくるんで抱っこし、話かけてみましょう。あわてて、つい激しく揺さぶってしまうと、脳に衝撃が伝わり、重い障がいを残すことがあるので、注意しましょう。お散歩やつどいの広場などに出かけ気分転換するのもよいでしょう。保健センターでは、育児相談や赤ちゃん相談、4か月児の健診や離乳食教室等と併せて、お電話でも子育て期の相談を受けつけています。

問スポーツ健康課

吉田 ☎内線310

子育て講座情報

子育て支援総合センター (めばえ)からのお知らせ

問・申

子育て支援総合センター

☎ (71) 3377

休館日 4/1・8・15・22・29・30

(日・祝日)

毎週土曜日はイクメンDayです。日ごろママと一緒に子育てを頑張っているパパ。平日お仕事があるとご近所のパパ友達を作ることも難しいのではないのでしょうか？お子さんを遊ばせながら、パパ同士、お子さんのことやパパ情報の交換等お話ししながら過ごしませんか？

また、子育て支援総合センターではイクメン講座を年4回行っています。平成30年度は「パパも楽しい子ども遊び」「いざというときの救急対応」「やさしい子育て練習講座」を開催する予定です。広報などで日程等をお知らせしますので、ご参加お待ちしております。

昨年度の
イクメン講座の
様子



子育て支援総合センター(めばえ)

イベント	対象	日程	時間	備考
ママと一緒にのおはなしタイム	未就学児と保護者	4/3 (火)	11:00~11:30	おはなしボランティア「まめの木」によるおはなし会です。 申不要
保健師の育児相談	未就学児の保護者	4/16 (月)	11:00~12:00	お子さんの発育や発達で心配なことをお気軽にご相談ください。 申不要
お誕生会	未就学児と保護者	4/17 (火)	11:00~11:30	出し物パネルシアター「げんこつ山のたぬきさん」 プレゼントバスデーカード(お子さんの手形・足形を押して) 申不要
子ども発達相談員(心理士)の育児相談	未就学児の保護者	4/18 (水)	10:00~11:00	お子さんの発育や発達で心配なことをお気軽にご相談ください。 申不要
親子製作	未就学児と保護者	4/18 (水)~ 5/2 (水)	10:00~15:00	こどもの日にちなんのでこのぼり製作をします。親子で作ってみませんか？ 申不要
母親講座「茶道」	未就学児の保護者	5/14・6/11・ 7/9・9/10・ 10/15(いずれも月曜日) ※5回で1コース	10:00~11:30	初心者向けの茶道(裏千家)の講座です。子育てで忙しい日常から離れ、心静まる一時をご体験ください。 定6名 講師高野澤 宗彩氏 費2,500円(材料費含む) 申4/9(月)~4/27(金)
母親講座「ママのためのヨガ」		5/10・6/28・ 7/12・9/13 (いずれも木曜日) ※4回で1コース	10:00~11:00	今年度、初めて開催する講座です。日ごろ育児で頑張っているママの疲れを癒し、心も身体もスッキリさせませんか。 定8名 講師寺崎 由美氏(ハタヨガ・キッズヨガ講師) 申4/19(木)~ 持(持っている方は)ヨガマット
母親講座「いざというときのための救急対応」		5/15 (火)	9:00~12:00	お子さんの緊急時に慌てずに対応できるように心肺蘇生法やけがの対応などの知識を身に付けましょう。普通救命講習Ⅲの修了証が認定されます。 定8名 講師大磯町消防署職員 申4/16(月)~

東部つどいの広場(生涯学習館 1階研修室)

イベント	対象	日程	時間	備考
保健師の育児相談	未就学児の保護者	4/13 (金)	11:00~12:00	申不要
お誕生会	未就学児と保護者	4/20 (金)	11:00~11:30	おはなしボランティア「あおむし」によるおはなし会です。 申不要
ママと一緒にのおはなしタイム		4/24 (火)		申不要
親子製作	未就学児と保護者	4/18(水)以降の東部つどいの広場開催日	10:00~15:00	申不要

東部つどいの広場(保健センター 2階運動指導室)

イベント	対象	日程	時間	備考
子ども発達相談員(心理士)の育児相談	未就学児の保護者	4/25 (水)	11:00~12:00	申不要
親子製作	未就学児と保護者	4/18(水)以降の東部つどいの広場開催日	10:00~15:00	申不要

※定員がある講座は先着順となります。 申申込み 定定員 費費用 持持ち物

情報コーナー

役場 ☎61-4100 FAX61-1991

時とき
場ところ
費費用
定定員

持持ち物
締締め切り
申申込み
問問合わせ

ダイヤモンド富士を見よう!! ～大磯港西防波堤遊歩道の 開放時間を延長します～

灯台へと続く西防波堤遊歩道からダイヤモンド富士を眺められるように、開放時間を延長します。また、大磯城山公園展望台からもダイヤモンド富士を見ることができます。

時・場①4月9日(月)・10日(火) 照ヶ崎海岸 ②4月10日(火) 県立大磯城山公園展望台

その他 西防波堤遊歩道開放時間は、8時30分～18時30分

気象条件によって観測できない場合、遊歩道の開放をしないことがあります。大磯城山公園第一駐車場は19時まで開放します。(入庫は18時まで)

問・申ダイヤモンド富士について
産業観光課 ☎内線334
大磯城山公園 ☎(61)0355
遊歩道の開放について
産業観光課(大磯港港湾管理事務所)
☎(61)5719

パソコン講座(中級者コース)

パソコンソフトWordを使って文書作成やオリジナル名刺の作り方を学びます。

時5月9日・16日・23日・30日(水) 各回とも10時～正午

場生涯学習館研修室

対象町内在住、在勤の成人(全日出席できる方・初めて受講する方優先)

定15人(先着順)

費無料

持筆記用具

その他 ボランティア募集パソコン講習サポーターを募集しています。

申4月2日(月)から電話またはメール

問・申生涯学習課 ☎内線329

☎kouza@town.oiso.kanagawa.jp

明治150年記念・OISO学び塾 I 咸臨丸の渡米と小笠原諸島の開拓 ～ジョン万次郎の航海術と先見の明～

時4月26日(木)14時～16時

場郷土資料館研修室 **講師**中濱 武彦氏(作家・ジョン万次郎直系曾孫)

申4月2日(月)から電話またはメール

定40人 **費**無料

問・申生涯学習課 ☎内線329

☎kouza@town.oiso.kanagawa.jp

鳴立庵 4月のイベント

○生け花教室

時4月17日(火)10時～正午

内容季節に合わせた生け花づくり

講師府川 葉月氏

定10人 **費**1,800円(含入庵料)

持ハサミ、タオル(ぞうきん)、持ち帰袋

○伝筆(つてふで)教室

時4月22日(日)10時30分～正午

内容温かみのある文字が書けるようになる筆文字教室です。

講師宮前 礼子氏 **対象**中学生以上

定20人 **費**3,500円(含入庵料、材料費)

※2回目以降は別途材料費

○鳴立寄席

時4月7日(土)13時30分～15時

内容「湯屋番」桂 三十助*、「寄席の唄」松風 英美都、「花見の仇討ち」三升家 小たつ

定40人 **費**500円(含入庵料)

○写経

時4月23日(月)13時30分～15時30分

内容お手本となるお経を書き写します。

講師妙大寺住職 佐々木 義正氏

定10人 **費**1,200円(含入庵料)

問・申鳴立庵 ☎(61)6926

講座・催し

大磯運動公園太極拳教室

時4月5日、12日、19日、26日(木)

13時30分～15時

場大磯運動公園多目的広場

内容初心者の方にもゆっくり丁寧に教えます。

講師近藤 和代氏、廣美 幸子氏

対象中高年 **定**20人 **費**1回500円

その他随時入会受付中

問・申大磯運動公園管理棟

☎(61)8822

春の茶会

心地よい春の風のもと「春の茶会」を開催します。お稽古初心者の方もお気軽にご参加ください。

時4月15日(日)10時～15時

場大磯城山公園 茶室「城山庵」

内容・濃茶席(如庵写し)裏千家

・薄茶席(書院)宗徧流

・野点席 裏千家

定200名

費3,000円(お茶席3席、お弁当付)、

500円(野点席のみ参加)

問・申町茶道協会 ☎(61)1767(加藤)

高来神社 春の例大祭!!

神輿渡御

春を告げる高来神社の例大祭。

〈神輿渡御(山神輿)〉

傾斜60度以上の絶壁を250kgの神輿が上ります。 **時**4月20日(金)

場高来神社境内～高麗山山頂

※駐車場はありません。

その他神輿の引き手を募集します。

(18歳以上の健康な方)

問引き手について

生涯学習課 ☎内線323

祭について

(公社)大磯町観光協会 ☎(61)3300

産業観光課 ☎内線334



万病は背骨から

「本紙見た」で初診料無料!

神経・骨格・筋肉を的確に検査し、無理なく年齢症状に合わせて、筋肉の緩和操作、骨盤、背骨、各関節の矯正施術をいたします。

- 腰痛・脚痛 ●頭痛 ●首・肩・背中コリ痛 ●関節痛
- 内臓痛 ●スポーツ痛 ●体質・体型改善、他症状

大磯カイロプラクティック院

TEL&FAX 0463-61-8804 予約制

受月～金 9:00～20:00 土曜日 9:00～18:00 休 日曜日

大磯町大磯1009 ISOビル2F 大磯駅前正面 <http://nttbj.itp.ne.jp/0463618804>

広報
おおいそ
広告
募集!!

問政策課
☎内線206

消防情報ダイヤル

☎(61) 5151

消防車の出動情報、休日当番医情報は、こちらで確認してください。 問 消防署 ☎(61) 0911

お知らせ

大磯町中小企業金融支援のご案内

○大磯町中小企業金融対策融資制度

町内に事業所を持つ中小企業の方が、事業を運営していくための資金を円滑に調達できるよう、町内金融機関と連携した融資制度を設けています。

取扱金融機関

- ・中南信用金庫 ☎(61) 7200
- ・横浜銀行大磯支店 ☎(61) 1590

受付

上記取扱金融機関及び大磯町商工会 ☎(61) 0871

○大磯町創業者支援利子補給制度

町内において起業等を行う方が、必要な融資を株式会社日本政策金融公庫から受けたとき、その利子の一部を補助する制度です。

申請場所

産業観光課観光推進係(大磯町港湾管理事務所内)

○大磯町小規模事業者経営改善資金利子補給制度

町内の小規模事業者の方の経営支援として、大磯町商工会の経営指導を受けることによって、無担保・無保証で利用することができる「小規模事業者経営改善資金」(マル経融資)を利用された人に対し、その利子の一部を補助する制度です。

○大磯町中小企業退職金共済制度

中小企業退職金制度は、独力では退職金制度を設けることが困難な中小企業に対して、事業主の相互共済の仕組みと国の援助によって設けられた国の退職金制度です。町では、退職金共済掛金の一部を補助する「大磯町中小企業退職金共済制度」を設けています。

詳細はお問合せください。

☎産業観光課 ☎内線334

ファミリー教室 I

探して育てる、ハッピー・ミッション
～人生100年時代を楽しもう!～

あなたの人生のミッションは何ですか? ミッション探しのヒントを一緒に学びませんか♪

時 5月12日(土) 9時30分～11時

場 生涯学習館 2階集会室

講師 藤巻 静代氏(ミッション・アドバイザー・松蔭大学客員教授)

対象 子育て中の保護者及び関心のある町在住・在勤の方

費 無料 定30人

問・申 生涯学習課 ☎内線329

☒kouza@town.oiso.kanagawa.jp

Welcome to OISO 英語ガイド付き ツアー「日本の庭園文化を体験する」

時 5月26日(土) 12時30分

受付場所 大磯駅

コース 大磯駅～城山公園～城山庵にてお茶～旧吉田茂邸庭園(解散、16時)

費 1,500円(含お茶代、保険代、資料代、吉田邸入館料)、バス代各自負担

申 ホームページまたはメールでの申込み 定30人(抽選) 締 5月14日(月)

問・申 NPO法人大磯ガイド協会

https://www.oisoguide.com

☎(73) 8590(平日 9～17時)

☒oisoguide.kikaku@gmail.com

県立足柄ふれあいの村 キャンプ会

時 5月26日(土) から27日(日)

(キャンプ場バンガロー 1泊)

場 県立足柄ふれあいの村キャンプ場

定 車いす使用の身体障がい者 9人、車いす以外の身体障がい者の方 15人、支援ボランティアの方 71名

費 身体障がい者は無料、支援ボランティア(一般大人参加者) 13,000円、(大学生・専門学校) 10,800円、(高校生) 7,800円(10名)、(中学生・小学生) 4,000円(6名)

締 5月20日(日)

問・申 山岳集団ベルククラブ本部代表事務所 ☎0465(23) 0416(室井、18時以降)

FAX0465(23) 6290

相模国府祭を訪ねる

～千年の歴史を今に伝える伝統と格式を誇るお祭りにご案内します～

時 5月5日(土・祝) 8時40分集合 9時受付(六所神社・小雨決行)

集合場所 大磯駅前(会員による案内有) コース 六所神社(受付)～八坂神社～大矢場(馬場公園:トイレ有)～守公神社～御両大明神～真勝寺～国衙跡～神揃山(解散)約2時間、約3.5km

費 500円(含保険代、資料代)、バス代各自負担

定 80人(抽選)

申 往復ハガキに企画名、開催日、住所、氏名、電話番号、人数(2人まで)明記。ホームページからの申込み可

締 4月18日(水) 必着

問・申 〒255-0003大磯町大磯995-12-B NPO法人大磯ガイド協会

https://www.oisoguide.com

☎(73) 8590(平日 9～17時)

国宝「如庵」を模した城山庵でお点前を楽しみ、旧吉田茂邸のバラを愛でる

時 5月18日(金)

① 9時受付・出発～11時30分解散

② 10時受付・出発～12時30分解散

(小雨決行)

受付場所 大磯城山公園であいの広場(大磯駅よりバス城山公園前下車)

コース 広場～城山庵露地～お茶お点前～旧吉田茂邸庭園

定 40人(抽選)

費 1,000円(含お茶代、保険代、資料代)、バス代各自負担

申 往復ハガキに企画名、開催日、受付時間(①または②)、住所、氏名、電話番号、人数(2人まで)明記、HPからの申込み可

締 5月6日(日) 必着

その他 解散後、希望者には旧吉田茂邸建屋内の案内有り(入館料500円別途必要)

問・申 〒255-0003大磯町大磯995-12-B NPO法人大磯ガイド協会

https://www.oisoguide.com

☎(73) 8590(平日 9～17時)



すでに3,162名が参加済みの人気講座。豊富な事例と写真でわかりやすいと評判。

お電話は今すぐ!

☎0120-81-0344

9:00～19:00
秦野市曲松1-3-9 2F

順なのでお申込みはお早めに。

チェックポイント
をプレゼント。先着

敗しない塗装マ
ニユアルフツの

加の方全員には「失

りません。今回で参

セイルスは一切あ

報提供を目的とし

ており、会場内での

解説します。

尚、この講座は情

野市民☆リフォームクラブが「失

敗しない外壁塗装セミナー」を開

催。①トラブルが多い業者の見極

め方②絶対に確認すべき3つの

項目とは?③その会社を知る「魔

法の質問」など、業者選びのポイ

ントを分かり易く

参加費:無料(要予約)

開催概要

日時:4月29日(日) 10～11時半
場所:二宮町町民センター
(中郡二宮町二宮961)
参加費:無料(要予約)

火事と救急 2月の出動状況

消防車… 22件(火災出動0、救助出動0、その他出動22)
救急車… 113件(急病85、交通事故3、一般負傷13、その他12)

優良運転者を表彰します

大磯地区交通安全協会では、次の要領で優良運転者の表彰申請を受け付けています。該当される方は申込みください。

種類と資格要件

- ・常に自動車を運転し、過去5・10・15・20・30年の各期間、無事故・無違反の交通安全協会会員
- ・過去に同種の表彰を受けたことのない方

受付期間

- ・15年、20年表彰
4月2日(月)～5月25日(金)
- ・5年、10年・30年表彰
7月2日(月)～9月14日(金)

特 免許証と認印

費630円(無事故・無違反証明書交付手数料)

問大磯地区交通安全協会 ☎(73) 1350

かなテクカレッジ(県立職業技術校)

平成30年7月生後期募集について

対象職業に必要な知識、技術・技能を習得して、職業に就こうという意思がある方※各種優先枠有。

実施校

かなテクカレッジ東部(東部総合職業技術校) ☎045(504) 2810

かなテクカレッジ西部(西部総合職業技術校) ☎(80) 3002

募集コース(校によって異なる)

セレクトプロダクト、室内施工、ビル設備管理、庭園エクステリア施工。授業料は無料。

募集期間・申込4月16日(月)から5月14日(月)までにハローワークで事前手続後、各校へ郵送または持参

選考日5月27日(日)

募集案内・入校申込書各校・ハローワーク等で4月上旬から配布

※募集イベント、体験入校、オープンキャンパスの詳細は各校のホームページまで

問県産業人材課 ☎045(210) 5715

<http://www.pref.kanagawa.jp/cnt/f368/>

入門手話講習会 参加者募集!

聴覚に障がいをもった方とコミュニケーションを図るための手話を学習してみませんか。

時実技(交流会含む)

①【昼の部】

(前期)5月9日～7月11日
(後期)9月5日～11月7日
(毎水曜日/全20回)10時～11時30分

②【夜の部】

(前期)5月8日～7月10日
(後期)9月4日～11月6日
(毎火曜日/全20回)18時30分～20時

講演上記日程内で昼の部、夜の部各1回

場障害福祉センター

講師中郡聴覚障害者協会、中郡手話通訳者連絡会

対象町内在住・在勤・在学の方

定各部20名(先着順)

費3,240円(テキスト代)

申障害福祉センターへ電話申込。

締4月21日(土)

その他昼の部のみ保育ボランティアによる保育を実施します。希望される方は申込み時にお伝えください。

問・申障害福祉センター ☎(73) 4530

町立中学校における

聴講生の受入れについて

大磯及び国府中学校では開かれた学校づくりの一つとして、生徒とともに学ぶ聴講生を公募しています。

時4月16日(月)より受入れ開始

場大磯中学校・国府中学校

対象町在住の方

申聴講生の受入要領と申込書等は、両校のホームページより取り出し、必要事項をご記入の上、各校にご提出ください。申込み後、各校で面接等実施の上受入決定をします。

締随時

問・申大磯中学校 ☎(61) 0073

国府中学校 ☎(71) 0410

各中学校教頭

募 集

町臨時職員の募集

町では、臨時的な業務等が発生したときに、任期を定めて仕事をしていただく臨時職員の制度があります。随時、登録を受け付けています。

職種一般事務、保健師、保育士等

内容事務等の補助

登録期間受付日の属する年度内

提出書類町指定の登録書(町ホームページからダウンロード可能)

採用方法臨時職員採用の必要が生じた場合に、登録者の中から採用を行います。受付順ではありません。

その他勤務条件等は面接時に詳細を説明します。

問・申総務課 ☎内線210

大磯運動公園テニススクール

小学生を対象としたテニススクールです。新学期生受付中!

時毎週火曜・水曜・木曜の16時30分～17時30分

場大磯運動公園テニスコート

内容小学生対象(テニスを初めて経験する児童から遊び程度の児童を対象)

講師佐藤 明氏(プロテニス協会認定テニスコーチ)

対象小学生

定40人

受講料1期(2か月)8回もしくは9回のレッスンを1か月受講料5,600円(税抜)にて受講できます。新規入会者には、ジュニア専用ラケットとオリジナル教本をプレゼント。

※上記の特典を受けるには4か月以上の継続受講が条件となります。

申4月1日(日)～30日(月・祝)

問・申大磯運動公園管理棟

☎(61) 8822

神奈中インドアテニス平塚

☎(23) 3110

神奈川県弁護士会所属/弁護士法人マイタウン法律事務所/マイタウン法律事務所 茅ヶ崎事務所/4-1-1 山口ビル2階

無料電話相談

0120-918-862
(平日9:00～17:30)

相談件数
5,000
件以上

※平成30年1月
末日現在

弁護士 吉岡津

☑ B型肝炎ウイルスに
感染している

☑ 昭和16年7月2日
昭和63年1月27日生まれ

2つとも当てはまる方は、
政府から給付金を受けられる
可能性があります。対象者から
母子感染した方や、ご遺族
(相続人)も対象となります。
ご自身が対象者かと思わ
れた方は、早めの請求をご検
討下さい。なぜなら、請求に
必要な病院のカルテ等は、時
間がたつと廃棄され手に入ら
なくなる可能性があるからです。
対象者になりそうかどうか
無料電話相談で簡単に確認で
きます。気軽に電話下さい。

ご存知ですか?
B型肝炎
給付金

気象情報

2月

最高気温 14.6度 最低気温 -1.3度 平均気温 5.9度
総雨量 12.0mm

スポーツ

スポーツ表彰・優秀選手を募集

スポーツ競技会において、優秀な成績を収め、またスポーツの発展に寄与した個人・団体を表彰します。また、県規模以上の大会において優秀な成績を収められた方を広報やホームページにて紹介します。随時募集をしていますのでご連絡ください。

問 スポーツ健康課 ☎内線324

第6回 町長杯グラウンドゴルフ大会

時 5月10日(木) 9時～13時
(8時30分受付)

雨天の場合は5月11日(金)

場 大磯運動公園多目的広場

対象 町内在住のグラウンドゴルフ愛好家

競技方法 個人戦32ホール(8ホール×4回)

費 100円(保険代)

問・☎・FAX (61) 2843(梅田)

第44回 町民ソフトテニス大会

時 5月13日(日) 8時30分～

場 大磯中学校・大磯運動公園

対象 町在住、在勤、在学の方

問・☎町体育協会ソフトテニス部

☎ (34) 3092(関野、19時以降)

スポーツ大会の結果

第72回 市町村対抗「かながわ駅伝」競走大会結果

30市町が参加し、大磯町は総合で19位、町村の部で4位でした。

時 2月11日(日)
《町選手団の成績》(敬称略)

- 第1区(3.0km) 日高 耀聖 (10分14秒)
- 第2区(9.7km) 松村 翔太郎 (30分15秒)
- 第3区(8.2km) 山谷 準也 (29分29秒)
- 第4区(2.7km) 佐藤 加津美 (11分32秒)
- 第5区(7.2km) 村本 洋介 (24分45秒)
- 第6区(10.7km) 大川 一成 (34分07秒)
- 第7区(10.0km) 小島 義之 (34分06秒)



問 スポーツ健康課 ☎内線324

スポーツ少年団員募集

スポーツ少年団では団員を募集します。興味のある方は見学に来ませんか？

団名	活動日時	活動場所	対象者	申込み問合せ
柔道	火・木曜日 19時～20時30分	武道館	幼稚園 年中組 以上	久保田 秀樹 ☎ (61) 8649
	土曜日 18時30分～ 20時30分			
サッカー	土・日曜日 9時～12時30分	大磯小学校	小学生	加藤 元治 ☎ (61) 3643
ミニ バスケット ボール	土曜日 17時～19時	国府小学校	小学生	藤田 裕和 ☎ (61) 4721
	日曜日 9時～正午			
	水曜日 19時～20時30分	大磯小学校		

問 スポーツ健康課 ☎内線324

スポーツ教室を開催

スポーツ教室に参加して、健康な身体づくりに役立てませんか。皆さん、気軽にお越しください。

種目	曜日	時間	場所	備考
卓球	第2日曜日	9時～正午	大磯中学校	ラケット、シューズは各自持参
	第3日曜日		国府中学校	
ユニカール	第1日曜日	13時30分～16時	大磯小学校	体育館履きは各自持参
	第2土曜日		国府小学校	
	第3土曜日	9時30分～11時30分	生涯学習館	

武道3種目	曜日	時間	場所	問合せ
柔道	火・木曜日	19時～20時30分	武道館	体育協会柔道部 久保田 ☎(61) 8649
	土曜日	18時30分～20時30分		
剣道	月・金曜日	18時～21時		大塚 ☎(61) 0533
空手道	水曜日	18時30分～21時	国府中学校	体育協会空手部 渡部 ☎(72) 4698
	金曜日	19時～21時		

備考

学校行事等により、変更になる場合があります。詳しくはお知らせ版を確認してください。

問 スポーツ健康課 ☎内線324

おおいそアンチコロモ教室 始まります！

骨、関節、筋肉の不安はありませんか？今年からコロモ予防を始めましょう。

▼内容 下肢筋力測定、骨密度測定、歩く速さ測定、健康講話と体操等

▼講師 東海大学体育学部生涯スポーツ学科 野坂俊弥教授ほか

▼参加条件 次の条件すべてを満たした方

- ①概ね65歳以上の方
- ②全日程どちらかの会場で出席できる方
- ③測定データの活用にご同意できる方

▼定員 保健センター・国府支所 各20人（先着順）

▼料金 無料

▼申込期間 4月10日（火）～4月27日（金）

問・申スポーツ健康課 ☎内線308

8回目 報告会	7回目 測定会	6回目	5回目	4回目	3回目	2回目 測定会	1回目 説明会	
12月 19日	11月 14日	10月 17日	9月 19日	8月 22日	7月 18日	6月 13日	5月 30日	保健センター 14:00～16:00 全て水曜日
12月 20日	11月 15日	10月 18日	9月 20日	8月 23日	7月 19日	6月 14日	5月 31日	国府支所 14:00～16:00 全て木曜日

4月の「おあしす24健康おおいそ」はお休みです。5月よりスタートします。

おあしすでは、町民の皆さんの健康づくりをサポートする運動や食生活の健康講話や、血圧測定や健康度測定など健康チェック、健康相談などを行っています。毎月の開催地区、講話テーマを広報でお知らせしています。

ゆずります！ ゆずってください！
不用品登録情報

各家庭にある日用品を対象とした不用品の登録やあっせんの受付を行っています。

最新情報はホームページまたは町役場1階の掲示板をご覧ください。

問町民課 ☎内線237

会議開催のお知らせ

教育委員会定例会

4月20日（金）9時～

役場本庁舎 4階第2委員会室

問学校教育課 ☎内線328

農業委員会総会

4月25日（水）13時30分～

役場本庁舎 4階第2委員会室

問農業委員会 ☎内線358

今月の短歌

251

冬晴れの舞台に立って村歌舞伎
帯のきつきに慣れた二回目

西行祭歌詠短歌 小中学生の部
恵那市立串原小学校 安藤 優希

（評）恵那市串原は岐阜県にある、豊かな山林に囲まれた地です。村歌舞伎は、遠くに山を望む、澄んだ空気の冬晴れの空の下、野外の舞台で行われました。村人たちが、自分たちの魂を守り、受け継ぐように続けてきた、大切な行事だと思われまます。村人は、小学生である作者の姿を見て、あらためて村人の一員であると思ったことでしょう。もちろん、作者にその意識はありません。下句が、正直な作者の実感です。この実感の表現があるからこそ一首が生きます。そして、実感は、「帯のきつき」という具体性を持ち、読者の共感を呼ぶのです。（西行祭歌詠者 柳 宣宏）

問産業観光課

☎内線334

相談の案内[4月]

相談名	相談内容等	とき	ところ	相談窓口・主管課
行政相談	行政や特殊法人に対する要望や苦情	12日（木）13時～16時	福祉センター「ざざれ石」	町民課 ☎(61)4100 内線237
人権相談	憲法で保障されている人権への侵害に関する相談	19日（木）13時～16時	※法律相談の予約は毎月1日からです。 (1日土・日・祝の場合は、翌日または翌々日) ※駐車場利用不可	
法律相談	相続・離婚・金銭貸借・暴力傷害・債権・債務等、日常生活の中の法律的な問題	12日（木）、19日（木）13時～16時 (予約制 1回30分以内)		
消費生活相談	物品、サービス等の契約に関するトラブル、解約手続き、商品や訪問販売に関する苦情等	月～金 9時30分～16時	平塚市消費生活センター ☎(21)7530 ※無料の駐車場はありません。	
		月～金 9時30分～19時 土日祝 9時30分～16時30分	かながわ中央消費生活センター ☎045(311)0999	
電話教育相談	不登校・いじめ等 電話・来所相談 対象…園児・児童・生徒と保護者	毎週月曜日～金曜日 9時～正午/13時～16時30分	大磯町教育研究所 教育相談窓口 ☎(60)3670	
こころの健康相談	心の悩みや病気で困りの方やご家族を対象として精神科医による相談または家庭訪問を実施します	お問合せください。 3日（火）、10日（火）、17日（火） 13時30分～16時30分（予約制）	平塚保健福祉事務所保健予防課 ☎(32)0130 内線272	
もの忘れ・認知症相談	認知症の治療や対応の仕方について専門医による相談または家庭訪問を実施します	お問合せください。 18日（水）13時30分～16時30分 (予約制)		
児童虐待相談	児童虐待に関する相談	毎週月曜日～金曜日 8時30分～17時15分	児童虐待相談ホットライン	☎(70)1065
高齢者総合相談	高齢者に関する相談		地域包括支援センター	☎(61)9966
障がい者虐待相談	障がい者虐待に関する相談	毎週月曜日～土曜日 8時30分～17時15分	障害福祉センター	☎(73)4530
		日曜・祝日・夜間【17時15分～8時30分】	大磯町役場	☎(61)4100
心の保健相談	心の悩みや病気で困っている方の社会参加・社会復帰支援の相談	毎週水曜日、第1第3土曜日 13時30分～15時（予約制）	障害福祉センター	☎(73)4530

※祝日及び年末年始は相談を実施していません。また、かながわ中央消費生活センターは、休館日がございます。詳しくは電話にてお問合せください。

わが家のアイドル



二宮 ^{えり}愛理ちゃん (1歳)

お気に入りのワンちゃんのぬいぐるみを持ってご満悦!



鈴木 ^{とうあ}透空くん (2歳)

いつもニコニコしている我が家の長男♪最近お兄ちゃんになりました! いつも幸せをくれて本当にありがとう!



守屋 ^{れん}蓮くん (1歳)

動くのがとっても大好きな蓮くん。イタズラも大好きだよ!

このコーナーに登場してくれるお子さんを募集しています! 問政策課 ☎内線206

みんなでつくろう! Oisoレシピ

Vol. 59

トマトリゾット

中学校1年生の作品 (応募当時)

大磯の地場野菜を売っている農協の直売所で買ったトマトで作りました。

材料 (2人分)

- ごはん 200g
- トマト (大) 4個
- 固形コンソメ 1個
- 塩 少々
- ピザ用チーズ 40g
- パセリ 少々
- 卵 2個



作り方

- ① 卵を1個ずつ水を入れた器に割り、爪楊枝で黄身に穴を開け、500Wの電子レンジで1分加熱し、温泉卵を作る。
- ② トマトのヘタをとり、熱湯で湯むきをして、サイコロ状に切る。
- ③ ②を鍋に入れコンソメを加えて中火でぐつぐつ煮る。トマトがトロトロになったらごはんを加え、ごはんがふやけるまで弱火で煮る。
- ④ 火を止めて塩で味をととのえて、ピザ用チーズと刻んだパセリをちらし、ふたをして蒸らす。
- ⑤ 皿によそい、①の温泉卵をのせる。

※小・中学生によるOisoレシピ集は町のホームページからダウンロードできます。また、保健センターでも配布しています。

問 スポーツ健康課 ☎内線319

カメラスケッチ



広報カメラマン撮影



①遠距離放水訓練 2/25 寺坂(杉崎さん撮影)



②白岩神社祭礼 3/4 白岩神社(奥野さん撮影)



③竹 de おひなさま 2/17 大磯城山公園(上田さん撮影)



④ちよっと昔の暮らしと道具 2/12 郷土資料館(高田さん撮影)



町の人口と世帯 3月1日現在 人口 31,513 (-1) 男 15,390 (+7) 女 16,123 (-8) 世帯 12,564 (+9) ()は前月比