



▲今年の「夏休み親子クッキング教室」の様子

**みんなでつくって
みんなで食べよう！
～食に関する教室を紹介します～**

特集 磯食だより

..... ②～③

おもな内容

- 第63回大磯一周駅伝大会、第4回大磯小学生駅伝大会④
- 津波避難訓練を実施 11月5日(土)午前9時～.....⑥
- 5歳児健診として「年中児すこやかアンケート」を実施します.....⑧
- 平成27年度 決算報告.....⑫～⑬
- 平成29年度 臨時職員募集.....⑯
- 図書館・郷土資料館だより.....⑱
- 情報コーナー.....⑲～

食からひろがるみんなの笑顔

磯食だよ

大磯の食育情報



～みんなで作ってみんなを食べよう～

☎ スポーツ健康課 ☎ 内線319



①簡単！親子で一緒にクッキング ②みんなでクッキング教室 ③男性料理教室
④ぶれママ・ぶれパパ & イクメンクッキング ⑤夏休み親子クッキング教室

**みんなで作って、
みんなで食べよう**

家族や友達と一緒に調理をして、一緒に食べると、いつもよりさらにおいしく感じるものです。町では様々な年代の方を対象に、料理教室を開催しています。どの教室も参加者の皆さんの笑顔にあふれています。

簡単！親子で一緒にクッキング

3歳児、幼稚園児と保護者の方の参加でした。目の前の食べ物が調理を通して変身していく様子に興味津々でした。「上手にできたよ！」とご満悦でした。

みんなでクッキング教室

家族での参加でした。家族そろって調理するのは初めてという方もいましたが、小さなお子さんも一生懸命調理して、みんなで一緒に「いただきます！」。

家族に伝えたい料理教室

(和食料理教室・伝統料理教室)

家庭の中でお子さんに和食や日本の伝統的な料理を伝えていくことを目指した教室で、難しくそうと敬遠しがちな和食や伝統料理を、これだったらやってみよう、と思っていただけるレシピをご紹介します。

ぶれママ・ぶれパパ&イクメンクッキング

妊婦さんとその家族、子育て中のお父さんの参加でした。家族みんなが健康でいられるための食生活についてお話し、調理実習をしました。

夏休み親子クッキング教室

小学生のお子さんと保護者の方の参加でした。普段は苦手な食材も、みんなと一緒に作って食べれば、不思議と食べられました。

男性料理教室

普段から調理をしている方から、包丁を持つのは初めてという料理初心者の方まで様々な方の参加がありました。家でも作ってみるぞ！とやる気満々でした。

今後実施予定の食育講座

- 11月12日(土) ぶれママ・ぶれパパクッキング
- 11月25日(金) 食育セミナー「さつまいも学」
- 12月9日(金) 伝統料理教室(お正月)
- 平成29年1月31日(火) 和食料理教室(揚げ物を作ろう)
- 平成29年2月23日(木) 伝統料理教室(ひなまつり)



▲伝統料理教室(季節に合わせて、七夕、お正月、ひな祭りなどの行事を作ります)

**町立幼稚園・保育園に
お邪魔しました!**

虫歯予防デーにちなんで6月に、町立幼稚園・保育園において、栄養士による食育指導と歯科衛生士による歯みがき指導を行いました。

朝ごはんで元気いっぱい!

まず、栄養士があっちゃんというお人形の付いたエプロンを着て登場しました。あっちゃんは元気がない顔つきです。園児「どうしたの?」あっちゃん「寝坊して朝食食べてないから元気が出ないの。」(手にはバイキンがいっぱい付いています。)園児「ご飯食べないと元気が出ないよ。でもその前に手を洗わないとダメだよ!」

正しい歯みがきとお口の体操で健口に!

続いて歯科衛生士から、歯ブラシの正しい持ち方、みがき方を教えてもらい、最後に、口をよく動かして食べることや細菌感染の予防のための「口と舌の体操」を歌に合わせて行いました。

あっちゃんと手洗い、朝食の大切さを学びました。



歯ブラシの正しい持ち方、磨き方を習いました。

口と舌の体操を「結んでひらいて」のリズムで歌いました♪



みんなで食べると
おいしいね!
毎月19日は「食育の日」
第一曜日は「ファミリー
コミュニケーションの日」



おいしくおかわりいきいきそだつ

※この標語は過去の子ども議会で国府小学校当時6年生から提案されました。

食の情報を毎月メール配信しています。

登録は「<http://scnwbs.scn-net.ne.jp/scnsypher/acms/>」
または、右のQRコードを読み込んでください。
11月は「ごちそうさまの意味について」の内容を予定しています。



恒例の大磯一周駅伝大会が開催されます。出場チームを募集しますので奮ってご参加ください。

▶と き

平成29年 **1月15日(日)** 開会式 8:20 スタート 9:00

▶参加資格

- ・地区チーム（同一地区在住者で中学生以上）
- ・団体チーム（町在住・同一事業所在勤・同一学校在学等の中学生以上）

▶チーム編成

監督1名・選手6名・補欠3名以内

▶コース

大磯中学校～大磯運動公園【総距離20.2km】

- 《1区》 大磯中学校～第1中継所（福祉センターさざれ石）「4.0km」
- 《2区》 第1中継所～第2中継所（六所神社）「4.2km」
- 《3区》 第2中継所～第3中継所（虫窪スポーツ広場）「3.4km」
- 《4区》 第3中継所～第4中継所（大磯町消防団第9分団前）「3.3km」
- 《5区》 第4中継所～第5中継所（生沢会館）「2.3km」
- 《6区》 第5中継所～大磯運動公園多目的広場「3.0km」

▶申込み

12月2日(金)までにスポーツ健康課窓口で配布の申込用紙（町ホームページからもダウンロード可）に必要事項を記入し、スポーツ健康課へ提出。
※応募チーム多数の場合は抽選。
（地区チーム優先）

大会当日のお願い

大会当日は、コース沿道から皆さんの盛大なご声援をお願いいたします。
また、選手の安全な走行を確保するため、コース上への駐車はおやめください。

協賛団体及び当日ボランティアを募集します！

大磯一周駅伝大会を共に作り上げる協賛団体及び当日ボランティアを募集します。全力で町内を駆け抜ける選手を地域で応援しませんか？
詳細及び申込みは、スポーツ健康課窓口または町ホームページをご覧ください。

大磯一周駅伝大会コース図

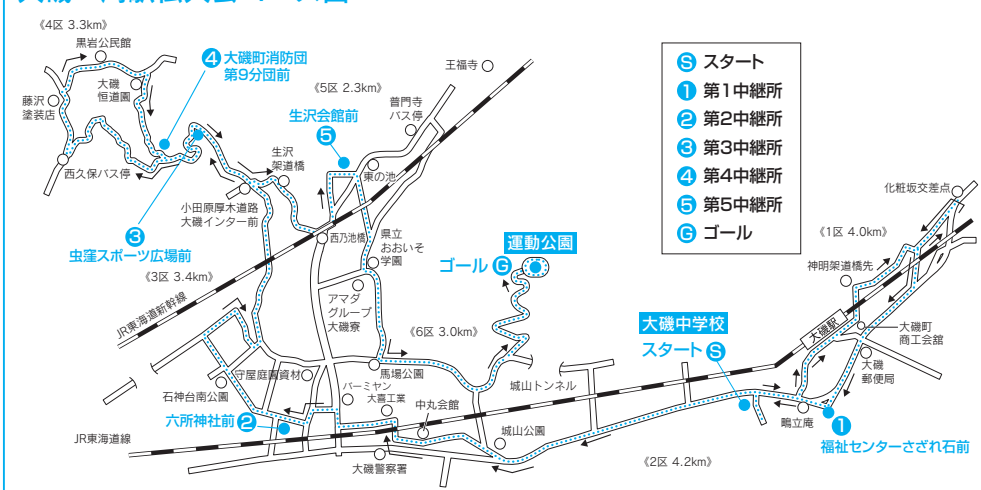

大磯小学生駅伝大会を大磯一周駅伝大会と同日に開催します。次のとおり小学生の出場チームを募集しますので奮ってご参加ください。

▶と き

平成29年 **1月15日(日)** 開会式 11:00 スタート 11:15

▶参加資格

町在住・在学の小学4年生以上で構成するチーム（代表者（保護者）1名、選手4名、補欠2名以内）

▶コース

大磯運動公園内周回コース（約3.8km）

▶申込み

12月2日(金)までにスポーツ健康課窓口で配布の申込用紙（町ホームページからもダウンロード可）に必要事項を記入し、スポーツ健康課へ提出。
※応募チーム多数の場合は抽選。
（地区チーム優先）

ウォークラリーで知らなかった大磯を見つけてみよう!!

大磯・里山の魅力発見ウォーク 2016 開催

自然と文化の香り漂う大磯国府地域を中心に、自然体験、健康づくりをテーマとして、秋の深まりを感じながら地域の自然や文化を学び、親しむウォーキングイベント「大磯・里山の魅力発見ウォーク」を開催します。

- ▶ **と き** 11月27日(日)
- ▶ **集合場所** 馬場公園
- ▶ **受付** Aコース 9時～10時 B・C・Dコース 9時～11時 (受付後、順次スタート)
- ▶ **ゴール** 馬場公園 (各コース最終15時)
- ▶ **コース**
 - Aコース** 国府の里山満喫健脚コース
(ポイント: みかん畑と富士山・丹沢大山の眺望) (距離約11km 歩行時間約4時間30分)
 - Bコース** フルーツ街道散策コース (ポイント: 柿の加工品の試食、みかんの試食) (距離約6km 歩行時間約2時間30分)
 - Cコース** こゆるぎの森自然体験コース (ポイント: キャンパス内で焼き芋食育体験、大磯で見られる蝶の写真と標本の特別展示) (距離約6km 歩行時間約2時間30分)
 - Dコース** 国府の歴史探訪コース (ポイント: 国府祭ゆかりの六所神社と蓮花院の案内、旧東海道松並木と一里塚、西長院身代わり地藏特別拝観) (距離約6km 歩行時間約2時間30分)
- ▶ **定員** 200人 (先着順)
- ▶ **持ち物** 飲み物、昼食および雨具は各自持参ください。
- ▶ **参加費** 1人500円 (中学生以下200円) (保険料、資料代を含む)
※小学生3年生以下の方は、保護者の同伴が必要
- ▶ **申込み** 11月21日(月)までにハガキまたはFAXで、住所、氏名、電話番号、希望コース (家族やグループの場合は、参加者全員) 記載して申込みください。
- ▶ **その他** ポイントスタンプとアンケート記入で、すてきなプレゼントがあります。

問・申 (公社)大磯町観光協会 〒255-0003 大磯町大磯878-1、FAX (60) 1170
詳細はホームページをご覧ください。 <http://www.oiso-kankou.or.jp/index.html>

JR東日本大磯駅からハイキング

『湘南発祥の地 旧東海道大磯宿を巡るハイキング』

- ▶ **期間**
11月3日(木・祝)～12月25日(日)
(受付時間 9時30分～11時30分)
- ▶ **受付** 駅前観光案内所
- ▶ **コース**
大磯駅(観光案内所)→江戸見付跡→一里塚跡
→化粧井戸→旧島崎藤村邸→大磯城山公園
(郷土資料館)→一里塚跡→旧東海道松並木→
上方見付跡→鳴立庵→南組問屋場跡→尾上・
小島本陣跡→地福寺→大磯駅
- ▶ **参加費** 無料
※鳴立庵入庵は別途入庵料がかかります。



問 駅からハイキング事務局 ☎03(5719)3777

大磯オブジェめぐり

今春、大磯の歴史や文化といった魅力を深く楽しんでもらえるように、各施設に関連の深い「言葉」や「エピソード」の“オブジェ”ができました。

オブジェを巡り、4か所以上のスタンプを集めて、記念品をもらおう! (先着500人)



▶ **受付・記念品交換** 駅前観光案内所 (9:00～17:00)

▶ **期間** 11月3日(木・祝)～12月18日(日)

スタンプポイント

施設	開館時間	休館日	備考
鳴立庵	9:00～17:00	—	入庵料有料
旧島崎藤村邸	9:00～16:00	月曜	—
郷土資料館	9:00～17:00 (入館16:30まで)	月曜 毎月1日	—
旧木下家別邸	11:30～15:00、17:30～20:00	水曜	—
大磯駅	—	—	—

問 産業観光課 ☎内線334

津波避難訓練を実施

11月5日(土) 午前9時

危機管理課 内線241・244

津波発生を想定し、自分の身を守ることに重点を置いた、自宅等から安全な高台まで避難する訓練を行います。

避難時は「火の始末」や「戸締り」にも注意してください。訓練終了後は「避難経路の危険箇所の有無」「避難時間」「家族との連絡方法」などについて家族や地域で話し合います。海岸から離れた津波浸水想定のない地区では、「シェイクアウト」や災害に備えた確認が必要です。

※詳しくは広報おおいそ11月号と同時配布の水色のチラシをご覧ください。地区によっては広報おおいそと別配布になります。

一般的な訓練の流れ

午前9時 防災行政無線で緊急地震速報の放送

安全確保行動 シェイクアウトを実施

放送に合わせて各自で「まず低く→頭を守り→動かない」の安全確保行動を実施。

防災行政無線で大津波警報の放送

高台などへ素早く避難！

(可能なら隣近所に声かけをして)すぐに近くの高台、地域で定める『いっとき避難場所』へ避難。

※各地域の『いっとき避難場所』は配布チラシの裏面に記載されています。

※津波浸水想定のない地区では地震に備え、放送に合わせてシェイクアウトや避難場所、家族との連絡方法、備蓄品の確認を。

<裏面>



<表面>

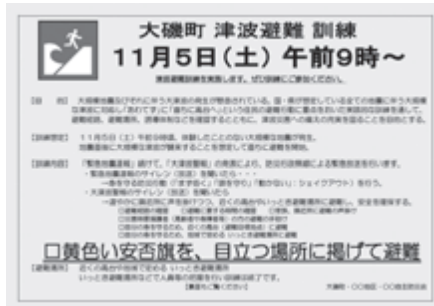

配布チラシ一例

※津波浸水想定のない地区には回覧でお知らせします。

防災行政無線の全国一斉試験放送を実施

地震・津波や武力攻撃等の発生時に国からの緊急情報を伝える全国瞬時警報システム(J-ALERT)の動作確認を行うため、国から送信されるデータを使って試験放送を行います。

▶と き 11月29日(火) 午前11時頃

▶放送内容 「これはテストです、(3回繰返し)こちらは防災大磯です。」

※全国一斉に試験放送が実施されます。(試験放送前に事前放送します。)

なお、天候等により試験放送を中止する場合があります。

危機管理課 内線241、244

11月は児童虐待防止推進月間

オレンジリボンキャンペーン

「オレンジリボン運動」とは、子ども虐待防止のシンボルマークとしてオレンジリボンを広めることで、子ども虐待をなくすことを呼びかける市民運動です。キャンペーン期間中は、啓発リボンやチラシの配布、掲示板に啓発ポスターを掲示します。また、啓発グッズ(オリジナルボールペン)を町内在住の年長児へ所属園を通じて配布します。それ以外の町外園等に所属する年長児は子育て支援課と子育て支援総合センターで、11月末まで配布します。

虐待かも?と思ったら189番(いちはやく)へご相談ください(匿名可)。
 ◎児童相談所全国共通ダイヤル 189(いちはやく)
 ◎大磯町児童虐待相談ホットライン(70)1065
 子育て支援総合センター

☎(71)3377



「いざべえ・あおみ」を

一日救急隊長に任命し応急手当普及啓発活動を行いました



9月9日の「救急の日」に応急手当の普及啓発を図るため、町のマスケットキャクター「いそべえ・あおみ」を一日救急隊長に任命し、応急手当の普及啓発活動を行いました。

また、昨年コンビニエンスストア5店舗に設置したAEDの点検を行ったところ、いつでも使用できる状態であることを確認しました。今年は新たに6店舗にAEDを設置しました。
 応急手当は、勇気があれば、どなたでも出来ます。大切な人を守るため救命講習を受講しましょう。

消防署 ☎(61) 0911



宝くじの助成金で防火防災用資器材を整備

町では宝くじの助成（コミュニティ助成事業）を受けて、防火防災訓練用の資器材（訓練用の消火器・模擬消火訓練用の）一式を整備しました。

皆さんに、消火器の取扱い方法を経験していただき、いざという時に備えていただきたいと思います。

これらを活用した地域の防災訓練等で一人でも多くの町民の

消防総務課

☎(61) 0911



秋の全国火災予防運動

平成28年度

全国統一防火標語

「消しましょう

その火その時

その場所で」



《住宅防火 いのちを守る

7つのポイント》

3つの習慣

○寝たばこは、絶対やめる。

○ストーブは、燃えやすいものから離れた位置で使用する。

○ガスコンロなどのそばを離れるときは、必ず火を消す。

4つの対策

○逃げ遅れを防ぐために、住宅用火災警報器を設置する。

○寝具、衣類及びカーテンからの火災を防ぐために、防災品を使用する。

○火災を小さいうちに消すために、住宅用消火器等を設置する。

○お年寄りや身体の不自由な人を守るために、隣近所の協力体制をつくる。

暖房器具等の火気を使う機会も多くなってきました。家族一人ひとりの「慣れ」や「油断」から、火災をおこさないよう、防火の重要性を十分に自覚し、「いのちを守る7つのポイント」を参考に普段の生活の中で火災の予防をしましょう。

この運動は、火災が起こりやすい季節の前に、火災予防への関心を高め、火災の発生を防止することで、高齢者を中心とした死傷者の数を減らし、また財産の損失を防ぐことを目的として実施するものです。

消防総務課

☎(61) 0911

大磯町交通安全町民総ぐるみ大会を開催

交通安全意識の高揚と交通事故防止の徹底を図るため、「第53回大磯町交通安全町民総ぐるみ大会」を開催します。

▼とき 11月12日(土)

10時から

▼ところ 保健センター
2階研修室

▼内容

- ①交通安全ポスター・標語表彰
- ②交通安全協力者・功労者表彰
- ③大会決議
- ④交通安全教室

▶平成27年度
大磯町交通安全ポスター



問 町民課 ☎内線237

5歳児健診として「年中児すこやかアンケート」を実施します

このアンケートは発達などに課題がある子どもの早期支援につなげるために行うものです。

町立幼稚園、町立保育園に在籍する平成23年4月2日～平成24年4月1日生まれの町内在住の児童が対象です。

11月中に対象となる児童の保護者あてに在籍する各園からアンケート用紙をお配りします。

アンケートの回答は任意ですが、事業の趣旨をご理解の上、ご協力をお願いします。

なお、町立の幼稚園・保育園以外に在籍している場合についても、ご希望があれば個別に対応します。

問・申 子育て支援総合センター ☎(71) 3377

おめでとうございます 地域の防犯活動に寄与

(公社) 神奈川県防犯協会連合会会長・神奈川県警察本部長連名感謝状を受賞!

日ごろから積極的に防犯パトロールや啓発活動に取り組まれてこられた、高麗防犯パトロール隊の金子八重子さんが、(公社)神奈川県防犯協会連合会会長・神奈川県警察本部長連名感謝状を受賞されました。ますますのご活躍を期待します。



▲金子さん

問 町民課 ☎内線237

百歳おめでとうございます

安部川よさん(大磯)が9月に満百歳のお誕生日を迎えられました。

これからも、健康に留意され、元気に過ごされますようお祈りいたします。



▲安部川さん

問 福祉課 ☎内線316

町長が走る!! 61

大磯チャレンジフェスタ

2016

今年も「つなごう『健康』の輪」をテーマに開催し、子どもから高齢の方まで、幅広い層の方々が来場されました。当日は雨天の心配もありましたが、昼頃には青空も見られ、子どもたちは、芝生化された多目的広場を元気に駆け回っていました。

会場となっている運動公園の多目的広場の芝生化は、多くのボランティアのご協力をいただいて実現いたしました。この芝生化は、多くの方々が互いに手を取り合ってつながっていく輪のようであると感じました。

今年のテーマである「つなごう『健康』の輪」では、子どもから高齢者の方まで、すべての町民が、体を動かし、一人ひとりが健康に対する意識を高めていき、町全体の健康へとつながってほしいという意味を込めております。

今回の開催にあたり、多くの方々のご協力が必要不可欠でした。ご協力いただいた方々へお礼を申し上げるとともに、運動やスポーツを通して健康となることで、未病を治していけるよう『健康』の輪を広げていくことを努めてまいります。

大磯町長 中崎 久雄



女性のためのがん検診のご案内

町では、町の公共施設で行う集団検診の他に、医療機関で行う施設検診を実施しています。

施設検診（乳がん・子宮頸がん）

実施医療機関	住所	乳	子宮
ありさわクリニック	平塚市老松町2-28		○
(公財) 神奈川県予防医学協会	横浜市中区日本大通58	○	○
倉田会メディカルサポートクリニック	平塚市四之宮2-7-8	○	○
高産婦人科医院	平塚市中原3-1-55		○
小清水産婦人科クリニック	平塚市徳延683-1		○
(公財) 佐々木研究所附属 湘南健診センター	平塚市宝町10-4	○	○
東海大学医学部附属大磯病院	大磯町月京21-1	○	○
前田産婦人科	平塚市松風町13-37		○
牧野クリニック	平塚市八重咲町25-5		○

対象・内容・料金など

検診項目	対象	検診内容	金額 () 内は75歳以上の方
乳がん	年度内に40歳以上になる女性 2年に1回（昨年度受診者は出来ません）	問診・視触診・マンモグラフィ (40歳代2方向・50歳代1方向)	40歳代 2,800円 50歳代 2,500円 (1,250円)
子宮頸がん	年度内に20歳以上になる女性 2年に1回（昨年度受診者は出来ません）	問診・視診・内診・細胞診	1,800円 (900円)

実施期間：平成29年2月28日（火）まで（実際に検診をする日は2月28日までです。約15日前までに予約が必要となる医療機関もありますので、早めのご連絡をお願いします。）

申込方法：電話または、スポーツ健康課窓口

★申込みののち案内をお送りしますので、内容を確認いただき、来院等をしてください。

★上記施設検診の他に、集団検診もあります。詳細は広報5月号に折込の「おおいそ健康カレンダー」、もしくは町ホームページをご覧ください。

☎ スポーツ健康課 ☎ 内線308・309

医療費助成のご案内 受給者は現況届のご提出を！

町ではひとり親家庭等で児童を養育している方とその児童の医療費の自己負担額（入院時食事負担金を除く）を助成します。

▼対象者

18歳未満の児童を養育しているひとり親家庭の父・母または養育者
※事実婚がある場合は対象になりません。また、健康保険に加入していることが必要です。
※児童が高等学校在学中は、最長で20歳の年度末まで対象となります。（要学生証）
※児童に一定の障害がある場合は20歳になる誕生日の前日まで対象となります。

▼申請手続きに必要なもの

①健康保険証（受給者と子）②印かん③住民票の写し④戸籍謄本⑤所得証明書⑥受け取った養育費の額の分かるもの⑦その他要件を確認できる書類など
※申請者の状況や該当要件により必要な書類が異なります。
※児童扶養手当受給者の場合は省略できる書類があります。詳しくはお問い合わせください。

▼所得制限

父・母または養育者と、同居の扶養義務者の所得により判定します。なお、申請月により判定する所得の対象年度が異なりますのでご注意ください。

扶養人数	父・母・養育者	扶養義務者
0人	192万円未満	236万円未満
1人	230万円未満	274万円未満
2人	268万円未満	312万円未満
3人	306万円未満	350万円未満

▼現況届の提出

医療証の有効期限は、毎年12月31日までです。現在医療証の交付を受けている方は、11月中旬に現況届の提出が必要です。

▼その他

今まで申請をしていなかった方対象と思われる方については、随時申請を受け付けていますのでご相談ください。

☎ 子育て支援課

☎ 内線306

「不法投棄をしない！ させない！ゆるさない！」

11月は

不法投棄撲滅強化月間

町では、ごみの不法投棄を無くすために、パトロールやごみの撤去を行っています。山間部などでは、電化製品などの不法投棄が後を絶ちません。

不法投棄されたごみは、土地の所有者が処理することになり、被害を受けた方にとって大変な負担となります。

不法投棄は犯罪です！



家庭から出たと思われる不法投棄物

不法投棄の無い明るい町を目指して

きれいな環境づくりには、皆さんの協力が必要です。

「美しいまちづくり条例」により、土地の所有者は不法投棄がされないように、土地の適正な管理に努めなければなりません。

空き地や山林の所有者は、不法投棄されにくい環境づくりのために、柵の設置や看板の掲示等にご協力ください。

「ポイ捨て」も不法投棄！

軽い気持ちから空き缶やたばこの吸い殻を投げ捨てたりする行為も立派な不法投棄です。

「美しいまちづくり条例」でもポイ捨てを禁止しています。（違反した場合は罰金が課せられる場合があります。）

※不法投棄をしている現場を見たらすぐに警察に通報してください。

問 環境課（美化センター内）

☎（72）4438

消費生活講演会

かしこい消費者になろう！
電力小売自由化で何が変わる？

「電力自由化」とは何なのか？消費者者に対してのメリット・デメリットは？契約の変更手続きは？などについて学び、消費者の選べる自由と怖さについて考えます。

▼とき 11月30日（水）
10時～11時30分

▼ところ 大磯町役場4階第1会議室

▼講師 辰巳 菊子氏（公益社団法人日本消費生活アドバイザー・コンサルタント・相談員協会（NACS）常任顧問）

▼参加費 無料

▼定員 50人（先着順）

▼申込み 電話・FAXまたは窓口で氏名、連絡先をお知らせください。

※保育を希望する方は、11月22日（火）までに申し込みください。

問 町民課 ☎内線237

FAX（61）1991



飼い主のいない猫を考える⑥

4月より連載してきました「飼い主のいない猫を考える」につきましては、今号で最終回となります。

今号では、猫を飼っている方へのお願いについて掲載します。

『飼い猫の飼い主さんへのお願い』

最近、飼い猫についての苦情や相談が相次いでいます。その多くは、猫の糞尿被害や鳴き声、また、猫が迷子になってしまった等の安否確認等についてです。

大切な飼い猫を危険から守り、共に長く過ごしていけるよう、また、近所の方に迷惑をかけるないように、飼い主として、猫の行動に責任を持ち、気持ちよい生活環境を維持するには、どうしたら良いのでしょうか。

重要なこと

- ・不妊・去勢手術を行いましょう。
- ・室内飼いに努めましょう。
- ・迷子にならないように首輪や名札をつけましょう。
- ・トイレは自身の敷地内に設けましょう。

猫は非常に繁殖力の高い生き物です。生後、約半年で繁殖が可能な状態に成長します。その後は、一年間に二、三回、出産が可能になります。繁殖を望まないのであれば、不妊・去勢手術を行いましょう。



猫を屋外で飼育をしていると、交通事故に遭う危険性や、猫同士のケンカ等で怪我をする可能性がります。また、糞尿等により近隣トラブルの原因にもなってしまう。室内飼育であっても、運動をさせればストレスなく生活を送ることが出来ます。

飼い猫は、飼い主を頼りに生きています。最後まで責任を持ち、愛情をこめて終生飼育しましょう。

問 環境課（美化センター内）

☎（72）4438

旧木下家別邸ロートアイアン看板 デザインコンテスト選考結果発表

「大磯町新たな観光の核づくり推進協議会」では、大磯のまち歩きを楽しんでもらうための一環として、大磯町の景観重要建造物第1号である「旧木下家別邸」の歴史文化を表現したロートアイアン看板（錬鉄を使った看板のこと）デザインの募集を行いました。

7月1日から8月31日までの2ヶ月間募集を行い、旧木下家別邸に飾るにふさわしい、全14作品のご応募をいただきました。ご応募ありがとうございました。

9月23日（金）に、芸術・建築関係者などにより厳正な審査が行われ、最優秀作品1点が選ばれました。

今後、最優秀作品のデザインを基に、ロートアイアン看板を制作し、平成29年3月末日までに、旧木下家別邸庭園内に設置する予定です。楽しみにお待ちください。



●最優秀作品

▶受賞者

相原 千華子さん（大磯町在住）

▶デザインコンセプト

旧木下家別邸で印象的な窓を用いました。

窓からの眺めは時代により変化していきます。これから多くの人々が、この場所で時の流れをのんびりと眺めていけたらという思いを込めました。

問 産業観光課 ☎内線334

農産物品評会

●出品物の一般公開

▶とき

11月26日（土）14時～16時

11月27日（日）10時～正午

▶ところ

JA湘南大磯支所向いの特設会場

●出品物の販売

▶とき 11月27日（日）

14時～ 売り切れ次第終了



- ① 農林産物・農産加工品の直売
（柿・みかん・野菜・手作りこんにゃく等）
- ② ヤクルト・コーヒー牛乳・ポーション菓子・堆肥などの無料サービス
- ③ 焼き鳥・焼きそば・フランクフルトなどの販売

▼ところ JA湘南大磯支所
（大磯町月京6-7）

▼とき 11月27日（日）
10時～15時

「育てよう 地域と農業の共生」をテーマに、町内で生産された農林産物・農産加工品の品評会及び直売会、模擬店などが出店されます。今年は例年とは趣向を変え、農業に特化したお祭りとして、会場も変更し、リニューアルして開催します。

大磯ふれあい農産物まつり 2016

- ④ ヨーヨー釣り・あてくじなどのお楽しみ模擬店
- ※来場者駐車場は国府小学校に用意していますが、台数に限りがありますので、車でのご来場はご遠慮ください。
- ※買い物袋持参にご協力をお願いします。

問 産業観光課 ☎内線262
JA湘南大磯支所
(71) 2511

平成27年度
一般会計
決算報告

その他 4億3,237万円

議会費	1億4,497万円
労働費	2,136万円
農林水産業費	7,764万円
商工費	1億8,480万円
災害復旧費	356万円

消防費 4億7,102万円

【主な事業】

消防救急無線整備	4,482万円
小型動力ポンプ付積載車の購入	1,651万円
救急・救助等活動事業	826万円

公債費 5億9,024万円

借りたお金の返済	5億9,024万円
----------	-----------

教育費 11億4,400万円

【主な事業】

大磯小学校のグラウンド改修	4,591万円
国府中学校体育館等の改修	5,734万円
中学校給食の運営	2,730万円
大磯幼稚園の改修	2,579万円
私立幼稚園就園補助	1,215万円
郷土資料館リニューアル整備	2,654万円
旧吉田茂邸の再建	2億7,472万円

土木費 12億8,113万円

【主な事業】

道路ストックの定期点検	2,750万円
橋りょう長寿命化修繕工事	2,273万円
国府本郷西小磯1号線の整備	6,003万円
幹線27号線の整備	6,305万円
血洗川の護岸整備	265万円
いくさわ西の池跡公園整備	297万円
六所・町屋公園トイレの整備	2,314万円
運動公園長寿命化対策	2,839万円

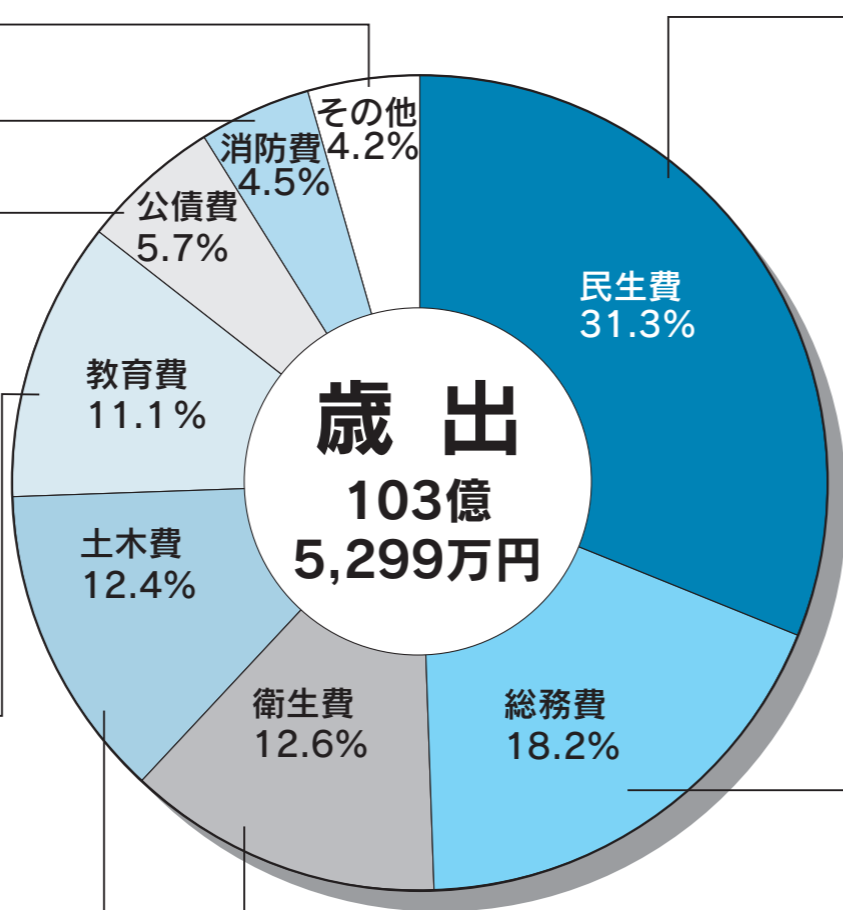

衛生費 13億750万円

【主な事業】

救急医療	1,946万円
予防接種や感染症対策	6,735万円
がん検診の推進	2,799万円
妊婦健診や不妊治療	1,159万円
ごみの収集・運搬・処理	2億8,535万円
ごみ処理施設の解体経費	3億5,660万円
(仮称)リサイクルセンター整備事業	8,028万円
し尿の収集・運搬・処理	1億544万円

※詳細は、町ホームページで公表します。

民生費 32億4,379万円

【主な事業】

自立支援給付費	4億4,661万円
児童手当	4億5,699万円
認定こども園整備事業費補助金	1億7,074万円
心身障害者医療扶助費	1億3,337万円
小児医療費助成	7,485万円
臨時福祉給付金	2,340万円
国民健康保険事業特別会計の安定した運営	3億6,474万円
後期高齢者医療特別会計の安定した運営	3億5,983万円
介護保険事業特別会計の安定した運営	4億2,868万円

総務費 18億8,294万円

【主な事業】

自転車駐車場整備・維持管理	4億6,349万円
国府支所への太陽光発電設備設置	1,417万円
個人番号カードの交付事務	1,286万円
土砂災害ハザードマップ作成等の防災対策	2,585万円
防犯対策	1,560万円
情報システムの共同化	7,608万円
総合戦略策定に要した経費	745万円

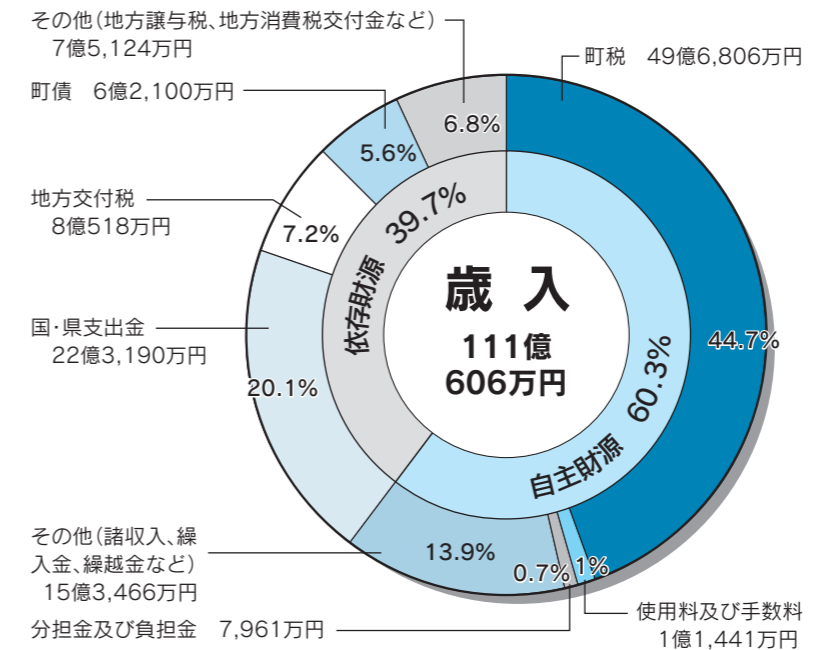

財政課 内線219

歳出

平成27年度の歳出決算額は、103億5,299万円です。前年度と比べ1億1,385万円増えています。

主な理由としては、ごみ処理広域化に伴うごみ処理施設等の解体や(仮称)リサイクルセンターの整備、駅前自転車駐車場の増設によるものです。

歳出の約20%を占める人件費は、平成26年度末の退職者が多かったため、級別職員数の構成に変わりましたが、町民の福祉に係る民生費や学校教育や生涯学習のような教育に係る教育費の増により、全体では増額となりました。

民生費における主な支出は、医療費助成、児童手当等の支給や、待機児童対策として認定こども園整備に対する補助等です。また、教育費における主な支出は、中学校給食の運営開始に伴う経費や郷土資料館のリニューアル整備等の経費です。

町では、限られた財源のなか、光り輝く「未来」に向けて「健康」「子育て」「観光」「定住」に重点を置いて事業を実施しました。

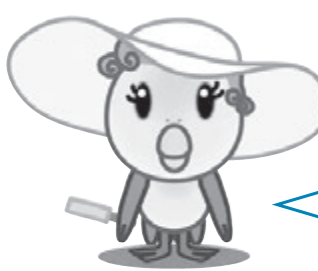

歳入

平成27年度の歳入決算額は、111億606万円です。前年度と比べ13億9,499万円増えています。

町の収入の根幹となる町税については、前年度より5億6,706円減となりました。一方、社会保険料の確保等のための消費税率引上げの通年反映により、地方消費税交付金が増額しました。

また、地方交付税が制度改正により人口減少等特別対策事業費が追加されたこと増額し、普通建設事業に係る交付金や認定子ども園の整備に係る補助金の増に伴い、国・県からの支出金も増額となりました。

今後、人口減少や少子高齢化などを受け、町税の減少が予想されるなか、行政サービスの維持、安定した運営を行うため、新たな財源の確保などが課題となっています。



決算の概要を報告します

町の借金(町債)と貯金(基金)の推移

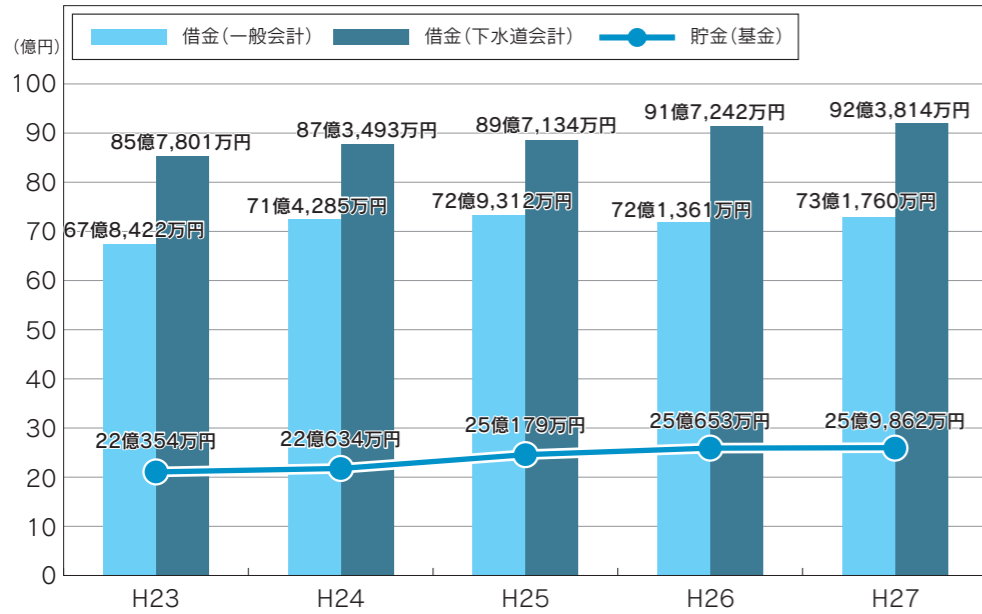

■町の借金(町債)は平成27年度末現在で、一般会計は前年度より1億399万円増、下水道事業特別会計は前年度より6,572万円増となり町全体では、165億5,574万円となりました。今後も厳しい財政状況のもと下水道整備が続くため町債の増加が見込まれますが、将来の負担を出来る限り増やさないよう努めます。

■町の貯金(基金)は、平成27年度末現在で、25億9,862万円前年度より9,209万円の増となりました。

平成27年度「健全化判断比率」「資金不足比率」の状況は？～町の財政健全化指標～

財政健全化指標とは、市町村の財政が健全に維持できているかをチェックするための基準です。国が定めた5つの指標により、財政の悪化に応じて「早期健全化基準(イエローカード)」「財政再生基準(レッドカード)」が提示され、早期の財政悪化を発見・改善を行うことを目的としています。

なお、町の指標は、健全な財政状況であることを表していますが、今後、人口減少や少子高齢化を受け、歳入が減少傾向になることが予想されるため、健全化判断比率の数値にも注視して、財政運営に努めます。

財政健全化指標	大磯町	早期健全化基準	財政再生基準
健全化判断比率			
実質赤字比率①	※赤字額ではないため、数字は表示されません。	14.10%	20%
連結実質赤字比率②	※赤字額ではないため、数字は表示されません。	19.10%	30%
実質公債費比率③	4.4%	25%	35%
将来負担比率④	69.8%	350%	
資金不足比率⑤	※不足額が発生しないため、数字は表示されません。	20%	

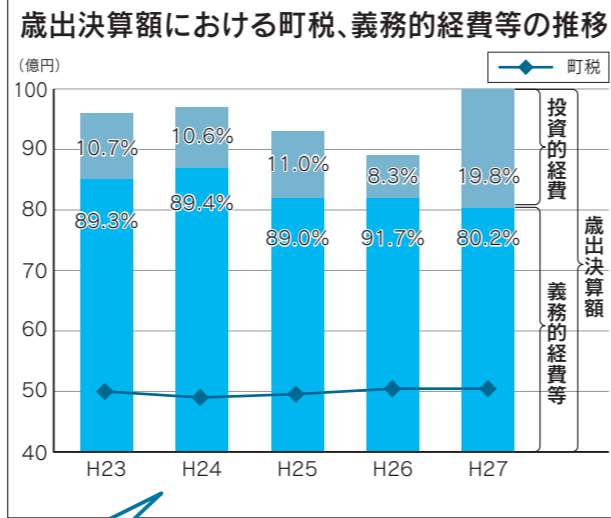

グラフから分かること!

- 町税は例年並みで推移しているが歳出規模が例年よりも大きくなっている。これは、歳出全体において町税で賄える割合が減少し、国や県からの依存財源で行う事業の割合が増加していることを表しています。
- 歳出額に対し義務的経費等が占める割合が前年度に比べて低くなっており、道路や学校などの公共施設の整備に力を入れて取り組んできました。

問 財政課 ☎内線 216・219

平成27年度 特別会計決算報告

※特別会計とは…特定の収入を財源として行われるもので、一般会計とは区分して経理する会計
 国民健康保険事業、後期高齢者医療、介護保険事業を合わせた歳出決算額は、合計79億8,242万円で前年度に比べ約4億5,610万円増となっています。
 また、下水道事業の歳出決算額は、14億848万円で、前年度に比べ1億190万円減となっています。

特別会計名	概要	歳入決算額	歳出決算額	歳出決算額前年度比較
国民健康保険事業	国民健康保険に加入している人が、万一の病気やケガの場合に医療機関にかかる際の医療費の補助などを支援する事業	46億7,100万円	44億5,674万円	↑
後期高齢者医療	75歳以上の高齢者と65歳～74歳までで一定の障害のある方が安心して医療を受けられるように支援する事業	8億499万円	7億6,656万円	↑
介護保険事業	介護を社会全体で支え、必要な方に介護サービスを提供し、全ての高齢者の方に介護予防や生活支援を行う事業	28億3,530万円	27億5,912万円	↑
下水道事業	大雨による浸水や汚水により川や海が汚れることなどから守るための下水道を整備する事業	14億7,618万円	14億848万円	↓

●国民健康保険事業

歳入歳出ともに決算額が拡大した主な要因は、保険の安定的な運営を図り、医療費支払いに備える神奈川県国民健康保険団体連合会が実施をする市町村保険者の互助事業の対象が拡大したためです。被保険者数は9,218人で、1人あたりの給付費は前年度より5,183円多い28万5,487円で、歳入に占める保険料の割合は20.2%でした。

●後期高齢者医療

歳入は主に被保険者数の増加による保険料の増、歳出は後期高齢者医療広域連合への納付金の増となりました。被保険者数は前年度より199人多い4,856人で、歳入に占める保険料の割合は50.6%でした。

●介護保険事業

歳入は主に第1号被保険者数が増加したことによる保険料の増、歳出は主に介護サービス利用件数が増加したことによる保険給付費の増となりました。被保険者数は、前年度より320人多い10,583人で、要支援・要介護認定者数は、前年度より37人多い1,743人でした。また、歳入に占める保険料の割合は25%でした。

●下水道事業

歳入は主に供用開始面積の減少による受益者負担金の減、歳出は、前年度に比べ公共下水道整備事業の工事請負費の減により減となりました。平成27年度末現在の公共下水道の普及率は73.4%、接続率は75.9%です。

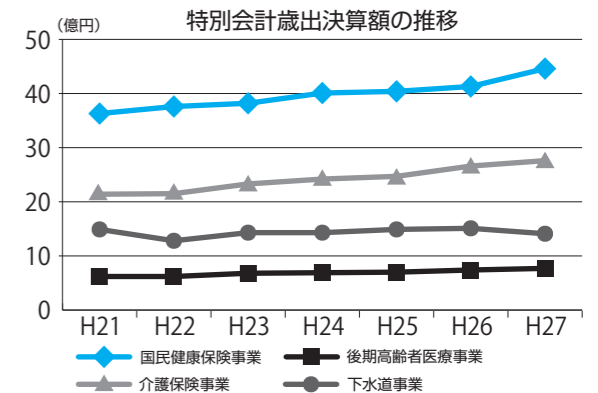

町の一般会計を家計簿にたとえると ～1世帯の年収を500万円とした場合～

収入			支出		
区分	決算	構成比	区分	決算	構成比
給料(町税)	224万円	44.7%	生活費(人件費・物件費)	155万円	33.4%
実家からなどの援助(交付税、交付金、国県補助金)	170万円	34.1%	子どもへの仕送り(繰出金)	79万円	16.9%
家賃収入(財産収入等)	23万円	4.5%	ローン返済(公債費)	27万円	5.7%
借入金(町債)	28万円	5.6%	家の増改築など(普通建設事業費)	92万円	19.8%
預金の取り崩し(繰入金)	20万円	4.1%	医療費・学費(扶助費)	68万円	14.6%
その他(繰越金)	35万円	7.0%	預金(積立金)	18万円	3.8%
合計	500万円	100%	税金・交際費・投資など(補助費など)	27万円	5.8%
			合計	466万円	100%

平成29年度 臨時職員募集

教育機関で働く臨時職員を次のとおり募集します。

職 種	勤務内容	採 用 予 定 数	必要資格・条件	別途提出書類	面接予定日
教育支援員 (小・中学校)	・小・中学校の特別支援級での支援 ・特別な配慮を要する児童・生徒の 在籍する通常学級での支援	30名程度			12月5日(月) 13:00~20:00
給食調理員 (小学校)	・小学校での給食調理作業等	10名程度			12月7日(水) 13:00~20:00
指導協力員 (小・中学校、 適応指導教室)	・学習面で支援が必要な児童・生徒 への学習指導等	8名程度	小学校教諭免許 中学校教諭免許	教諭免許状写し(ま たは取得見込証明書) 及び更新講習修了確 認証明書(所持する 場合)	12月6日(火) 13:00~20:00
学校図書館司書 (小・中学校)	・小・中学校の学校図書館での蔵書 管理、貸出、読書指導等	4名程度	図書館司書	図書館司書資格証明 書写し	12月9日(金) 13:00~20:00
教育相談等専門担当員 (中学校)	・「心の教室」相談員としての勤務 ・スクールカウンセラー不在時の生 徒相談及び学習補助	4名程度	大学や大学院で、心理学 または教育学を専攻・専 修されている方、あるい は専攻中・専修中の方	心理学または教育学 を履修したことがわか る書類の写し	12月6日(火) 13:00~20:00
英語指導助手 (小・中学校)	・英語指導補助等	若干名	英語を第1母国語とし、 大学卒業後に教職経験の ある方		12月5日(月) 13:00~20:00
校務整備員 (小・中学校)	・施設維持管理(清掃、修繕等) ・文書等連絡物運搬 ・受付及び来客対応等	若干名			12月7日(水) 13:00~20:00
スクールアドバイザー (大磯町教育研究所)	・保護者、教員からの教育相談対応 ・教育施設への巡回訪問及び連絡調整 ・心理判定実施	若干名	臨床心理士資格 相談業務の実務経験があ る方	臨床心理士資格証明 書写し	12月6日(火) 13:00~20:00

- ◆受付締切 学校教育課 平成28年11月22日(火) 【郵送提出可】
- ◆採用予定期間 平成29年4月初旬から最長で平成30年3月下旬まで
- ◆面接予定日 上記のとおり、ただし募集状況等により変更する場合があります。
- ◆提出書類
 - ・教育委員会指定様式の履歴書(写真貼付)1通 町ホームページ上よりダウンロードしてください。
 - ・別途提出書類が必要な職種については、履歴書と併せて提出ください。
 - ・平成29年3月に卒業予定の方は、最終学校卒業見込証明書1通を添付してください。
- ◆勤務内容、給与等その他詳細については、町ホームページをご覧くださいか、または直接お問い合わせください。

問 学校教育課 ☎内線332

	総合計画審議会	行政改革推進委員会
募集人数	2人	2人
任 期	委嘱の日から3年間	委嘱の日から2年間
応募資格	18歳以上の町内在住・在勤・在学者で、平日に開催する会議に出席できる方。ただし、町の他の審議会等の委員は除く。	
応募方法	所定の応募用紙に必要事項を明記の上、それぞれのテーマに関する小論文を添えて、郵送・持参・Eメールのいずれかにより提出してください。 ※募集要領及び応募用紙は、本庁舎3階政策課、1階ロビーまたは国府支所にて配布しています。町ホームページからもダウンロードできます。	
小論文テーマ	「あなたの考える未来の大磯町」 (800字以内)	「行政改革について」 (400字程度)
募集期間	10月31日(月)～11月25日(金)(当日消印有効)	
報 酬	6,500円/日	
提 出 先	〒255-8555 大磯町東小磯183番地 大磯町役場政策総務部政策課政策係(本庁舎3階) Eメール: seisaku-t@town.oiso.kanagawa.jp	
そ の 他	委員の選考は選考委員会で行います。 募集の詳細は募集要領をご確認ください。	

問 町がめざすべき将来の姿と、それを実現するためのまちづくりの方向性を定めた「総合計画」についての調査・審議を行う「総合計画審議会」、行政運営の合理化を推進するための諸施策について調査・審議を行う「行政改革推進委員会」において、これらの大磯町を担う町民の皆さんの参加により、多世代の幅広い意見を反映させるため、委員の募集をします。

問 政策課 ☎内線205、229

これからの大磯町を一緒に考えてみませんか
総合計画審議会委員、
行政改革推進委員会委員を募集

子育て講座情報 子育て支援総合センター (めばえ)からののお知らせ

問・申

子育て支援総合センター
☎ (71)3377
休館日 11月/3・6・13・20・23・27

※各講座には、保育があります。ご希望の方は、申込み時にお申し出ください。

母親講座 「フラワーアレンジメント」

クリスマスにちなんだ飾りと草花の組み合わせでオリジナルリースのアレンジをお楽しみいただけます。

- ▶とき 12月5日(月) 10:00~11:30
- ▶ところ 子育て支援総合センター
- ▶対象 未就学児の保護者
- ▶定員 10人(先着順)
- ▶講師 和田 千代子氏(フラワーデザイナー)
- ▶参加費 1,500円(材料費)
- ▶持ち物 バスタオル
- ▶申込み 11月7日(月)~18日(金)

「ハッピー3世代交流会」

つどいの広場で地域の高齢者の皆さんと歌ったり手遊びをしたり、楽しく過ごしましょう。

- ▶とき 12月2日(金) 10:30~11:30
- ▶ところ 生涯学習館
- ▶対象 未就学児とその保護者 大磯在住の高齢者
- ▶その他 おじいさん、おばあさんを誘ってぜひ一緒に参加ください。

子育て講座 「親子で楽しもうリトミック」

歌や手遊びなど様々なリズムに合わせ、親子で身体を動かします。

- ▶とき 12月6日・13日(火)
①10:00~10:30 ②10:45~11:30
- ▶ところ 子育て支援総合センター
- ▶対象 ①6~12か月の乳児とその保護者 ②1歳~未就学児とその保護者
- ▶定員 各15組(先着順)
- ▶講師 榎 久美子氏
- ▶参加費 無料
- ▶申込み 11月21日(月)~
- ▶持ち物 バスタオル(①のみ)



健康に関する子育て講座 「子どもの体の成長と断乳・離乳食の進め方」

- ▶とき 12月14日(水) 10:00~11:30
- ▶ところ 子育て支援総合センター
- ▶対象 未就学児の保護者
- ▶講師 沼倉 郁子氏(東海大学医学部付属大磯病院 看護師長)
- ▶参加費 無料
- ▶定員 20人(先着順)
- ▶申込み 11月14日(月)~

「ファミリー・コンサート」

- ▶とき 12月1日(木) 10:30~11:30
- ▶ところ 子育て支援総合センター
- ▶対象 未就学児とその保護者
- ▶定員 30組(先着順)
- ▶演奏 アンディーズ(子育て中のママによる音楽グループ)
- ▶参加費 無料
- ▶申込み 11月10日(木)~
- ▶その他 駐車場に限りがあるため、お車以外のご来場をお願いします。

つどいの広場 11月の行事

※つどいの広場は申込み不要です。お気軽に参加ください。

お誕生会

- ▶とき ①11月16日(水)②11月17日(木) 11:00~11:30
- ▶ところ ①子育て支援総合センター ②生涯学習館
- ▶プレゼント バースデーカード(お子さんの手がたを押して)

ママと一緒にのおはなしタイム

- ▶とき ①11月1日(火) ②11月22日(火) 11:00~11:30
- ▶ところ ①子育て支援総合センター ②生涯学習館
- ▶おはなしボランティア
①まめの木 ②あおむし

イクメンDay(パパトーク)

- ▶とき 11月19日(土) 11:00~11:30
- ▶ところ 子育て支援総合センター

育児相談

お子様の発達でご心配なことを気軽にご相談ください。 ▶対象 未就学児の保護者 ▶申込み 不要

子ども発達相談員(心理士)の育児相談

- ▶とき
①11月9日(水) 10:00~11:00
②11月11日(金) 11:00~12:00
- ▶ところ
①子育て支援総合センター ②保健センター

保健師・栄養士の育児相談&母と子のおあしす

- ▶とき
①11月8日(火) ②11月21日(月) 10:30~12:00
- ▶ところ
①生涯学習館 ②子育て支援総合センター

図書館・郷土資料館 だより

図書館 問・申 ☎(61)3002
 休館日 11月/7・10・14・21・28
 郷土資料館 問・申 ☎(61)4700
 休館日 11月/1・2・7・14・21・28

図書館情報

図書館でいちにち楽しもう 第15回大磯図書館まつり開催

図書館ボランティアで構成される大磯図書館まつり実行委員会と、NPO法人大きなおうちによる様々な催しを用意しています。
 老若男女楽しめるよう、準備しました。皆さんお誘い合わせのうえ、ぜひお越しください。

- ▼とき 11月13日(日) 9時～14時
- ▼ところ 図書館本館

主な催しもの(当日先着順)

古本市(2階大会議室・小会議室)

- ▼とき 9時～14時
(小会議室は正午まで)
 - ▼内容 皆さんから寄贈された本、除籍本を自由に持ち帰りできます。
 - ▼その他 本を持ち帰る袋を持参してください。
- ※転売など営利を目的とする人の入場はお断りします。



古本市の様子(昨年)

折り紙教室(2階小会議室)

- ▼とき 13時～14時
- ▼内容 親子で楽しめる折り紙教室。

スペシャルおはなし会(おはなしのへや)

- ▼とき 10時～10時40分
- ▼内容 おはなし、絵本、紙芝居等。

紙袋魚つり(児童書コーナー)

- ▼とき 11時～14時
- ▼内容 紙袋で作った魚が釣れます。魚の中にはプレゼントや、大きなプレゼントが入っています。

森の手作りひろば(児童書コーナー)

- ▼とき 9時～14時
- ▼内容 松ぼっくりで、あなただけのクリスマスツリーを作ります。

ティー・ルーム(和室)

- ▼とき 9時30分～14時
- ▼内容 飲み物、焼き菓子、軽食(有料)があります。

図書館クイズ・キャラクターぬりえ(児童書コーナー)

- ▼とき 9時～14時
- ▼内容 図書館に関するクイズに正解するとプレゼントがあります。思い思いの色でぬりえを彩ってください。

協力金のお願い



大磯図書館まつり実行委員会では、皆さんからの協力金で、児童書を購入して、図書館に寄贈しています。ご協力をお願いします。

郷土資料館情報

企画展のご案内

郷土資料館

リニューアルオープン記念企画展「遺跡からみる近代別荘地の形成と展開」

神奈川県各地の遺跡の発掘調査等により得られた近代の資料をもとに、外国人居留地の設置と居留地から派生した鉄道の敷設及び延線と鉄道の延線に伴う人の移動、更に別荘地の形成をたどります。また、特徴的な近代の遺物についても併せて紹介いたします。

- ▼とき 11月3日(木・祝)～12月18日(日)
- ▼ところ 郷土資料館 企画展示室
- ▼休館日 毎週月曜日、館内整理日(12月1日)

◎展示解説 担当学芸員が企画展示を30分程度で解説します。

- ▼とき 11月13日(日)、12月11日(日) いずれも、14時に企画展示室へお集まりください。



▲赤煉瓦造 建物基礎

郷土資料館講座のお知らせ

大磯自然観察会

平成11年度から開始し、本年度で18年目となるワークショップです。町の植物の目録化を目指し、各所の花暦調査や樹木調査などを進めています。活動は毎月第2・第4土曜日を中心に行っています。



▲大磯自然観察会の様子

海の森クラブ

平成22年度に開始しました。本年度で7年目のワークショップです。海藻をテーマに、磯観察や海藻おしぼりづくりなどの活動を月1回のペースで行っています。



▲海の森クラブの様子

大磯自然観察会と海の森クラブは、随時、参加の申込みを受け付けています。興味のある方は、郷土資料館までご連絡ください。

火事と救急 9月の出動状況

消防車… 22件(火災出動0、救助出動1、その他出動21)
 救急車… 105件(急病77、交通事故4、一般負傷15、その他9)

情報コーナー



講座・催し P19~



子育て P23~



お知らせ P22~



スポーツ P23~

役場

☎ 61-4100
FAX 61-1991

問 問い合わせ
申 申込み

講座・催し

11月に郷土資料館で開催する
おおいそ文化祭イベント

11月3日(木・祝)のリニューアルオープンにあわせて、さまざまな催しを行います。なお、すべて見学は無料です。

【湘南ハワイアン愛好会のつどい】ふれあいの広場

ハワイアンバンドとフラダンスを楽しみませんか。

▼とき 11月3日(木・祝) 10時30分~15時

【おおいそ美術展】研修室
団体に所属していない個人を対象とした作品展です。

▼とき 11月4日(金)~6日(日) 9時~17時

※6日のみ9時~16時

【文化講演会】研修室
大磯町文化団体連盟主催による講演会です。

▼テーマ 「生物の色や形にも理由がある」

▼とき 11月13日(日) 14時~15時30分

▼講師 種田 保穂氏(横浜国立大学名誉教授)

▼定員 70人(先着順)

問 生涯学習課 ☎内線329

盆栽と行灯

たくさんの盆栽と和傘の行灯が、鳴立庵を彩ります。

▼とき 11月1日(火)~30日(水) 9時~17時

▼ところ 大磯町 鳴立庵

▼入庵料 町内大人1000円、小人500円、町外大人3000円、小人1500円

問 鳴立庵 ☎(61) 6926

手作りお雛様教室

2月の桃の節句に向けて手芸にてお雛様を作ります。

▼とき 11月2日、16日、12月7日、21日、1月11日、18日

各回水曜日10時~11時30分(全6回) ※最終回は予備日

▼ところ 大磯町 鳴立庵

▼参加費 1回当たり800円(入庵料込)

▼定員 10人程度

問 鳴立庵 ☎(61) 6926



第58回 大磯町小・中学校音楽会

4校の児童生徒が日ごろの練習の成果を発表します。

▼とき 11月5日(土) 13時30分~15時30分(13時10分開場)

▼ところ 平塚市中央公民館(大ホール)

問 学校教育課 ☎内線325

検査値が気になるあなたの「運動講座」

▼とき 11月8日(火) 13時30分~15時30分

▼ところ 国府支所

▼対象 74歳位までの方(予約制)

▼定員 25人(先着順)

▼講師 クリエイトL&S運動指導士

▼持ち物 動きやすい服装、上履き、水分補給

問・申 スポーツ健康課 ☎内線308

大磯コミュニティ・カレッジ

▼とき 11月10日(木) 14時30分~16時30分

▼ところ エリザベス・サンダース・ホーム地域交流スペース

▼演目 良寛の肖像~偶像と本来の良寛のはざまから探る現代の魅力~

▼講師 荒井 魏氏(大磯コミュニティカレッジ教授)

▼参加費 1,000円(資料代)

▼定員 30人(先着順)

問・申 こみゆにてー・パティオ海鈴 ☎(61) 0476(富士)

津波研究最前線~東日本大震災の教訓と今後の防災~

▼とき 11月11日(金) 19時~21時

▼ところ 藤沢市民会館小ホール(藤沢市東8-1)

広告

万病は背骨から

神経・骨格・筋肉を的確に検査し、無理なく年齢症状に合わせて、筋肉の緩和操作、骨盤、背骨、各関節の矯正施術をいたします。

- 腰痛・脚痛 ●頭痛 ●首・肩・背中コリ痛 ●関節痛
- 内臓痛 ●スポーツ痛 ●体質・体型改善、他症状

＋大磯カイロプラクティック院

TEL&FAX 0463-61-8804 予約制

受月~金 9:00~20:00 土曜日 9:00~18:00 休日曜日

大磯町大磯1009 ISOビル2F 大磯駅前正面 <http://sp-loco.jp/t/000511106/>



気象情報
9月

最高気温 35.4度 最低気温 16.6度 平均気温 24.3度
総雨量 230.0mm

▼定員 10人
問 嶋立庵 ☎(61) 6926
ぐれママぐれパパらイフメンツキョウ教室
〜骨密度測定をします〜

▼とき 11月12日(土) 10時〜13時
▼ところ 保健センター1階保健指導室

▼対象 妊婦さん、妊婦さんの夫やお子さんのいるパパ
▼定員 10組(ご夫婦やお一人でも) 先着順

▼参加費 1人300円(材料費、保険代として)
▼持ち物 エプロン、三角巾、ふきん、手拭タオル

▼申込み 11月7日(月)まで
▼その他 骨密度測定をします
問・目 スポーツ健康課
☎内線319

▼内容
【第2回 みかん狩り体験】
11月13日(日) 9時30分〜13時
国府支所集合
※雨天中止、みかんの持ち帰りあり

【第3回 左義長体験】
平成29年1月14日(土) 7時15分〜正午 役場正門前集合
※雨天中止、団子焼きセットの配布あり

▼講師 第2回 土方 徹氏
(土方相橋園)、第3回 芦川 博昭氏(大磯左義長保存会会長)

▼定員 第2回50人、第3回20人(応募多数の場合は抽選)
▼参加費 無料
▼申込み 氏名、年齢、住所、電話番号、人数(2人まで)、受講希望日(複数可)を記入し、往復ハガキで申込みください。

問・申 〒25510003大磯町大磯927-12(大磯町商工会内) NPO法人大磯ガイドボランティア協会 ☎(79) 5516 (9時〜17時・土日祭日休み)

若年性認知症当事者と家族による講演会 ぐれママぐれパパらイフメンツキョウ教室
を向いて歩く理由(わけ)

働き盛りの50代で認知症と診断された講師自身の体験談と、支える家族の思いを語っていただきます。
▼とき 11月14日(月) 13時30分〜15時

▼ところ 保健センター2階研修室
▼講師 中村 成信氏(認知症当事者)、中村 彰信氏(兄)

▼定員 80人(先着順)
▼申込み 11月7日(月)まで
▼その他 駐車場に限りがあります。公共交通機関をご利用ください。

相続セミナー
「相続でもめない。損をしない。老後の生活の守り方」

相続(遺言、遺留分対策、後

見人)を分かりやすく解説します!実際に起こった例を紹介いたします。
▼とき 11月18日(金) 13時30分〜15時
▼ところ 役場4階第1会議室
▼講師 司法書士 西沢 優美氏(司法書士法人市川事務所)、川村 翔氏(ファイナンシャルプランナー)

▼参加費 無料
▼定員 50人(先着順)
▼申込み 電話・FAXまたは窓口で氏名、連絡先をお知らせください。
問 町民課 ☎内線237 FAX(61) 1991

秋の楽しい健康ヨガ体験
初心者向き・自宅でできる易しいヨガで爽やかに。
▼とき 11月18日(金) 14時30分〜15時30分

▼ところ 保健センター2階運動指導室
▼講師 山賀 響子氏(スポーツ推進委員・ヨガ講師)

▼対象 町在住、在勤、在学の成人の方。
▼定員 15人(先着順) ※初めての方優先

▼参加費 無料
▼持ち物 動きやすい服装、タオル、飲み物、五本指ソックス、有る方はヨガマット

▼申込み 11月9日(水)〜16日(水)(土日を除く)までに電話または窓口にて、住所・氏名・生年月日・連絡先をお知らせください。

第15回大磯町子ども作品展
町内の幼稚園及び小・中学校の子どもたちの様々な作品を展示します。
▼とき 11月19日(土)・20日(日) 10時〜15時(入場14時45分まで)

障がいってなに? 第7回大磯福祉ショップセミナー
▼とき 11月19日(土) 13時30分〜16時(予定)
▼ところ ふれあい会館3階
▼内容 互いに認め合い、みんなで作る!「共に生きる社会」
▼講師 武居 光氏(たつちほどがや所長)

▼参加費 無料
▼申込み 不要
問 ☎090(6148) 6029(末村)

スーパー竹とんぼ作り教室
▼とき 11月19日(土) 10時〜正午

▼ところ 大磯町 嶋立庵
▼参加費 300円(入庵料別)

西川道子絵画教室作品展
▼とき 11月19日(土)〜27日(日) 9時30分〜16時
▼ところ 北蔵ギャラリー
▼入場料 無料

知ってほしい!里親のこと 第29回神奈川県里親大会
▼とき 11月19日(土) 13時〜16時
▼ところ 二宮町生涯学習センターラヂアアン(二宮駅北口徒歩7分)

お問い合わせ 旧吉田茂邸の庭園で、二宮瑠紀さん(フルート)と菅野智樹さん(ピアノ)により皆さんにも聞き馴染みのある曲を中心とした演奏を行います。
▼とき 11月20日(日) 14時〜15時
▼ところ 大磯城山公園「旧吉田茂邸地区庭園」※雨天時、管

問 嶋立庵 ☎(61) 6926

問・目 大磯城山公園管理事務所 ☎(61) 0355

問・目 大磯城山公園管理事務所 ☎(61) 0355

▼講師 山本 恒雄氏(臨床心理士)

▼参加費・駐車場 無料
▼申込み 不要
問 大会事務局「心泉学園」 ☎(71) 0077

お問い合わせ 旧吉田茂邸の庭園で、二宮瑠紀さん(フルート)と菅野智樹さん(ピアノ)により皆さんにも聞き馴染みのある曲を中心とした演奏を行います。

お問い合わせ 旧吉田茂邸の庭園で、二宮瑠紀さん(フルート)と菅野智樹さん(ピアノ)により皆さんにも聞き馴染みのある曲を中心とした演奏を行います。

お問い合わせ 旧吉田茂邸の庭園で、二宮瑠紀さん(フルート)と菅野智樹さん(ピアノ)により皆さんにも聞き馴染みのある曲を中心とした演奏を行います。

理休憩棟
▼入場料 無料
▼駐車場 土日祝日 有料
大磯城山公園 ☎(61)0355

記録映画連続上映会第5期
「暮しの記憶」をみる会

▼とき 11月20日(日) 14時
(受付13時45分)
▼ところ 無罪庵(大磯幼稚園前)

▼上映作品 「埼玉の瓦職人」
「川越の職人」

▼参加費 1,000円(ドリンク付)

▼定員 30人(先着順・要予約)

問・申 ☎(61)6906(中村)

太極拳 初心者講習会

「気軽にゆったりと心身を鍛える太極拳」で健康な身体づくりを始めませんか?

▼とき 11月21日(月) 10時~正午、29日(火) 13時~15時

※12月に3回、1月に3回を予定。日程詳細は広報お知らせ版をご覧ください。

▼ところ ふれあい会館3階

▼持ち物 軽い運動が出来る服装、上履き、飲み物

▼講師 日本武術太極拳連盟公認指導員

▼参加費 300円/回 8回(テキスト代等)

問 町体育協会太極拳部

中沢宅 ☎(61)1793
中後宅 ☎(73)3465

県立おおいそ学園
第35回収穫祭

農作物の即売、アトラクション、模擬店、児童による作品の展示などを行います。

▼とき 11月23日(水・祝) 10時~14時(雨天決行、アトラクションは中止)

▼ところ 県立おおいそ学園

問 県立おおいそ学園 ☎(71)0590

もみじのライトアップ
2016

普段と違った公園の雰囲気を楽しむてください。

11月26日(土)・27日(日)の両日の夜には、園内かがり火が焚かれ、園路や池の周囲を竹灯籠が彩り、模擬店や各種演奏会も開催。

▼とき 11月23日(水・祝)~27日(日) 16時30分~20時30分

▼ところ 旧三井別邸地区 不動池、茶室「城山庵」、もみじの広場周辺

▼入場料 無料

▼駐車場 土日祝日 有料

問 大磯城山公園 ☎(61)0355

問 OISO学び塾III『大磯の大地の成り立ちと地盤』①②

大磯の丘陵や平野の地形、地質の成り立ちを座学と野外で解説します。地震の際の地盤被害

についてもお話します。
▼とき ①11月26日(土) 10時~正午、②12月3日(土) 9時30分~正午

▼ところ 郷土資料館 研修室

※②は野外観察を含みます。

▼講師 森 慎一氏(元平塚市博物館学芸員)

▼参加費 無料

▼持ち物 筆記用具

▼定員 40人(先着順)

▼申込み 11月2日(水)から電話またはメールで、氏名、住所、電話番号をお知らせください。

問・申 Kouza@town.oiiso.kanagawa.jp ☎内線329

国府小学校PTA
ふれあいバザー

▼とき 11月26日(土)

▼ところ 国府小学校

▼内容 オープニングセレモニー(11時~)、模擬店(11時30分~)、バザー(正午~)

※雨天決行

※来場の際は、自転車や公共の交通機関をご利用ください。

問 国府小学校 ☎(71)0400

湘南ミニ行灯作り教室

▼とき 11月26日(土) 10時~14時

▼ところ 大磯町 嶋立庵

▼参加費 3,000円(材料費・入庵料込)

▼定員 10人

問 嶋立庵 ☎(61)6926

第6回湘南ひらつか能狂言

▼とき 11月26日(土) 14時開演(開場13時30分)

▼ところ 平塚市中央公民館大ホール

▼演目 独吟「大磯」、仕舞「小袖曾我」、能復曲「伏木曾我」

▼出演者 加藤 眞悟氏(能楽師)ほか

▼チケット代 S席3,000円、A席2,500円、B席2,000円(全席指定)

問 (公財)平塚市まちづくり財団 文化事業課 ☎(32)2237

第17回
スポーツパークマーケット

フレッシュ朝採れ大磯冬野菜の百円均一コーナーあり。キッチンカーも来場予定。

▼とき 11月27日(日) 9時~15時

▼ところ 大磯運動公園管理棟周辺

問・申 大磯運動公園管理棟 ☎(61)8822

フリーマーケット同時開催

問・申 デザイアプランニング(本望) ☎090(1206)

8969

ママの会料理教室
生活習慣病予防食

▼とき 11月29日(火) 10時~13時

▼ところ 保健センター1階保健指導室

▼対象 成人

▼定員 20人(先着順)

▼参加費 600円(材料費、保険代)

▼持ち物 エプロン、三角巾、手拭タオル、筆記用具

▼申込み 11月22日(火)まで

▼その他 味噌汁やスープを少量お持ちいただくとその場で塩分測定をします。ご興味のある方はお持ちください。

問・申 大磯町食生活改善推進団体(高橋宅) ☎(61)6026

骨太プラスワン研修会
楽しい健康ヨガ

▼とき 11月29日(火) 10時30分~正午

▼ところ 保健センター2階運動指導室

▼対象 どなたでも

▼参加費 200円(保険・資料代)

▼講師 山賀 響子氏

▼定員 15人

▼持ち物 動きやすい服装、水分補給できるもの

▼申込み 11月7日(月)から

問・申 スポーツ健康課 ☎内

消防情報ダイヤル ☎(61)5151

消防車の出動情報、休日当番医情報は、こちらで確認をしてください。消防署通常は、防災情報(内容は毎月変わります。)が聞けます。 ☎(61)0911

清冽なる霧降の滝から紅葉 たけなわの鷹取山を歩く

▼とき 12月3日(土) 8時30分 平塚駅北口エスカレーター下集合

▼コース 平塚駅北口よりバス(寺前橋下車)妙覚寺駐車場(受付)より妙覚寺吉沢の池より霧降の滝鷹取山(昼食)鷹取神社より生沢三ノ宮道馬場公園(解散)

※帰路のバス停は、馬場公園または大磯ロングビーチ前(馬場公園より徒歩約7分)(所要時間4時間30分・約6km)雨天中止

▼定員 50人(応募多数の場合は抽選)

▼参加費 500円(保険代、資料代) ※バス代は各自負担

▼申込み 11月19日(土)までにタイトル、実施日、氏名、年齢、住所、電話番号、人数(2人まで、名前を記入)、を記入し、往復ハガキで申込みください。

▼お問い合わせ 大磯町大磯927-12(大磯町商工会内) NPO法人大磯ガイドボランティア協会 ☎(79)5516(9時~17時・土日祭日休み)
<http://www.scn-net.ne.jp/~o-guide/>

TOKAIGローカルフェスタ 2016

周辺地域の皆さんを対象に、音楽やアートなどの芸術に触れたり、国際文化交流を図ったり、親子で防災や科学を学ぶことのできる体験型イベントです。

▼とき 12月3日(土) 10時~17時

▼ところ 東海大学湘南校舎(平塚市北金目4-1-1)

▼内容 おひろめ芸術祭、国際フェア、親子で楽しむ防災広場、世界一行きたい科学広場、湘南マルシェ他

▼参加費 無料

▼お問い合わせ 東海大学トコロボ推進室 ☎(50)2406

伝統料理教室「ひらのわ」

季節や行事に合わせて家庭でも簡単に作れる料理をご紹介します。

▼とき 12月9日(金) 10時15分~12時30分

▼ところ 保健センター1階 保健指導室

▼定員 20人(先着順)

▼参加費 1回当たり500円(材料費、保険代として)

▼持ち物 エプロン、三角巾、手ふきタオル、筆記用具

▼その他 保育あり

▼お問い合わせ スポーツ健康課 ☎内線319

お知らせ

大磯町に「コミュニティFM放送局「湘南マジックウェイブ」が誕生!!」国際学園にFM放送局が、平成29年に開局します。

星槎グループ学校法人国際学園は、FM放送局の開局申請を総務省へ提出し受理されました。これにより、大磯町・二宮町・中井町を聴取エリアとするコミュニティFM放送局が開局することになりました。お楽しみにお待ちください。

予定されている放送内容

町や町内の保育園・幼稚園・学校からのお知らせ、イベント情報。町内のお店やスーパーのお買い物情報。育児・子育ての相談番組。町内の子どもレポートによる地域情報や名物先生たちの紹介コーナーも企画。防犯防犯情報・緊急時の災害情報など

ボランティアスタッフを募集中!

取材担当・原稿作成・アナウンサー・放送機器操作担当・編集担当(音・映像)・放送局に興味のある方、経験者の方の応募をお待ちしています。

▼お問い合わせ 星槎グループ 増田・三橋 ☎(71)6046 ✉:a_masuda@seisac.jp

本庁舎工事のお知らせ

11月~平成29年1月の期間に耐震補強鉄骨ブレースの塗装工事を行います。来庁の際には、ご不便をお掛けしますが、ご理解・ご協力をお願いいたします。

▼お問い合わせ 総務課 ☎内線209

「大磯運動公園」施設利用方法が変わります!

大磯運動公園を利用されている方々からのご意見をもとに、より利用しやすいよう施設利用方法を変更します。

①テニスコートは、土日祝日は抽選申込1回につき1コマ(2時間)となります。

②7時~9時のコマが新設されるインターネットからの申込ができるようになります。(期間限定)

③多目的グラウンドが全面・南半面・北半面に区分けされインターネットからの申込ができるようになります。

なお、これらの変更は1月利用分(11月申し込み分)から適用します。

皆さんのご理解とご協力をお願いいたします。

▼お問い合わせ 大磯運動公園管理棟 ☎(61)8822

平成28年分年末調整等説明会

年末調整の方法、源泉徴収票及び給与支払報告書の書き方

法定調書の作成と提出に関する説明会を開催します。

【大磯・二宮会場】

▼とき 11月11日(金) 14時~15時50分

▼ところ 二宮町生涯学習センター「ラディアアン」ホール

【平塚会場】

▼とき 11月10日(木) 14時~15時50分

▼ところ 平塚市中央公民館1階大ホール

※各会場、内容は同じです。

▼お問い合わせ 平塚税務署 ☎(22)1400(内線322)、町税務課 ☎内線253・254

平成28年生活のしづらさなどに関する調査について

障がいのある方を対象に、生活のしづらさなどに関する調査(全国在宅障害児・者等実態調査)を実施します。

▼とき 12月

▼対象 障がい児・者及び難病等により日常生活のしづらさが生じている方

▼調査方法 無作為に抽出した調査地区内の世帯に調査員が訪問調査を実施

▼お問い合わせ 障害福祉センター ☎(73)4530、神奈川県障害福祉課 ☎045(210)4720

新たな出発! 県内初の看護大学校 3年制から4年制看護専門学校へ

県立平塚看護専門学校は、これまで3年過程の過密な教育

カリキュラムの解消を図り、医療を取り巻く環境の変化に対応するため、新たな看護基礎教育をめざして、平成29年4月より、全国でも数少ない看護実践能力を強みとした「4年制看護教育」をスタートします。

詳しくは、県立平塚看護専門学校
学校のホームページをご覧ください。
<http://www.pref.kanagawa.jp/cnt/19/>

問 県立平塚看護専門学校
☎ (32) 3533

神奈川県最低賃金の改正と助成金のお知らせ

常用・臨時・パート・アルバイト等の雇用形態や呼称の如何を問わず、県内の事業場で働くすべての労働者とその使用者に適用される神奈川県最低賃金が、平成28年10月1日から時間額930円(25円引上げ)となりました。なお、次の賃金は最低賃金の対象となる賃金に含まれません。①精皆勤手当、通勤手当、家族手当、②臨時に支払われる賃金、③1か月を超える期間ごとに支払われる賃金、④時間外、休日労働に対する賃金、深夜割増賃金。

問 神奈川県労働局労働基準部賃金室
☎ 045(211)7354

また、最低賃金の引上げに向けた中小企業・小規模事業場に

対する支援策として、次の助成金の拡充、支援要件の緩和がなされています。

▼業務改善助成金・生産性向上のための設備投資などを行い、事業場内最低賃金を60円以上引き上げた場合、100万円を上限として、設備投資等の費用の1/2(30人以下の事業場は3/4)の助成等。

問 神奈川県労働局雇用環境・均等部指導課
☎ 045(211)7380

▼キャリアアップ助成金(処遇改善コース)・有期契約労働者等非正規労働者の企業内でのキャリアアップ等を促進するため正社員化、人材育成、処遇改善の取組みを実施し、その基本給の賃金規定等を2%以上増額改定し昇給した等の場合、対象労働者数に応じた額の助成等。

問 神奈川県労働局職業安定部職業対策課
☎ 045(650)2801

神奈川県労働局ホームページ
<http://kanagawa-roudoukyo.kujsite.nhw.go.jp/>

神奈川県中小企業制度融資のご案内

「中小企業制度融資」は、神奈川県信用保証協会が公的な保証人となり、銀行や信用金庫などの金融機関が低利な融資を行うのが特徴です。「小規模クイック融資」「経営支援特別融資」

など、様々なメニューがありま

すので、詳細はお問い合わせください。年末の資金調達にぜひご利用ください。

問 神奈川県金融課(制度の内容)
☎ 045(210)5677、(借入のご相談) 045(210)5695、町産業観光課(補助の内容) 内線334

税を考える週間 11月11日(金)～17日(木)

税を考える週間は、皆さんに税の仕組みや使い道、必要性について考えていただき、国税や地方税に対する理解を深めていただくことを目的として設けられています。

税金は、地域の住民や企業の皆さんに負担していただいております。私たちの生活する地域をより豊かで住みよい社会にするための大切な財源となっています。

この機会に、家庭や職場などで私たちのくらしと税について考えてみませんか。

問 平塚税務署
☎ (22) 1400(内線206・207)
<http://www.ntago.jp>

女性の人権ホットライン 強化週間を実施します

女性をめぐるさまざまな人権問題について、神奈川県人権擁護委員連合会の人権擁護委員及び法務局職員が、通常の時間を延長して相談をお受けします。

夫・パートナーからの暴力やセクシャルハラスメントなど、女性にかかわる心配ごとについてご相談をお寄せください。

相談は無料で、秘密は守られます。ひとりで悩まず、お気軽にご相談してください。

▼とき 11月14日(月)～20日(日) 8時30分～19時(ただし土、日曜日は10時～17時)

▼ナビダイヤル 0570(070)810(全国統ナビダイヤル)

問 横浜地方方法務局人権擁護課
☎ 045(641)7926
町民課 内線237

子育て

母と子のおあしす
小さいお子さんのお母さんへ

つどいのひろば育児相談と同時開催です。

▼内容 ヨガで心と体の調和を体験! 災害時の食事「アルファ米ってどんな味?」(試食、プレゼントあり)、保健師・管理栄養士による育児相談・健康相談

▼とき ①11月8日(火) ②11月21日(月) 各回10時30分～正午

▼ところ ①生涯学習館 ②子育て支援総合センター

問・申 スポーツ健康課
☎ 内線319

スポーツ

第55回町民ロードレース大会

▼とき 12月11日(日) 9時10分～開会式

▼ところ 太平洋岸自転車道

▼集合場所 保健センター2階研修室

▼種目 ①一般男子 6km、②一般女子 3km、③中学生男女 3km、④小学生 2km

▼参加資格 町在住・在勤・在学の方で健康者に限る(但し、小学生以上)

▼申込み 12月1日(木)(必着)までにハガキに氏名(ふりがな)・年齢・性別・住所・電話番号・種目を記入して応募ください。

※市町村対抗「かながわ駅伝競走大会」の選手選考の参考資料にします。

※役場駐車場は、有料です。

問 町体育協会陸上部(二宮)
☎ (72) 1989(19時以降)

申 〒255-0005大磯町西小磯375-1 仲川三郎 宛

第20回 町民秋季ボウリング大会

▼とき ①11月24日(木) 20時～、②11月27日(日) 10時～

▼ところ 大磯プリンスホテルボウリングセンター
▼参加資格 町在住、在勤、在

学の方

▼種目 一般の部(19〜49歳)、シニアの部(50歳以上)、ジュニアの部(18歳以下)

▼競技方法 3ゲームトータルピン ※ハンディキャップ制 ※ハウスボールで参加される選手は、男子は70ピン、女子は100ピンになります。

▼参加費 1,500円

▼申込み 申込用紙に必要事項を記入し、ポウリング部事務局(〒259-1011大磯町国府本郷546大磯プリンスホテルポウリングセンター)へ直接持参もしくは郵送。 ※申込用紙は大磯プリンスホテルポウリングセンターで配布。

▼その他 参加者全員に鉢植え小花贈呈。また、ジュニアの部参加者には図書カードプレゼント。

問・申 町体育協会ポウリング部(石井) ☎(61)0646

第7回町民秋季フットサル大会

▼とき 12月4日(日) 9時〜

▼ところ 国府小学校体育館

▼参加資格 ①15歳以上の町在住・在勤・在学の方で5人以上のチーム(登録は10人まで) ②靴裏が平らの室内シューズを持つ

▼競技方法 リーグ戦

▼申込み チーム、メンバー登録用紙に記入し、代表者会議時

に提出

▼代表者会議

11月24日(木) 19時〜

保健センター2階研修室

問 町体育協会サッカー部(加藤) ☎(61)3643



第11回 湘南国際マラソン開催に伴う交通規制のお知らせ!

コース周辺は混雑が予想されますので、国道1号等、他道路への迂回してください。

規制日時	12月4日(日) 8:00頃〜15:45頃(大会会場付近6:00頃〜16:30頃までの規制あり)	
規制区間 予定時間	国道1号 大磯警察署前〜大磯プリンスホテル	6:00頃〜16:30頃
	国道1号 国府本郷〜西湘バイパス(大磯西IC)	
	西湘バイパス(西湘二宮IC)〜国道134号(江の島入り口)間の上下線	8:00頃〜15:45頃
	新湘南バイパス(茅ヶ崎西IC〜茅ヶ崎海岸IC間)の下り線	8:00頃〜14:00頃

●大会当日の車、オートバイでの来場は禁止していますので、JR東海道本線の大磯駅・二宮駅に多くの方の利用が見込まれ、駅周辺は大変混雑が予想されます(6:30頃〜8:30頃)。近隣にお住まいの方には大変ご迷惑をおかけしますが、ご理解ご協力くださいますよう、よろしくお願い致します。

「詳しい交通規制は、大会ホームページをご覧ください。」

<http://www.shonan-kokusai.jp/11th/> 問 湘南国際マラソン事務局 ☎(70)6667

スポーツ大会の結果

第53回 町民少年野球大会

9月11日(日) 運動公園野球場

3チーム参加

優勝 大磯山手スパークス

準優勝 西小磯東子ども会野球部

第3位 大磯ドルフィンズ

問 町体育協会野球部(蔦野宅) ☎(61)1401

第54回 町民卓球大会(団体戦)

9月11日(日) 国府中学校体育館

【男子の部】

優勝 小出辰也(スマッシュピポポン)・町田和義(STC)

準優勝 小野寺正紀(大磯クラブ)・藤森翔太(ららぱるーざ)

第3位 牧田悟・伊藤誠(大磯クラブ)
岡部真斗・伊井峻介(国府中学校)

【女子の部】

優勝 角田高子・杉山実咲(大磯クラブ)

準優勝 成島博美・浅井美里(ビバクラブ)

第3位 小出美月・柏木実乃梨(国府中学校)
小澤若奈・菅沼杏奈(国府中学校)

問 町体育協会卓球部(牧田宅) ☎(61)7859

第32回 町民バドミントン大会

9月18日(日) 国府中学校体育館

▶男子シングルス Aクラス

優勝 永井 航介

準優勝 鴛田 航

第3位 足立 哲也

▶男子シングルス Bクラス

優勝 眞壁 進一

準優勝 内田 雄一

第3位 彦坂 健一郎

▶男子 ダブルス

優勝 足立哲也・内海誠司

準優勝 鴛田航・壺井玲生

第3位 小瀬村博・瀬戸亨一

▶女子 シングルス

優勝 和田 美菜子

準優勝 大矢 久枝

第3位 林 美紀

▶女子 ダブルス

優勝 林 美紀・大矢久枝

準優勝 井上咲子・今村陽子

第3位 簗島朋美・山下玲子

問 町体育協会バドミントン部(金子宅) ☎(71)4237

ゆずります！ゆずってください！

不用品登録情報

○ ゆずります

スケート靴、パソコン用(キーボード、モニター、マウス、スピーカー)

○ ゆずってください

自転車、炊飯器、登山用リュック、ワープロ、CDラジカセ、和タンス、ベビーカー、ベビバス、産前産後用品、女の子用ベビー育児用品

▶不用品の登録やあっせんの受付

8:30~17:15 (土・日・祝日は除きます)
不用品登録状況はホームページでもご覧いただけます。また、電子申請でも受付しています。

問 町民課 ☎内線237

会議開催のお知らせ

教育委員会定例会

11月17日(木) 9時~
役場本庁舎 4階第1会議室
問 学校教育課 ☎内線322

農業委員会総会

11月25日(金) 13時30分~
役場本庁舎 4階第2委員会室
問 農業委員会 ☎内線358

~11月の“おあしす”開催日程のお知らせ~

日	時間	会場	テーマ
1日(火)	13:30~15:00	茶屋町公民館	背すじがシャン!肩ラク筋膜リリース
8日(火)	10:00~11:30	長者町老人憩の家	秋のスクエアステップ エクササイズ 大体験会開催! その効果の高さから「歩く脳トレ」とも呼ばれているスクエアステップエクササイズ(以下SSE)。今年も体験会を「大磯SSEリーダー会」のご協力のもと開催が決定! どちらの会場でも、何度でもご参加いただけます。
9日(水)	10:00~11:30	寺坂老人憩の家、台町会館	
	13:30~15:00	南本町会館	
10日(木)	10:00~11:30	生沢会館	
14日(月)	13:30~15:00	西小磯西老人憩の家	
15日(火)	13:30~15:00	西久保福祉館	
16日(水)	10:00~11:30	山王町常会場	
18日(金)	10:00~11:30	西小磯東老人憩の家	
	13:30~15:00	ふれあい会館	
21日(月)	10:00~11:30	ふれあい会館	
24日(木)	10:00~11:30	南下町公民館	
28日(月)	10:00~11:30	月京会館	
29日(火)	10:00~11:30	裡道児童館	
30日(水)	10:00~11:30	北下町福祉館	

問 スポーツ健康課 ☎内線309

問

産業観光課

☎内線334

「人々の声」とあるので、多くの人が集まっている光景を思い描きます。たとえば、お祭りや運動会。都会や駅前広場の雑踏。たくさんの人々がさまざまな声をあげています。あるいは、地上に暮らす人々の営みを比喩的にうたつたと考えてもいいでしょう。一首のポイントは、「吸いこまれていく」です。楽しい声、悲しい声、怒った声、喜ぶ声、そんな人間のある声のすべてを、青空はみんな受け容れて美しい色を湛えています。「水彩画みたい」というのは、その澄んだ美しさを表しています。
(西行祭選者 柳 宣宏)

今月の短歌

234

水彩画みたいにすんだ青空に
吸いこまれていく人々の声

西行祭献詠短歌 一般の部

大磯中学校 北野 莞大

(評) 広々とした青空と人々のいる地上とが一首に詠まれた、スケールの大きな歌です。

相談の案内[11月]

相談名	相談内容等	とき	ところ	相談窓口・主管課
行政相談	行政や特殊法人に対する要望や苦情	10日(木) 13時~16時	福祉センター「ざざれ石」 ※法律相談の予約は毎月1日からです。(1日が土・日・祝の場合は、翌日または翌々日)	町民課 ☎(61)4100 内線237
人権相談	憲法で保障されている人権への侵害に関する相談	17日(木) 13時~16時		
法律相談	相続・離婚・金銭貸借・暴力傷害・債権・債務等、日常生活の中の法律的な問題	10日(木)、17日(木) 13時~16時 (予約制 1回30分以内)		
消費生活相談	物品、サービス等の契約に関するトラブル、解約手続き、商品や訪問販売に関する苦情等	月~金 9時30分~16時	平塚市消費生活センター ☎(21)7530 ※無料の駐車場はありません。	
		月~金 9時30分~19時	かながわ中央消費生活センター ☎045(311)0999	
		土日祝 9時30分~16時30分		
電話教育相談	不登校・いじめ等 電話・来所相談 対象…園児・児童・生徒と保護者	毎週月曜日~金曜日 9時~正午/13時~16時30分	大磯町教育研究所 教育相談窓口 ☎(60)3670	
こころの健康相談	心の悩みや病気で困りの方やご家族を対象として精神科医による相談または家庭訪問を実施します	お問い合わせください。 1日(火)、8日(火)、15日(火) 13時30分~16時30分(予約制)	平塚保健福祉事務所 ☎(32)0130 内線272	
もの忘れ・認知症相談	認知症の治療や対応の仕方について専門医による相談または家庭訪問を実施します	お問い合わせください。 17日(木) 13時30分~16時30分 (予約制)		
児童虐待相談	児童虐待に関する相談	毎週月曜日~金曜日 8時30分~17時15分	児童虐待相談ホットライン ☎(70)1065	
高齢者介護相談	高齢者の介護に関する相談		地域包括支援センター ☎(61)9966	
障がい者虐待相談	障がい者虐待に関する相談	毎週月曜日~土曜日 8時30分~17時15分	障害福祉センター ☎(73)4530	
		日曜日・祝日・夜間【17時15分~8時30分】	大磯町役場 ☎(61)4100	
心の保健相談	心の悩みや病気で困っている方の社会参加・社会復帰支援の相談	毎週水曜日、第1第3土曜日 13時30分~15時(予約制)	障害福祉センター ☎(73)4530	

※祝日及び年末年始は相談を実施していません。また、かながわ中央消費生活センターは、休館日がございます。詳しくは電話にてお問い合わせください。

わが家のアイドル

蓮沼 ^{ゆめ}結恵ちゃん
平成25年9月21日生

直也さん、恵利さんの長女



自転車に夢中！じいじばあば、いつもありがとう。元気いっぱい結恵に家族みんな元気をもらっています。

※このコーナーに登場してくれるお子さんを募集しています。

☎ 政策課 ☎ 内線207



みんなでつくろう! Oisoレシピ

Vol. 42

みかんヨーグルトシャーベット

小学校3年生の作品
(応募当時)

マシュマロを入れてふわふわの食感にしたところが工夫した点です。

材料 (5人分)

- みかん 5個
- ヨーグルト(無糖) 400g
- マシュマロ(小さ目) 4個
- 砂糖 100g



作り方

- ① みかんを横半分に切り、しぼる。
- ② ボウルに材料を全て入れて、混ぜ合わせる。
- ③ ラップかふたをして、ボウルごと冷凍庫に5～6時間おいて、ときどきかき混ぜる。
- ④ 固まっていればできあがり。

※小・中学生によるOisoレシピ集は町のホームページからダウンロードできます。また、保健センターでも配布しています。

☎ スポーツ健康課 ☎ 内線319



●大磯小学校運動会

10/10 大磯小学校 (☎ 上田さん撮影)

カメラスケッチ

☎ 広報カメラマン撮影



●さかなの朝市

9/18 大磯港 (☎ 高田さん撮影)



●大磯チャレンジフェスタ2016

10/2 大磯運動公園 (☎ 奥野さん撮影)



●白い彼岸花

9/25 東海道松並木 (☎ 杉崎さん撮影)

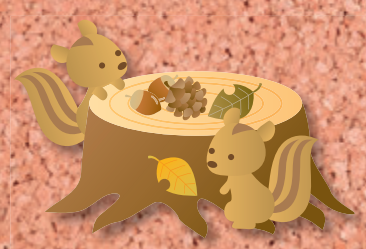

町の人口と世帯 10月1日現在	人口 31,485 (-4) 男 15,359 (-2) 女 16,126 (-2)
	世帯 12,316 (±0) () は前月比