

広報 おおいそ



▲花水川沿いに咲く桜

防災特集 東日本大震災発生から5年 ～家庭での備えは できていますか～

..... ②～③

おもな内容

- ごみ集積場所のルールを守ろう.....⑤
- 軽自動車税の税率変更について.....⑦
- 3月末・4月初め
土曜日・日曜日に窓口を利用できます.....⑧
- お知らせします！町職員の給与・職員数.....⑨
- 町の木「くろまつ」を元気に！.....⑩
- 湘南発祥の地をPR 大磯駅前ロータリーに石碑建立...⑪
- 情報コーナー.....⑮



問 危機管理課 ☎内線241・244

東日本大震災発生から5年

～家庭での備えはできていますか～

未曾有の被害をもたらした東日本大震災は平成23年3月11日に発生、多くの教訓を後に残しました。まずはそれぞれの家庭で日頃からできる「災害への備え」について、もう一度、考えてみましょう。

災害はいつ起こるか分かりません。阪神淡路大震災から21年、東日本大震災から5年という月日が経過しようとしています。未曾有の被害をもたらしたこれらの災害の記憶を決して風化させることなく、教訓として、いざというときに自分自身や家族の命を守るように普段から備えておくことが大切です。

また、自分と家族の命とわが家を守るためには、まず「わが身が命、わが家は自分で守る」という意識を持つことです。災害は決して他人事ではなく自分自身のことです。訓練を繰り返し行うことで、いざというときにとっさの行動が起これます。自分の身が安全・無事でこそ、困っている人を助けることが出来るということをおさえておきましょう。

3月11日(金)実施 シェイクアウトおいそ ～学校いっせい防災行動訓練～

町内の学校・園で防災行動訓練（シェイクアウト）を行います。皆さんも各家庭で取り組みましょう。



◎そなえ

町では、町民のための防災情報誌「そなえ」を平成26年11月に全戸配布しました。

女性の視点を加えて災害の知識や防災のノウハウ、子どもや高齢者、ペットがいる場合のポイントも紹介しています。また、外出時でもお財布や定期入れ等に入れて活用できる防災ポケットガイドもあります。ご家庭で災害への「そなえ」に役立ててください。

また、「そなえ」は大磯町ホームページから、閲覧・ダウンロードすることが出来ます。



●家具には転倒防止対策を

阪神淡路大震災の発生時には、倒れてきた家具の下敷きになって多くの方が亡くなったり、大けがをしました。大地震が発生したときには「家具は必ず倒れるもの」と考えて、転倒防止対策を講じておく必要があります。いま一度、身の回りにある家具などを確認してみましよう。

- 家具は壁に固定。
- 寝室や子ども部屋には、できるだけ背の高い家具を置かない。
- 倒れた時に入出口をふさがないように、家具の向きや配置を工夫。また、日頃から整理整頓を行い、常に通路やスペースを確保。



- ・タンス・冷蔵庫
 - ・床側をストッパーなどで固定し、天井側はポール式器具で固定する。
 - ・テレビ
- 壁側の低い位置に固定し、粘着シートを敷いて転倒予防。

あなたの住まいは安全ですか？

大規模な地震が発生した場合でも命を守れるよう、住宅の安全性が保たれている必要があります。町では、昭和56年5月31日以前の旧耐震基準で建築された住宅について耐震診断や設計・補強工事費の補助を行っていますので、ぜひご利用ください。

なお、補助の予算には限りがありますので、ご検討されている方は下記までご相談ください。

問 都市計画課 ☎内線242

●備蓄品・非常持出品の用意を

○**食器棚・本棚**
L字型金具やワイヤーなどで壁に固定、開き戸には開かないように留め金を。重い物は下の段に。

○**窓ガラス**
強化ガラスに替える、飛散防止フィルムを張るなどする。

○**備蓄品**：救援物資など外部からの支援が届くまでの間を生活するためのもの。過去の震災でのモノ不足が生じた教訓を踏まえると、最低3日分、出来れば5日分の水と食料を備えることを目指しましょう。



○**非常持出品**：災害が起こり、危険が迫ってきた自宅から緊急的に避難する際に持ち出すもの。避難するときに持って揃えていると逃げ遅れず。普段から備えてリュックサックなどに入れ、すぐに持ち出せる場所に準備しておきましょう。



●家庭内の防災会議で確認!!

○**家族間の安否確認方法**
別々の場所にいるときに災害が発生した場合でもお互いの安否を確認できるように、日頃から確認方法を話し合っておきましょう。災害時には、携帯電話の回線がつながりにくくなる場合もあります。災害用伝言ダイヤル「171」や災害用伝言板の利用方法など、家族で確認しておきましょう。



○**避難場所や避難経路**
いざ災害が起きたときに慌てずに避難するためにも、避難場所や避難経路を事前に確認しておきましょう。いることが多い場所や通ることが多い通路など、災害が起こったような危険が起こる可能性があるかを、普段から話し合いましょう。

大磯町防災メール配信に登録しましょう

住民の皆さんに、より迅速に防災情報をお知らせすることを目的として、防災メールの配信をしています。防災行政無線放送の内容や、気象庁から発表された気象警報等を受信できます。ぜひ登録しておきましょう。

●防災メールの登録方法は・・・

- ①左記のQRコードを読み取るか、bousai.oiso-town@raidan2.ktaiwork.jpに空メールを送信
- ②返送されたメール内の本文に記載されているURLで登録
- ③登録完了メールが届いたら完了！



ワンポイント

町ホームページでは備蓄品を利用したレシピを紹介しています。

下記のQRコードを読み取るか、

「大磯備蓄レシピ」で検索してください。



問 スポーツ健康課 ☎内線319

容器包装プラスチックの分別にご協力を！

容器包装プラスチックの袋の中
には異物がいっぱい

容器包装プラスチックの袋に
ペットボトルやハンガーなどの
異物が多く含まれている状況が
見受けられます。中には、靴、
洋服、ライター、スプレー缶、
ビンまで入っているケースがあ
りました。

下図の「容器包装プラスチック
の分け方」を参考に、正しい
分別方法を身につけましょう。

容器包装プラスチックは「ごみ」
ではありません

容器包装プラスチックは、平
塚市リサイクルプラザに搬入さ
れ、作業員によりペットボトル
や可燃ごみ、汚れた容器包装プ
ラスチックなどの異物を手で選
別して取り除いた後、リサイク
ルされています。

ひとりの「まあ、いいや」と
いう気持ちで、皆さんの分別を
台無しにしてしまいます。
引き続き分別の徹底にご協力
ください。



容器包装プラスチックの 分け方

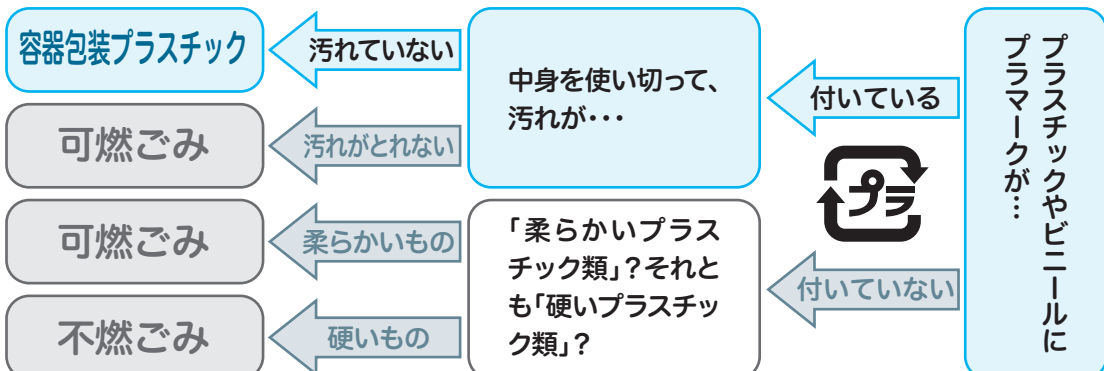

「汚れ」は必ず落ととして！

せっかく正しい分別ができた
としても、汚れているものは資
源化できません。また、汚れた
ものが混在していると、他のき
れいなものまでも資源化できな
くなってしまいます。

水やお湯ですすぐか、捨てて
しまうティッシュペーパーや布
切れなどで拭きとってください。
汚れがひどく、落ちないもの
は「可燃ごみ」に出してください。

「柔らかいプラス
チック類」？それと
も「硬いプラスチ
ック類」？

平成28年度ごみ収集カレンダーを配布

今月号に合わせて、平成28年度ごみ収集カレンダーを配布しま
す。

なお、ごみ収集
カレンダーは半年
ごとの両面刷りに
なっています。9
月が終わっても、
誤って捨てないよ
うご注意ください。

問 環境課 (美化
センター内)

☎ (72) 4438

ごみ収集カレンダー 高麗・東町

4月	5月	6月	7月	8月	9月
ごみ収集日	ごみ収集日	ごみ収集日	ごみ収集日	ごみ収集日	ごみ収集日
資源物収集日	資源物収集日	資源物収集日	資源物収集日	資源物収集日	資源物収集日
燃焼物収集日	燃焼物収集日	燃焼物収集日	燃焼物収集日	燃焼物収集日	燃焼物収集日
不燃物収集日	不燃物収集日	不燃物収集日	不燃物収集日	不燃物収集日	不燃物収集日

※収集物の種類や収集時間は変更される場合があります。収集物の種類や収集時間は変更される場合があります。

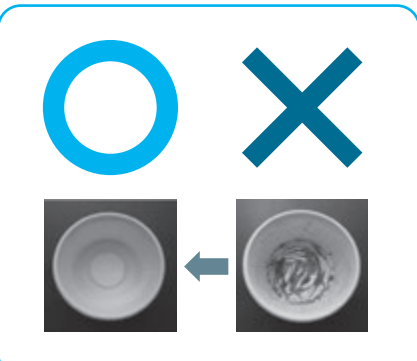

問 環境課 (美化センター内)
☎ (72) 4438

春の全国火災予防運動

平成27年度

全国統一防火標語

「無防備な

心に火災が

かくれんぼ」

3月1日(火)から7日(月)までの7日間、春の全国火災予防運動が実施されます。

春先にかけては、乾燥した強い風が吹く日が多くなり、いったん火災が発生すると、大きな火災になることがあります。

この運動は、火災予防への関心を高め、火災による死傷者と財産の損失を防ぐことを目的として実施するものです。

火災を発生させないために、日頃から家庭、地域、職場等において火災予防に心がけてください。

《住宅防火 いのちを守る

7つのポイント》

3つの習慣

○寝たばこは、絶対やめる。

○ストーブは、燃えやすいものから離れた位置で使用する。

○ガスコンロなどのそばを離れるときは、必ず火を消す。

4つの対策

○逃げ遅れを防ぐため、住宅用火災警報器を設置する。

○寝具、衣類及びカーテンからの火災を防ぐため、防炎品を使用する。

○火災を小さいうちに消すため、住宅用火災警報器を設置する。

○お年寄りや身体の不自由な人を守るため、隣近所の協力体制をつくる。

○住宅火災の出火原因の多くは、ガス台などのこんろからの出火です。

日ごろから整理整頓を心がけると共に、可燃物との距離を確保し火事を起こさないようにしましょう。

○カセット型こんろでは、誤った使用方法により火災事故が発生しています。取扱説明書をよく読み正しく使いましょう。

住宅用火災警報器 交換のすすめ

10年たったら、とりカエル。



問 消防総務課

(61) 0911

ごみ集積場所のルールを守ろう

日常生活を営むうえで、どうしても発生してしまう「ごみ」。

この「ごみ」を集積する場所でトラブルが発生しています。

利用する皆さんで解決できることもありますので、一人ひとりが、ちょっとした心遣いをして、きれいなまちづくりに取り組んでいきましょう。

問 美化センター ☎ (72) 4438

不審火が発生しています

昨年から、ごみ集積場所でごみが燃える事例が頻発しています。

幸い、大事には至りませんが、大変危険なことです。

空気が乾燥する時期が続いています。ごみを出す時間や分別方法などを守って、安心して暮らせる「きれいなまちづくり」にご協力ください。

カラスよけネットを片付けよう

風の強い日に、カラスよけネットが歩道や車道に広がってしまい、自転車やオートバイで通行する方が危ない思いをしているとの声を聞きます。

収集員はごみの回収が終わったらず、カラスよけネットを固定用ピンチでガードレールに止めるなど対応していますが、ルール違反のごみが多いと、片付けることができません。

カラスよけネットは、ごみ集積場所を利用する皆さんにとって、カラス被害を減らす重要なものです。しかし、ルールを守らないと、周辺を通行する人にとって、危険で迷惑なものとなってしまいます。

ごみ集積場所は、地域の皆さんの協力があって、はじめて、きれいに保つことができます。皆さん一人ひとりがルールとマナーを守って、きれいなまちにしましょう。



▲固定用ピンチで止められたカラスよけネット

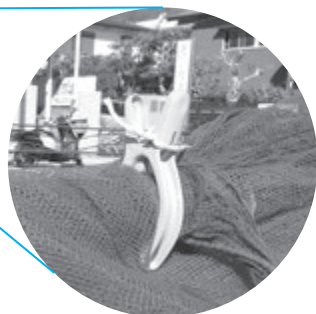

申告されないと、町・県民税が高くなる可能性があります

所得税と町・県民税の申告は3月15日(火)まで!

確定申告は税務署が開設する申告会場で受け付けますが、簡易なものは、町役場でも受け付けています。

《公的年金400万円以下の方》

公的年金等の収入金額が400万円以下で、かつ、その他の所得金額が20万円以下の方は所得税の確定申告は不要です(所得税還付を受けるためには、申告が必要です)。

ただし、外国から支給される公的年金の収入がある場合は、公的年金等の収入金額が400万円以下であっても、確定申告が必要です。

次のような場合は町・県民税の申告が必要です。

- ①公的年金等以外の所得がある
- ②「公的年金等の源泉徴収票」に記載されている控除以外の各種控除がある

申告会場の案内

場 所	税務署が開設する申告会場 (平塚駅ビル6階ラスカホール) ※ラスカホールでの受付期間中、税務署内での受付は行いません。	町が開設する申告会場 (役場4階 第1会議室)
申告内容	○すべての確定申告(給与・年金・青色・各種譲渡・繰越損失・住宅借入金等(初年)の申告)	○町県民税申告 ○給与・年金所得や医療費控除等の簡易な確定申告 ※所得税の住宅借入金等特別控除(初年)・各種譲渡所得・繰越損失・青色申告等の方はラスカ会場で申告してください。
開設期間	3月15日(火)まで(土・日除く) ※所得税及び復興特別所得税の申告・納付期限は3月15日(火)です。	
時 間	○相談受付 午前8時30分～午後4時 (相談は9時から開始します) ○申告書提出 午前8時30分～午後5時	○申告書作成のアドバイス ○申告書の提出のみ(相談・確認不要の方) 午前9時～11時45分 午後1時～4時

問 税務課 ☎内線253・254

申請はお済みですか?

障害児福祉手当 ・特別障害者手当支給

日常生活において常時介護が必要な在宅の障がい児者に対し、一定の要件を満たした場合に支給します。

- ・障害児福祉手当(20歳未満)
14,480円(月額)
- ・特別障害者手当(20歳以上)
26,620円(月額)

※手当額は平成27年度の額であり、平成28年度については金額が変更になることがあります。

- 問
- ・障害福祉センター
☎73-4530
 - ・平塚保健福祉事務所生活福祉課
☎32-0130

- ▼対象者
町内在住(施設入所者は除く)で次のいずれかに該当し、自動車税の減免や介護タクシー利用助成制度を受けていない方
- 身体障害者手帳1・2級(上肢・下肢・体幹・視覚・内部障がい)をお持ちの方
- 療育手帳(A1・A2)をお持ちの方、または知能指数35以下と判断された方
- 精神障害者保健福祉手帳1級をお持ちの方
- 特定疾患医療証をお持ちの方
- ※じん臓機能障がい1級(人工透析対象者)の方には最大72枚、それ以外の方には最大48枚発行します。



問 障害福祉センター
☎(73) 4530

- ▼手続きに必要なもの
○身体障害者手帳
○療育手帳
○精神障害者保健福祉手帳
○特定疾患医療証
- 印鑑(印鑑をお忘れの場合は発行できません)
- ▼利用開始 4月1日(金)から
- ▼申請受付 3月28日(月)から
- ▼申請場所 障害福祉センター

平成28年度の在宅障害者タクシー利用助成券の申請を受付ます。利用を希望される方は障害福祉センターで申請してください。

障害者タクシー利用助成券申請の受付

軽自動車税の税率変更について

平成27年度の税制改正（地方税法等の改正）に伴い、平成28年度から軽自動車の税率が下記のとおり変更になります。

○原動機付自転車・二輪車等

種 別		税 率	平成28年度以降の税率
		50cc以下	2,000円
		50cc超90cc以下	2,000円
		90cc超125cc以下	2,400円
		ミニカー	3,700円
二輪の軽自動車		125cc超250cc以下	3,600円
二輪の小型自動車		250cc超	6,000円
小型特殊自動車		農耕作業用	2,400円
		その他	5,900円

▼グリーン化特例に関して

新車登録時の検査から、13年を経過した軽四輪車等は、環境負荷への影響が大きいことから、税率を引き上げる重課が適用されます。

また、平成27年4月1日から平成28年3月31日までに新車登録時の検査を受けた軽四輪車等で、一定の環境性能を有するものについては、その燃費性能に応じて、税率を軽減する特例措置（軽課）が適用されます。（初めて課税される年度分に限る）

電気自動車の軽自動車税減免措置を終了します

軽自動車税のグリーン化特例が導入されることに伴い、平成27年度限りで電気自動車の減免措置を終了します。

平成28年度からは、減免適用はありません。

○軽四輪車等

区 分			税 率		
			現行税率（初度検査平成27年3月31日以前）	新税率（初度検査平成27年4月1日以降のみ）	重課（初度検査年月から13年を経過した車両に適用）
四輪以上	乗 用	自家用	7,200円	10,800円	12,900円
		営業用	5,500円	6,900円	8,200円
	貨物用	自家用	4,000円	5,000円	6,000円
		営業用	3,000円	3,800円	4,500円
三 輪			3,100円	3,900円	4,600円

○新車

区 分			75%軽減後の税率	50%軽減後の税率	25%軽減後の税率
四輪以上	乗 用	自家用	2,700円	5,400円	8,100円
		営業用	1,800円	3,500円	5,200円
	貨物用	自家用	1,300円	2,500円	3,800円
		営業用	1,000円	1,900円	2,900円
三 輪			1,000円	2,000円	3,000円

※新車登録時の検査年月が平成27年4月1日以降のみの場合に、その環境性能・燃費性能によっては、税率を軽減する場合があります。

◇原動機付自転車（125cc以下）の廃車等手続き

内 容	必要なもの
○使用しなくなったとき ○町外に転出するとき ○他人に譲るとき	・所有者の印鑑 ・交付を受けた標識（ナンバープレート） ・標識交付証明書
○紛失してしまったとき	・所有者の印鑑 ・標識交付証明書
○盗難にあったとき	・「紛失してしまったとき」と同じ ・警察に届出をした受理番号、届出日、届出警察署名

※標識を紛失した場合は、200円の弁償金がかかります。

☎ 税務課 ☎ 内線253・254

バイクや軽自動車の廃車等の手続きはお済みですか？
バイクや軽自動車は、その年の4月1日に名義が登録されている方に1年分の税金が課税されます。
廃車や名義変更は、3月末日までに手続きをしてください。
【手続き場所】
▼原動機付自転車（125cc以下）税務課
▼三輪・四輪（660cc以下）軽自動車検査協会
☎ 050・3816・3119
▼二輪（125ccを超えるもの）
☎ 050・5540・2038
湘南自動車検査登録事務所

3月末・4月初め

土曜日・日曜日に窓口を利用できます

転入や転出・転居などが増える3月末の土・日曜日、4月初めの土曜日は、窓口業務を利用することができません。

▼利用できる日時

3月26日(土)
3月27日(日)
4月2日(土)
8時30分～17時15分

▼取扱窓口

本庁舎1階町民課

▼取扱業務

下記のとおり。

ただし、内容によって手続きが完了できない場合もあります。詳細はお問い合わせください。
※町税等を納付する場合は、必ず納付書をご持参ください。
国税(所得税等) 県税(自動車税)は納付できません。

火葬料補助金の助成額が変わります

町に住民登録のある方が亡くなり、他市町村の火葬場を利用した場合、その火葬料の補助を行なっています。

この助成額が平成28年4月1日から変更となります。

変更後の助成額は次のとおりです。

期 間	補助金の額 (上限額)
平成28年3月31日まで	65,000円
平成28年4月1日以降	50,000円

※「期間」とは火葬料を払った日です。

問 町民課 内線272

問 町民課

内線272・274

取 扱 業 務		取扱窓口
税金などの納付	○住民税、固定資産税、軽自動車税、国民健康保険税などの納付	町 民 課 戸 籍 係
証明書等交付	○住民票の写し、印鑑証明書 ○戸籍証明書(謄本、抄本)	
申請・届出など	○住民異動届(転入、転出、転居など)、印鑑登録、戸籍届(受領のみの場合あり)	町 民 課 保 険 年 金 係
	○国民健康保険業務	

下水道作品コンクールで5名が入賞!

公益財団法人 神奈川県下水道公社主催の下水道作品コンクールで、応募総数4,543点の中から次の5名が入賞されました。

◇作文の部

入賞 大貫 慧(大磯小)

『下水道管の大切さ』

入賞 吉川 明宏(国府小)

『くらしに必要な下水道』

◇書道の部

優秀賞 鳥海 俐生丸(大磯小)

入賞 高木 仁生子(国府小)

入賞 武本 渚樹(国府小)

表彰式は2月7日(日)小田原生涯学習センターけやきホールで行われました。

問 下水道課 内線214

公共下水道の使える地域が拡大

受益者負担金制度にご理解とご協力を

大磯、東小磯、国府本郷、国府新宿、月京地区の一部の区域で、5月から公共下水道が使えるようになります。

供用が開始(下水道が使用できる)される区域内の土地所有者の皆さんには、「下水道事業受益者申告書」を4月に送付します。

○負担金の納付方法は?

一括納付を推奨しています! 算出した金額を3年に分割し、さらに1年を4回の納期に分けて納めていただきます。

なお、一括で納めていただくこともできます。一括納付の場合は、当該年度の最初の納期内の納付に限り、納付される年数、金額に応じて一括納付報奨金が交付されます。(実際は、報奨金相当額を差し引いた金額で納付することになります。)

○負担金の減免など

負担金は、土地の用途により減免になることや、土地の状況や受益者の事情により、徴収を猶予する対象となることもあります。いずれも申請が必要となりますので、ご相談ください。また、土地の売買などにより、受益者が変更になった場合は、届出が必要です。

○住民説明会を開催

大磯、東小磯、国府本郷、国府新宿、月京地区の一部の区域内の方を対象に、供用開始に伴う説明会を開催します。開催日時等は、地区の回覧や区域内に土地を所有されている方に通知をします。

問 下水道課

内線214・224



○負担金の額は?

対象区域内に所有する土地または権利のある土地の面積に単位負担金額(1平方メートル当たり377円)を乗じて算出した金額です。

なお、負担金は土地に対して「一回限り」の負担です。

お知らせ します! 町職員の給与・職員数

問 総務課 ☎内線 210・211

職員給与のしくみ

職員の給与は、生計費及び国や他自治体の職員給与、民間企業従業員の給与との均衡を図るため、人事院が国家公務員に対して行う給与勧告に準じて、町議会の議決を経て定められた条例に基づき支給します。

職員の平均給料月額及び平均年齢の状況 (平成27年4月1日現在)

区 分	大磯町		国	
	平均給料月額	平均年齢	平均給料月額	平均年齢
一般行政職	293,734円	40.8歳	334,283円	43.5歳
技能労務職	279,817円	55.5歳	289,141円	50.2歳

人件費の状況 (平成26年度一般会計決算)

住民基本台帳人口	歳出額(A)	実質収支	人件費(B)※	人件費率(B)/(A)
33,015人	8,939,137千円	334,286千円	2,169,255千円	24.3%

※人件費には町長、副町長、議員等の特別職に支給される給料、報酬等を含みます。

給与費の状況 (平成27年度一般会計予算)

職員数(A)	給 与 費				一人当たりの給与費(B)/(A)
	給 料	職員手当	期末・勤勉手当	計(B)	
278人	917,861千円	275,559千円	354,022千円	1,547,442千円	5,566千円

※給与費は当初予算に計上された額であり、特別職は含みません。

特別職等の給与・報酬の状況 (平成27年度)

	月 額		期末手当(年間)
	給 料	報 酬	
町 長	767,000円		3.85月分
副 町 長	623,000円		
教 育 長	575,000円		
議 長	423,000円		4.15月分
副 議 長	344,000円		
議 員	315,000円		

ラスパイレス指数

(各年4月1日現在)

ラスパイレス指数とは、国家公務員の給料を100とした場合の地方公務員の給料水準を示す指数です。

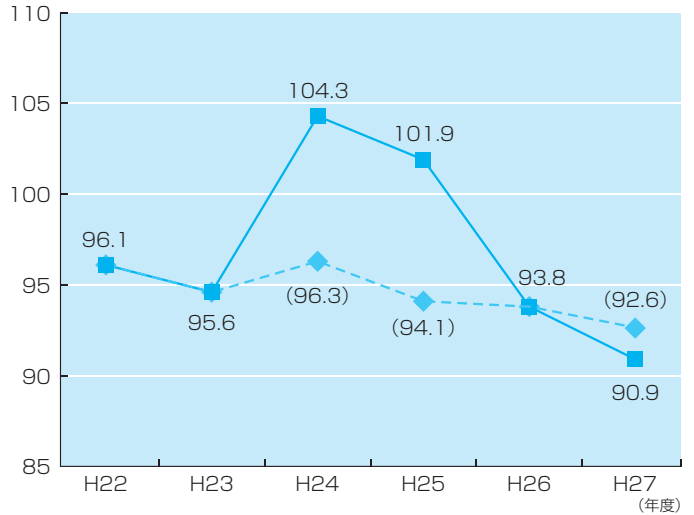

※平成24・25年度の括弧内の数値は、国家公務員の臨時特例法(平成24年4月1日～平成26年3月31日)による減額前の額と比較した参考値です。

※平成27年度の指数は、給与制度の総合的見直しによる経過措置を行わなかったため、制度完成時の地域手当支給率に基づき算出しています。括弧内の数値は平成27年4月1日現在の国の指定基準地域手当支給率に基づき算出した参考値です。

職員数

(各年4月1日現在)

今後も簡素で効率的な行財政を推進するとともに、適正な定員管理を行い住民サービスの維持を図っていきます。

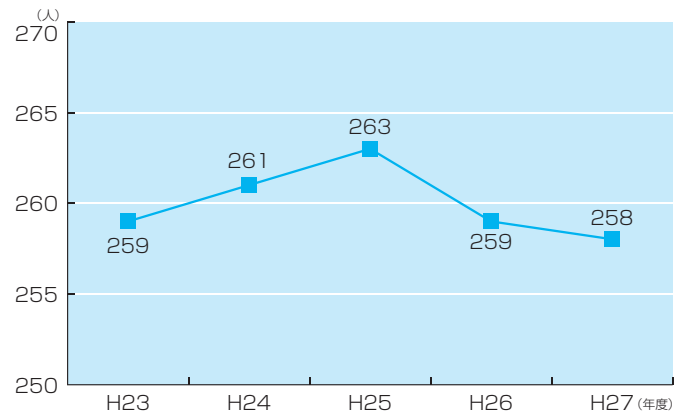

問

総務課 ☎内線 212

運用状況についての詳しい資料は、町役場及び国府支所1階の町民情報コーナー、町のホームページで公表しています。

- ▼個人情報保護制度
- ▼開示請求件数 2件
- ▼公開請求に対する決定の状況 (簡易開示請求を除く。)
- ・一部公開 2件
- ▼簡易開示請求件数 6件

▼異議申立て 1件

※1件の請求に対し、複数の決定を行っている場合があるため、決定件数の合計は請求件数と一致しません。

- ▼【情報公開制度】
- ▼公開請求件数 124件
- ▼主な請求内容
- ・工事設計・積算書など
- ▼公開請求に対する決定の状況
- ・公開 70件
- ・一部公開 46件
- ・非公開 1件
- ・不存在 17件
- ・取下げ 0件

平成26年度の運用状況を次のとおりお知らせします。

情報公開・個人情報保護
制度の運用状況

平成27年6月に活動支援拠点「いろいろおおいそ」を立ち上げ、夏には、「生活全般相談」や「夏★女子フェスタ」を開催、秋には、大磯町紹介動画「わたし、大磯が好き。」の制作や「お月見婚活イベント」の実施、冬からは、「大磯未来塾」をはじめ「おおいそサンデーアートウォーク」にも参加させていただいています。

本当に多くの方にご活用いただきました。ありがとうございます！

◆『お気軽にご相談ください♪』

◎イベントや貸しスペースなど随時で受付中！

◎出店してみたい方もぜひご相談ください

- ・毎週月曜日は、イラストレーター・フォトショップ操作相談
 - ・毎週水曜日は、大磯未来塾「子塾」相談
 - ・毎週木曜日は、パソコン操作相談
 - ・毎週金曜日は、よろず相談、空き家相談
 - ・毎週土曜日は、大磯未来塾「子ワーキング」相談
 - ・毎月第3日曜日は、大磯サンデーアートウォーク開催
 - ・イベントや貸しスペースなど随時で受付中！
 - ・毎週日曜日（11時～14時）は、パン販売（第3日曜日を除く）
- ※自家製酵母のイタリアパン『Kei's Pan』



『大磯のCMを英語で創ろう』

大磯町紹介動画



で検索

Colorfulは、平成28年3月に一般社団法人となり、新たなスタートを切ります。

より一層、皆さんの暮らしをサポートするサービスや活動団体の支援、皆さんに楽しんでもらえるような居場所づくりを提案してまいります。

これからも「いろいろ おおいそ」、そしてcolorfulをよろしくお願いたします。

☎ カラフル ☎ (45) 0252

E-mail: colorful.iroiro@gmail.com

http://www.colorful-oisoo.com/ 政策課 ☎内線205

<いろいろおおいその場所>



町の木「くろまつ」を元気に！

町では、緑化推進の一環として、町の木である「くろまつ」の樹勢回復事業を行っています。

NPO法人大磯町内の松並木敷地を大切にすの会の皆さんの努力により、山王町松並木の枯れる寸前の松が見違えるほどに回復し、わずか3年で太く青々と育ちました。



葉が青々とし、びっしりと生えそろっています。幹も太くしっかりと地に根を張っています。



葉が茶色く枯れて少なくなり、元気がなく弱々しい姿です。

根の回りに木炭を入れて土壌をアルカリ性に保ち、菌根菌を散布します。菌根菌は、土中の養分を根に供給し、松は光合成で得た炭水化物を菌根菌に供給する共生関係にあります。アルカリ性にする事で雑菌は住みにくくなりますが、松と共生関係にある菌根菌は育つことが出来ます。

【町の緑化施策】

町では、いけがきの設置、シンボルツリーの植栽について、補助金の制度を設けています。交付要件等は担当課までお問い合わせください。

※いずれの場合も、事前相談が必要です。事後の申請はできませんのでご注意ください。

☎ 都市計画課 ☎内線221

鳴立庵の入庵料・施設利用料金が 変わります

4月1日から入庵料・施設利用料が一部変更となります。

		変更前	変更後	
入 庵 料	大 人	100円	町内	100円 (変更なし)
			町外	300円
	子ども	50円	町内	50円 (変更なし)
			町外	150円
施設利用料	句会等	1日1,000円	町内	1時間300円
		半日 500円	町外	1時間600円
	展示等	1日1,000円	町内	1日2,000円
		半日 500円	町外	1日4,000円

鳴立庵の施設は、俳句、短歌、生け花、茶の湯、展示等にご利用いただくことができます。

詳細は、町ホームページをご覧ください。

☎ 産業観光課 内線248

第59回大磯西行祭を 開催します

桜の花をこよなく愛し3月末に最期を迎えた西行の遺徳を偲び、俳諧道の振興を目的として、鳴立庵円位堂前で行います。式典及び事前に献詠された俳句・短歌の表彰、当日参加できる俳句大会・短歌大会を実施します。

【式典】

▼とき 3月27日(日)11時〜

▼ところ 鳴立庵

▼雨天時は保健センター

▼内容 献香、献茶、献詠、尺八・一絃琴献奏、献花、献詠俳句・短歌披露、入選者表彰

【俳句大会】

▼とき 3月27日(日)

▼受付時間 10時〜12時30分
▼受付場所 鳴立庵
▼席題 当日発表(一人2句まで)

▼受付時間 式典終了〜12時45分
▼受付場所 保健センター一階
▼保健指導室

▼表彰 1位〜10位
▼表彰会場 保健センター2階
▼表彰会場 自由(一人2首まで)

▼表彰 1位〜10位
▼表彰会場 保健センター1階
▼保健指導室

▼とき 3月27日(日)

☎ 産業観光課 内線248

湘南発祥の地をPR 大磯駅前ロータリーに 石碑建立

「湘南」という呼び名は、現在の鳴立庵の中にある「鳴立沢」の標石に鳴立庵の創設者である崇雪という人物が、「著盡湘南清絶地」と刻んだことに始まると言われています。

これは、「清らかで清々しく、このうえもないところ、湘南とはなんと素晴らしいところ」という意味で、大磯町が「湘南発祥の地」であることの所以とな



つています。この大磯が湘南発祥の地であることを町民の皆さんや大磯を訪れる方々に広く知っていただくため、2月14日、JR大磯駅前

前に「湘南発祥の碑」を建立し、完成披露式が行われました。この石碑は、(公社)大磯町観光協会の「湘南発祥の碑建設委員会」が主体となり、有志

の皆さんの協力を得て建立されたもので、石碑の文字は、町内在住の日本画家堀文子氏の筆によるものです。

☎ 産業観光課

☎ 内線248

(公社)大磯町観光協会
☎ (61) 3300

町長が走る!!⁵³



2月14日に「湘南発祥の碑」完成披露式に出席しました。雨の中、私を含め多くの来賓の方々が出席されておりました。

「湘南」という言葉は、江戸時代に崇雪が標石に刻んだことから始まり、時代とともに相模川以西の地域から東へと広がっていきました。そして、いつしか相模湾沿岸一帯を指すようになったと言われています。「湘南発祥の碑」が建立されたことで、大磯が湘南発祥の地として、改めて多くの方に知ってもらえることと期待しております。

今後、大磯が湘南発祥の地としてPRされることで、多くの観光客が大磯へ訪れ、町が賑わっていくよう願っております。

大磯町長 中崎 久雄

不妊・不育症の治療費を助成します。

特定不妊治療費の助成

▼対象となる治療

体外受精・顕微授精（混合診療を除く）

▼助成対象者

町内に在住し、平成27年度に神奈川県特定不妊治療費助成費の交付決定を受けた方。（夫婦合計所得額が730万円未満の方）※申請は平成28年3月31日（木）までとなります。

▼助成額 上限10万円。（県の助成額が75,000円の場合は、上限5万円）

不育症治療費の助成

▼対象となる治療

不育症専門の医療機関による治療（混合診療を除く）

▼助成対象者

町内に在住し、平成27年度に指定医療機関にて不育症の治療を完了した方。（夫婦合計所得額が730万円未満の方）

▼助成額 上限10万円。

※両助成とも、1年度につき1回限りで、通算して5年を限度とします。

※不育症は、不妊症とは違い妊娠はするけれど、流産や死産を繰り返す、胎児が育たない状態をいいます。町では治療費を助成することで、より安全・安心な妊娠、出産に役立てる適切な支援をしていきます。（妊娠が継続できなかった原因がはつきりすると、治療により妊娠を継続することができるようになります。）

まずは専門医に相談をしてください。

☎内線308 スポーツ健康課

3月は自殺対策強化月間

“あなたにも 守れる『いのち』がそこにある”

町のスローガンは平成25年度に公募し決定しました。

自殺の多くは、様々な悩みや問題を一人で抱えるうちに複雑化し、心理的に追い詰められた状態から起こると言われています。

それは決して特別なことではなく、誰にでも起こり得ることです。

町では期間中、公共施設などに横断幕・のぼり旗を設置したり、スローガンを書いたステッカーを貼った公用車を走らせて、キャンペーンを行います。

いつもよりほんの少し、自分自身や大切な人の「こころの声」に、耳を傾けてみませんか。



▲キャンペーンのステッカーやのぼり

☎内線309 スポーツ健康課

こんにちは 保健師です 「0・1・2歳児の事故を防ぐために」

小さいお子さんの事故防止について、日ごろから備えておきましょう。

12歳以下の事故の中でも、0〜2歳が約4割を占めており、ちよūd歩き始めるころに、最も注意が必要と言えます。子どもの事故は、年齢や発達により事故の内容が異なります。

4か月になると手に触れるものを握ったり、舐めたりして遊ぶようになり、その後は、寝返り、ハイハイ、つかまり立ちができ、指で物を上手につかむようになるので、何でも口に持っていくきます。

この頃は発達も早く、昨日まで出来なかったことが急にできるようになることから、対応が遅れがちになることがあります。さらに、1〜2歳では1人で歩行できるようになり、行動範囲も広がります。

たとえば・・・

0歳…大丈夫と思って大人のベッドに寝かせていたところ転落1歳すぎ…ベビーゲートがはずれて「階段」から転落／「風呂場」のドアがあいているところから入り、「残り湯のある浴槽」に転落／「机・テーブル類」か

らの転倒／「自転車の子どもシート」からの転落／「タバコや医薬品」など危険なものを口にいられてしまう誤飲

事故を防ぐために、赤ちゃんの行動範囲に危険物が無いか、同じ高さの視線でチェックしておきましょう。

○こんなときにはまず119番！意識がない／けいれん／のどに詰まらせて苦しい／広範囲・痛みひどい火傷／全身のじん麻疹で顔色が不良／おぼれ・転落・誤飲などの事故

○対応に迷うときは、電話#8000（全国共通小児救急電話相談）神奈川県では毎日18時から0時まで対応 ○タバコ、医薬品、ボタン電池などの誤飲は、☎072-1727-2499 大阪中毒110番 24時間対応



☎内線310 スポーツ健康課 吉田

子育て講座情報 子育て支援総合センター (めばえ)からののお知らせ

問・申

子育て支援総合センター
☎ (71)3377
休館日 3月/6・13・20・
21・27日

※各講座には、保育があります。ご希望の方は、申込み時にお申し出ください。

つどいの広場 3月お誕生会

3月生まれのお友達をお祝いします。エプロンシアターや手遊びをしますのでお楽しみに！

- ▶とき ①3月16日(水)②3月17日(木) 11:00~11:30
- ▶ところ ①保健センター②子育て支援総合センター
- ▶対象 未就学児とその保護者
- ▶申込み 不要
- ▶その他 お誕生カードをプレゼント

つどいの広場 ママと一緒にのおはなしタイム

手遊びや絵本に紙芝居。ママと一緒に楽しめる読み聞かせの会です。

- ▶とき ①3月1日(火)②3月22日(火) 11:00~11:30
- ▶ところ ①子育て支援総合センター②生涯学習館
- ▶対象 未就学児とその保護者
- ▶おはなしボランティア ①まめの木 ②あおむし
- ▶申込み 不要

就園児向け子育て講座 「学べるリトミック」参加者募集

親子で学べ、心が育つリトミックを春休みに体験しませんか。

- ▶とき 3月25日(金) 10:30~11:30
- ▶ところ 大磯幼稚園 2階ホール
- ▶講師 一色 由利子氏
- ▶対象 就園児とその保護者
- ▶定員 30組(先着順)
- ▶参加費 無料
- ▶申込み 3月1日(火)から

2歳児全戸訪問事業 「にこにこ子育て応援団」 メール配信のお知らせ

2歳の誕生日月の前月に、2歳児全戸訪問事業「にこにこ子育て応援団」のお知らせをメール配信しますので、後日、担当の民生委員児童委員もしくは主任児童委員から連絡が入った際には、次の事項についてご確認くださるようお願いいたします。

- ▶訪問日時調整
- ▶自宅場所の確認

※対象は、同意書の提出のあったご家庭になります。

つどいの広場 育児相談

お子さんの発達で心配なことを気軽にご相談ください。

子ども発達相談員(心理士)の 育児相談

- ▶とき ①3月22日(火) ②3月23日(水) 各回10:00~11:00
- ▶ところ ①子育て支援総合センター ②保健センター

▶対象 未就学児の保護者 ▶申込み 不要

※子ども発達相談員(心理士・言語聴覚士)への個別発達相談をご希望される方は、電話等にて予約が必要となります。詳細は、子育て支援総合センターまでお問合せください。

保健師の育児相談

- ▶とき ①3月2日(水) ②3月22日(火) 各回11:00~12:00
- ▶ところ ①東町福祉館 ②子育て支援総合センター

「にこにこクラブ」終了のお知らせ

大磯町民生委員児童委員協議会が開催してきました「にこにこクラブ」は、3月をもって終了します。

子育て支援の一環として、親子で安心して「集える」「話せる」「遊べる」場を提供し、多くの皆さんにご参加いただき、ありがとうございました。

今後は「こんにちは赤ちゃん」や「にこにこ子育て応援団」で、地域の子育て世代の皆さんとお会いできるのを楽しみにしています。

3月開催日程

- ▶とき ①3月9日(水)②3月23日(水) 9:30~11:30
- ▶ところ ①保健センター②岩田孝八記念室内競技場
- ▶対象 乳幼児とその保護者
- ▶申込み 不要

問 町民生委員児童委員協議会事務局(福祉課内) ☎内線303

図書館・郷土資料館



図書館 問・申 ☎(61)3002
休館日 3月/3・7・14・22・28日
郷土資料館 問・申 ☎(61)4700
休館日 3月/1・7・14・22～31日

図書館情報

児童文学講演会

「絵本が生まれる時」

▼とき 3月19日(土) 13時30分
15時30分

▼ところ 図書館本館大会議室

▼講師 作田 真知子氏

元福音館書店編集者。「こどものとも」編集長を務める。これまでに編集に携わった絵本は150冊を超える。

現在は大正大学、東洋英和女子大学の非常勤講師を務め、湯河原町に絵本のギャラリー『飛ぶ魚』をオープン、絵本の原画やトークショーなど、絵本と絵と人との出会いの場づくりを行う。

▼定員 40人 申込制(先着順)
▼申込み 3月1日(火)から、本館・分館の各窓口、電話で受付。

大磯フォトクラブ作品展

▶とき 3月10日(木)～15日(火)
初日12:00～、最終日16:00まで
▶ところ 図書館本館展示コーナー
▶内容 写真
問 ☎61-5668 (土井)

読書会「村上春樹『世界の終わり』とハードボイルド・ワンダーランド』

▶とき 3月5日(土)13:30～15:30
▶ところ 図書館本館2階会議室
▶定員 15人(申込順)
▶参加費 200円(資料代)
問・申 NPO法人大きなおうち
☎・FAX 61-3805 (遠藤)

「世界にたったひとつ 手作りの本を作ろう」

▶とき 3月29日(火)13:00～15:00
▶ところ 図書館本館2階会議室
▶対象 小学1年生以上
▶定員 20人(先着順)
▶参加費 300円(材料代)
問・申 NPO法人大きなおうち
☎ 090-5305-3404 (高橋)

平成28年度ボランティア募集

図書館では、さまざまな催しをボランティアの皆さんと協働して行っています。

平成28年度から活動を希望する方を対象に説明会を行います。

▼とき 4月6日(水)
10時～11時

▼ところ 図書館本館小会議室

説明会に参加される方は、事前に図書館までご連絡ください。

活動名	主な活動日
おはなしと紙芝居	土曜日
3歳までのおはなし会	第2または第3木曜日
ブックスタート	偶数月第2火曜日
映画会	映画上映日
テーマ別展示	第1木曜日
新聞記事スクラップ作成	第1木曜日
寄贈資料整理	第1木曜日
本の運搬作業等	11/11～13日

郷土資料館情報

「大磯の災害」パネル展の開催

あの東日本大震災から3月11日で5年が経ちます。過去の記録に残っていたことから、発生した津波は千年に一度と言われ、東日本大震災以降、地域で過去に起きた災害を振り返り、防災に役立てる動きが活発になりました。

5年が経ち、災害に対する関心が薄れてきている今、改めて、大磯の過去の災害を振り返る機会として、「大磯の災害」パネル展を開催します。



▼とき 3月2日(水)～21日(月)
(休)

▼休館日 3月7日(月)、14日(月)

▼入館料 無料

リニューアルに伴う休館のお知らせ

本年度、郷土資料館はリニューアル工事を進めています。平成28年3月下旬から、エントランスホール、展示ホール、廻廊、常設展示室の展示の解体、更新工事等を行います。このため、以下の期間休館いたします。

館内見学や研修室をご利用の皆さんには、ご迷惑をお掛けしますが、ご理解ご協力の程、よろしく願います。

○休館の期間

平成28年3月22日(火)から11月2日(水)まで(予定)





▲リニューアル前の郷土資料館の常設展示

消防情報ダイヤル

☎(61)5151

消防車の出動情報、休日当番医情報は、こちらで確認をしてください。☎ 消防署
通常は、防災情報(内容は毎月変わります。)が聞けます。☎(61)0911

情報コーナー

講座・催し P15~  スポーツ P17~
 募 集 P17~

役場

☎ 61-4100
FAX 61-1991

問 問い合わせ
申 申込み

講座・催し

ヨガ体験会 「楽しい休日の健康ヨガ」

▼とき 3月13日(日) 14時30分
 ▼15時30分
 ▼ところ 保健センター
 ▼講師 山賀 響子氏(スポーツ推進委員)
 ▼対象 町内在住、在勤、在学の成人の方。
 ▼定員 15人(先着順)
 ▼参加費 無料

▼持ち物 動きやすい服装(ジーンズ不可)、タオル、飲み物、お持ちの方は5本指靴下とヨガマット
 ▼申込み 3月7日(月)~11日(金)までに、電話または窓口にて、住所・氏名・生年月日・連絡先をお知らせください。
 ▼問・申 町スポーツ推進委員協議会事務局(スポーツ健康課内)
 ☎内線324

成年後見制度講演会 「やさしい相続教室」講演会

これからの人生を安心して快適に過ごすために、ご自身の権利・財産を守り家族の安心を準備する「制度」を学びます。
 ▼とき 3月18日(金) 13時30分~15時(15時から、町民の方を対象とした個別相談会となります。)

▼ところ 生涯学習館
 ▼定員 40人
 ▼講師 西沢 優美氏(司法書士)
 ▼参加費 無料
 ▼個別相談 5人(先着順、完全事前予約制)
 ▼申込み 電話・窓口へ直接
 ▼問・申 福祉課 ☎内線316

大磯町男女共同参画推進講演会

結婚・出産・育児があっても仕事を続けたい方に、産休・育児、職場復帰を行う方法などを解説します。
 ▼とき 3月19日(土) 10時~正午
 ▼ところ 保健センター
 ▼講師 弓 ちひろ氏(株式会社キャリアバランス代表取締役)
 ▼定員 80人(先着順)
 ▼参加費 無料
 ▼申込み 電話・FAXまたは窓口へ直接。※保育を希望する方は3月11日(金)まで(先着8人)
 ▼問 町民課 ☎内線237

水彩画と似顔絵の二人展

大磯町、平塚市内に在住の二人による風景の水彩画(川崎尚人氏)と有名人の似顔絵(田中みのる氏)の展覧会を開催。
 ※似顔絵コーナー
 10時~正午、13時~15時。1枚500円(有料)
 ▼とき 3月19日(土)~21日

(月・祝)9時~17時
 ▼ところ 旧吉田茂邸地区管理休憩棟
 ▼駐車場 土日祝日 有料
 ▼問・申 大磯城山公園 ☎(61)0355

国府中学校吹奏楽部 第10回定期演奏会

1年間の活動の集大成として、日ごろの感謝の気持ちを込めて演奏します。ぜひ足を運び演奏を聴いてください!
 ▼とき 3月19日(土)
 開場13時30分 開演14時
 ▼ところ 二宮町生涯学習センター(ラヂアーン) ※入場無料
 ▼曲目 デイズニーステージ、2016年度吹奏楽コンクール課題曲「千と千尋の神隠し」よりスピリティッド・アウェイなど
 ▼問 国府中学校 乙幡 ☎(71)0410

第14回大磯中学校 吹奏楽部定期演奏会

生徒たちが日頃の練習の成果を披露します。磯中サウンドと楽しい演出を、聴きに、観に来てください。
 ▼とき 3月20日(日)
 開場13時 開演13時30分
 ▼ところ 二宮町生涯学習センター(ラヂアーン) ※入場無料
 ▼曲目 吹奏楽のための第1番組曲、梁塵秘抄 熊野古道の幻想、「ハウルの動く城」より

無料体験受付中 広告

Jim's English

安心の月謝制
 Tel.0463-61-1204
 Tel.0463-61-5652(夜間)
 http://www.jimsenglish.com

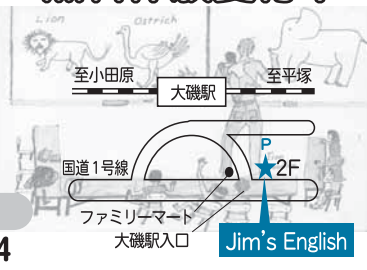

大磯駅から徒歩3分 国道沿い

〜万病は背骨から〜 広告

「本紙見た!」で初診料無料!

神経・骨格・筋肉を的確に検査し、無理なく年齢症状に合わせて、筋肉の緩和操作、骨盤、背骨、各関節の矯正施術をいたします。

- 腰痛・脚痛 ●頭痛 ●首・肩・背中コリ痛 ●関節痛
- 内臓痛 ●スポーツ痛 ●体質・体型改善、他症状

大磯カイロプラクティック院

TEL&FAX 0463-61-8804 予約制

受月~金 9:00~20:00 土曜日 9:00~18:00 休 日曜日
 大磯町大磯1009 ISOビル2F 大磯駅前正面 http://nttbj.itp.ne.jp/0463618804



世界の約束／人生のメリーゴーランドくなど

大磯中学校 茂野
☎(61)0073

おおいそ邸園コンサート

旧吉田茂邸の庭園で、二宮瑤紀さん(フルート)と、菅野智樹さん(ピアノ)により、皆さんに聞き馴染みのある曲を演奏します。

▼とき 3月20日(日)14時～15時
▼ところ 旧吉田茂邸地区 庭園
▼入場料 無料
▼駐車場 土日祝日 有料
大磯城山公園 ☎(61)0355

記録映画連続上映会第3期「暮しの記憶」をみる会

記録映画を鑑賞し、私たちにとって「豊かさ」とは何かを探ります。

▼とき 第3回…3月20日(日)『越後奥三面』山に生かされた日々。14時～16時30分(受付13時45分)
▼ところ 無罪庵(大磯駅から徒歩5分・大磯幼稚園前)
▼参加費 1,000円(ドリンク付)
▼定員 30人(先着順、要予約)
問・申 ☎(61)6906(中村)

第10回 スポーツパークマーケット

地元フレッシュ朝採れ野菜の百円均一コーナーや地元特産

品を豊富にそろえています。

▼とき 3月20日(日)9時～15時
▼ところ 大磯運動公園管理棟周辺
▼予定出品 20～30店
▼その他 フリーマーケットも同時開催します。

問・申 大磯運動公園管理棟
☎(61)8822

第9回 大磯Challenge Live

町在住・在学の高校生が企画・運営するコンサートです。今年は6バンドが出演します!

▼とき 3月21日(月・休)13時～16時15分
▼ところ 生涯学習館
▼入場料 無料
▼その他 観覧希望の方は直接会場へお越しください。
問 町青少年指導員連絡協議会事務局(生涯学習課内)
☎内線323

生涯学習人材活用講座V 初心者のための水彩画教室

春の高麗山周辺の風景をスケッチして水彩画を描きます。

▼とき 第1回…3月22日(火)第2回…3月29日(火)10時～12時
▼ところ 生涯学習館
▼講師 渡辺 弘文氏(大磯町生涯学習人材登録者)
▼参加費 無料
▼持ち物 スケッチブックA6、えんぴつ2BかB、水彩画道具

一式

▼定員 15人
問・申 生涯学習課 ☎内線329
E-mail: kouza@town.oisoaka.nagawa.jp

春休み こどもの茶道体験教室

あいさつの仕方からお茶の飲み方など初歩的な作法を懇切丁寧に指導します。

▼とき 3月26日(土)10時～正午
▼ところ 大磯城山公園 茶室「城山庵」書院
▼講師 大磯城山公園茶室職員
▼対象 幼稚園年長から小学生
▼定員 12人(先着順)
▼参加費 500円
▼持物 白い靴下
▼申込み 電話にて申込受付
3月1日(火)から(9時～16時)
▼駐車場 土日祝日 有料
※ご家族の見学も可能です。
問・申 大磯城山公園
☎(61)0355

オストメイト健康相談会

▼とき 3月27日(日)13時30分～16時30分
▼ところ ひらつか市民活動センター(平塚駅南口から徒歩2分)
▼対象 人工肛門・人工膀胱保有者の方とその家族及び関係者並びに関心のある方
▼講師 坂本 文典氏(逗子市社協さくら会サービス事業所所

長)、植木 京子氏(平塚共済病院皮膚科・排泄ケア認定看護師)

▼内容 「介護保険の改正点並びに介護保険の利用の仕方など」
▼参加費 無料
問 (公社)日本オストミー協会 神奈川支部 須田 紗代子
☎0466(45)4216

旧安田善次郎邸のお庭と大磯桜めぐり

▼とき 3月29日(火)
▼ところ Aコース 9時集合 13時解散
Bコース 10時30分集合 14時解散

▼集合場所 旧安田善次郎邸
▼定員 各コース50人(先着順)
▼参加費 4,000円(ガイド料、お食事代、保険料)※要事前振込。
▼申込み 3月1日(火)～10日(木)までに往復はがきでのお申込み(必着)となります。
▼その他 大磯プリンスホテルでのランチ付き。詳細は、ホームページをご覧ください。
HP: <http://www.oiso-kankou.or.jp/>
問・申 (公社)大磯町観光協会
☎(61)3300

東海大学語学講座(市民講座)

経験豊富な講師陣が外国語をやさしく教えます。
▼とき 4月16日～7月14日の土曜日(4～30は除く) 9時20分～14時55分または木曜日 17

募集!! 広告

この広報おおいそに掲載する広告(広告主)を募集しています。詳しくは町ホームページの広告募集をご覧ください。

問 政策課 ☎内線207

電話無料相談
0120-918-862
受付 平日9:00～17:30
時間 30分間
弁護士 吉岡 津

マイタウン法律事務所
横浜弁護士会所属
弁護士法人マイタウン法律事務所
茅ヶ崎事務所
茅ヶ崎市元町4-1 山口ビル2階
JR 茅ヶ崎駅より徒歩3分

B型肝炎給付金
対象になるか確認を!!
昭和23～63年までの集団予防接種によってB型肝炎ウイルスに感染した方、その方から母子感染した方、これらの方が亡くなっている場合の相続人は、政府から最大三六〇〇万円の給付金を受けられる可能性があります。当事務所では電話での無料相談を行っています。予防接種による感染が不明でも構いません。お気軽にお電話ください。

町内の環境放射線量	測定場所(地上1m)	大磯小学校	国府小学校
2月10日(水) 測定 天気: 晴れ	放射線量	0.04 μSv/h	0.02 μSv/h
※調査結果は、地上1m地点でいずれも国の基準値(0.23 μSv/h)以下でした。		問 環境課(美化センター内) ☎(72)4438	
※測定結果は、町ホームページから確認できます。			

時15分〜18時45分

▼ところ 東海大学湘南キャンパス1号館、14号館（平塚市北金目4-1-1）

▼内容 土曜日は、英語・韓国語・フランス語・中国語の各コース、木曜日は韓国語コースのみ
▼講師 東海大学外国語教育センター講師

▼定員 各コース25人（先着順、10人未満は開講しません）

▼受講料 1コース（全12回）18,000円※教材費実費負担

▼申込み 2月29日（月）から4月6日（水）まで、（土・日・祝日を除く10時〜16時）

申 東海大学エクステンションセンター ☎03（5793）7133

問 東海大学外国語教育センター事務室 ☎（58）1211（内線4551）

東海大学松前記念館 企画展 平和への道

東海大学の創立者、松前重義の国際文化交流活動の企画展を開催しています。

▼とき 8月7日（日）まで

10時〜17時（入館は16時30分まで）※日・祝・大学の特別な休みの日は休館

▼ところ 東海大学松前記念館（平塚市北金目4-1-1）

▼入場料 無料

問 東海大学松前記念館事務室 ☎（58）1211（内線2135）

募 集

郷土資料館 臨時職員募集

▼応募資格 学芸員有資格者。民俗学または民具学を専攻した者。

▼勤務条件 月14日程度9時〜17時（土・日・祝日勤務あり）

▼雇用期間 5月1日（日）〜平成29年3月31日（金）

▼提出書類 ①市販の履歴書（写真貼付）1通、②資格証明書（単位取得証明）の写し1通 ※郵送可

▼申込み 3月31日（木）まで
▼その他 採用時面接を行います。詳細は問い合わせください。

問・申 〒255-0000 大磯町西小磯446-1 郷土資料館 ☎（61）4700

社会教育委員募集

▼募集人数 若干名

▼任期 2年間

▼応募資格 町内在住の20歳以上の方で、社会教育の関係者、または家庭教育の向上に資する活動を行っている方。平日開催の会議（年3回予定）に出席可能な方。

▼応募方法 所定の申込書に小論文を添えて、郵送または持参してください。

「小論文テーマ」『社会教育・生涯学習の振興方策について』

▼提出先 〒255-8555 大磯町東小磯183 大磯町教育委員会 生涯学習課

▼応募期間 3月7日（月）〜25日（金） *当日消印有効

問 生涯学習課 ☎内線341

学童支援員募集

▼年齢 18歳〜50歳位までの方

▼勤務地 サンキッズ国府学童保育（町立国府小学校隣接地）

▼勤務日 4月より、水・木・土

▼勤務時間 平日は14時から（3〜4時間）、土曜日は月〜1〜2日（8時〜16時）、小学校休業日（8時〜18時30分）

▼時給 905円

問・申 社会福祉法人 恵伸会 サンキッズ国府学童保育（月〜金11時〜18時30分） ☎（72）3274

県営水道フレックス募集

これからの水道について一緒に考えていきます。

▼対象 県営水道の給水区域内に在住している平成28年4月1日現在、満18歳以上の方でインターネット環境が利用できる方。

▼内容 年3回程度のアンケートへの回答、水道施設の見学や利き水体験等を行う交流会や親子対象イベントへの参加等

▼申込み 3月16日（水）までに県営水道のホームページ上

スポーツ

の応募フォームから応募ください。（応募多数の場合抽選）
▼その他 詳細は、ホームページをご覧ください。
<http://www.pref.kanagawa.jp/cnt/f41151/d878381.html>

子どもスポーツチャレンジ事業、キッズリズムDEスポーツ教室

▼とき 3月30日（水）10時30分〜正午

▼ところ 大磯小学校体育館

▼講師 スタジオボディサクセス21・フィットネスインストラクター

▼対象 町内在住または在学の小学校1〜3年生

▼定員 30人（先着順）

▼参加費 100円（保険料等）

当日会場集めます。

▼持ち物 動きやすい服装、タオル、飲み物

▼申込み 3月3日（木）〜11日（金）までに電話または窓口にて申し込み。（土日を除く）

問・申 スポーツ健康課 ☎内線324

第25回 町民春季ソフトボール大会

▼とき 4月17日（日）8時30分 予備日24日（日）

▼ところ 大磯中学校グラウンド

▼参加資格 町在住、在勤、在学の方

▼競技規則 日本ソフトボール協会オフィシャルルール

▼申込み 4月3日（日）まで

▼代表者会議・抽選会 4月5日（火）19時〜 保健センター2階研修室

問・申 町体育協会ソフトボール部 尾崎宅 ☎（61）4550

▼とき 4月10日（日）9時〜

▼ところ 大磯中学校体育館

▼対象 町内在住・在勤・在学の方及び町に所在する団体に所属の方。ゼッケンは各自用意。

▼種目 一般男子の部・女子の部（高校生以上）、小中学生男子の部・女子の部

※予選リーグ・決勝トーナメント方式、40mm白ボール（フラ）使用、11点5セットマッチ

▼申込み 4月1日（金）まで

問・申 町体育協会卓球部 小野寺宅 ☎（61）4713

〒255-0003 大磯町大磯711-9（郵送のみ）

第3回 大磯町ユニカール大会個人戦

▼とき 4月17日（日）8時30分〜15時

▼ところ 国府小学校体育館

▼参加資格 小学生4年生以上
▼定員 36人（先着順）

火事と救急 1月の出動状況

消防車… 35件（火災出動1、救助出動0、その他出動34）
救急車… 144件（急病102、交通事故4、一般負傷19、その他19）

▼参加費 大人500円、小人100円 ※1人あたり
▼競技規則 日本ユニカール協会競技規則に準ずる。
▼持ち物 体育館用シューズ、昼食、飲み物

▼申込み 3月14日(月)～4月8日(金)までに申込用紙(担当課窓口にて配布)に必要事項を記入のうえ、事務局へ持参またはFAX、郵送。
問・申 町スポーツ推進委員協議会事務局(スポーツ健康課内) 内線324

第5回 大磯ちびっこ駅伝

▼とき 3月27日(日)9時15分
▼ところ 大磯運動公園

▼対象 ①駅伝小学校低学年の部(1～3年) ②小学校高学年の部(4～6年) ※いずれも男女混合編成可 ③親子ペアの部(未就学児とその保護者)
▼競技種目 【駅伝の部】全4区4.8km(1区間1.2km) 【親子ペアの部】1.0km
▼参加費 【駅伝の部】1チーム4,800円(4人)、【親子ペアの部】1,200円(1ペア)

▼申込み 3月9日(水)まで
問・申 大磯運動公園管理棟 内線8822
http://www.oisopark.com

大磯運動公園テニススクール 無料体験レッスン会

▼とき 毎週水曜・木曜日9時

30分～11時、11時15分～12時45分(1レッスン90分)
※曜日、時間帯によって対象者(レベル)設定があります。
▼ところ 大磯運動公園テニスコート

▼対象 社会人(初めて経験される方から競技志向の方まで)

▼定員 各曜日・各時間帯8人
問 大磯運動公園 内線(61)8822(9時～16時半)

申 神奈中インドアテニス&ゴルフスクール平塚 内線(23)3110(9時～21時半)

旧木下家別邸特別講演会 ～職人の目から見た100年 洋館・旧木下家別邸～

現存する日本最初の国産材ツーバイフォー住宅である旧木下家別邸の改修を手がけた職人の方々を招き、その魅力を語ってもらいます。

▼とき 3月27日(日)14時～17時
▼ところ 町立図書館
見学会・旧木下家別邸

▼定員 50人(先着順)
▼講師 松本 高広氏(棟梁)

古瀬 恭良氏(建具職人)

▼申込み 3月22日(火)まで
問・申 大磯まちづくり会議事務局(大倉) 内線0901179
6-2102
E-mail: asda@mhsn-net.ne.jp
FAX(73)2002

スポーツ大会の結果 結果は町ホームページで確認できます。

第62回 大磯一周駅伝大会結果

総合・団体別優勝は、大磯高校陸上競技部A！ 地区優勝は、中丸A！

1月17日(日)大磯一周駅伝大会が開催され、参加チーム32チーム中、見事総合優勝を飾ったのは、大磯高校陸上競技部Aチームでした。

本大会にご協力いただいた警察署、交通安全協会、大会役員などの関係各位、地域の皆さんに深く感謝いたします。

総合順位	チーム名	タイム
1	大磯高校陸上競技部A	1:08:45
2	中丸A	1:10:33
3	国府新宿A	1:12:30
4	生沢鷹取RC	1:14:30
5	星槎国際高等学校湘南硬式野球部	1:16:35
6	馬場A	1:16:50

※網掛けは団体チーム

☆区間賞(敬称略)

- 第1区 鈴木 大和 12分58秒(中南信用金庫)
- 第2区 大川 一成 12分32秒(国府新宿A)
- 第3区 岩佐 快斗 11分13秒(大磯高校陸上競技部A)
- 第4区 荒木 真広 11分57秒(大磯高校陸上競技部A)
- 第5区 田中 哲哉 6分59秒(中丸A)
- 第6区 関野 貴弘 10分37秒(中丸A)



第3回 大磯小学生駅伝大会

参加チーム13チーム中、見事優勝を飾ったのは、西小磯東子ども会野球部Cチームでした。元気いっぱいの小学生が寒さを吹き飛ばし、運動公園を駆け抜けました。

順位	チーム名	タイム
1	西小磯東子ども会野球部C	14:37
2	石神台	14:44
3	JSC馬場A	15:29

問 スポーツ健康課 内線324



気象情報 1月

最高気温 17.0度 最低気温 -2.2度 平均気温 6.8度
総雨量 61.5mm

ゆずります！ゆずってください！

不用品登録情報

○ ゆずります

電子ピアノ（ヤマハクラビノーバ）、エアコンプレッサー、こたつ&こたつ布団、犬用ケージ、琴、シングルベッド

○ ゆずってください

ベビーベッド、自転車

▶不用品の登録やあっせんの受付

8:30～17:15（土・日・祝日は除きます）

不用品登録状況はホームページでもご覧いただけます。また、電子申請でも受付しています。

問 町民課 ☎内線237

会議開催のお知らせ

教育委員会定例会

3月25日（金）9時～

役場本庁舎 4階第1会議室

問 学校教育課 ☎内線322

農業委員会総会

3月25日（金）13時30分～

役場本庁舎 4階第2委員会室

問 農業委員会 ☎内線358

皆さんの地域におじゃまします！ ～3月の“おあしす”開催日程のお知らせ～

日	時間	会場	テーマ
2日（水）	13:30～15:00	西小磯西老人憩の家	歩く脳トレ「スクエアステップ」体験
3日（木）	13:30～15:00	生沢会館	大本命！「能力」アップで体が冴える
7日（月）	10:00～11:30	ふれあい会館	発見！簡単！健康セルフチェック
9日（水）	10:00～11:30	高麗区民会館	歩く脳トレ「スクエアステップ」体験
9日（水）	13:30～15:00	南本町会館	タオル1本で!?寒さに負けない体づくり
11日（金）	10:00～11:30	西小磯東老人憩の家	簡単！脚ストレッチでひざを楽にする
14日（月）	10:00～11:30	馬場老人憩の家	遊びリレーションで身体、リフレッシュ！
16日（水）	10:00～11:30	山王町常会場	簡単！脚ストレッチでひざを楽にする
16日（水）	13:30～15:00	西久保福祉館	歩く脳トレ「スクエアステップ」体験
17日（木）	10:00～11:30	南下町公民館	お口の健康みんなでチェック！
18日（金）	10:00～11:30	裡道児童館	歩く脳トレ「スクエアステップ」体験
23日（水）	10:00～11:30	北下町福祉館	発見！0脚改善で膝の痛みが軽くなる
24日（木）	13:30～15:00	東町福祉館	簡単！脚ストレッチでひざを楽にする
28日（月）	10:00～11:30	月京会館	遊びリレーションで身体、リフレッシュ！

問 スポーツ健康課 ☎内線309

問

産業観光課

☎内線248

（西行祭選者 柳 宣宏）

それはこの地上であるとともに、新しい年を迎えた自分の人生でもあるのでしょうか。希望に満ちた若々しい新年の歌です。

（評）三句切れの歌。「溢れてる」で切つて、まず上句を鑑賞しましょう。垂れこめた雲の隙間から、燃える炎のようなものが溢れています。もちろん太陽です。次に下句を読みましょう。時は元旦。つまり、太陽は初日だったのです。その初日に向かって、作者は「真っ赤に照らせ」とうたいます。なにを照らせと言うのでしょうか。

西行祭献詠短歌 小中学生の部
大磯中学校 宮口 泉

燃えるもの雲のすきから溢れてる
年の始まり真っ赤に照らせ

今月の短歌

226

相談の案内[3月]

相談名	相談内容等	とき	ところ	相談窓口・主管課
行政相談	行政や特殊法人に対する要望や苦情	10日（木）13時～16時	福祉センター「さざれ石」 ※法律相談の予約は毎月1日からです。（1日が土・日・祝の場合は、翌日または翌々日）	町民課 ☎(61)4100 内線237
人権相談	憲法で保障されている人権への侵害に関する相談	17日（木）13時～16時		
法律相談	相続・離婚・金銭貸借・暴力傷害・債権・債務等、日常生活の中の法律的な問題	10日（木）、17日（木）13時～16時（予約制 1回30分以内）		
消費生活相談	物品、サービス等の契約に関するトラブル、解約手続き、商品や訪問販売に関する苦情等	月～金 9時30分～16時	平塚市消費生活センター ☎(21)7530 ※無料の駐車場はありません。	
		月～金 9時30分～19時	かながわ中央消費生活センター ☎045(311)0999	
		土日祝 9時30分～16時30分		
電話教育相談	不登校・いじめ等 電話・来所相談 対象…園児・児童・生徒と保護者	毎週月曜日～金曜日 9時～正午/13時～16時30分	大磯町教育研究所 教育相談窓口 ☎(60)3670	
こころの健康相談	心の悩みや病気で困りの方やご家族を対象として精神科医による相談または家庭訪問を実施します	お問い合わせください。 1日（火）、15日（水）、30日（水） 13時30分～16時30分（予約制）	平塚保健福祉事務所 ☎(32)0130 内線272	
もの忘れ・認知症相談	認知症の治療や対応の仕方について専門医による相談または家庭訪問を実施します	お問い合わせください。 18日（金）13時30分～16時30分（予約制）		
児童虐待相談	児童虐待に関する相談		児童虐待相談ホットライン ☎(70)1065	
高齢者介護相談	高齢者の介護に関する相談	毎週月曜日～金曜日 8時30分～17時15分	地域包括支援センター ☎(61)9966	
障がい者虐待相談	障がい者虐待に関する相談		障害福祉センター ☎(73)4530	
心の保健相談	心の悩みや病気で困っている方の社会参加・社会復帰支援の相談	毎週水曜日、第1第3土曜日 13時30分～15時（予約制）	障害福祉センター ☎(73)4530	

※祝日及び年末年始は相談を実施していません。また、かながわ中央消費生活センターは、施設管理上相談業務を実施していない場合があります。

わが家のアイドル

三澤 玲咲ちゃん れいさ 歩佳ちゃん あゆか
 平成24年4月8日生 平成28年1月23日生
 大輔さん、由樹さんの長女と次女



1月25日、次女が生まれて間もない姉妹の写真☆これからどんな生活が待っているかな？よろしくね♪

※このコーナーに登場してくれるお子さんを募集しています。

☎ 政策課 ☎ 内線207



みんなでつくろう! Oisoレシピ

Vol. 34

白菜とかぶのミルクスープ

小学校4年生の作品 (応募当時)

おじいちゃんが育てた白菜とかぶを使いました。

材料 (4人分)

白菜	3枚
かぶ	3個
ベーコン	2枚
水	2カップ
牛乳	2カップ
ブイヨン	1・1/2個
こしょう	少々



作り方

- ① 白菜を5mm角くらい、かぶとベーコンを1cm角くらいに切る。
- ② 鍋に水と①を入れ、白菜とかぶが、やわらかくなるまで煮てからブイヨンを加える。
- ③ 味見をして牛乳を加え温める。
- ④ カップに注ぎ、お好みでこしょうをかけて完成。

※小・中学生によるOisoレシピ集は町のホームページからダウンロードできます。また、保健センターでも配布しています。

☎ スポーツ健康課 ☎ 内線319



● 節分祭 (高来神社)

2/3 高来神社 (☎ 上田さん撮影)

カメラスケッチ

☎ 広報カメラマン撮影



● 節分祭 (六所神社)

2/3 六所神社 (☎ 杉崎さん撮影)



● 文化財消防訓練

1/16 鶴立庵 (☎ 奥野さん撮影)



● 梅とメジロ

2/10 県立城山公園 (☎ 高田さん撮影)



町の人口と世帯

2月1日現在 人口 32,359 (-13) 男 15,758 (-11) 女 16,601 (-2)
 世帯 13,013 (+10) () は前月比