

平成 23 年 版

大 磯 の 統 計

大 磯 町

は し が き

ここに平成 23 年版「大磯の統計」を刊行しました。

本書は、人口・経済・社会および文化などの各分野にわたる基本的な統計資料を集録し、町勢の現状、ならびに最近の推移を明らかにしたものです。

刊行にあたっては、集録した資料をもとに十分に配慮し、編集を行いました。各方面に参考資料としてご利用いただければ幸いです。

おわりに、本書を作成するにあたり、貴重な資料の提供をいただきました関係各位に対し、心から感謝しますとともに、なお一層のご指導、ご協力をお願いいたします。

平成 24 年 3 月

大磯町長 中 崎 久 雄

凡 例

1. 本書は、大磯町の各分野、各般にわたる統計資料を集録したものです。
2. 資料の編集にあたっては、最近から年度をさかのぼって掲載しました。
3. 資料の出所は、各表の下部に明記しました。(URL については本書発行時現在のものです。)
4. 各表の年次については「何年」とあるのは1月から12月の歴年、「何年度」とあるのは4月から翌年3月までの年度区分です。
5. 数字の単位未満は四捨五入を原則としました。したがって総数と内訳が一致しない場合があります。
6. 統計表中の符号の用法は次のとおりです。

「0」 …… 単位未満

「-」 …… 皆無または該当数字なし

「…」 …… 不 詳

「△」 …… 負 数

「X」 …… 該当数字はあるが発表を差し控えたもの
7. 項番に「-G」とあるのは、同じ項番の統計表のグラフであることを示しています。

大磯町町民憲章

わたくしたちは、高麗、鷹取の山なみや、こゆるぎの浜に象徴される美しい自然と、由緒ある歴史、文化に恵まれた大磯の地を愛し、誇りとし、さらに住みよいまちづくりを目ざして、ここに町民憲章を定めます。

1. 恵まれた自然と伝統を守り、文化の向上に努め、豊かなまちにしましょう。
1. 公聴心と心のふれあいをたかめ、世界に誇れる美しいまちにしましょう。
1. 心とからだをきたえ、健康で働くことを喜びあえる明るいまちにしましょう。

(昭和56年1月1日制定)

●町の木

豊かな自然に恵まれた大磯にもっともふさわしい町の木が、昭和50年4月に、町民の公募で決定されたもので、高い木ではまつ科の「くろまつ」、低い木では、つばき科の「さざんか」が選ばれました。



▲くろまつ



▲さざんか

●町の鳥

かもめは、昭和59年12月、町のイメージにふさわしい鳥として制定されました。冬鳥として日本各地に渡来し、海岸地帯でよくみかける全長約45cmの鳥です。



▲かもめ

アオバトは、平成22年11月、2羽目の鳥として制定されました。全長約33cmの中型のハトで、緑色の美しい羽色をしており、頭から胸にかけては黄味が強く、腹部は白っぽい色です。



▲アオバト

●町の花

はまひるがおは、平成10年2月、大磯町のなぎさのイメージにふさわしい花として制定されました。径4～5cmの薄紅色の花は、漏斗状で筒は太い、海岸の砂浜に生えるつる性の多年草です。



▲はまひるがお

目 次

1	土地気象	
1.	地目別面積	1
1-G.	地目別面積の割合	1
2.	位置	1
3.	気象状況	2
2	人 口	
4.	人口と世帯数の推移	3
4-G 1.	人口の推移	4
4-G 2.	世帯数の推移	4
5.	人口の自然動態	5
6.	人口の社会動態	6
5-G.	人口の自然動態	7
6-G.	人口の社会動態	7
7.	年齢（各歳・5歳階級）別、人口異動	8
8.	年齢（各歳・5歳階級）別、男女別人口	9
9.	人口ピラミッド	10
10.	字別人口の推移	11
11.	地区別人口の推移	12
3	国勢調査	
12.	年齢（5歳階級）男女別人口 年次別	14
13.	人口集中地区（DIDs）の人口、人口増減、面積及び人口密度	15
14.	男女別人口及び世帯の種類（2区分）別世帯数	15
15.	配偶関係（4区分）、年齢（5歳階級）、男女別15歳以上人口	16
16.	世帯人員（10区分）別一般世帯数、一般世帯人員及び1世帯当たり人員	17
17.	施設等の世帯の種類（6区分）、世帯人員（4区分）別施設等の世帯数及び施設等の 世帯人員	17
18.	昼夜間人口	17
19.	住居の種類、住宅の所有の関係（6区分）別一般世帯数、一般世帯人員、1世帯当たり人員	18
20.	住宅の建て方（7区分）別住宅に住む主世帯数、主世帯人員及び1世帯あたりの人員	18

21. 世帯の家族類型（22区分）別一般世帯数、一般世帯人員及び親族人員 （6歳未満、18歳未満の親族のいる一般世帯）	19
22. 住居の種類、住宅の所有の関係（6区分）別65歳以上親族のいる一般世帯数、一般世帯人員、65歳以上親族人員、1世帯当たり人員	20
23. 住宅の建て方（6区分）別住宅に住む65歳以上親族のいる主世帯数及び主世帯人員	20
24. 年齢（5歳階級）、男女別高齢単身者数	21
25. 夫の年齢（5歳階級）、妻の年齢（5歳階級）別高齢夫婦世帯数	21
26. 常住地又は従業地・通学地による利用交通手段（9区分）	22
27. 流入・流出市区町村別 15歳以上就業者及び通学者	23
28. 産業（大分類）、年齢（5歳階級）別15歳以上就業者（総数及び雇用者）	24
4 事業所	
29. 事業所の推移	25
29-G 1. 事業所数の推移	26
29-G 2. 事業所従業者数の推移	26
30. 経営組織別事業所及び従業者数	27
31. 商業の推移	27
31-G 1. 商業事業所数の推移	28
31-G 2. 商業事業所就業者数の推移	28
31-G 3. 年間商品販売額の推移	29
32. 卸売業・小売業増減率（事業所数、就業者数、売り場面積及び年間商品販売額）	29
5 製造業	
33-G 1. 製造業事業所数の推移	30
33-G 2. 製造業従業者数の推移	30
33-G 3. 製造業現金給与額の推移	31
33. 産業（中分類）別事業所数、従業者数、現金給与額及び原材料使用額等	32
34. 産業（中分類）別在庫額、製造品出荷額等、生産額、付加価値額、粗付加価値額及び減価償却額	33
35. 設備投資	34
36. 従業者規模別統計表	35
37. 工業用地（従業者30人以上の事業所）	35
38. 用水量（従業者30人以上の事業所）	36

6	農 林 業	
39.	農家数・農家世帯数	37
40.	年齢別農業就業人口（販売農家）	37
41.	年齢別基幹的農業従事者数（販売農家）	38
42.	耕地種類別経営耕地面積	38
43.	経営耕地面積規模別農家数	38
44.	作物別収穫農家数・収穫面積	39
45.	果樹栽培農家数・栽培面積	40
46.	家畜飼養農家数・飼養頭羽数	40
7	漁 業	
47.	経営体階層別経営体数	41
48.	経営組織別経営体数	41
49.	漁獲量	42
49-G.	漁獲量の推移	42
50.	漁獲物・収穫物の販売金額別経営体数	43
8	社会福祉	
51.	高齢者・年少人口	44
51-G.	高齢者・年少人口割合の推移	44
52.	国民年金の加入状況	45
53.	介護保険要介護（要支援）認定状況	45
54.	拠出年金の受給状況	46
55.	生活保護状況	47
56.	障害者手帳交付状況	47
57.	福祉施設利用状況	48
58.	介護保険サービスの利用状況	49
59.	国民健康保険の給付状況	50
60.	老人保健の医療状況	51
61.	民生委員児童委員数	51
62.	保育園入所状況	52

9 教育・文化・観光

63. 町立学校等施設状況	53
64～67-G. 児童・生徒数の推移	53
64. 幼稚園の概況（公立＋私立）	54
65. 小学校の概況（公立＋私立）	54
66. 中学校の概況（公立＋私立）	55
67. 高等学校の概況	55
68. 図書の分類別受入冊数・蔵書冊数	56
69. 図書の館別貸出状況	57
70. 図書の業務別受付件数	57
71. 図書館の地区別登録者数	58
72. 文化財一覧表	59
73. 生涯学習施設利用状況	60
74. 宗教法人数	60
75. 観光客と消費額	61
75-G 1. 観光客数の推移	62
75-G 2. 観光消費額の推移	62
76. 観光施設利用状況	63

10 電気・水道

77. 水道普及率及び給水状況	64
77-G. 人口・水道給水人口の推移	64

11 運輸・通信

78. 大磯駅乗車人員	65
78-G. 大磯駅乗車人員の推移	65
79. 駅前自転車駐車場利用状況	66
80. 軽自動車保有状況	66
81. 自動車登録状況	67
81-G. 自動車登録の推移	67

12 交通・災害

82. 交通事故発生件数	68
82-G. 交通事故発生件数・死傷者数の推移	68
83. 時間帯別交通事故発生件数	69
84. 二輪車事故・歩行者事故等特異事故状況	69
85. 原因別人身交通事故状況	69
86. 犯罪発生件数	70
86-G. 犯罪発生件数の推移	70
87. 消防機械保有状況	71
88. 火災発生状況	71
89. 時間別救急出場件数	72

13 衛生・清掃・環境

90. 献血供給状況	73
91. 医療施設及び医療従事者数	73
92. 予防接種状況	74
93. 主要死因別死亡者数	75
93-G. 主要死因別死亡割合の推移	75
94. ごみ収集量	76
95. し尿・浄化槽汚泥の搬入量	76
96. ごみ処理量	77
96-G. ごみ処理量の推移	77
97. ごみ焼却施設ダイオキシン類測定状況	78
98. ごみ焼却施設周辺土壌中ダイオキシン類測定状況	78
99. ごみ焼却施設周辺大気中ダイオキシン類測定状況	79
100. 二酸化窒素濃度の推移	79
101. 河川水質調査状況	80
102. 海域水質調査状況	81

14 財 政

103. 一般会計歳入決算の推移	82
104. 一般会計歳出決算の推移	83
105. 国民健康保険事業特別会計決算の推移	84
106. 老人保健事業特別会計決算の推移	85

107. 後期高齢者医療特別会計決算の推移	86
108. 介護保険事業特別会計決算の推移	87
109. 下水道事業特別会計決算の推移	88
103－G. 一般会計歳入の割合(平成19年度)	89
104－G1. 一般会計歳出の割合(平成19年度)	89
104－G2. 一般会計歳出決算額の推移	90
105～109－G. その他の会計歳出決算額の推移	90
15 都市計画・道路・公園	
110. 市街化区域及び市街化調整区域	91
111. 都市計画道路	91
112. 用途地域別面積	92
112－G. 用途地域別面積の割合	92
113. 公園緑地	93
114. 大磯運動公園利用状況	94
115. 橋りょう	94
116. 道路現況	94
117. 町道幅員別・橋りょうの延長及び面積	95
118. 公共下水道の普及率	95
16 行政・選挙	
119. 職員数の推移	96
120. 職員の配置	97
121. 戸籍・住民票等発行件数	98
122. 外国人登録国籍別数	98
123. 情報公開運用状況	99
124. 選挙人名簿登録者数	99
124－G. 選挙人名簿登録者数の推移	100
125. 投票区別選挙人名簿登録者数	100
126. 各種選挙執行状況	101
<付録>	
年表	102

1 土地気象

1. 地目別面積

単位:ha

(各年1月1日現在)

年次別	総面積	田	畑	宅地	池沼	山林	原野	雑種地	その他
平成 14年	1,723.0	59.1	314.4	345.1	—	471.5	49.0	179.2	304.7
15年	1,723.0	59.5	314.5	349.8	—	486.0	49.0	162.5	301.7
16年	1,723.0	60.8	319.2	358.0	—	492.9	64.8	205.6	221.7
17年	1,723.0	60.7	317.3	359.8	—	493.6	64.8	206.4	220.4
18年	1,723.0	60.5	316.1	361.1	—	493.5	64.7	206.0	221.1
19年	1,723.0	59.9	313.8	363.2	—	493.5	64.7	206.5	221.4
20年	1,723.0	59.9	311.6	363.9	—	492.5	64.7	206.4	224.0
21年	1,723.0	58.4	306.9	362.5	—	485.5	56.8	202.9	250.0
22年	1,723.0	58.0	306.0	363.4	—	485.1	56.8	203.1	250.6
23年	1,723.0	57.6	305.0	364.9	—	484.6	56.8	202.9	251.2

《資料:税務課概要調書》

1-G. 地目別面積の割合

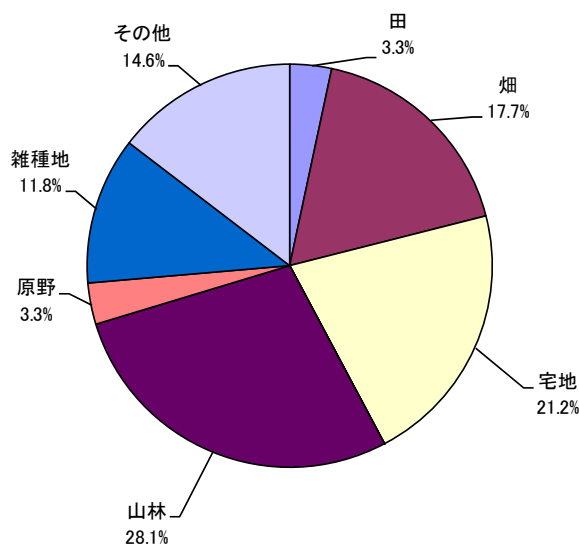

2. 位置

	経度	緯度	東西距離	南北距離
位置	東経139° 18'	北緯35° 18'	約7.6km	約4.1km

《資料:都市計画課》 ※経度・緯度は大磯町役場の位置

3. 気象状況

3. 気象状況

(各年月中)

年 月	平均 温度	平均 湿度	最低 湿度	平均 風速	最大 風速	平均 雨量	最多 風向	天 候			
								晴	雨	曇	雪
	℃	%	%	m/s	m/s	mm/日		日	日	日	日
平成 13年	16.8	68	0	2.1	38.1	3.4	北北東	211	120	33	1
14年	16.8	68.2	13	2.1	34.3	2.9	北北東	197	34	133	1
15年	15.9	68.2	14	2.1	41.1	3.8	北北東	152	46	167	0
16年	16.8	69.6	18	4.0	50.9	4.4	北北東	231	33	101	1
17年	15.6	70.1	19	3.7	31.6	3.1	北北東	222	29	113	1
18年	15.9	70.1	18	3.7	31.9	3.8	北北東	171	31	162	1
19年	16.2	68.4	17	3.7	32.9	3.6	北北東	205	31	129	0
20年	16.0	68.7	16	3.8	33.5	4.7	北北東	214	40	111	1
21年	16.1	69.4	21	3.8	32.0	4.0	北北東	176	46	143	0
22年	16.3	72.7	16	3.8	30.6	4.9	北北東	216	39	110	0
23年	15.9	70.3	12	3.8	40.0	3.5	北北東	232	32	100	1
1月	5.0	51.7	12	3.2	17.4	0.0	北北東	28	0	3	0
2月	7.2	64.6	25	4.6	24.7	4.1	北北東	16	2	9	1
3月	7.7	63.3	16	3.9	24.2	2.6	北東	18	5	8	0
4月	13.8	63.4	17	4.6	22.9	2.2	南西	24	1	5	0
5月	17.8	75.0	21	3.9	25.4	7.1	北北東	14	5	12	0
6月	21.9	83.0	47	2.8	18.2	5.0	南西	12	2	16	0
7月	25.8	81.9	45	3.7	30.1	1.5	北東	19	3	9	0
8月	26.5	81.2	39	3.1	17.4	5.4	北北東	19	3	9	0
9月	24.3	78.5	35	4.0	40.0	6.4	南	20	3	7	0
10月	18.9	70.7	30	4.3	25.4	3.9	南南西	19	2	10	0
11月	14.9	69.3	32	3.5	27.1	3.1	南南西	21	2	7	0
12月	7.4	60.8	25	3.9	21.2	1.2	北北東	22	4	5	0

《資料:消防本部》

(注) 天候は各年月中とも午前9時現在

2 人 口

4. 人口と世帯数の推移

(各年10月1日現在)

年 次	世帯数	人 口			1世帯 あたり人員	男女比 (女100に対し男)
		総 数	男	女		
	世帯	人	人	人	人	人
昭和 5年	2,752	14,266	7,140	7,126	5.18	100.2
10年	2,840	14,396	7,078	7,318	5.07	96.7
15年	3,008	15,506	7,742	7,764	5.15	99.7
25年	4,277	21,595	10,528	11,067	5.05	95.1
30年	4,439	22,231	10,900	11,331	5.01	96.2
35年	4,686	22,278	10,932	11,346	4.75	96.4
40年	5,734	25,024	12,312	12,712	4.36	96.9
45年	6,543	26,154	12,870	13,284	4.00	96.9
50年	7,405	27,866	13,789	14,077	3.76	98.0
55年	8,386	29,931	14,771	15,160	3.57	97.4
60年	9,086	31,211	15,427	15,784	3.44	97.7
平成 2年	9,627	31,599	15,543	16,056	3.28	96.8
7年	10,403	32,285	15,845	16,440	3.10	96.4
12年	11,066	32,259	15,807	16,452	2.92	96.1
17年	11,768	32,590	15,878	16,712	2.77	95.0
18年	11,996	32,722	15,938	16,784	2.73	95.0
19年	12,123	32,776	15,993	16,783	2.70	95.3
20年	12,314	32,837	16,012	16,825	2.67	95.2
21年	12,459	32,859	16,002	16,857	2.64	94.9
22年	12,416	33,032	16,110	16,922	2.66	95.2
23年	12,541	32,986	16,122	16,864	2.63	95.6

《資料:政策課》

(注)昭和25年までは、現在(合併後)の行政区域で修正

(注)平成13年からは神奈川県人口統計調査の数値(ただし平成17年、平成22年は国勢調査の数値)

4-G1. 人口の推移

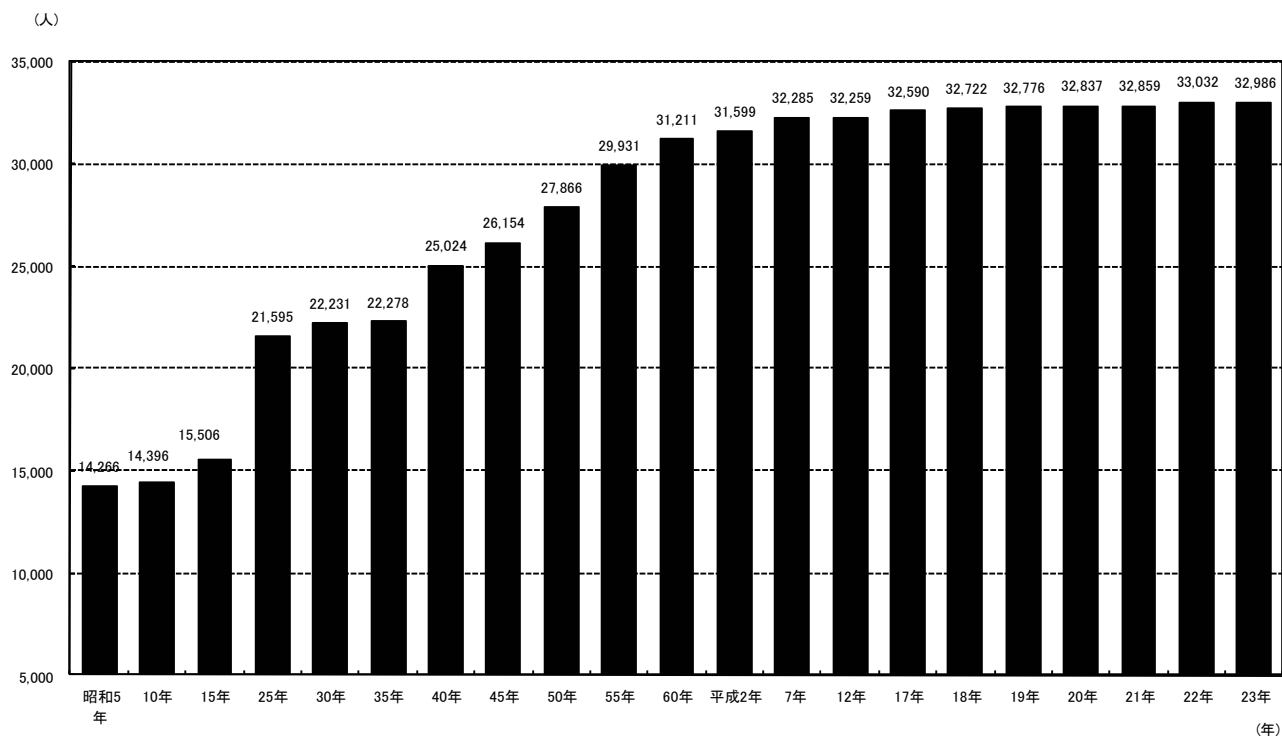

4-G2. 世帯数の推移

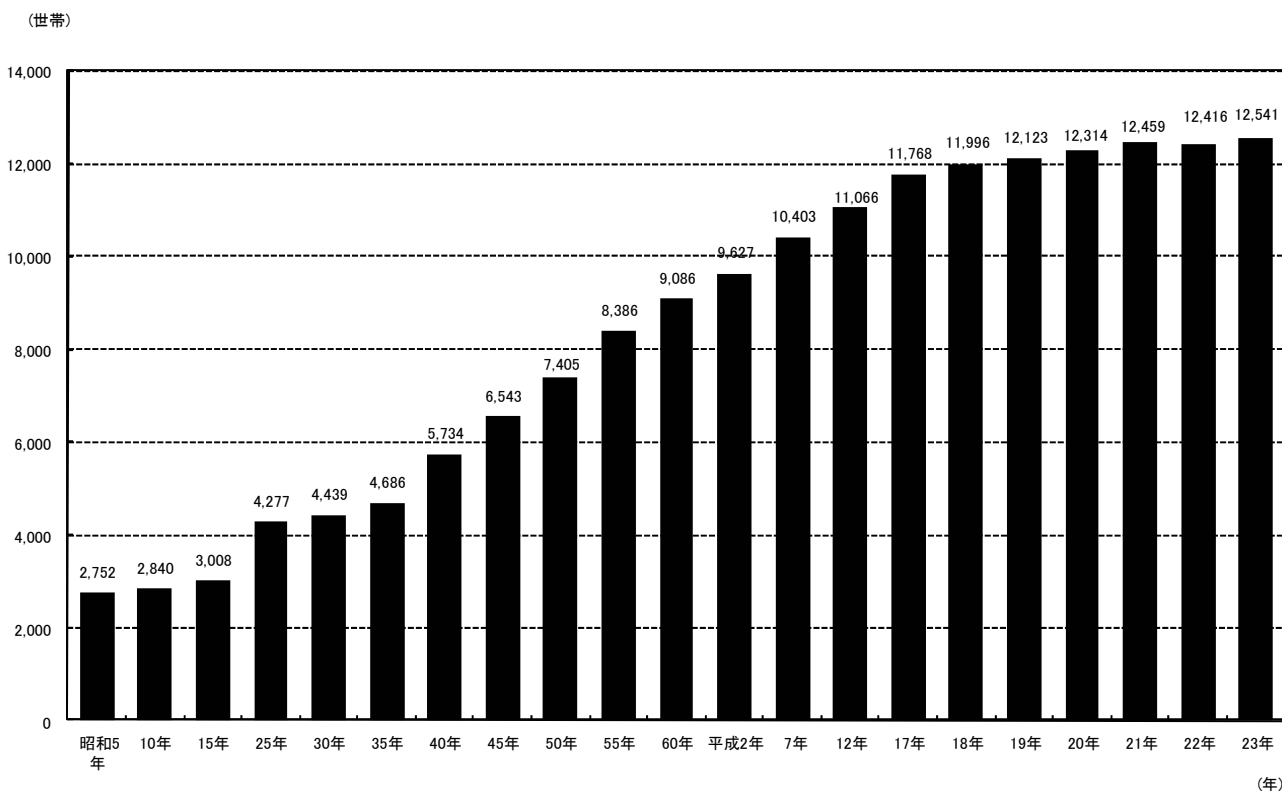

5. 人口の自然動態

(平成23年中)

年 月	婚 姻	離 婚	出 生			死 亡			差 引
			計	男	女	計	男	女	増 減
	件	件	人	人	人	人	人	人	人
平成 14年	406	122	186	103	83	310	179	131	△ 124
15年	384	105	209	98	111	281	160	121	△ 72
16年	405	97	200	101	99	302	161	141	△ 102
17年	380	90	229	109	120	305	176	129	△ 76
18年	389	73	208	101	107	304	144	160	△ 96
19年	397	93	224	129	95	315	148	167	△ 91
20年	374	75	236	120	116	335	164	171	△ 99
21年	381	91	187	87	100	312	172	140	△ 125
22年	350	93	216	102	114	340	171	169	△ 124
23年	334	106	212	117	95	353	177	176	△ 141
1月	39	11	17	11	6	37	21	16	△ 20
2月	28	5	12	5	7	25	11	14	△ 13
3月	35	9	22	10	12	20	14	6	2
4月	29	7	15	10	5	32	20	12	△ 17
5月	41	7	13	9	4	28	10	18	△ 15
6月	23	12	19	14	5	24	15	9	△ 5
7月	18	13	21	10	11	22	6	16	△ 1
8月	18	8	31	17	14	37	15	22	△ 6
9月	23	7	22	10	12	25	14	11	△ 3
10月	20	6	12	9	3	34	20	14	△ 22
11月	43	9	10	6	4	34	16	18	△ 24
12月	17	12	18	6	12	35	15	20	△ 17

《資料：神奈川県人口統計調査、町民課》

(注)婚姻・離婚は大磯に本籍がある者のみ

6. 人口の社会動態

(平成23年中)

年 月	転 入 者 数				転 出 者 数				差 引 増 減
	計	他都道 府県から	他市町村 から	その他 から	計	他都道 府県へ	他市町 村へ	その他 へ	
平成 14年	1,698	492	1,093	113	1,409	415	856	138	289
15年	1,573	402	1,097	74	1,377	414	890	73	196
16年	1,529	402	1,052	75	1,341	421	828	92	188
17年	1,505	412	1,006	87	1,212	377	757	78	293
18年	1,579	439	1,071	69	1,340	410	849	81	239
19年	1,475	453	952	70	1,313	430	809	74	162
20年	1,323	406	848	69	1,135	373	692	70	188
21年	1,329	414	814	101	1,301	413	828	60	28
22年	1,374	431	859	84	1,196	402	725	69	178
23年	1,077	463	560	54	1,172	660	446	66	△ 95
1月	78	67	9	2	78	67	9	2	0
2月	79	28	48	3	88	57	26	5	△ 9
3月	87	22	62	3	208	99	102	7	△ 121
4月	125	59	62	4	119	64	51	4	6
5月	83	35	43	5	106	64	34	8	△ 23
6月	104	42	58	4	93	54	34	5	11
7月	96	34	54	8	76	40	29	7	20
8月	103	26	74	3	81	41	37	3	22
9月	83	29	52	2	89	49	35	5	△ 6
10月	63	12	46	5	96	51	39	6	△ 33
11月	80	52	25	3	61	28	21	12	19
12月	96	57	27	12	77	46	29	2	19

《資料：町民課》

(注) 職権で住民票に記載又は消除された者、及び外国人の帰化者は含めず。

5-G. 人口の自然動態

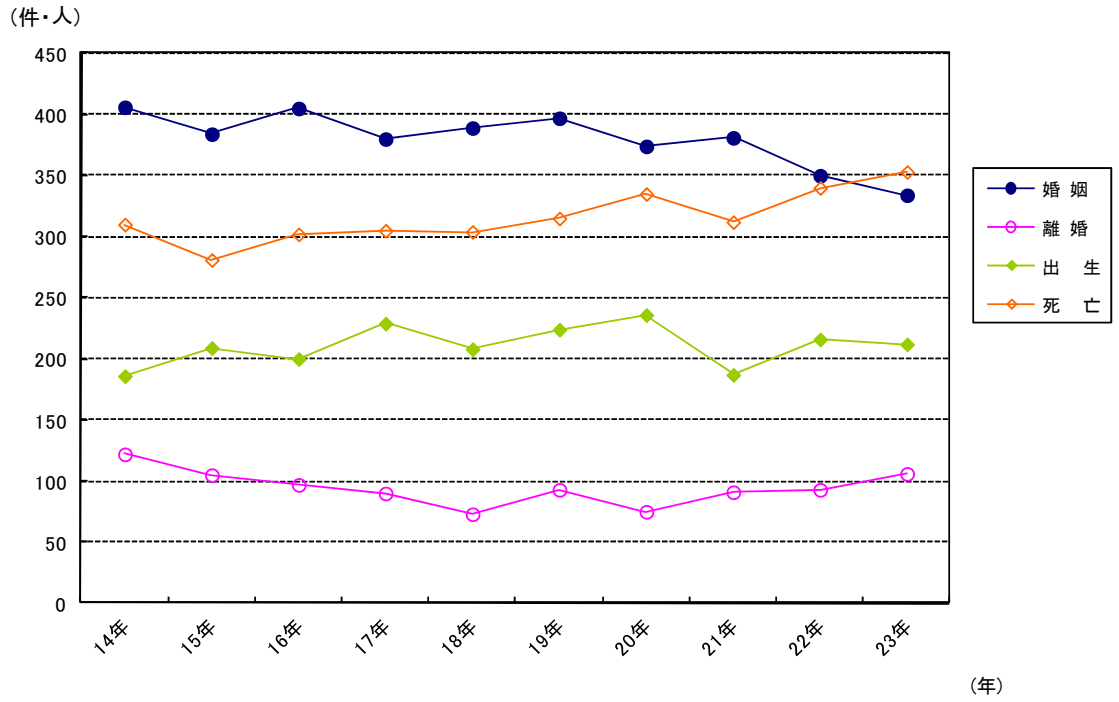

6-G. 人口の社会動態

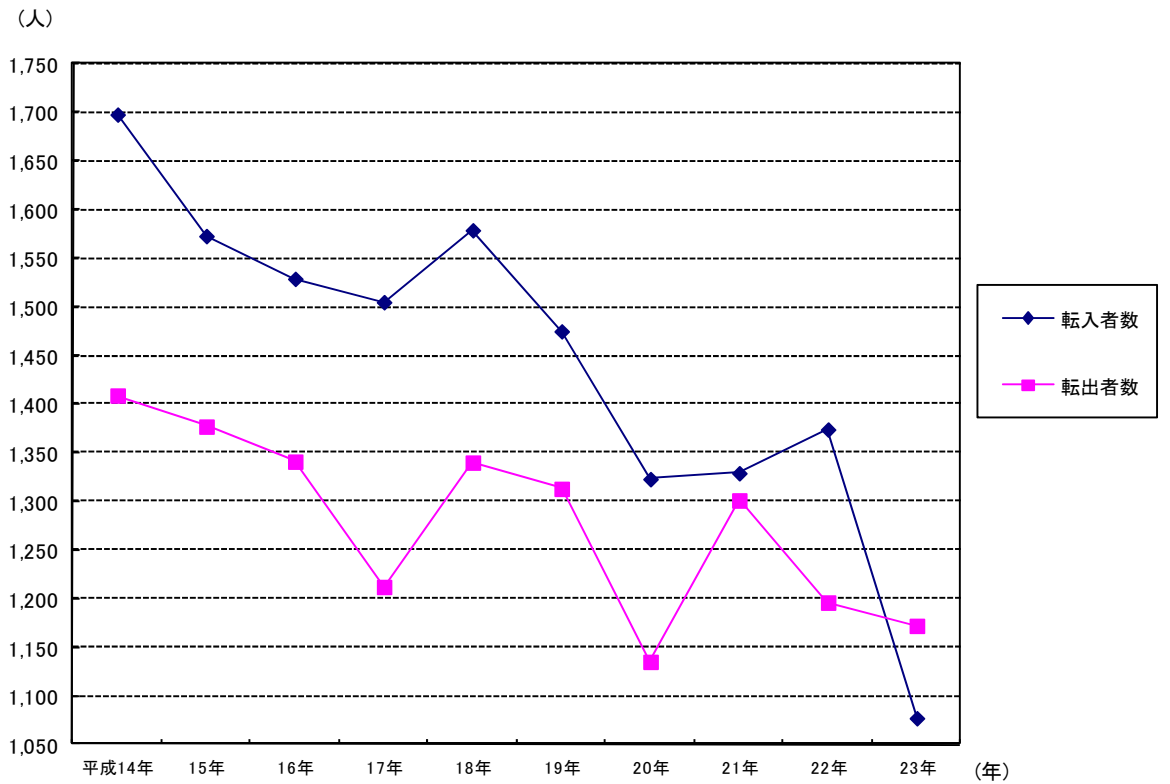

7. 年齢(各歳・5歳階級)別、人口異動

単位:人

(平成23年中)

年 齢	増加人口	自然減 (死亡)	社会増減		年 齢	増加人口	自然減 (死亡)	社会増減	
			転入	転出				転入	転出
総 数	△ 109	353	1,238	1,230					
0 ～ 4	242	1	107	69	50 ～ 54	7	4	47	36
0	212	1	25	17	50	4	1	12	7
1	10	0	30	20	51	4	1	12	7
2	8	0	19	11	52	2	0	10	8
3	14	0	21	7	53	1	1	9	7
4	△ 2	0	12	14	54	△ 4	1	4	7
5 ～ 9	36	0	62	26	55 ～ 59	△ 7	8	45	44
5	10	0	14	4	55	△ 2	1	9	10
6	15	0	25	10	56	2	1	10	7
7	2	0	7	5	57	1	1	11	9
8	3	0	7	4	58	0	0	6	6
9	6	0	9	3	59	△ 8	5	9	12
10 ～ 14	9	0	33	24	60 ～ 64	△ 25	19	50	56
10	5	0	8	3	60	△ 7	4	10	13
11	1	0	5	4	61	△ 4	1	11	14
12	4	0	11	7	62	△ 5	3	9	11
13	1	0	6	5	63	0	7	16	9
14	△ 2	0	3	5	64	△ 9	4	4	9
15 ～ 19	△ 7	0	40	47	65 ～ 69	△ 33	31	37	39
15	△ 3	0	6	9	65	△ 9	7	8	10
16	△ 2	0	5	7	66	△ 9	6	6	9
17	△ 1	0	3	4	67	△ 6	6	5	5
18	△ 3	0	11	14	68	△ 5	5	10	10
19	2	0	15	13	69	△ 4	7	8	5
20 ～ 24	△ 19	0	125	144	70 ～ 74	△ 37	32	16	21
20	△ 11	0	8	19	70	△ 15	10	3	8
21	10	0	25	15	71	△ 8	6	0	2
22	△ 15	0	25	40	72	△ 4	6	4	2
23	△ 14	0	27	41	73	△ 9	6	2	5
24	11	0	40	29	74	△ 1	4	7	4
25 ～ 29	△ 67	1	157	223	75 ～ 79	△ 55	49	15	21
25	△ 15	0	35	50	75	△ 12	8	3	7
26	△ 23	0	23	46	76	△ 2	4	3	1
27	△ 9	0	30	39	77	△ 8	9	5	4
28	△ 16	1	34	49	78	△ 17	14	3	6
29	△ 4	0	35	39	79	△ 16	14	1	3
30 ～ 34	△ 9	0	159	168	80 ～ 84	△ 67	66	14	15
30	△ 3	0	30	33	80	△ 19	16	2	5
31	8	0	41	33	81	△ 11	11	3	3
32	△ 7	0	25	32	82	△ 7	10	5	2
33	△ 11	0	29	40	83	△ 13	11	2	4
34	4	0	34	30	84	△ 17	18	2	1
35 ～ 39	13	3	151	135	85 ～ 89	△ 55	60	12	7
35	8	2	38	28	85	△ 12	11	1	2
36	11	0	34	23	86	△ 9	9	1	1
37	4	1	29	24	87	△ 8	11	4	1
38	△ 3	0	26	29	88	△ 15	15	2	2
39	△ 7	0	24	31	89	△ 11	14	4	1
40 ～ 44	18	3	109	88	90 ～ 94	△ 43	42	5	6
40	14	0	35	21	90	△ 13	10	3	6
41	△ 2	1	17	18	91	△ 14	14	0	0
42	2	0	24	22	92	△ 5	5	0	0
43	9	0	23	14	93	△ 5	5	0	0
44	△ 5	2	10	13	94	△ 6	8	2	0
45 ～ 49	△ 9	3	54	60	95 ～ 99	△ 29	28	0	1
45	△ 5	0	12	17	95	△ 4	4	0	0
46	△ 5	0	7	12	96	△ 4	4	0	0
47	4	0	16	12	97	△ 8	8	0	0
48	1	3	14	10	98	△ 9	8	0	1
49	△ 4	0	5	9	99	△ 4	4	0	0
※ 自然増減:出生者数 212人					100以上	△ 3	3	0	0

《資料:神奈川県年齢別人口統計調査》

8. 年齢(各歳・5歳階級)別、男女別人口

単位:人

(平成24年1月1日現在)

年 齢	計	男	女	年 齢	計	男	女
総 数	32,935	16,092	16,843	50 ~ 54	1,873	907	966
0 ~ 4	1,181	608	573	50	367	175	192
0	219	119	100	51	361	185	176
1	235	115	120	52	395	176	219
2	207	100	107	53	352	179	173
3	267	138	129	54	398	192	206
4	253	136	117	55 ~ 59	2,144	1,005	1,139
5 ~ 9	1,387	696	691	55	389	180	209
5	255	138	117	56	415	197	218
6	278	124	154	57	401	214	187
7	272	136	136	58	460	203	257
8	290	147	143	59	479	211	268
9	292	151	141	60 ~ 64	3,121	1,522	1,599
10 ~ 14	1,499	774	725	60	506	266	240
10	286	154	132	61	569	266	303
11	314	164	150	62	656	321	335
12	293	147	146	63	674	318	356
13	308	152	156	64	716	351	365
14	298	157	141	65以上	9,037	4,038	4,999
15 ~ 19	1,432	751	681	65 ~ 69	2,600	1,281	1,319
15	302	162	140	65	510	266	244
16	280	142	138	66	446	213	233
17	311	172	139	67	494	239	255
18	282	153	129	68	563	255	308
19	257	122	135	69	587	308	279
20 ~ 24	1,344	670	674	70 ~ 74	2,282	1,120	1,162
20	240	125	115	70	524	265	259
21	259	122	137	71	475	226	249
22	249	132	117	72	424	207	217
23	277	133	144	73	404	202	202
24	319	158	161	74	455	220	235
25 ~ 29	1,395	706	689	75 ~ 79	1,728	785	943
25	273	137	136	75	383	169	214
26	287	142	145	76	392	179	213
27	289	140	149	77	331	137	194
28	272	150	122	78	326	162	164
29	274	137	137	79	296	138	158
30 ~ 34	1,690	873	817	80 ~ 84	1,242	510	732
30	306	158	148	80	290	126	164
31	322	181	141	81	259	110	149
32	295	145	150	82	223	95	128
33	357	196	161	83	267	110	157
34	410	193	217	84	203	69	134
35 ~ 39	2,235	1,131	1,104	85 ~ 89	717	228	489
35	386	200	186	85	181	71	110
36	426	226	200	86	171	62	109
37	471	235	236	87	140	39	101
38	467	238	229	88	110	24	86
39	485	232	253	89	115	32	83
40 ~ 44	2,524	1,271	1,253	90 ~ 94	342	80	262
40	533	257	276	90	93	21	72
41	496	241	255	91	87	21	66
42	483	243	240	92	68	17	51
43	514	261	253	93	50	11	39
44	498	269	229	94	44	10	34
45 ~ 49	2,052	1,125	927	95 ~ 99	112	32	80
45	353	200	153	95	41	11	30
46	443	251	192	96	29	9	20
47	429	227	202	97	18	8	10
48	429	237	192	98	11	0	11
49	398	210	188	99	13	4	9
				100以上	14	2	12
				年齢不詳	21	15	6

《資料: 神奈川県年齢別人口統計調査》

9. 人口ピラミッド

平成 24 年 1 月 1 日現在

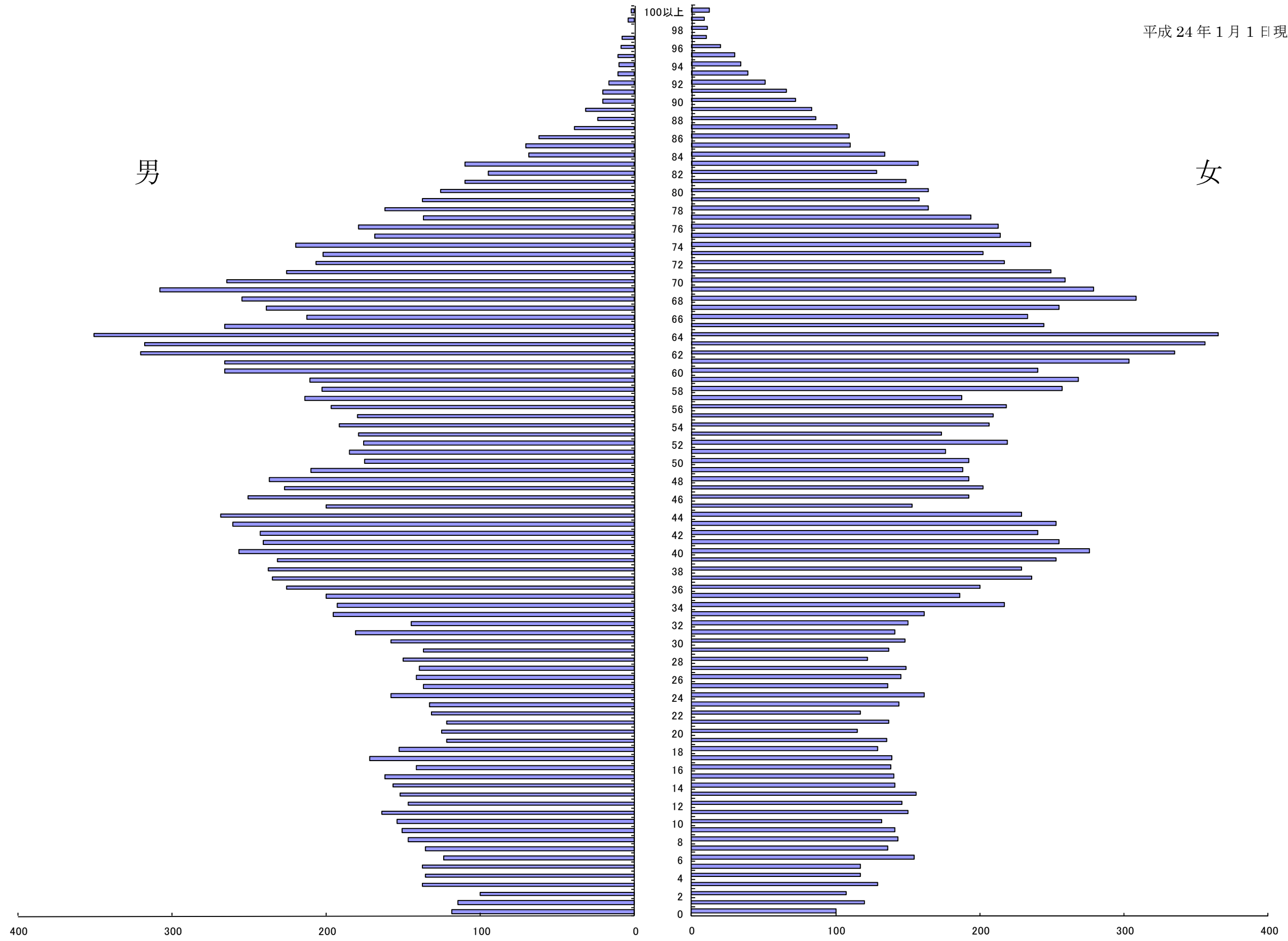

10. 字別人口の推移

(各年10月1日現在)

字 名	平成20年				平成21年				平成22年				平成23年			
	世帯数	人 口			世帯数	人 口			世帯数	人 口			世帯数	人 口		
		総 数	男	女		総 数	男	女		総 数	男	女		総 数	男	女
	戸	人	人	人	戸	人	人	人	戸	人	人	人	戸	人	人	人
高 麗	1,005	2,567	1,284	1,283	1,000	2,552	1,270	1,282	940	2,519	1,260	1,259	951	2,519	1,261	1,258
東 町	685	1,905	914	991	710	1,891	915	976	725	1,945	950	995	733	1,960	965	995
大 磯	2,752	7,030	3,406	3,624	2,754	6,885	3,351	3,534	2,716	6,878	3,358	3,520	2,714	6,821	3,339	3,482
東 小 磯	1,153	2,971	1,431	1,540	1,171	3,058	1,446	1,612	1,174	2,991	1,423	1,568	1,182	2,972	1,416	1,556
西 小 磯	1,522	4,061	1,949	2,112	1,547	4,125	1,988	2,137	1,545	4,149	2,010	2,139	1,588	4,209	2,047	2,162
国 府 新 宿	1,203	3,236	1,569	1,667	1,217	3,217	1,554	1,663	1,208	3,334	1,595	1,739	1,895	5,226	2,564	2,662
国 府 本 郷	1,907	5,144	2,539	2,605	1,952	5,653	2,771	2,882	1,889	5,252	2,577	2,675	1,252	3,397	1,636	1,761
月 京	284	774	388	386	281	775	386	389	289	782	386	396	847	2,085	1,070	1,015
生 沢	751	2,030	1,037	993	773	1,622	842	780	849	2,106	1,085	1,021	128	345	172	173
寺 坂	124	360	172	188	126	359	174	185	124	359	174	185	104	465	213	252
虫 窪	83	477	222	255	69	454	216	238	105	469	214	255	85	211	111	100
黒 岩	84	206	106	100	88	211	108	103	89	214	110	104	55	157	71	86
西 久 保	57	189	93	96	57	177	89	88	55	163	77	86	710	1,874	893	981
石 神 台	704	1,887	902	985	714	1,880	892	988	708	1,871	891	980	297	745	364	381
合 計	12,314	32,837	16,012	16,825	12,459	32,859	16,002	16,857	12,416	33,032	16,110	16,922	12,541	32,986	16,122	16,864

《資料：国勢調査、神奈川県町丁字別人口統計調査》

(注)平成22年の数値は「国勢調査」による数値

11. 地区別人口の推移

(各年10月1日現在)

地区名	平成20年				平成21年				平成22年				平成23年			
	世帯数	人 口			世帯数	人 口			世帯数	人 口			世帯数	人 口		
		総 数	男	女		総 数	男	女		総 数	男	女		総 数	男	女
高 麗	世帯 1,005	人 2,567	人 1,284	人 1,283	世帯 1,000	人 2,552	人 1,270	人 1,282	世帯 979	人 —	人 —	人 —	世帯 990	人 —	人 —	人 —
東 町	685	1,905	914	991	710	1,891	915	976	710	—	—	—	718	—	—	—
長 者 町	538	1,368	685	683	551	1,366	686	680	547	—	—	—	555	—	—	—
山 王 町	931	2,354	1,124	1,230	933	2,345	1,114	1,231	936	—	—	—	922	—	—	—
神 明 町	256	742	359	383	252	736	358	378	258	—	—	—	261	—	—	—
北 本 町	139	337	162	175	139	333	160	173	135	—	—	—	137	—	—	—
北 下 町	274	724	349	375	274	717	351	366	275	—	—	—	276	—	—	—
南 本 町	102	280	141	139	92	280	145	135	80	—	—	—	85	—	—	—
南 下 町	197	506	259	247	196	481	243	238	194	—	—	—	192	—	—	—
茶 屋 町	215	479	221	258	212	469	219	250	208	—	—	—	200	—	—	—
裡 道	62	146	68	78	67	158	75	83	67	—	—	—	70	—	—	—
台 町	1,186	3,046	1,458	1,588	1,204	3,058	1,446	1,612	1,221	—	—	—	1,229	—	—	—
西小磯東	1,033	2,735	1,338	1,397	1,050	2,768	1,354	1,414	1,071	—	—	—	1,097	—	—	—
西小磯西	494	1,347	624	723	502	1,357	634	723	499	—	—	—	516	—	—	—
国府新宿	1,203	3,236	1,569	1,667	1,217	3,217	1,554	1,663	1,242	—	—	—	1,248	—	—	—
中 丸	985	2,614	1,301	1,313	1,003	2,634	1,301	1,333	1,019	—	—	—	1,016	—	—	—
馬 場	1,064	2,957	1,442	1,515	1,091	3,019	1,470	1,549	1,094	—	—	—	1,141	—	—	—
月 京	284	774	388	386	281	775	386	389	294	—	—	—	292	—	—	—
生 沢	609	1,601	831	770	631	1,622	842	780	660	—	—	—	664	—	—	—
寺 坂	124	360	172	188	126	359	174	185	131	—	—	—	130	—	—	—
虫 窪	83	477	222	255	69	454	216	238	65	—	—	—	61	—	—	—
黒 岩	84	206	106	100	88	211	108	103	88	—	—	—	88	—	—	—
西 久 保	57	189	93	96	57	177	89	88	58	—	—	—	60	—	—	—
石 神 台	704	1,887	902	985	714	1,880	892	988	716	—	—	—	724	—	—	—
合 計	12,314	32,837	16,012	16,825	12,459	32,859	16,002	16,857	12,547	—	—	—	12,672	—	—	—

《資料：国勢調査、神奈川県地区別人口統計調査》

(注)平成22年・平成23年の数値は、平成17年国勢調査の数値を基礎としている

(注)平成22年度国勢調査の調査項目が変更となり、地区別・男女別人口が把握できないため、世帯数のみ公表。

3 国 勢 調 査

(平成 12 年 10 月 1 日)

(平成 17 年 10 月 1 日)

(平成 22 年 10 月 1 日)

12. 年齢(5歳階級)男女別人口 年次別

単位:人

(各年10月1日現在)

年齢 (5歳階級)	平成7年			平成12年			平成17年			平成22年		
	計	男	女	計	男	女	計	男	女	計	男	女
総数	32,285	15,845	16,440	32,259	15,807	16,452	32,590	15,878	16,712	33,032	16,110	16,922
0～4歳	1,077	550	527	1,130	573	557	1,166	598	568	1,163	588	575
5～9歳	1,438	709	729	1,277	663	614	1,356	692	664	1,399	708	691
10～14歳	1,933	1,016	917	1,561	788	773	1,376	731	645	1,489	766	723
15～19歳	2,209	1,157	1,052	1,887	980	907	1,522	743	779	1,381	721	660
20～24歳	2,604	1,334	1,270	1,982	997	985	1,745	869	876	1,414	697	717
25～29歳	2,045	1,093	952	2,171	1,119	1,052	1,858	975	883	1,493	772	721
30～34歳	1,670	875	795	2,030	1,073	957	2,122	1,080	1,042	1,802	927	875
35～39歳	1,721	845	876	1,814	946	868	2,122	1,087	1,035	2,366	1,188	1,178
40～44歳	2,198	1,055	1,143	1,839	897	942	1,921	1,012	909	2,344	1,207	1,137
45～49歳	3,029	1,480	1,549	2,250	1,093	1,157	1,912	929	983	2,018	1,066	952
50～54歳	2,723	1,373	1,350	3,072	1,512	1,560	2,314	1,116	1,198	1,910	911	999
55～59歳	2,392	1,175	1,217	2,686	1,332	1,354	3,057	1,496	1,561	2,318	1,123	1,195
60～64歳	2,000	995	1,005	2,369	1,167	1,202	2,687	1,344	1,343	3,104	1,526	1,578
65～69歳	1,745	826	919	1,925	940	985	2,287	1,110	1,177	2,686	1,316	1,370
70～74歳	1,259	518	741	1,638	767	871	1,827	861	966	2,147	1,029	1,118
75～79歳	1,009	381	628	1,129	436	693	1,447	649	798	1,653	756	897
80～84歳	724	292	432	786	278	508	926	317	609	1,202	493	709
85～89歳	356	125	231	477	162	315	576	165	411	682	196	486
90～94歳	122	36	86	170	60	110	274	78	196	331	78	253
95～99歳	29	10	19	31	5	26	63	12	51	97	26	71
100歳以上	2	—	2	4	1	3	7	0	7	12	1	11
不詳	0	—	—	31	18	13	25	14	11	21	15	6

《資料:国勢調査(小地域集計 第3表)》

URL: <http://www.e-stat.go.jp/SG1/estat/List.do?bid=000001036649&cycode=0>

13. 人口集中地区(DIDs)の人口、人口増減、面積及び人口密度

(平成22年10月1日現在)

地 域	人 口		平成17年～22年の人口増減		面積 平成22年	人口密度 (1km ² 当たり) 平成22年
	平成17年	平成22年	実 数	率		
	人	人	人	%	km ²	人
総数	28,310	29,127	817	2.9	5.79	5,030.6
DIDs I	16,720	17,037	317	1.9	3.23	5,274.6
DIDs II	11,590	12,090	500	4.3	2.56	4,722.7

《資料:国勢調査(第2巻 人口等基本集計結果 第1表)》

人口集中地区

人口集中地区は、昭和28年の町村合併促進法及び昭和31年の新市町村建設促進法による町村合併や新市の創設などにより市部地域が拡大され、市部・郡部別の地域表章が必ずしも都市的地域と農村的地域の特質を明瞭に示さなくなったため、この都市的地域の特質を明らかにする統計上の地域単位として、昭和35年国勢調査から新たに設定されたものである。

平成22年国勢調査の「人口集中地区」は、以下の3点を条件に設定されたものです。

- (1) 平成22年国勢調査基本単位区を基礎単位地域とする。
- (2) 市区町村の境域内で人口密度の高い基本単位区(原則として人口密度が1平方km当たり4,000人以上)が隣接していること。
- (3) それらの地域の人口が平成22年国勢調査時に5,000人以上を有すること。

14. 男女別人口及び世帯の種類(2区分)別世帯数

(平成22年10月1日現在)

人 口			世帯数		
総 数	男	女	総 数	一般世帯	施設等の世帯
人	人	人	世帯	世帯	世帯
33,032	16,110	16,922	12,416	12,392	24

《資料:国勢調査(第2巻 人口等基本集計結果 第1表)》

(注) 世帯数の総数は種類不詳を含む

15. 配偶関係(4区分)、年齢(5歳階級)、男女別15歳以上人口

単位:人

(平成22年10月1日現在)

年齢 (5歳階級)	男						女					
	総数	未婚	有配偶	死別	離別	不詳	総数	未婚	有配偶	死別	離別	不詳
総数	14,033	4,214	8,923	465	386	45	14,927	3,144	8,989	2,114	620	60
15～19歳	721	719	1	-	1	-	660	658	-	-	2	-
20～24歳	697	681	14	-	2	-	717	675	38	-	3	1
25～29歳	772	630	130	-	10	2	721	513	192	1	14	1
30～34歳	927	523	381	-	20	3	875	332	505	-	38	-
35～39歳	1,188	455	699	1	28	5	1,178	250	863	2	62	1
40～44歳	1,207	343	811	-	44	9	1,137	184	873	9	65	6
45～49歳	1,066	263	751	5	44	3	952	111	766	15	58	2
50～54歳	911	171	700	3	36	1	999	82	825	23	67	2
55～59歳	1,123	167	880	14	57	5	1,195	74	1,014	43	63	1
60～64歳	1,526	138	1,282	44	61	1	1,578	79	1,310	95	89	5
65～69歳	1,316	63	1,131	73	43	6	1,370	50	1,058	204	53	5
70～74歳	1,029	41	899	62	21	6	1,118	43	731	299	37	8
75～79歳	756	10	655	77	12	2	897	40	469	360	26	2
80～84歳	493	7	388	91	5	2	709	26	241	411	22	9
85～89歳	196	2	146	47	1	-	486	21	82	359	16	8
90～94歳	78	1	45	31	1	-	253	4	20	218	5	6
95～99歳	26	-	10	16	-	-	71	2	2	65	-	2
100歳以上	1	-	-	1	-	-	11	-	-	10	-	1

《資料:国勢調査(人口等基本集計 第5-2表)》

URL:<http://www.e-stat.go.jp/SG1/estat/List.do?bid=000001035002&cycode=0>

(注) 総数に配偶関係「不詳」を含む

(注) 配偶関係は、届出の有無にかかわらず、実際の状態により、次のとおり区分した。

未婚 - まだ結婚したことのない人

有配偶 - 現在、妻または夫のある人

なお、内縁関係にある人も含まれる

死別 - 妻または夫と死別して独身の人

離別 - 妻または夫と離別して独身の人

16. 世帯人員(10区分)別一般世帯数、一般世帯人員及び1世帯当たり人員

単位:人

(平成22年10月1日現在)

総数	世帯構成人数										世帯 人数	1世帯 あたり 人員
	1	2	3	4	5	6	7	8	9	10 以上		
12,392	2,684	3,940	2,677	2,045	732	242	57	12	3	-	32,409	2.62

《資料：国勢調査(人口等基本集計 第7表)》

URL: <http://www.e-stat.go.jp/SG1/estat/List.do?bid=000001035002&cycode=0>

(注)世帯人員とは、世帯を構成する各人(世帯員)を合わせた数。

17. 施設等の世帯の種類(6区分)、世帯人員(4区分)別施設等の世帯数及び施設等の世帯人員

(平成22年10月1日現在)

区 分	施設等の総 数(世帯・人)	寮・寄宿舎 の学生生徒	病院・療養 所の入院者	社会施設の 入所者	自衛隊営舎 内居住者	矯正施設の 入所者	その他
	世帯	世帯	世帯	世帯	世帯	世帯	世帯
世帯数	24	-	1	18	-	-	5
(うちDIDs の世帯数)	(17)	-	(1)	(11)	-	-	(5)
	人	人	人	人	人	人	人
世帯人数	623	-	39	579	-	-	5
(うちDIDs の世帯数)	(339)	-	(39)	(295)	-	-	(5)

《資料：国勢調査(人口等基本集計 第7表)》

URL: <http://www.e-stat.go.jp/SG1/estat/List.do?bid=000001036649&cycode=0>

- (注) 1. 社会施設の入所者…老人ホーム、肢体不自由者更正施設などの入所者の集まり
2. 矯正施設の入所者…刑務所及び拘置所の収容者並びに少年院及び婦人補導員の在院者の集まり
3. その他……………住居不定者や陸上に住所を有しない船舶乗組員など

18. 昼夜間人口

(平成17年10月1日現在)

区 分	夜間(常住)人口			昼間人口			昼夜間人口比 夜間人口100人 当たり	
	平成12年	平成17年		平成12年	平成17年		平成7年	平成12年
		人口	増減率		人口	増減率		
	人	人	%	人	人	%	%	%
	32,288	32,565	1.0	23,913	24,824	3.8	74	76

《資料：国勢調査(第6巻第1表)》

(注)「夜間人口」はその地域に普段住んでいる人口。

(注)「昼間人口」は夜間人口は通勤、通学による地域間の人口移動を加減した人口。

(注)「増減率」は平成12年と平成17年を比較した数値。

(注)昼間人口は、「従業地・通学地による人口」に該当し、従業地・通学地による人口・産業等集計にて平成24年6月以降公表予定

19. 住居の種類、住宅の所有の関係(6区分)別一般世帯数、 一般世帯人員、1世帯当たり人員

(平成22年10月1日現在)

住居の種類(2区分)、 住宅の所有の関係(6区分)	世帯数	世帯人員	1世帯 当たり 人員
	世帯	人	人
総数	12,392	32,409	2.62
住宅に住む一般世帯数	12,112	32,092	2.65
主世帯	11,973	31,796	2.66
持ち家	9,847	27,238	2.77
公営・公団・公社の借家	16	26	1.63
民間借家	1,999	4,288	2.15
給与住宅	111	244	2.20
間借り	139	296	2.13
その他の一般世帯	280	317	1.13

《資料: 国勢調査(小地域集計 第7表)》

URL: <http://www.e-stat.go.jp/SG1/estat/List.do?bid=000001036649&cycode=0>

(注) 一般世帯とは、次のものをいう。

(1) 住居と生計を共にしている人々の集まり又は一戸を構えて住んでいる単身者。

ただし、これらの世帯と住居を共にする単身の住み込みの雇人については、人数に関係なく雇主の世帯に含める。

(2) 上記の世帯と住居を共にし、別に生計を維持している間借りの単身者又は下宿屋などに下宿している単身者。

(注) 世帯人員とは、世帯を構成する各人(世帯員)を合わせた数。

20. 住宅の建て方(7区分)別住宅に住む一主世帯数、 主世帯人員及び1世帯当たりの人員

(平成22年10月1日現在)

住居の建て方 (6区分)	主 世 帯		
	世帯数	世帯人員	1世帯 当たり 人員
総 数	世帯 11,973	人 31,793	人 2.66
一戸建	9,812	27,222	2.77
長屋建	295	740	2.51
共同住宅	1,841	3,780	2.05
1、2階	973	1,851	1.90
3～5階	823	1,838	2.23
6階以上	45	91	2.02
その他	22	51	2.32

《資料: 国勢調査(小地域集計 第8表)》

URL: <http://www.e-stat.go.jp/SG1/estat/List.do?bid=000001036649&cycode=0>

(注) 主世帯とは、持ち家、公営の借家、公団・公社の借家、民営の借家、給与住宅である。

(注) 住宅に住む一般世帯に間借りしている一般世帯を含む。

(注) 世帯数、世帯人数の総数に「不詳」を含む

21. 世帯の家族類型(22 区分) 別一般世帯数、一般世帯人員(6 歳未満、18 歳未満の親族のいる一般世帯)

単位: 世帯、人

(平成22年10月1日現在)

区 分	一 般 世 帯																			非親族 世帯	単独 世帯
	総 数	親族世帯																			
		総 数	核家族世帯						そ の 他 の 親 族 世 帯												
			総 数	夫婦 のみの 世帯	夫婦と 子供か らなる 世帯	男親と 子供か らなる 世帯	女親と 子供か らなる 世帯	総 数	夫婦と 両親か らなる 世帯	夫婦と ひとり 親から なる 世帯	夫婦、 子供と 両親か らなる 世帯	夫婦、 子供と ひとり 親から なる 世帯	夫婦と他の 親族(親、 子供を含ま ない)から なる世帯	夫婦、子供 と他の親族 (親を含まな い)からなる 世帯	夫婦、親と他 の親族(子供 を含まない) からなる世帯	夫婦、子供、 親と他の親 族からなる 世帯	兄弟姉 妹のみ からなる 世帯	他に分類 されない 親族世帯			
世帯数(世帯)	12,386	9,635	8,322	3,065	4,187	192	878	1,313	46	161	199	483	30	129	19	55	66	125	67	2,684	
一般世帯人員(人)	32,397	29,524	23,764	6,130	15,109	452	2,073	5,760	184	483	1,148	2,258	94	584	94	352	138	425	189	2,684	
(再 掲)																					
6歳未満の親族 のいる世帯の数(世 帯)	1,093	1,088	931	-	890	2	39	157	-	-	50	50	1	23	2	22	-	9	5	-	
6歳未満の親族 のいる世帯の人員 (人)	4,398	4,369	3,527	-	3,408	6	113	842	-	-	282	245	3	109	17	148	-	38	29	-	
18歳未満の親族 のいる世帯の数 (人)	2,852	2,837	2,303	-	2,103	23	177	534	-	-	135	204	3	85	4	46	-	57	13	2	
18歳未満の親族 のいる世帯の人員 (人)	11,519	11,456	8,716	-	8,139	65	512	2,740	-	-	790	1,006	9	393	27	299	-	216	61	2	

《資料: 国勢調査(人口等基本集計 第10表)》

URL: <http://www.e-stat.go.jp/SG1/estat/List.do?bid=000001035002&cycode=0>

(注) **親族世帯**…二人以上の世帯員から成る世帯のうち、世帯主と親族関係にある世帯員のみからなる世帯
非親族世帯…二人以上の世帯員から成る世帯のうち、世帯主と親族関係にない人がいる世帯
単独世帯…世帯人員が一人の世帯。

22. 住居の種類・住宅の所有の関係(6区分)別一般世帯数、
一般世帯人員、65歳以上世帯人員及び1世帯当たり人員

(平成22年10月1日現在)

住居の種類(2区分)、 住宅の所有の関係(5区分)	世帯数	世帯人員	1世帯 当たり 人員
	世帯	人	人
65歳以上親族のいる住宅に住む 一般世帯	5,772	14,479	2.51
住宅に住む一般世帯	5,761	14,460	2.51
主世帯	5,715	14,385	2.52
持ち家	5,208	13,431	2.58
公営・公団・公社の借家	15	24	1.60
民間借家	481	905	1.88
給与住宅	11	25	2.27
間借り	46	75	1.63
その他の一般世帯	11	19	1.73

《資料:国勢調査(人口等基本集計 第34-2表)》

URL: <http://www.e-stat.go.jp/SG1/estat/List.do?bid=000001035002&cycode=0>

(注) **居住室**…居間、茶の間、寝室、客間、書斎、応接室、仏間、食事室など居住用の室をいい、玄関、台所(炊事場)、便所、浴室、廊下、農家の土間などや、店、事務室、旅館の客室など営業用の室は含まれない。
なお、ダイニング・キッチン(台所兼食事室)は、流しや調理台を除いた広さが3畳(4.95㎡)以上の場合には、居住室に含まれる。

(注) 一般世帯とは、次のものをいう。

(1) 住居と生計を共にしている人々の集まり又は一戸を構えて住んでいる単身者。

ただし、これらの世帯と住居を共にする単身の住み込みの雇人については、人数に関係なく雇主の世帯に含める。

(2) 上記の世帯と住居を共にし、別に生計を維持している間借りの単身者又は下宿屋などに下宿している単身者。

(注) 世帯人員とは、世帯を構成する各人(世帯員)を合わせた数。

23. 住宅の建て方(6区分)別住宅に住む65歳以上親族のいる主世帯数及び主世帯人員

(平成22年10月1日現在)

区 分	総 数	一戸建	長屋建	共同住宅				その他
				総 数	1・2階	3～5階	6階以上	
一般世帯数	世帯 5,761	世帯 5,187	世帯 61	世帯 503	世帯 166	世帯 315	世帯 22	世帯 10
一般世帯人員	人 14,460	人 13,373	人 124	人 940	人 275	人 627	人 38	人 23
主世帯数	世帯 5,715	世帯 5,148	世帯 59	世帯 499	世帯 163	世帯 314	世帯 22	世帯 9
主世帯人員	人 14,385	人 13,310	人 120	人 934	人 270	人 626	人 38	人 21

《資料:国勢調査(人口等基本集計 第37-2表)》

URL: <http://www.e-stat.go.jp/SG1/estat/List.do?bid=000001035002&cycode=0>

(注) 一般世帯とは、次のものをいう。

(1) 住居と生計を共にしている人々の集まり又は一戸を構えて住んでいる単身者。

ただし、これらの世帯と住居を共にする単身の住み込みの雇人については、人数に関係なく雇主の世帯に含める。

(2) 上記の世帯と住居を共にし、別に生計を維持している間借りの単身者又は下宿屋などに下宿している単身者。

(注) 世帯人員とは、世帯を構成する各人(世帯員)を合わせた数。

(注) 主世帯とは、持ち家、公営の借家、公団・公社の借家、民営の借家、給与住宅である。

24. 年齢(5歳階級)、男女別高齢単身者数

(平成22年10月1日現在)

高齢単身者の男女	総数	65～69歳	70～74歳	75～79歳	80～84歳	85歳以上	(再掲) 60歳以上
65歳以上の高齢者単身者数	1,182	274	255	232	215	206	1,182
男	338	124	82	51	48	33	338
女	844	150	173	181	167	173	844

《資料:国勢調査(人口等基本集計 第16-2表)》

URL:<http://www.e-stat.go.jp/SG1/estat/List.do?bid=000001035002&cycode=0>

25. 夫の年齢(5歳階級)、妻の年齢(5歳階級)別高齢夫婦世帯数

単位:世帯

(平成22年10月1日現在)

夫の年齢 (5歳階級)	妻が60歳以上							妻が 60歳未満
	総数	60～64歳	65～69歳	70～74歳	75～79歳	80～84歳	85歳以上	
総数	1,757	320	561	429	270	125	52	52
65～69歳	522	261	229	24	6	2	-	44
70～74歳	541	53	277	184	24	1	2	3
75～79歳	366	5	50	182	118	9	2	5
80～84歳	218	1	5	37	107	65	3	-
85歳以上	110	-	-	2	15	48	45	-

《資料:国勢調査(人口等基本集計 第38表)》

URL:<http://www.e-stat.go.jp/SG1/estat/List.do?bid=000001035002&cycode=0>

26. 常住地又は従業地・通学地による利用交通手段(9区分)

単位:人

(平成12年10月1日現在)

利用交通手段	常住地による15歳以上自宅外就業者・通学者					従業地・通学地による15歳以上 自宅外就業者・通学者数			
	総数	自市区町村で従業・通学	自市内他区で従業・通学	県内他市区町村で従業・通学	他県で従業・通学	総数	自市内他区に常住	県内他市区町村に常住	他県に常住
総数	15,795	3,310	—	9,974	2,511	7,544	—	4,136	98
徒歩だけ	923	900	—	21	2	915	—	13	2
鉄道・電車	6,597	96	—	4,134	2,367	896	—	729	71
乗合バス	2,872	193	—	2,079	600	735	—	521	21
勤め先・学校のバス	145	7	—	102	36	38	—	31	—
自家用車	5,583	888	—	4,396	299	3,192	—	2,280	24
ハイヤー・タクシー	80	—	—	34	46	9	—	8	1
オートバイ	1,133	298	—	682	153	591	—	289	4
自転車	2,756	898	—	1,554	304	1,792	—	881	13
その他	188	57	—	101	30	98	—	39	2

《資料：国勢調査(第6巻第11表)》

(注) 利用交通手段には不詳を含む。

複数回答であるので、利用交通手段9区分を足しあげたものとは必ずしも一致しない。

(注)10年に1度の調査のため、平成22年国勢調査結果が国から公表された後に掲載する

27. 流入・流出市区町村別 15歳以上就業者及び通学者

単位:人

(平成17年10月1日現在)

市区町村 他都道府県	流 出			流 入		
	総 数	就業者	通学者	総 数	就業者	通学者
総 数	12,078	10,641	1,437	4,386	3,873	513
県 内 他 市 町 村	9,610	8,555	1,055	4,292	3,780	512
横 浜 市	1,480	1,280	200	134	134	-
川 崎 市	226	202	24	16	16	-
横 須 賀 市	39	35	4	-	-	-
平 塚 市	3,439	3,122	317	1,903	1,516	387
鎌 倉 市	211	160	51	36	36	-
藤 沢 市	673	560	113	132	128	4
小 田 原 市	956	825	131	464	438	26
茅 ヶ 崎 市	407	364	43	192	183	9
逗 子 市	14	10	4	-	-	-
相 模 原 市	88	55	33	15	15	-
秦 野 市	282	272	10	238	235	3
厚 木 市	292	273	19	57	57	-
大 和 市	51	51	-	30	29	1
伊 勢 原 市	301	282	19	158	156	2
海 老 名 市	59	57	2	15	15	-
座 間 市	15	15	-	-	-	-
南 足 柄 市	49	49	-	61	58	3
綾 瀬 市	29	27	2	-	-	-
寒 川 町	113	113	-	45	40	5
二 宮 町	488	421	67	553	497	56
中 井 町	169	169	-	74	68	6
大 井 町	44	44	-	34	30	4
松 田 町	26	18	8	23	22	1
開 成 町	28	28	-	14	12	2
箱 根 町	69	64	5	-	-	-
真 鶴 町	-	-	-	17	17	-
湯 河 原 町	23	23	-	23	21	2
愛 川 町	18	18	-	-	-	-
そ の 他 の 市 町 村	21	18	3	58	57	1
他 県	2,468	2,086	382	94	93	1
東 京 都	2,258	1,904	354	45	45	-
特 別 区 部	2,050	1,816	234	24	24	-
八 王 子 市	58	15	43	-	-	-
武 蔵 野 市	10	8	2	-	-	-
町 田 市	72	31	41	12	12	-
そ の 他 の 市 町 村	68	34	34	9	9	-
埼 玉 県	31	23	8	-	-	-
千 葉 県	30	22	8	-	-	-
静 岡 県	77	71	6	27	27	-
そ の 他 の 県	72	66	6	22	21	1

《資料：国勢調査(第6巻第2表、第3表)》

(注)平成22年国勢調査結果は、平成24年6月以降公表予定

28. 産業(大分類)、年齢(5歳階級)別 15歳以上就業者(総数及び雇用者)

単位:人

(平成17年10月1日現在)

男女年齢 (5歳階級)	総数																		雇用者																				
	総数	第1次産業				第2次産業				第3次産業										総数	第1次産業				第2次産業				第3次産業										分類不能
		農業	林業	漁業	計	鉱業	建設業	製造業	計	電気・ガス熱供給	運輸・通信業	卸売・小売業・飲・宿	金融・保険業	不動産業	サービス業	公務(他に分類されない)	計	分類不能	農業		林業	漁業	計	鉱業	建設業	製造業	計	電気・ガス・熱供給・水道業	運輸・通信業	卸売・小売業・飲食店	金融・保険業	不動産業	サービス業	公務(他に分類されない)	計	分類不能			
総数	15,421	467	0	28	495	4	925	2,666	3,595	80	1,231	3,511	399	281	5,010	587	11,099	232	13,129	53	0	7	60	4	683	2,555	3,242	80	1,169	2,906	375	228	4,272	587	9,617	210			
15~19	206	1	0	0	1	0	3	18	21	0	6	143	1	0	29	0	179	5	205	1	0	0	1	0	3	18	21	0	6	143	1	0	28	0	178	5			
20~24	1,073	7	0	2	9	0	41	150	191	0	72	362	20	11	376	12	853	20	1,042	3	0	0	3	0	35	149	184	0	72	352	20	10	369	12	835	20			
25~29	1,481	8	0	1	9	0	76	262	338	10	164	323	47	15	499	45	1,103	31	1,430	2	0	0	2	0	65	257	322	10	163	312	47	15	483	45	1,075	31			
30~34	1,530	5	0	1	6	0	108	300	408	11	183	321	34	26	469	52	1,096	20	1,417	3	0	1	4	0	83	294	377	11	177	289	32	25	431	52	1,017	19			
35~39	1,556	15	0	6	21	1	102	323	426	13	136	324	51	20	466	74	1,084	25	1,419	5	0	3	8	1	83	316	400	13	131	295	51	15	408	74	987	24			
40~44	1,489	17	0	1	18	1	72	303	376	7	136	278	51	27	507	69	1,075	20	1,303	4	0	0	4	1	49	295	345	7	124	239	48	25	424	69	936	18			
45~49	1,478	23	0	1	24	0	78	247	325	12	122	301	52	14	541	68	1,110	19	1,286	2	0	0	2	0	60	240	300	12	115	252	50	14	456	68	967	17			
50~54	1,743	36	0	1	37	1	115	330	446	12	114	374	57	23	569	92	1,241	19	1,498	6	0	1	7	1	83	318	402	12	101	308	54	20	485	92	1,072	17			
55~59	2,113	45	0	0	45	0	143	401	544	12	171	458	46	42	666	102	1,497	27	1,790	8	0	0	8	0	105	385	490	12	159	354	41	35	566	102	1,269	23			
60~64	1,292	58	0	3	61	1	102	186	289	3	79	314	20	35	436	39	926	16	983	7	0	0	7	1	65	169	235	3	74	215	17	28	351	39	727	14			
65~69	741	79	0	6	85	0	51	77	128	0	35	170	12	30	252	21	520	8	466	8	0	2	10	0	31	63	94	0	35	96	9	21	172	21	354	8			
70~74	384	77	0	3	80	0	22	43	65	0	8	76	2	20	116	9	231	8	175	2	0	0	2	0	13	31	44	0	8	29	1	12	66	9	125	4			
75~79	209	61	0	2	63	0	11	15	26	0	3	36	4	7	56	4	110	10	72	1	0	0	1	0	7	13	20	0	2	12	2	2	23	4	45	6			
80~84	86	28	0	1	29	0	0	7	7	0	2	17	1	8	21	0	49	1	31	1	0	0	1	0	0	5	5	0	2	8	1	4	9	0	24	1			
85歳以上	40	7	0	0	7	0	1	4	5	0	0	14	1	3	7	0	25	3	12	0	0	0	0	0	1	2	3	0	0	2	1	2	1	0	6	3			
(再掲)																																							
65歳以上	1,460	252	0	12	264	0	85	146	231	0	48	313	20	68	452	34	935	30	756	12	0	2	14	0	52	114	166	0	47	147	14	41	271	34	554	22			
65~74	1,125	156	0	9	165	0	73	120	193	0	43	246	14	50	368	30	751	16	641	10	0	2	12	0	44	94	138	0	43	125	10	33	238	30	479	12			
75歳以上	335	96	0	3	99	0	12	26	38	0	5	67	6	18	84	4	184	14	115	2	0	0	2	0	8	20	28	0	4	22	4	8	33	4	75	10			

《資料：国勢調査(報告書非掲載表)》

(注) 総務省統計局のホームページにて公開されている「平成17年国勢調査 第2次基本集計結果(14神奈川県)統計表

報告書非掲載表第3表(<http://www.e-stat.go.jp/SG1/estat/List.do?bid=000001005147&cycode=0>)を出典とする。

(注) 平成22年国勢調査結果は、平成24年6月以降公表予定

4 事業所

29. 事業所の推移

〔平成8・13・18年は10月1日現在、平成11年は7月1日現在
平成16年は6月1日現在〕

産業大分類	平成8年		平成11年		平成13年		平成16年		平成18年	
	事業所数	従業者数	事業所数	従業者数	事業所数	従業者数	事業所数	従業者数	事業所数	従業者数
総数	1,315	8,627	1,262	7,633	1,274	8,952	1,199	7,540	1,247	8,530
農業	3	23	3	31	4	33	4	30	4	37
林業・狩猟業	-	-	-	-	-	-	-	-	-	-
漁業・水産養殖業	-	-	-	-	-	-	-	-	-	-
鉱業	-	-	-	-	-	-	-	-	-	-
建設業	132	651	123	588	119	552	113	523	113	523
製造業	67	1,003	56	747	56	695	48	743	45	708
卸売業・小売業	443	2,627	434	2,868	428	2,996	312	2,033	309	1,982
金融・保険業	19	191	22	192	24	194	23	179	20	158
不動産業	171	317	185	339	185	351	284	485	271	512
運輸・通信業	24	414	21	380	25	389	23	261	23	302
電気・ガス・水道熱供給業	1	9	-	-	1	10	-	-	1	7
サービス業	442	3,068	418	2,488	419	3,415	392	3,286	448	4,012
公務	13	324	-	-	13	317	-	-	13	289

《資料：事業所・企業統計調査》

(注) 平成11年・16年調査(簡易調査)は、民営事業所の数値。

農業・林業・漁業の個人経営の事業所は、含まない。

(注) 事業所・企業統計調査は、平成18年の調査を最後とし、経済センサスに統合。

29-G1. 事業所数の推移

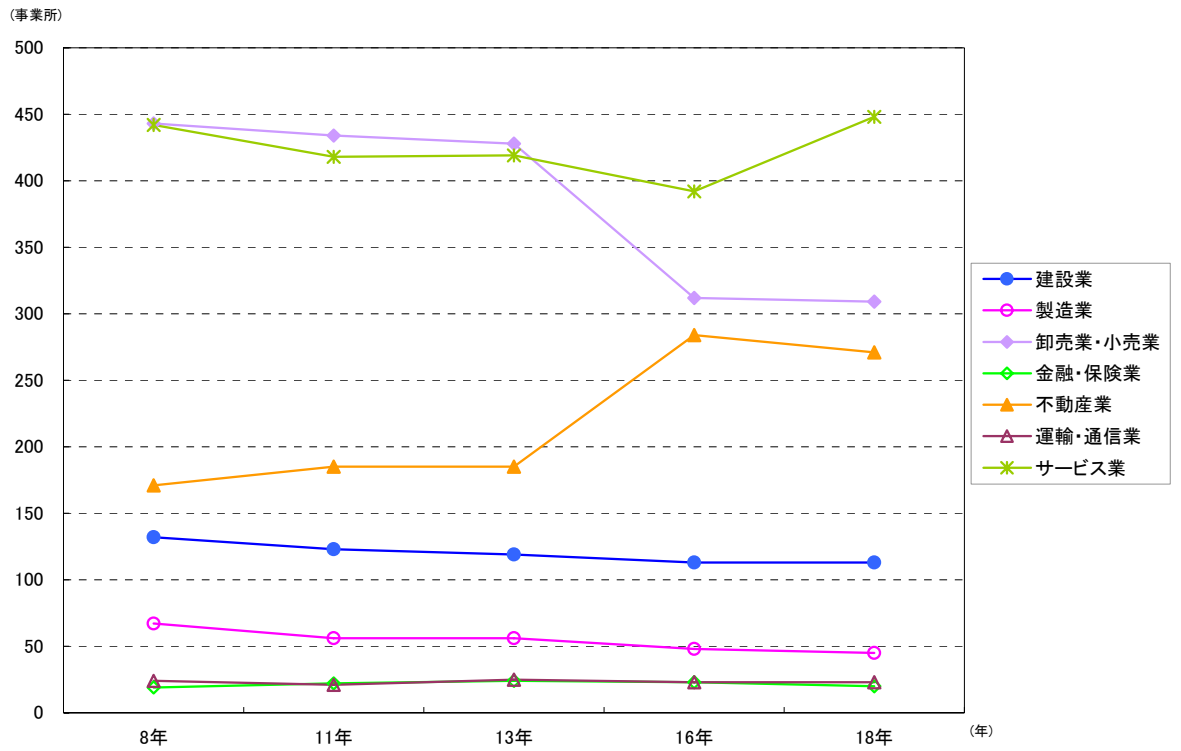

29-G2. 事業所従業者数の推移

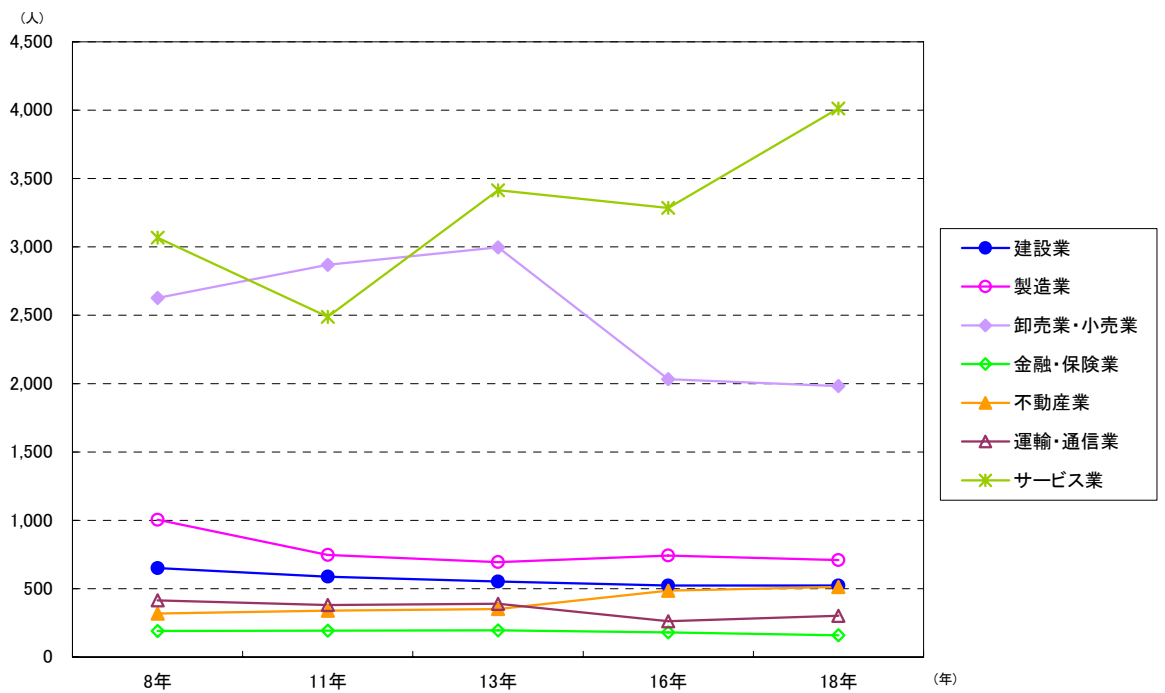

30. 経営組織別事業所及び従業者数

(平成18年10月1日現在)

	民 営		うち個人		うち法人			
	事業所数	従業者数	事業所数	従業者数	事業所数	従業者数	うち会社	
	事業所数	従業者数	事業所数	従業者数	事業所数	従業者数	事業所数	従業者数
総 数	1,202	7,711	703	1,498	495	6,139	415	4,824

《資料：事業所・企業統計調査(第25表)》

(注) 事業所・企業統計調査は、平成18年の調査を最後とし、経済センサスに統合。

31. 商業の推移

昭和60年は5月1日現在
昭和63年・平成9・14・16・19年は6月1日現在
平成3・6・11年は7月1日現在

年 次	総 数			卸 売 業			小 売 業		
	事業所数	就業者数	年間販売額	事業所数	就業者数	年間商品販売額	事業所数	就業者数	年間商品販売額
	店	人	万円	店	人	万円	店	人	万円
昭和 60年	349	1,402	2,269,031	33	260	831,353	316	1,142	1,437,678
63年	367	1,728	2,960,479	39	422	1,438,214	328	1,306	1,522,265
平成 3年	364	1,588	3,840,733	37	353	1,951,653	327	1,235	1,889,080
6年	353	1,728	3,807,788	37	366	1,902,430	316	1,362	1,905,358
9年	352	1,836	3,461,555	36	255	1,299,336	316	1,581	2,162,219
11年	355	1,985	3,122,298	46	373	1,202,477	309	1,612	1,919,821
14年	314	1,925	3,549,217	37	301	1,181,843	277	1,624	2,367,374
16年	312	2,077	3,511,989	44	369	1,087,275	268	1,708	2,424,714
19年	290	1,955	3,297,184	47	310	1,022,443	243	1,645	2,274,741

《資料：商業統計調査》

(注) 平成11年調査までは、就業者数ではなく、従業者数の数値を掲載しています。

「就業者」は、従業者に「臨時雇用者」及び「他からの派遣従業者」を併せ、「従業者・臨時雇用者のうち他への派遣従業者」を除いたもので算出しています。

(注) 平成21年商業統計調査は、平成24年経済センサス-活動調査の中で実施。次回の調査は、平成26年に実施予定

31-G1. 商業事業所数の推移

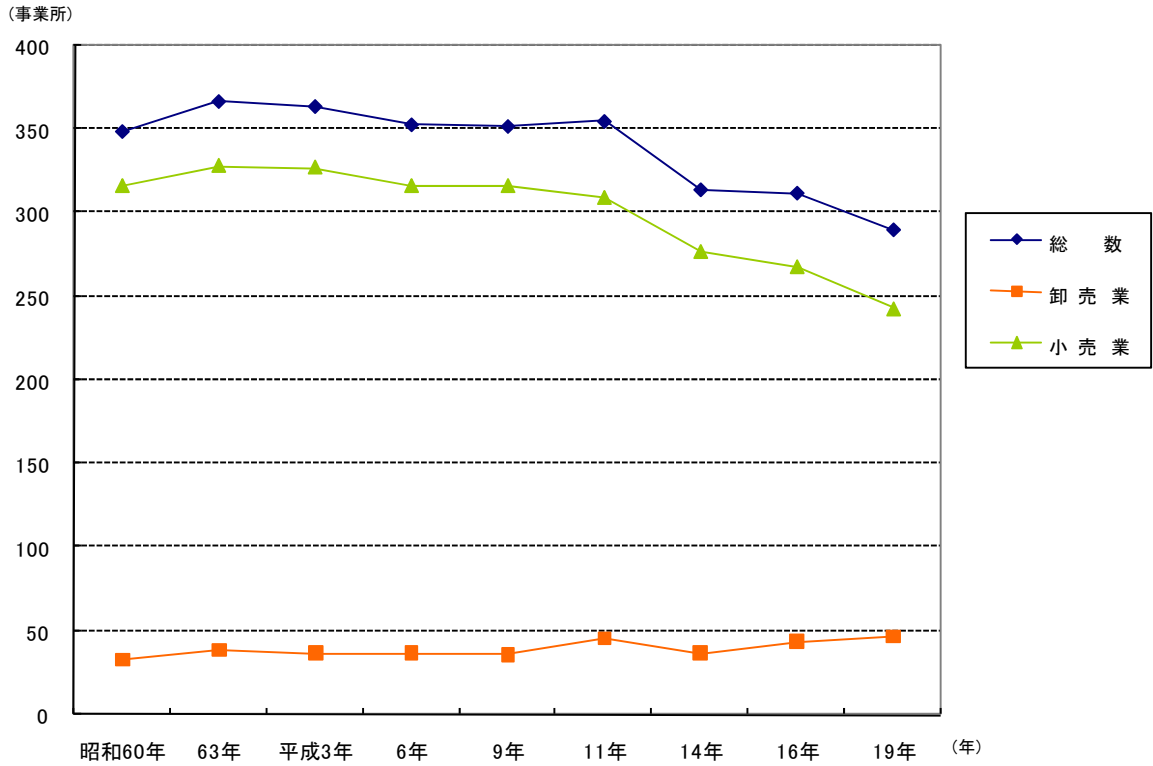

31-G2. 商業事業所従業者数の推移

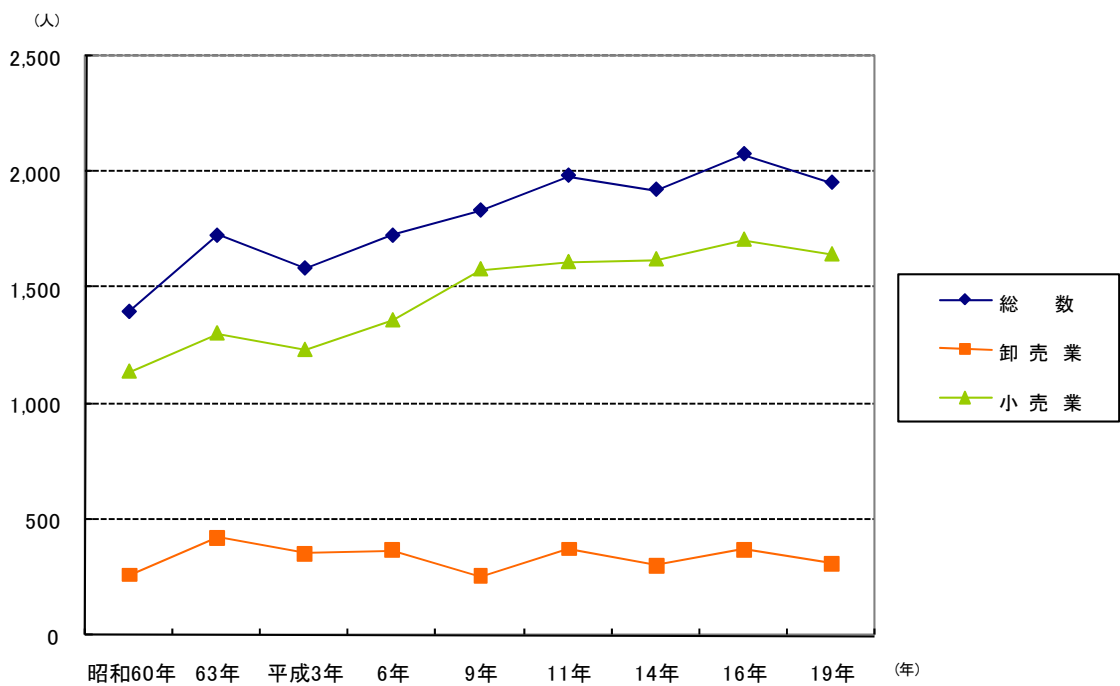

31-G3. 年間商品販売額の推移

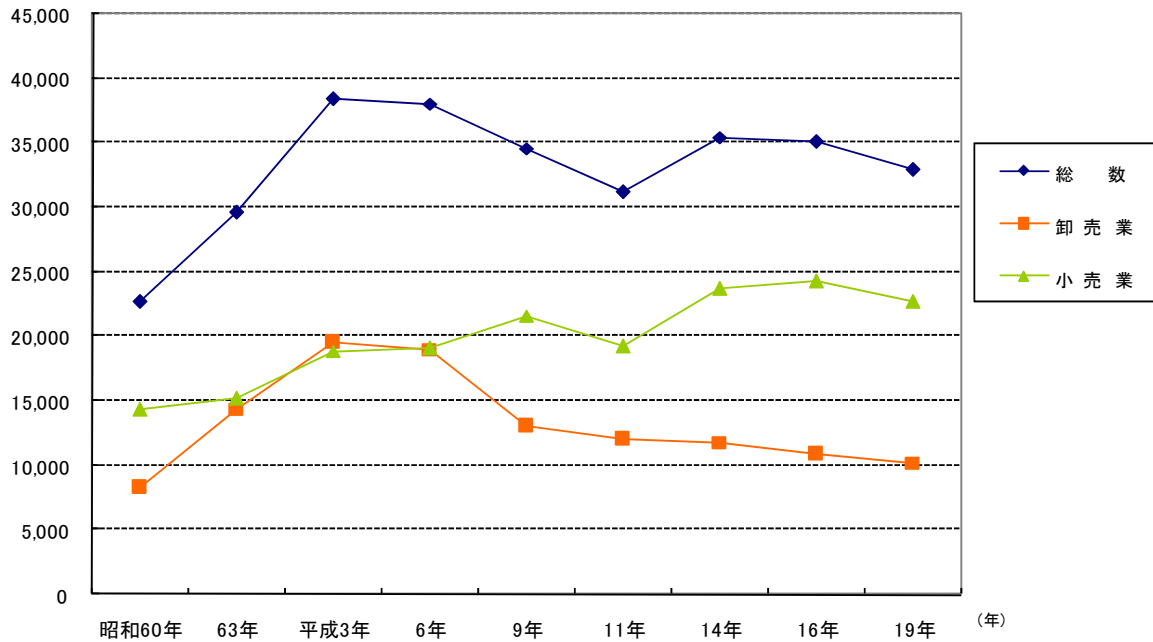

32. 卸売業・小売業増減率(事業所数、就業者数、売り場面積及び年間商品販売額)

〔平成11年は7月1日現在
平成14・16・19年は6月1日現在〕

区 分		総 数	卸売業	小売業
事 業 所 数	平成14年 店	314	37	277
	平成16年 店	312	44	268
	平成19年 店	290	47	243
	増減率 %	△ 7.05	6.82	△ 9.33
就 業 者 数	平成14年 人	1,925	301	1,624
	平成16年 人	2,077	369	1,708
	平成19年 人	1,955	310	1,645
	増減率 %	△ 5.87	△ 15.99	△ 3.69
売 場 面 積	平成14年 m ²	23,648	-	23,648
	平成16年 m ²	22,755	-	22,755
	平成19年 m ²	20,928	-	20,928
	増減率 %	△ 8.03	-	△ 8.03
年 間 商 品 販 売 額	平成14年 万円	3,549,217	1,181,843	2,367,374
	平成16年 万円	3,511,989	1,087,275	2,424,714
	平成19年 万円	3,297,184	1,022,443	2,274,741
	増減率 %	△ 6.12	△ 5.96	△ 6.19

《資料:商業統計調査》

(注) 増減率は平成16年と19年を比較した数値。

(注) 平成21年商業統計調査は、平成24年経済センサス-活動調査の中で実施。次回の調査は、平成26年に実施予定

5 製造業

33-G1. 製造業事業所数の推移

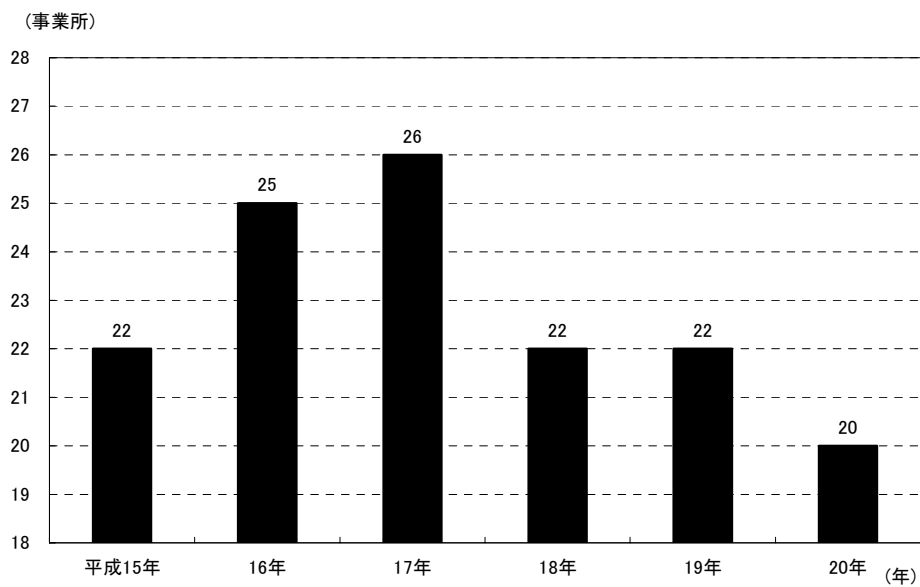

33-G2. 製造業従業者数の推移

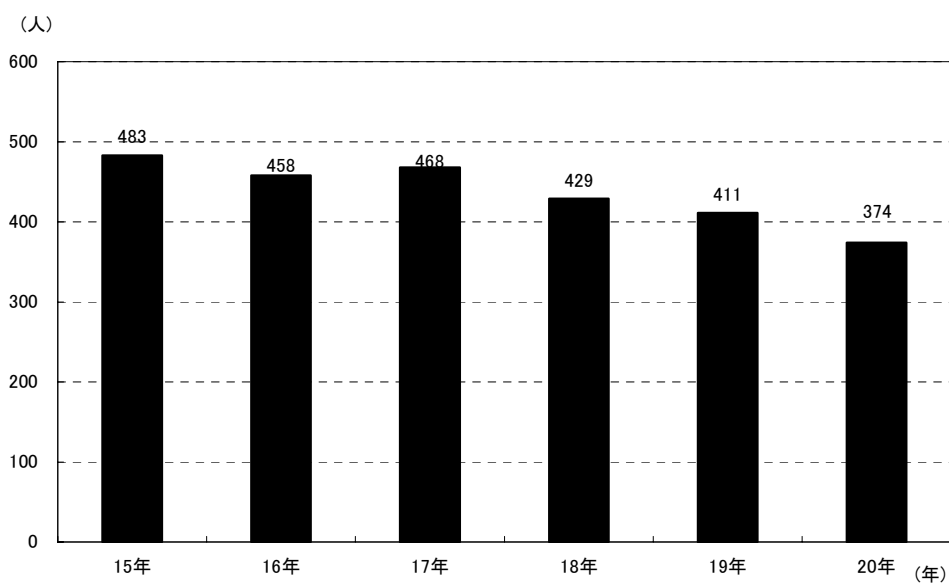

33-G3. 製造業現金給与額の推移

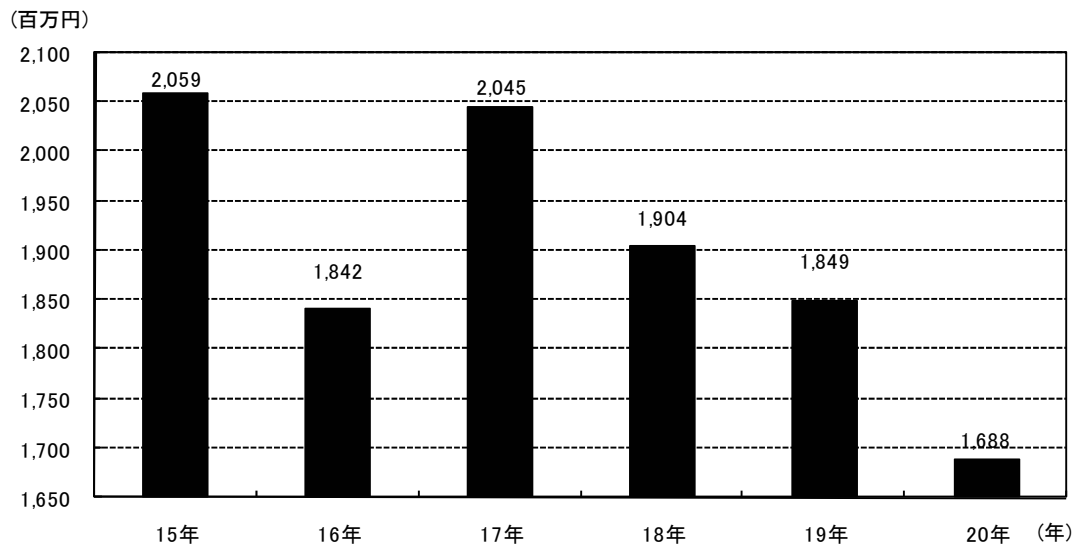

33. 産業(中分類)別事業所数、従業者数、現金給与額及び原材料使用額等

(各年12月31日現在及び年中)

区 分	事業所数	従業者数						臨時雇用者数		年間延従業者数	現金給与額			原材料使用額等							
		総 数	常用労働者		個人事業主・家族従業者		総 額				常 用 労働者	その他	総 額	原材料使用額	燃 料 使用額	電 力 使用額	委 託 生産費	製造等に関連する外注費	転売した商品の仕入額		
			男	女	男	女		男	女											男	女
	店	人	人	人	人	人	人	人	人	人	百万円	百万円	百万円	百万円	百万円	百万円	百万円	百万円	百万円	百万円	百万円
	平成17年	26	468	279	186	2	1	-	-	5,649	2,045	X	X	5,280	X	X	X	X	-	-	
	平成18年	22	429	272	155	2	-	-	-	5,167	1,904	X	X	4,263	X	X	X	X	-	-	
	平成19年	22	411	273	136	2	-	-	-	5,042	1,849	X	X	5,040	X	X	X	X	X	X	
	平成20年	20	374	350	133	2	-	3	1	6,171	1,688	X	X	3,822	X	X	X	X	X	X	
	平成21年	21	366	216	54	2	-	0	1	4,114	1,483	X	X	2,996	X	X	X	X	X	X	
	平成22年	15	442	350	90	2	-	2	0	6,171	2,534	X	X	2,515	X	X	X	X	X	-	
09 食	料	5	14	8	5	1	-	1	-	540	78	78	-	153	153	-	-	-	-	-	
10 飲	料	-	-	-	-	-	-	-	-	-	-	-	-	-	-	-	-	-	-	-	
11 織	維	-	-	-	-	-	-	-	-	-	-	-	-	-	-	-	-	-	-	-	
12 木	材	-	-	-	-	-	-	-	-	-	-	-	-	-	-	-	-	-	-	-	
13 家	具	-	-	-	-	-	-	-	-	-	-	-	-	-	-	-	-	-	-	-	
14 紙	製 品	1	3	1	1	1	-	-	-	36	X	X	-	X	X	-	-	-	-	-	
15 印	刷	-	-	-	-	-	-	-	-	-	-	-	-	-	-	-	-	-	-	-	
16 化	学	-	0	-	-	-	-	-	-	-	-	-	-	-	-	-	-	-	-	-	
17 石	油	-	-	-	-	-	-	-	-	-	-	-	-	-	-	-	-	-	-	-	
18 プ	ラスチック	1	-	5	2	-	-	-	-	168	X	X	-	X	X	-	-	-	-	-	
19 ゴ	ム	-	-	-	-	-	-	-	-	-	-	-	-	-	-	-	-	-	-	-	
20 な	めし	-	-	-	-	-	-	-	-	-	-	-	-	-	-	-	-	-	-	-	
21 窯	業	1	4	3	1	-	-	-	-	48	X	X	-	X	X	-	-	-	-	-	
22 鉄	鋼	-	-	-	-	-	-	-	-	-	-	-	-	-	-	-	-	-	-	-	
23 非	鉄	-	-	-	-	-	-	-	-	-	-	-	-	-	-	-	-	-	-	-	
24 金	属 製 品	-	0	-	-	-	-	-	-	-	-	-	-	-	-	-	-	-	-	-	
25 は	ん 用 機 器	1	3	3	-	-	-	-	-	48	X	X	-	X	X	-	-	-	-	-	
26 生	産 用 機 器	1	6	4	2	-	-	-	-	144	X	X	-	X	X	-	-	-	-	-	
27 業	務 用 機 器	-	-	-	-	-	-	-	-	-	-	-	-	-	-	-	-	-	-	-	
28 電	子 部 品	2	385	316	69	-	-	-	-	4,911	X	X	X	X	X	X	X	X	X	-	
29 電	気 機 器	-	-	-	-	-	-	-	-	-	-	-	-	-	-	-	-	-	-	-	
30 情	報 機 器	-	0	-	-	-	-	-	-	-	-	-	-	-	-	-	-	-	-	-	
31 輸	送 機 器	1	11	5	6	-	-	-	1	132	X	X	-	X	X	-	-	-	-	-	
32 そ	の 他 製 品	2	14	5	4	-	-	-	-	144	X	X	-	X	X	-	-	-	-	-	

《資料：工業統計調査》

(注) 従業者4人以上の事業所の数値

原材料使用額等は、1年間における原材料使用額、燃料使用額、電力使用額、委託生産費、製造等に関連する外注費及び転売した商品の仕入額

①原材料使用額…主要原材料、補助材料、購入部分品、容器、包装材料、工場維持用の材料及び消耗品等の使用額で、原材料として使用した石炭、石油等も含む。また、下請工場等に原材料を支給して製造加工を行なった場合には、支給した原材料額も含む

②電力使用額…購入した電力の使用額で、自家発電は含まない

③委託生産費…原材料又は中間製品を他の企業の工場等に支給して、製造又は加工を委託した場合、これに支払った加工費及び支払うべき加工賃

④製造等に関連する外注費…生産設備の保守・点検・修理、機械・装置の操作、製品に組み込まれるソフトウェアの開発など、事業所収入に直接関連する外注費

⑤転売した商品の仕入額…実際に売り上げた転売品(他から仕入れて又は受け入れてそのまま販売したもの)に対応する仕入額

(注) ④、⑤については平成19年調査からの新規項目

(注) 平成19年以降は、原材料使用額について、事業所において製造以外の活動をしている場合、それにかかった原材料なども含む

(注) 工業統計調査は、経済センサスの実施されない年に実施

燃料使用額…①生産段階での使用額、荷物運搬用及び暖房用の燃料費、購入ガスの料金、自家発電用の燃料費などを記入

②同じ企業に属する2店以上の事業所に送電している自家用火力発電所が使用した石炭、石油などの使用額は、1年間の「製造品出荷額等」のもっとも多かった事業所でまとめて記入

③仕入れてそのまま販売するものは含まない

電力使用額…事業所の購入電力の使用額を記入

①電灯用を含む ②自家発電分は除く

委託生産費…①原材料又はその事業所の製品を他企業の事業所に支給して、製造加工を委託した場合の加工賃を記入

②原材料を支給しないで、他の事業所に製造を依頼した注文製造品の買取代金は含まない

34. 産業(中分類)別在庫額、製造品出荷額等、生産額、付加価値額、粗付加価値額及び減価償却額

単位:百万円

(各年中)

区 分	在庫額(30人以上)								製造品出荷額等				生産額 (年間)	付 加 価値額	粗付加 価値額	減 価 償却額 (30人以上)
	年初額				年末額				総 額	製造品 出荷額	加工賃 収入額	修理料 収入額(そ の他収入 額)				
	総 額	製造品	半製品 仕掛品	原材料 燃料	総 額	製造品	半製品 仕掛品	原材料 燃料								
平成17年	X	X	X	X	X	X	X	X	7,231	7,009	222	1	7,326	1,690	1,898	X
平成18年	X	X	X	X	X	X	X	X	5,911	5,714	194	3	6,056	1,459	1,594	X
平成19年	X	X	X	X	X	X	X	X	7,056	6,760	237	60	7,287	1,953	1,967	X
平成20年	X	X	X	X	X	X	X	X	5,805	5,638	119	48	5,532	1,308	1,918	X
平成21年	X	X	X	X	X	X	X	X	4,577	4,339	126	112	4,341	942	1,534	X
平成22年	X	X	X	X	X	X	X	X	3,745	3,519	91	135	3,389	617	1,208	X
09 食	-	-	-	-	-	-	-	-	285	201	2	81	203	126	126	-
10 飲	-	-	-	-	-	-	-	-	-	-	-	-	-	-	-	-
11 織	-	-	-	-	-	-	-	-	-	-	-	-	-	-	-	-
12 木	-	-	-	-	-	-	-	-	-	-	-	-	-	-	-	-
13 家	-	-	-	-	-	-	-	-	-	-	-	-	-	-	-	-
14 紙	-	-	-	-	-	-	-	-	X	X	-	-	X	X	X	-
15 印	-	-	-	-	-	-	-	-	-	-	-	-	-	-	-	-
16 化	-	-	-	-	-	-	-	-	-	-	-	-	-	-	-	-
17 石	-	-	-	-	-	-	-	-	-	-	-	-	-	-	-	-
18 プラスチック	-	-	-	-	-	-	-	-	X	X	X	-	X	X	X	-
19 ゴム	-	-	-	-	-	-	-	-	-	-	-	-	-	-	-	-
20 なめし	-	-	-	-	-	-	-	-	-	-	-	-	-	-	-	-
21 窯	-	-	-	-	-	-	-	-	X	X	-	-	X	X	X	-
22 鉄	-	-	-	-	-	-	-	-	-	-	-	-	-	-	-	-
23 非	-	-	-	-	-	-	-	-	-	-	-	-	-	-	-	-
24 金属製	-	-	-	-	-	-	-	-	-	-	-	-	-	-	-	-
25 はん用機器	-	-	-	-	-	-	-	-	X	X	-	-	X	X	X	-
26 生産用機器	-	-	-	-	-	-	-	-	X	-	X	-	X	X	X	-
27 業務用機器	-	-	-	-	-	-	-	-	-	-	-	-	-	-	-	-
28 電子部品	X	X	X	X	X	X	X	X	X	X	X	-	X	X	X	X
29 電気機器	-	-	-	-	-	-	-	-	-	-	-	-	-	-	-	-
30 情報機器	-	-	-	-	-	-	-	-	-	-	-	-	-	-	-	-
31 輸送機器	-	-	-	-	-	-	-	-	X	X	-	X	X	X	X	-
32 その他製品	-	-	-	-	-	-	-	-	X	X	-	X	X	X	X	-

《資料:工業統計調査》

(注) 在庫額は従業員30人以上の事業所の数

製造品出荷額等…1年間における製造品出荷額、加工賃収入額、修理料収入額、製造工程から出たくず及び廃物の出荷額及びその他の収入額の合計

①製造品の出荷額とは、その事業所の所有に属する原材料によって製造されたもの(原材料を他に支給して製造させたものを含む)を年中にその事業所から出荷した場合をいう

また、次の場合も製造品出荷に含まれる。

ア 同一企業に属する他の事業所へ引き渡したものの

イ 自家使用されたもの(その事業所において最終製品として使用されたもの)

ウ 委託販売に出したもの(販売済みでないものを含み、年中に返品されたものを除く)

(注) 工業統計調査は、経済センサスの実施されない年に実施

②製造品出荷額は、工場出荷価額による。特に、

ア 国内消費税を課せられたものは、その税額を含めた工場出荷額

イ 割り引き、値引きされたものは、その分を差し引いた販売価額によっている

③加工賃収入額とは、年中に他の所有に属する主要原材料によって製造し、あるいは他の所有に属する製品又は半製品に加工、処理を加えた場合、これに対して受け取った又は受け取るべき加工賃

④その他収入額は、「農業収入」、「林業収入、漁業収入」、「鉱業収入」、「建設業収入」、「販売電力収入」、「ガス・熱供給・水道業収入」、「情報通信業収入」、「冷蔵保管料収入」、「運輸業収入」(冷蔵保管料収入を除く)、「転売収入」(仕入商品販売収入)、「製造小売収入」、「金融・保険業収入」、「不動産業収入」、「飲食店、宿泊業収入」、「医療、福祉収入」、「教育、学習支援業収入」、「修理料収入」及び「サービス業収入」の合計。(平成18年以前は「販売電力量収入」、「冷蔵保管料収入」及び「修理料収入」のみ)

35. 設備投資

単位:百万円

(各年中)

年次	事業所数	有形固定資産										リース			
		投資総額	取得額					除却額	減価償却額	建設仮勘定(30人以上)			契約額	支払額	
			取得総額	建物構築物	機械装置	その他	土地			増加額	減少額	年間増減			
平成 13年	4	X	X	X	X	X	X	X	X	X	-	-	-		
14年	2	X	X	X	X	X	X	X	X	X	-	-	-		
15年	2	X	X	X	X	X	X	X	X	X	-	-	-		
16年	1	X	X	X	X	X	X	X	X	X	X	X	X	X	X
17年	1	X	X	X	X	X	X	X	X	X	X	X	X	X	X
18年	1	X	X	X	X	X	X	X	X	X	X	X	X	X	X
19年	1	X	X	X	X	X	X	X	X	X	X	X	X	X	X
20年	1	X	X	X	X	X	X	X	X	X	X	X	X	X	X
21年	1	X	X	X	X	X	X	X	X	X	X	X	X	X	X
22年	1	X	X	X	X	X	X	X	X	X	X	X	X	X	X

《資料:工業統計調査》

(注)平成12年までは、従業者10人以上の事業所の数値。

平成13年以降は、従業者30人以上の事業所の数値。

(注)「建物」…工場、事務所、社宅、その他経営付属物(構外のものを含む)、付属設備(エレベータ、暖房・照明・通風設備など)など

「構築物」…ドック、橋、岸壁、さん橋、軌道、貯水池、坑道、煙突、その他土地に定着する土木設備、工作物、舗道、駐車場など(原価償却の対象となるものに限り、構外のものを含む)

「機械装置」…原動機類、製造加工用の機械、装置、コンベヤ、ホイスト、起重機(建物に付属するものを除く)などの運搬設備、その他付属設備(溶鉱炉、れんが窯、分溜塔など、物に物理的又は化学的变化を加える固定設備を含む)

(注)工業統計調査は、経済センサスの実施されない年に実施

「除却額」…①「土地」

ア.売却などによる除却額を記入

イ.原材料を採取したために、枯渇資産として減価償却したのも土地の除却を含む

②「有形固定資産計(土地を除く)」

ア.売却、撤去、滅失、同じ企業に属する他の事業所への引き渡しなどによる除却額を記入

イ.災害などにより部分的損失が生じ、その資産の帳簿価格が減少した場合は、その減少額を記入

「減価償却額」…減価償却費として有形固定資産勘定から控除した金額、減価償却累計額に当期分として新たに引き当てられた金額を記入

「建設仮勘定」…①建物、構築物、機械、装置、船舶、車両などの有形固定資産を建設するようときに、完成まで数年を要する場合、この建設に要した材料費、労務費、経費などを完成するまで一時的に処理する仮勘定で、完成後はそれぞれの資産勘定に振り替えられるもの

②「建設仮勘定」を設定している事業所については、1年間にこの勘定の借方に加えられた金額を「増」に、同期間内にこの勘定から有形固定資産勘定又は、他の勘定に振り替えられた金額(貸方に記入された金額の合計を「減」)に記入

③なお、小規模企業の場合は、建設仮勘定の記入の必要はほとんどないと思われる

36. 従業者規模別統計表

(平成22年12月31日現在及び年中)

規模別	事業所数	従業者数	現金 給与総額	原材料 使用額等	製造品 出荷額等	付加価値額
	店	人	百万円	百万円	百万円	百万円
総 数	15	537	2,534	2,515	3,745	617
4人 ～ 9人	7	33	X	X	X	X
10人 ～ 19人	6	74	216	242	438	186
20人 ～ 29人	1	28	X	X	X	X
30人 ～ 49人	-	-	-	-	-	-
50人 ～ 99人	-	-	-	-	-	-
100人 ～ 199人	-	-	-	-	-	-
200人 ～ 299人	-	-	-	-	-	-
300人 ～ 499人	1	402	X	X	X	X
500人 ～ 999人	-	-	-	-	-	-
1,000人以上	-	-	-	-	-	-

《資料:工業統計調査》

(注)従業者4人以上の事業所

(注)工業統計調査は、経済センサスの実施されない年に実施

37. 工業用地(従業者30人以上の事業所)

(各年12月31日現在)

年 次	敷地面積及び建築面積				
	事業所数	従業者数	敷地面積	建築面積	延建築面積
	店	人	㎡	㎡	㎡
平成 13年	4	X	X	X	X
14年	2	X	X	X	X
15年	2	X	X	X	X
16年	1	X	X	X	X
17年	1	X	X	X	X
18年	1	233	X	X	X
19年	1	227	X	X	X
20年	1	221	X	X	X
21年	1	206	X	X	X
22年	1	402	X	X	X

《資料:工業統計調査》

(注)「敷地面積」には、毎年12月31日現在において、事業所が使用(貸借を含む)している敷地の全面積(貸ビル内に事業所がある場合は、その使用床面積の比率に応じた敷地面積)を記入。

ただし、鉱区、住宅、寄宿舎、グラウンド、倉庫、その他福利厚生施設などに使用している敷地が、生産設備などのある敷地と道路(公道)、へい、さくなどにより明確に区別される場合、又はこれらの敷地の面積が何らかの方法で区別できる場合は除く。

なお、事業所の隣接地にある拡張予定地を、事業所が占用している場合は除く。

「建築面積」には、上記の「敷地面積」内にあるすべての建築物の面積の合計を記入。

なお、毎年12月31日現在建築中のものであっても、帳簿に建築仮勘定として計上したものは含む。

「延建築面積」には、上記の「敷地面積」内にあるすべての建築物の各階の面積の合計を記入。

(注)工業統計調査は、経済センサスの実施されない年に実施

38. 用水量(従業者 30 人以上の事業所)

単位: m³/日

(各年12月31日現在及び年中)

年次	事業所数	従業者数 (人)	総使用量 ①+②	淡水計 ①	水源別用水量						用途別用水量				
					公共用水		井戸水	その他	回収水	海水 ②	ボイラ 用水	原料 用水	製品処理 用水・ 洗じょう 用水	冷却 用水・ 温調 用水	その他
					工業用 水道	上水道									
平成 13年	4	X	X	X	-	X	-	-	-	-	X	X	X	X	X
14年	2	X	X	X	-	X	-	-	-	-	X	X	X	X	X
15年	2	X	X	X	-	X	-	-	-	-	X	-	X	X	X
16年	1	X	X	X	-	X	-	-	-	-	X	-	X	X	X
17年	1	X	X	X	-	X	X	X	X	-	X	X	X	X	X
18年	1	233	X	X	-	X	X	X	X	-	X	X	X	X	X
19年	1	227	X	X	-	X	X	X	X	-	X	X	X	X	X
20年	1	221	X	X	-	X	X	X	X	-	X	X	X	X	X
21年	1	206	X	X	-	X	X	X	X	-	X	X	X	X	X
22年	1	402	X	X	-	X	-	-	-	-	X	-	X	-	X

《資料: 工業統計調査》

(注) 「工業用水」: 事業所内で工業生産のために使用される水

従業者の飲料水や雑用水は含めるが、動力として使用される水は除く

「公共水道」: 都道府県又は市区町村によって経営される、工業用水道又は上水道から供給を受ける水

①「工業用水道」: 飲用に適さない工業用水を供給するもの

②「上水道」: 一般の水道のことで、人の飲用に適する水を供給するもの

「井戸水」: 浅井戸、深井戸又は湧水から取水する水

「その他の淡水」: 上記のいずれにも属さないで、次の「回収水」以外のもの、例えば、農業用水路から取水する水、他の工場・事業所から供給を受ける水

「回収水」: 事業所内で一度使用した水のうち、巡回して使用している水。ただし、回収装置(冷却塔、戻水池、沈でん池、循環装置など)を通すかどうかの有無は問わない。

(注) 工業統計調査は、経済センサスの実施されない年に実施

「ボイラ水」: ボイラ内で、蒸気を発生させるために使用される水

なお、温水ボイラで使用した水は、使用目的に応じてそれぞれの用途区分に記入

「原料用水」: 製品の製造過程において、原料としてそのまま用いられる水、あるいは製品原料の一部として添加使用される水

「製品処理用水」: 原料、半製品、製品などの浸漬溶解など物理的な処理を加えるために使用される水(パルプ製造工程におけるパルプの浸漬溶解用水、ビスコース製造工程における苛性ソーダの溶解用水、染色用水など)

「洗じょう用水」: 工場の設備又は原料・製品の洗じょう用に、使用される水

「冷却用水」: 工場の設備又は原料・製品などの冷却用に、使用される水

「温調用水」: 工場内の温度又は湿度の調整などのために、使用される水

「その他」: 上記のいずれにも属さない用水(工場内での従業者の飲料水、雑用水など)

6 農 林 業

39. 農家数・農家世帯数

(各年2月1日現在)

年次	総農家数 戸	専業 農家数 戸	兼業農家数			農家世帯員数		
			総数 戸	第1種 兼業 戸	第2種 兼業 戸	総数 人	男 人	女 人
昭和 50年	564	137	427	133	294	3,034	1,493	1,541
55年	523	98	425	138	287	2,703	1,354	1,349
60年	509	98	411	115	296	2,583	1,292	1,291
平成 2年	411	73	338	74	264	1,679	839	840
7年	357	68	289	96	193	1,654	829	825
12年	255	55	200	66	134	1,543	777	766
17年	217	70	147	45	102	903	453	450
22年	195	67	128	38	90	760	386	374

《資料:農業センサス、農林業センサス、世界農林業センサス》

(注) 農 家 ……2月1日現在の経営耕地面積が10a以上の農家を含む世帯又は経営耕地面積が10a未満であっても調査期日前1年間の農家物総販売金額が15万円以上であった世帯。(例外規定農家)

専 業 農 家 ……世帯員中に兼業従事者が(調査期日前1年間に30日以上雇用兼業に従事した者又は調査期日前1年間に販売金額が15万円以上ある自営兼業に従事した者)が1人もいない農家。

兼 業 農 家 ……世帯員中に兼業従事者が1人以上いる農家。

第 1 種 兼 業 農 家 ……農業取得を主とする兼業農家。

第 2 種 兼 業 農 家 ……農業取得を従とする兼業農家。

販 売 農 家 ……経営耕地面積が30a以上又は農産物販売金額が50万円以上の農家。

(注) 平成12年・17年は、総農家数以外は、販売農家数の数値。

40. 年齢別農業就業人口(販売農家)

単位:人

(平成22年2月1日現在)

15～ 19歳	20～ 24	25～ 29	30～ 34	35～ 39	40～ 44	45～ 49	50～ 54	55～ 59	60～ 64	65歳 以上	合計
2	3	4	5	8	11	11	21	27	39	214	345

《資料:世界農林業センサス》

農業就業人口…調査期日前1年間に自営農業のみに従事した者又は農業とそれ以外の仕事の両方に従事した者のうち、自営農業が主の者。

41. 年齢別基幹的農業従事者数(販売農家)

単位:人

(平成22年2月1日現在)

15～ 19歳	20～ 24	25～ 29	30～ 34	35～ 39	40～ 44	45～ 49	50～ 54	55～ 59	60～ 64	65歳 以上	合計
-	-	3	4	6	8	10	17	27	35	190	300

《資料:世界農林業センサス》

基幹的農業従事者……「農業を主として従事した世帯員(農業就業人口)」のうち、調査期日前1年間に主に「仕事(農業)に従事していた者」

42. 耕地種類別経営耕地面積

単位:ha

(各年2月1日現在)

区 分	経営耕地 総面積	田	畑	樹園地
昭和 50年	331	50	156	125
55年	308	41	144	123
60年	290	40	144	106
平成 2年	260	36	134	91
7年	240	28	124	87
12年	225	28	117	80
17年	176	24	84	68
22年	153	19	73	61

《資料:農業センサス、農林業センサス、世界農林業センサス》

43. 経営耕地面積規模別農家数

単位:戸

(各年2月1日現在)

区 分	計	(1) 例外 規定	0.3ha 未満	0.3～ 0.5	0.5～ 1.0	1.0～ 1.5	1.5～ 2.0	2.0～ 2.5	2.5～ 3.0	3.0～ 5.0	5.0ha 以上
昭和 60年	509	1	193	78	144	68	19	5	1	-	-
平成 2年	411	5	117	66	144	52	22	3	2	-	-
7年	357	2	91	69	116	46	21	12	-	-	-
12年	353	9	98	60	109	55	13	7	1	1	-
17年	217	-	2	50	106	42	12	4	-	-	1
22年	195	1	5	52	84	33	13	6	1	-	-

《資料:農林業センサス、世界農林業センサス》

(注) (1)は経営耕地面積が0.1ha未満で調査期日前1年間の農作物販売金額が10万円以上あった農家

44. 作物別収穫農家数・収穫面積

単位：農家数 戸、面積 a

(各年2月1日調査)

区分	水 稻		陸 稻		小 麦		大麦・裸麦		ビール麦		ひえ、あわ、 とうもろこし、きび、 その他の雑穀		ばれいしょ		かんしょ		だいず		あずき		その他の豆類		未成熟の豆類	
	収穫 農家数	収穫 面積	収穫 農家数	収穫 面積	収穫 農家数	収穫 面積	収穫 農家数	収穫 面積	収穫 農家数	収穫 面積	収穫 農家数	収穫 面積	収穫 農家数	収穫 面積	収穫 農家数	収穫 面積	収穫 農家数	収穫 面積	収穫 農家数	収穫 面積	収穫 農家数	収穫 面積	収穫 農家数	収穫 面積
昭和 50年	239	4,100	34	200	27	300	2	0	3	0	4	0	425	1,700	219	1,100	5	0	12	0	8	0	66	200
55年	190	3,500	5	0	7	100	4	0	2	0	14	100	341	1,300	175	700	3	0	7	0	26	100	74	400
60年	177	3,400	12	0	1	X	-	-	-	-	17	100	374	1,300	180	600	5	0	-	-	157	500	-	-
平成 2年	140	3,000	2	0	1	X	-	-	-	-	10	100	143	700	79	400	3	0	-	-	56	200	-	-
7年	119	2,393	4	15	X	X	-	-	-	-	9	26	169	670	110	394	6	17	-	-	72	243	-	-
12年	45	1,200	1	X	-	-	-	-	-	-	-	-	87	400	51	200	2	X	-	-	43	200	-	-
17年	57	1,375	-	-	-	-	-	-	-	-	-	-	107	279	67	178	5	7	-	-	48	143	-	-
22年	54	13	-	-	1	X	-	-	-	-	1	X	57	200	32	100	2	X	2	X	12	0	-	-

区分	茶		その他の 工芸農作物		とまと		きゅうり		な す		結球はくさい		きゃべつ		ほうれんそう		ね ぎ		たまねぎ		だいこん		にんじん	
	収穫 農家数	収穫 面積	収穫 農家数	収穫 面積	収穫 農家数	収穫 面積	収穫 農家数	収穫 面積	収穫 農家数	収穫 面積	収穫 農家数	収穫 面積	収穫 農家数	収穫 面積	収穫 農家数	収穫 面積	収穫 農家数	収穫 面積	収穫 農家数	収穫 面積	収穫 農家数	収穫 面積	収穫 農家数	収穫 面積
昭和 50年	2	0	178	800	72	200	175	500	189	200	223	500	213	1,700	161	300	405	2,900	371	2,100	350	1,300	197	1,000
55年	3	0	39	300	64	100	109	600	140	100	129	300	160	1,700	128	300	346	2,400	329	1,800	248	800	165	800
60年	7	0	1	X	116	200	175	400	194	100	191	300	185	1,600	198	300	387	2,300	372	1,700	323	700	145	500
平成 2年	-	-	-	-	32	100	47	400	45	100	56	100	154	1,900	73	200	199	1,700	196	1,100	138	600	45	200
7年	5	45	3	1	72	154	88	419	91	95	101	161	126	1,728	94	246	189	1,407	195	1,090	143	372	69	156
12年	-	-	1	X	17	100	17	100	21	100	29	100	85	1,400	33	100	101	1,000	104	900	56	300	26	100
17年	1	X	3	X	53	218	67	829	56	97	52	86	83	1,095	45	71	102	580	99	687	78	179	28	64
22年	1	-	-	-	25	-	49	-	34	-	31	-	63	-	28	-	64	-	80	-	43	-	19	-

区分	さといも		レタス		ピーマン		すいか		いちご		その他の 野 菜		花き類・花木		種苗・苗木類		飼料用作物		その他の作物	
	収穫 農家数	収穫 面積	収穫 農家数	収穫 面積	収穫 農家数	収穫 面積	収穫 農家数	収穫 面積	収穫 農家数	収穫 面積	収穫 農家数	収穫 面積	収穫 農家数	収穫 面積	収穫 農家数	収穫 面積	収穫 農家数	収穫 面積	収穫 農家数	収穫 面積
昭和 50年	337	700	65	400	19	0	13	0	4	0	88	600	-	-	-	-	-	-	-	-
55年	270	500	46	400	24	0	4	0	9	0	197	1,100	-	-	-	-	-	-	-	-
60年	337	700	47	400	46	0	8	0	12	0	180	1,000	4	0	-	-	92	3,900	4	100
平成 2年	135	300	21	200	6	0	-	-	1	X	84	700	-	-	-	-	52	3,200	2	100
7年	149	300	20	68	32	14	6	1	4	0	85	746	3	31	X	X	36	2,723	4	99
12年	43	100	7	0	3	0	-	-	1	X	52	900	9	300	2	X	27	2,100	18	1,300
17年	78	155	14	18	26	28	7	8	-	-	60	959	5	41	7	68	-	-	12	328
22年	42	-	9	-	17	-	4	-	1	-	10	-	9	4,300	-	-	-	-	7	100

《資料：農業センサス、農林業センサス、世界農林業センサス》

(注) 「収穫農家数」及び「収穫面積」は、調査期日前1年間のうちに収穫を行った総農家数及び総面積

(注) 平成12年・17年・22年については、販売農家のみ

(注) 平成22年については、収穫面積を調査していない作物があるため、その場合「-」とする

45. 果樹栽培農家数・栽培面積

単位：農家数 戸、面積 a

(各年2月1日調査)

区 分	りんご		温州みかん		その他 かんきつ類		か き		く り		う め		その他の果樹	
	収 穫 農家数	収穫 面積	収 穫 農家数	収穫 面積	収 穫 農家数	収穫 面積	収 穫 農家数	収穫 面積	収 穫 農家数	収穫 面積	収 穫 農家数	収穫 面積	収 穫 農家数	収穫 面積
昭和 50年	戸	a	戸	a	戸	a	戸	a	戸	a	戸	a	戸	a
	-	-	304	11,300	13	300	38	400	6	100	-	-	-	-
55年	-	-	302	11,400	1	X	41	300	14	100	28	300	2	X
60年	-	-	268	9,300	10	100	42	500	29	200	33	300	10	100
平成 2年	-	-	169	7,200	9	100	26	400	27	200	29	300	13	200
7年	1	X	160	6,698	5	35	33	438	32	249	25	247	14	219
12年	-	-	134	6,000	5	100	23	300	17	100	13	100	11	100
17年	-	-	124	5,137	9	182	33	330	23	155	19	112	18	94
22年	-	-	104	-	10	-	17	-	6	-	11	-	2	-

《資料：農業センサス、農林業センサス、世界農林業センサス》

(注) 「収穫農家数」及び「収穫面積」は、調査期日前1年間のうちに収穫を行った総農家数及び総面積

(注) 平成12年・17年・22年については、販売農家のみ

(注) 平成22年については、収穫面積は調査していないため「-」とする

46. 家畜飼養農家数・飼養頭羽数

(平成22年2月1日現在)

乳 用 牛		肉 用 牛		豚		採 卵 鶏	
農家数	飼養頭数	農家数	飼養頭数	農家数	飼養頭数	農家数	飼養羽数 (100羽)
13	367	3	8	-	-	-	-

《資料：世界農林業センサス》

7 漁 業

47. 経営体階層別経営体数

(各年11月1日現在)

年次	総 数	漁 船 非 使 用	漁船使用									大 型 定 置 網	小 型 定 置 網	地 び き 網	海面養殖					
			無 動 力 漁 船 の み	船 外 機 付 漁 船	動力船使用						のり養殖 漁船 非 使 用				か き 養 殖	真 珠 養 殖	真 珠 母 貝 養 殖	そ の 他 の 養 殖		
					1 ト ン 未 満	1 5 3 ト ン 未 満	3 5 ト ン 未 満	5 1 0 ト ン 未 満	1 0 5 2 0 ト ン 未 満	2 0 5 3 0 ト ン 未 満									3 0 5 5 0 ト ン 未 満	
																				1 ト ン 未 満
昭和 48年	53	-	1	-	25	16	-	1	-	-	-	1	2	7	-	-	-	-	-	-
53年	41	-	-	-	14	17	-	3	-	-	-	-	2	5	-	-	-	-	-	-
58年	32	-	-	-	7	12	1	2	1	-	-	1	1	7	-	-	-	-	-	-
63年	25	-	-	-	3	11	1	4	1	-	-	1	-	3	-	-	-	-	-	1
平成 5年	13	-	-	-	1	3	1	3	1	-	-	-	-	4	-	-	-	-	-	-
10年	20	-	-	-	-	2	5	2	-	1	-	1	-	9	-	-	-	-	-	-
15年	16	-	-	-	-	1	4	1	3	1	-	1	-	5	-	-	-	-	-	-
20年	17	-	-	3	-	1	6	1	3	1	1	1	-	-	-	-	-	-	-	-

《資料：漁業センサス(第3表)》

(注) 地びき網は、平成20年調査から集計対象外。

48. 経営組織別経営体数

(各年11月1日現在)

年次	総数	個人経営	会社	漁業組合	漁業 生産組合	共同経営	その他
昭和 48年	55	50	3	-	-	2	-
53年	46	41	2	-	-	3	-
58年	37	33	2	-	-	2	-
63年	32	31	1	-	-	-	-
平成 5年	22	22	-	-	-	-	-
10年	20	18	2	-	-	-	-
15年	16	14	2	-	-	-	-
20年	17	14	3	-	-	-	-

《資料：漁業センサス(第2表)》

49. 漁獲量

単位：kg

(各年度中)

年度	組合員	大磯定置	合計
平成 13年度	10,120	194,613	204,733
14年度	9,257	263,250	272,507
15年度	8,655	189,755	198,410
16年度	13,387	359,299	372,686
17年度	15,627	308,556	324,183
18年度	13,221	216,227	229,448
19年度	10,737	192,006	202,743
20年度	6,235	618,694	624,929
21年度	11,330	318,271	329,601
22年度	7,303	358,369	365,672

《資料：大磯町漁業協同組合・環境経済課》

(注) 漁獲量：平成12年度から他の卸売り市場を含む

組合員：漁業組合員が大磯魚市場に揚げたもの

49-G. 漁獲量の推移

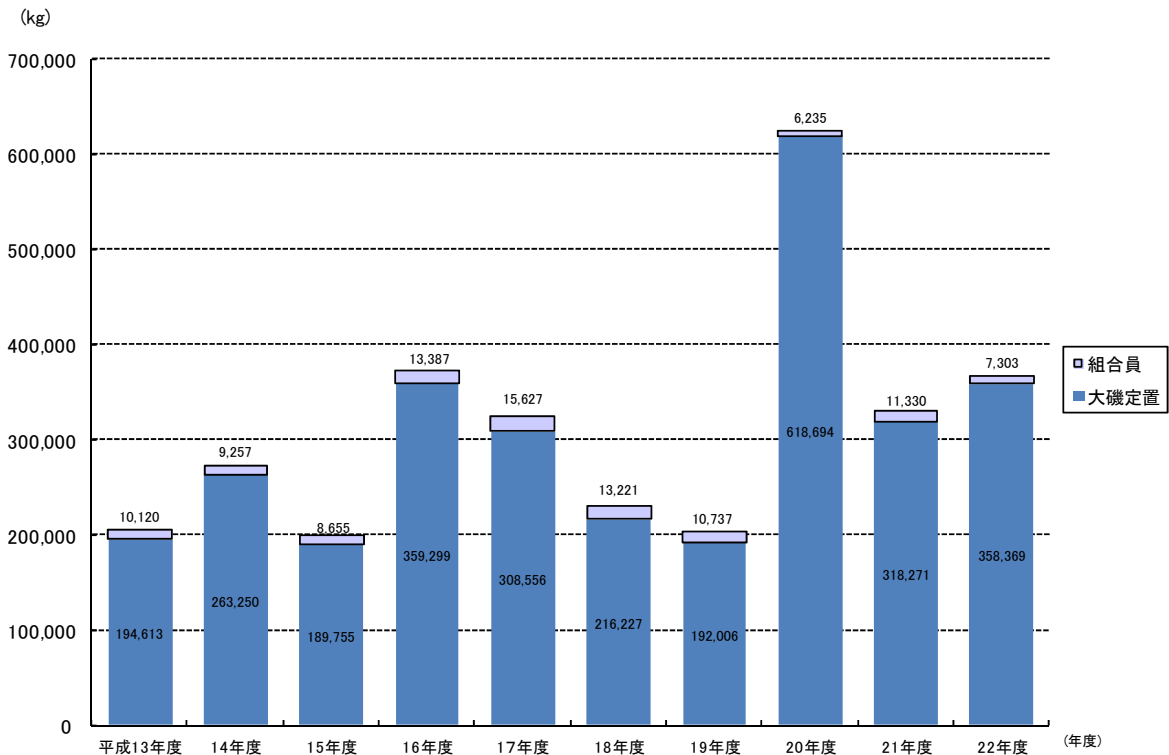

50. 漁獲物・収穫物の販売金額別経営体数

(各年11月1日現在)

年次	総数	30万円未満	30～50万円	50～100万円	100～200万円	200～500万円	500～1,000万円	1,000～5,000万円	5,000万円以上
昭和 48年	55	9	2	14	25	2	-	2	1
53年	41	1	2	-	13	21	4	-	-
58年	37	1	3	6	10	12	3	1	1
63年	32	-	2	4	6	11	6	2	1
平成 5年	22	2	-	3	3	6	6	2	-
10年	20	1	2	1	8	4	3	-	1
15年	16	-	1	-	3	5	5	1	1

年次	総数	販売金額なし	100万円未満	100～300万円	300～500万円	500～800万円	800～1,000万円	1,000～5,000万円	5,000万円以上
平成 20年	14	-	5	2	4	2	1	-	-

《資料:漁業センサス(第11表)》

(注) 平成20年調査から販売金額の区分が変更されているため、別枠で掲載しています。

(注) 漁獲物・収穫物の販売金額…………… 漁業経営体が調査期日前1年間に漁獲物を販売して得た金額。
なお、自家消費分は、販売金額に含めていない。

8 社会福祉

51. 高齢者・年少人口

単位:人、%

年次	総人口 a	65歳以上				15歳未満	
		高齢者		ひとり暮らし高齢者		年少人口 e	15歳未満 人口構成比 e/a(%)
		高齢者 人口 b	65歳以上 人口構成比 b/a(%)	一人暮らし 高齢者数 d	65歳以上 人口に 占める割合 d/b(%)		
昭和 55年	29,931	3,206	10.71	-	-	7,024	23.47
60年	31,211	3,782	12.12	-	-	6,483	20.77
平成 2年	31,599	4,361	13.80	176	4.04	5,222	16.53
7年	32,285	5,246	16.25	262	4.99	4,448	13.78
12年	32,259	6,160	19.10	425	6.90	3,968	12.30
17年	32,590	7,407	22.73	535	7.22	3,898	11.96
18年	32,688	7,463	22.83	501	6.71	3,926	12.01
19年	32,799	7,691	23.45	551	7.16	3,995	12.18
20年	32,873	8,306	25.27	550	6.62	4,086	12.43
21年	32,785	8,537	26.04	-	-	4,037	12.31
22年	33,032	8,840	26.76	-	-	4,078	12.35

《資料:国勢調査、神奈川県年齢別人口統計調査、民生委員調べ》

(注)「総人口」、「高齢者人口」、「年少人口」は、国勢調査の数値。(各年10月1日現在)

ただし、平成18年以降は神奈川県年齢別人口統計調査の数値。(1月1日現在)

(注)「ひとり暮らし高齢者」の数値は、民生委員調べの数値。(調査日不定期)

平成21年度から廃止。

51-G. 高齢者・年少人口割合の推移

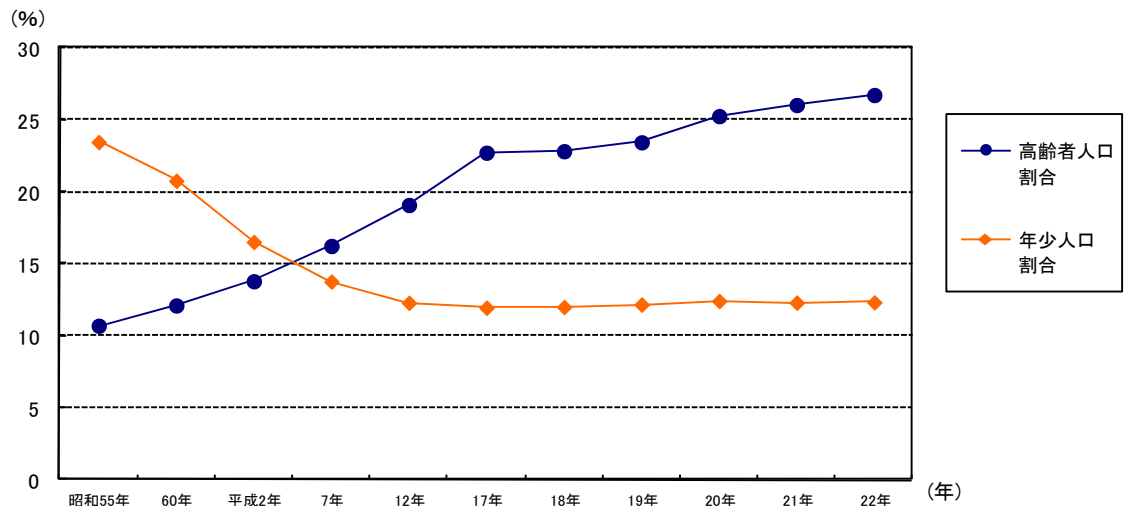

52. 国民年金の加入状況

単位:人

(各年3月31日現在)

年 度	加入者総数	第1号被保険者数		第3号加入者数
		強制	任意	
平成 13年度	8,896	5,377	109	3,410
14年度	8,944	5,518	94	3,332
15年度	8,960	5,586	99	3,275
16年度	8,826	5,454	109	3,263
17年度	8,746	5,400	119	3,227
18年度	8,575	5,225	125	3,225
19年度	8,236	4,953	139	3,144
20年度	8,019	4,846	153	3,020
21年度	7,882	4,834	161	2,887
22年度	7,677	4,668	163	2,846

《資料:保険福祉課》

53. 介護保険要介護(要支援)認定状況

単位:人

(各年10月31日現在)

年次	要支援1	要支援2	経過的要介護 (要支援)	要介護1	要介護2	要介護3	要介護4	要介護5	合計
平成 15年	—	—	176	352	169	143	116	132	1,088
16年	—	—	192	365	171	150	129	130	1,137
17年	—	—	190	387	166	186	130	128	1,187
18年	122	134	50	202	223	168	145	140	1,184
19年	152	186	0	177	224	208	175	160	1,282
20年	165	200	0	187	236	229	167	155	1,339
21年	164	202	0	209	227	202	200	172	1,376
22年	200	171	0	250	218	203	223	177	1,442
23年	193	185	0	284	228	210	223	200	1,523

《資料:保険福祉課》

54. 拠出年金の受給状況

単位：千円

(各年度中)

年 度	総件数	総年金額	老齢年金		通算老齢年金		障害年金		母子年金		遺児年金		寡婦年金		死亡一時金		老齢基礎年金		障害基礎年金		遺族基礎年金	
			件数	年金総額	件数	年金総額	件数	年金総額	件数	年金総額	件数	年金総額	件数	年金総額	件数	年金総額	件数	年金総額	件数	年金総額	件数	年金総額
平成 13年度	5,376	3,159,149	940	445,328	492	110,032	23	21,312	0	0	-	-	11	5,669	19	2,355	3,734	2,442,138	94	82,463	63	49,852
14年度	5,730	3,450,229	937	443,479	484	107,711	23	21,312	0	0	-	-	8	40,170	12	1,565	4,108	2,702,824	102	89,067	56	44,101
15年度	6,056	3,634,216	876	412,007	467	104,919	23	21,321	0	0	-	-	8	3,981	11	1,620	4,510	2,955,663	109	94,078	52	40,627
16年度	6,377	3,868,366	821	386,608	444	98,803	23	21,252	0	0	-	-	6	2,923	19	2,672	4,906	3,222,975	113	98,011	45	35,122
17年度	6,680	4,109,508	760	359,815	426	96,418	22	20,259	0	0	-	-	5	2,396	11	1,529	5,293	3,490,577	120	104,566	43	33,948
18年度	7,044	4,380,853	702	334,799	402	90,876	23	21,188	0	0	-	-	5	2,389	4	539	5,732	3,781,746	127	110,904	49	38,412
19年度	7,442	4,680,435	640	305,912	374	85,267	21	19,208	0	0	-	-	6	2,663	2	240	6,211	4,108,936	132	114,469	56	43,740
20年度	7,854	4,980,232	578	276,868	354	80,383	20	18,218	0	0	-	-	5	2,265	10	1,500	6,699	4,440,594	135	117,499	53	42,905
21年度	8,049	5,118,487	531	255,200	334	76,044	20	18,416	0	0	-	-	4	1,859	8	1,194	7,067	4,693,557	52	45,665	33	26,552
22年度	8,233	6,187,610	457	221,598	301	68,260	20	18,416	0	0	-	-	2	903,500	13	1,935	7,356	4,902,338	54	47,279	30	24,284

《資料：保険福祉課》

55. 生活保護状況

(各年4月1日現在)

年次	総世帯数	被保護世帯数	総人口	被保護人員	保護率 (人口千人あたり)
	世帯	世帯	人	人	%
平成 14年	11,250	90	32,293	130	4.03
15年	11,493	97	32,490	133	4.09
16年	11,606	104	32,419	146	4.50
17年	11,795	103	32,549	140	4.30
18年	11,915	102	32,681	143	4.38
19年	12,061	95	32,773	140	4.27
20年	12,234	99	32,833	146	4.45
21年	12,424	109	32,908	145	4.41
22年	12,491	104	32,776	144	4
23年	12,503	119	33,031	180	5

《資料: 県生活保護統計》

56. 障害者手帳交付状況

単位: 件

(各年4月1日現在)

年次	身体障害者手帳						療育手帳				合計
	1級	2級	3級	4級	5級	6級	A1	A2	B1	B2	
平成 14年	261	183	151	181	59	54	36	39	43	27	1,034
15年	304	193	164	178	57	54	40	40	48	33	1,111
16年	316	188	175	182	59	57	44	38	51	32	1,142
17年	356	195	186	192	59	54	45	41	52	34	1,214
18年	362	190	181	196	57	55	48	41	56	39	1,225
19年	368	201	190	211	53	56	48	52	56	48	1,283
20年	364	209	194	226	51	53	48	56	56	51	1,308
21年	378	197	193	230	50	46	50	55	65	55	1,319
22年	385	202	199	236	50	47	52	59	65	62	1,357
23年	401	205	197	240	45	51	59	59	73	67	1,397

《資料: 保険福祉課》

(注) 1・2級、A1・A2は重度の障害

57. 福祉施設利用状況

(各年度中)

年 度	ふれあい会館		福祉センター さざれ石		横溝千鶴子記念 障害福祉センター		老人福祉センター さざんか荘		岩田記念 室内競技場		子育て 支援センター		横溝千鶴子記念 子育て支援総合センター	
	件数	人数	件数	人数	件数	人数	件数	人数	件数	人数	件数	人数	件数	人数
平成 12年度	2,165	39,632	225	4,521	-	-	1,153	9,091	71	879	-	-	-	-
13年度	2,218	38,929	346	4,712	-	-	1,220	10,228	93	1,984	-	-	-	-
14年度	2,165	37,696	340	5,405	-	-	1,136	12,285	172	3,953	-	-	-	-
15年度	2,069	36,526	312	5,018	154	6,155	1,015	11,586	186	3,983	-	-	-	-
16年度	2,099	36,502	331	5,583	201	5,824	1,232	13,490	330	6,387	-	-	-	-
17年度	2,007	32,511	367	4,741	254	7,098	951	9,011	303	6,230	949	2,204	-	-
18年度	2,147	35,494	263	4,831	272	5,341	961	8,614	305	6,416	1,650	3,592	-	-
19年度	2,105	34,721	351	5,219	275	10,754	1,159	9,106	331	6,158	1,857	4,129	-	-
20年度	2,020	31,121	415	8,037	290	3,320	1,311	10,417	287	5,771	1,597	4,197	-	-
21年度	1,719	24,633	604	9,906	276	3,499	1,487	10,213	251	5,487	1,754	3,953	-	-
22年度	1,960	28,937	550	8,320	369	8,548	1,471	10,095	316	6,697	32	236	281	7,169

《資料：保険福祉課・子ども育成課》

(注) 岩田記念室内競技場は、平成11年1月に開所。

(注) 横溝千鶴子障害福祉センターは、平成15年4月に開所。会議室等の利用者数の合計。

(注) 子育て支援センターは、平成17年4月に開所。

58. 介護保険サービスの利用状況

単位:件

(各年度中)

	総数	居宅サービス																		施設サービス																
		訪問介護	訪問入浴介護	訪問看護	訪問リハビリテーション	通所介護	通所リハビリテーション	福祉用具貸与	短期入所生活介護	短期入所療養介護	居宅療養管理指導	認知症対応型共同生活介護	認知症対応型通所介護	特定施設入所者生活介護	居宅介護支援	居宅介護福祉用具購入	居宅介護住宅改修	介護老人福祉施設	介護老人保健施設	介護療養型医療施設																
平成14年度	23,451	4,260	371	1,282	331	2,838	378	2,727	1,162	143	602	36	-	263	6,497	118	115	1,087	723	518																
15年度	27,229	4,694	471	1,516	356	3,169	623	3,451	1,098	214	773	199	-	306	7,610	155	157	1,146	718	573																
16年度	29,731	5,169	457	1,693	334	3,444	806	3,991	1,200	163	804	351	-	316	8,331	140	110	1,117	798	507																
17年度	31,406	5,485	473	1,958	25	3,945	818	4,119	1,174	183	948	409	-	407	8,777	131	106	1,140	884	424																
		介護予防訪問介護	訪問介護	介護予防訪問入浴介護	訪問入浴介護	介護予防訪問看護	訪問看護	介護予防訪問リハビリテーション	訪問リハビリテーション	介護予防通所介護	通所介護	介護予防通所リハビリテーション	通所リハビリテーション	介護予防福祉用具貸与	福祉用具貸与	介護予防短期入所生活介護	短期入所生活介護	介護予防短期入所療養介護	短期入所療養介護	介護予防居宅療養管理指導	居宅療養管理指導	介護予防認知症対応型共同生活介護	認知症対応型共同生活介護	介護予防認知症対応型通所介護	認知症対応型通所介護	介護予防特定施設入所者生活介護	特定施設入所者生活介護	介護予防支援	居宅介護支援	介護予防福祉用具購入	特定福祉用具購入	介護予防住宅改修	居宅介護住宅改修			
18年度	30,984	951	4,196	-	505	117	1,679	-	-	544	3,411	48	718	187	3,663	55	1,270	8	156	22	1,024	10	470	1	154	71	461	1,496	6,772	21	114	25	91	1,357	909	478
19年度	31,978	1,676	3,316	-	509	153	1,465	-	27	1,065	3,181	105	646	313	3,529	119	1,320	6	142	48	931	8	477	1	464	181	476	2,742	5,967	35	121	43	83	1,561	846	422
20年度	33,495	1,607	3,286	-	501	115	1,528	-	28	1,365	3,787	92	588	347	3,783	92	1,408	5	190	76	940	-	448	-	535	-	522	2,845	6,287	33	96	41	89	1,609	828	424
21年度	37,358	1,602	3,532	7	500	115	1,663	-	13	1,608	4,298	65	617	506	4,341	108	1,442	8	216	203	1,152	0	521	0	467	242	629	3,107	6,919	32	100	41	68	1,917	910	409
22年度	41,756	1,706	3,828	7	586	90	1,935	-	15	1,693	4,913	96	696	614	4,899	91	1,636	14	222	147	1,703	0	506	0	515	240	811	3,250	7,750	45	139	42	119	2,198	909	341

《資料:保険福祉課》

(注)平成18年4月より「介護予防サービス(新予防給付)」を新設。

(注)「認知症対応型通所介護サービス」は平成18年4月より開始。

59. 国民健康保険の給付状況

(各年度中)

年 度	保険給付												その他の保険給付					
	総数		一般診療				歯科診療		薬 剤		療養費		総 数		助産費 (出産時の一時金)		葬祭費	
			入院		入院外										件数	費用総額	件数	費用総額
	件数	費用総額	件数	費用総額	件数	費用総額	件数	費用総額	件数	費用総額	件数	費用総額	件数	費用総額	件数	費用総額	件数	費用総額
	件	千円	件	千円	件	千円	件	千円	件	千円	件	千円	件	千円	件	千円	件	千円
平成 13年度	99,292	1,807,366	1,524	712,268	57,275	637,306	12,951	203,409	26,637	243,319	905	11,064	224	22,450	45	13,500	179	8,950
14年度	96,916	1,672,306	1,441	615,013	53,773	587,077	12,653	207,426	28,040	251,431	1,009	11,359	229	23,950	50	15,000	179	8,950
15年度	114,605	1,938,007	1,621	672,218	63,576	697,891	15,342	239,308	32,936	315,098	1,130	13,492	277	25,063	45	13,500	232	11,563
16年度	125,505	2,120,583	1,704	722,726	69,499	768,285	16,547	253,109	36,461	360,821	1,294	15,642	253	22,400	39	11,700	214	10,700
17年度	137,266	2,395,967	1,774	814,640	75,107	857,420	17,701	267,040	41,006	437,876	1,678	18,991	260	24,500	46	13,800	214	10,700
18年度	146,373	2,558,382	1,877	891,308	79,308	908,407	18,105	261,278	45,366	477,104	1,717	20,285	277	23,750	36	11,700	241	12,050
19年度	157,523	2,794,214	1,951	967,023	81,786	961,392	18,224	263,518	53,464	577,184	2,098	25,097	285	25,000	36	12,550	249	12,450
20年度	160,528	2,834,801	1,961	975,147	83,385	976,096	17,883	256,461	55,096	600,369	2,203	26,728	97	14,570	32	11,320	65	3,250
21年度	166,066	2,965,712	1,994	1,021,693	86,225	1,000,522	18,555	260,606	56,705	653,335	2,587	29,556	87	14,810	30	11,960	57	2,850
22年度	162,367	3,036,350	2,048	1,064,794	81,094	1,020,077	18,556	265,757	58,017	654,363	2,652	31,359	85	16,369	34	13,819	51	2,550

《資料：保険福祉課》

60. 老人保健の医療状況

単位:千円

(各年度中)

年 度	保 険 給 付											
	総 数		一般診療				歯科診療		薬剤		療養費	
			入院		入院外							
件 数	費用総額	件 数	費用総額	件 数	費用総額	件 数	費用総額	件 数	費用総額	件 数	費用総額	
平成 13年度	119,916	2,975,746	2,658	1,306,485	72,864	1,044,133	6,907	124,867	36,219	460,190	1,268	40,071
14年度	126,591	3,061,097	2,761	1,415,341	73,700	950,362	7,622	139,543	40,753	516,061	1,755	39,790
15年度	125,770	3,066,142	2,825	1,445,740	71,819	920,830	7,813	139,684	38,718	515,014	4,595	44,874
16年度	121,331	3,112,280	2,929	1,496,854	68,779	922,776	7,431	128,729	37,224	510,009	4,968	53,912
17年度	117,075	3,058,714	3,037	1,434,707	65,454	927,218	7,178	126,545	36,639	527,147	4,767	43,097
18年度	111,164	2,841,244	2,838	1,351,675	61,586	838,422	6,457	104,600	36,046	505,035	4,237	41,512
19年度	110,244	2,828,639	2,711	1,366,347	58,459	795,527	5,908	91,547	38,298	531,620	4,868	43,598
20年度	10,450	289,580	250	151,555	5,084	71,497	559	9,184	3,327	47,989	1,230	9,355
21年度	0	0	-	-	-	-	-	-	-	-	-	-
22年度	0	0	-	-	-	-	-	-	-	-	-	-

《資料:保険福祉課》

61. 民生委員児童委員数

単位:人

(各年12月1日現在)

年 次	定 数	現在数		
		総 数	男	女
平成 14年	50	50	14	36
15年	50	50	15	35
16年	50	50	14	36
17年	50	50	14	36
18年	50	50	14	36
19年	52	51	13	38
20年	52	51	13	38
21年	52	52	14	38
22年	53	53	16	37
23年	53	53	16	37

《資料:保険福祉課》

62. 保育園入所状況

単位: 人

(各年4月1日現在)

年次	総数			0歳児			1歳児			2歳児			3歳児			4歳児			5歳児		
	大磯 保育園 (サンキッズ大磯)	国府 保育園	計	大磯 保育園 (サンキッズ大磯)	国府 保育園	計	大磯 保育園 (サンキッズ大磯)	国府 保育園	計	大磯 保育園 (サンキッズ大磯)	国府 保育園	計	大磯 保育園 (サンキッズ大磯)	国府 保育園	計	大磯 保育園 (サンキッズ大磯)	国府 保育園	計	大磯 保育園 (サンキッズ大磯)	国府 保育園	計
平成 14年	98	94	192	2	2	4	16	7	23	9	16	25	28	23	51	22	22	44	21	24	45
15年	89	84	173	1	2	3	9	11	20	15	8	23	11	15	26	31	27	58	22	21	43
16年	94	92	186	4	3	7	12	12	24	11	12	23	19	14	33	18	21	39	30	30	60
17年	93	90	183	3	2	5	14	13	27	13	16	29	18	18	36	24	19	43	21	22	43
18年	93	90	183	3	6	9	10	13	23	17	19	36	20	19	39	18	18	36	25	15	40
19年	92	99	191	3	2	5	13	19	32	12	18	30	24	22	46	23	20	43	17	18	35
20年	101	94	195	3	4	7	12	11	23	18	18	36	18	18	36	25	22	47	25	21	46
21年	103	93	196	9	1	10	12	13	25	16	16	32	23	19	42	18	23	41	25	21	46
22年	103	99	202	5	4	9	15	14	29	18	18	36	21	16	37	23	23	46	21	24	45
23年	116	97	213	8	8	16	15	10	25	21	13	34	22	21	43	24	20	44	26	25	51

《資料: 子ども育成課》

※大磯保育園は平成20年4月1日から民営化。サンキッズ大磯となる。

9 教育・文化・観光

63. 町立学校等施設状況

単位：㎡

(平成23年5月1日現在)

区分	学校名	校地面積				校(園)舎面積				屋内 運動場
		計	建物 敷地	運動場	その他	計	鉄筋コン クリート造	鉄骨・ その他造	木造	
総 数		122,293	58,659	44,765	18,869	30,273	29,861	412	0	5,325
幼稚園	大磯幼稚園	3,544	2,186	1,358	0	1,125	1,125	0	0	0
	小磯幼稚園	3,343	2,581	735	27	794	794	0	0	0
	国府幼稚園	3,301	2,075	1,226	0	833	833	0	0	0
	たかとり幼稚園	4,292	1,729	1,718	845	1,129	1,129	0	0	0
幼稚園総数		14,480	8,571	5,037	872	3,881	3,881	0	0	0
小学校	大磯小学校	14,058	9,223	4,752	83	8,013	7,736	277	0	1,261
	国府小学校	22,583	18,418	4,165	0	7,113	7,113	0	0	1,437
	国府小学校生沢分校	2,575	0	0	2,575	0	0	0	0	0
小学校総数		39,216	27,641	8,917	2,658	15,126	14,849	277	0	2,698
中学校	大磯中学校	28,816	14,912	13,904	0	6,055	5,964	91	0	1,102
	国府中学校	32,061	7,535	16,907	7,619	5,211	5,167	44	0	1,525
	中学校生沢分校	7,720	0	0	7,720	0	0	0	0	0
中学校総数		68,597	22,447	30,811	15,339	11,266	11,131	135	0	2,627

《資料：子ども育成課、公立学校施設台帳》

(注)①校舎面積のうち、鉄骨造については、鉄筋換算(×1.020)面積で集計。

②生沢分校については、借用部分のみの面積。また、小・中学校で校地・校舎を共用しているため面積は按分で計算。

64～67－G. 児童・生徒数の推移

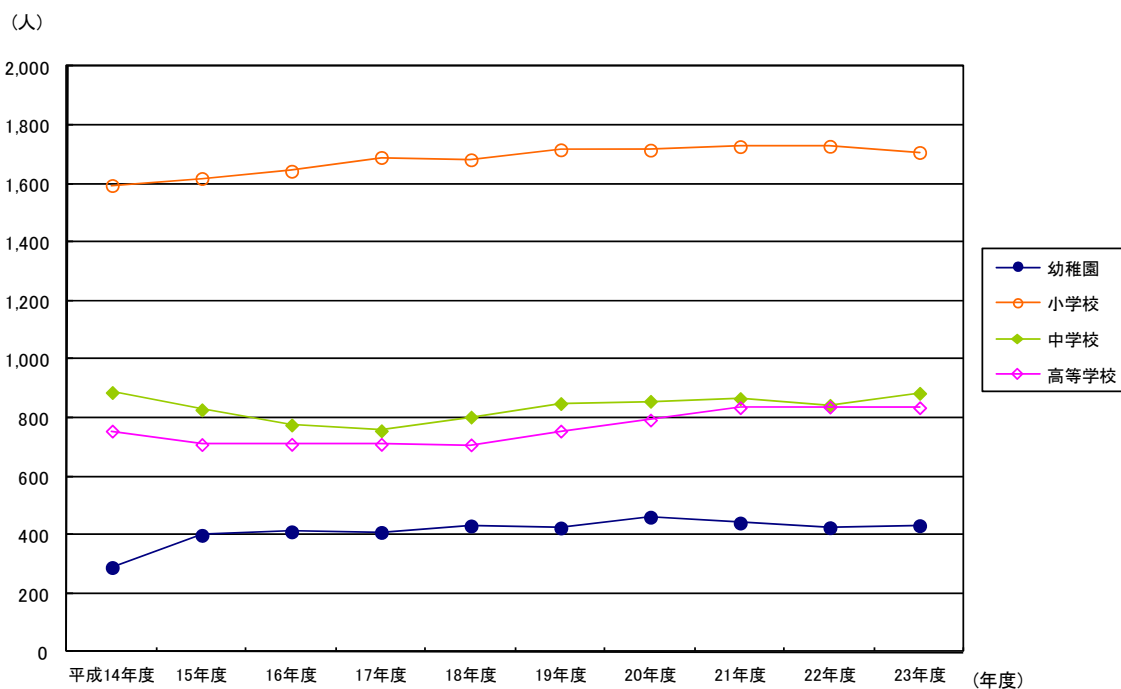

64. 幼稚園の概況(公立+私立)

(各年5月1日現在)

年 度	園 数	教員数			職員数			園児数									前年度 修了者数
		総数			総数			3歳		4歳		5歳					
		総数	男	女	総数	男	女	総数	男	女	男	女	男	女	男	女	
平成 14年度	4	19	0	19	3	2	1	289	151	138	—	—	78	69	73	69	161
15年度	4	26	0	26	3	2	1	399	197	202	37	51	76	80	84	71	148
16年度	4	26	0	26	3	2	1	411	196	215	55	52	60	79	81	84	153
17年度	4	26	0	26	3	2	1	409	200	209	42	47	94	79	64	83	163
18年度	4	27	0	27	3	3	0	431	225	206	60	64	65	58	100	84	149
19年度	4	27	0	27	3	3	0	424	218	206	55	63	93	84	70	59	190
20年度	4	28	0	28	0	0	0	461	223	238	56	71	76	82	91	85	131
21年度	4	26	0	26	0	0	0	441	210	231	59	65	70	84	81	82	178
22年度	4	23	0	23	0	0	0	425	202	223	66	58	69	81	67	84	165
23年度	4	25	0	25	0	0	0	432	228	204	89	62	68	63	71	79	154

《資料:学校基本調査》

65. 小学校の概況(公立+私立)

(各年5月1日現在)

年 度	学 校 数	学 級 数	教員数			職員数			児童数														
			総数			総数			総数			1学年		2学年		3学年		4学年		5学年		6学年	
			総数	男	女	総数	男	女	総数	男	女	男	女	男	女	男	女	男	女	男	女	男	女
平成 14年度	3	55	89	35	54	19	3	16	1,594	832	762	141	117	162	126	141	140	127	123	130	119	131	137
15年度	4	57	94	37	57	20	3	17	1,618	857	761	139	127	143	120	163	130	146	137	131	124	135	123
16年度	4	58	96	38	58	20	3	17	1,643	876	767	150	119	138	130	141	120	165	131	151	140	131	127
17年度	4	58	94	37	57	21	3	18	1,690	896	794	139	142	149	124	141	134	145	122	170	132	152	140
18年度	4	58	99	41	58	20	2	18	1,682	877	805	126	135	138	146	152	129	144	138	144	121	173	136
19年度	4	58	99	39	60	20	2	18	1,716	884	832	163	153	129	135	145	148	155	130	145	143	147	123
20年度	4	58	99	36	63	20	3	17	1,715	887	828	132	107	165	153	133	140	148	149	158	133	151	146
21年度	4	60	102	39	63	18	3	15	1,727	899	828	150	137	134	108	169	155	134	145	149	151	163	132
22年度	4	66	102	37	65	17	2	15	1,728	896	832	148	127	153	139	138	109	171	157	134	148	152	152
23年度	4	60	96	36	60	20	3	17	1,707	883	824	130	139	149	123	155	143	141	112	171	159	137	148
公 立	3	54	82	29	53	14	1	13	1,646	844	802	128	136	141	122	147	141	135	106	162	155	131	142
私 立	1	6	14	7	7	6	2	4	61	39	22	2	3	8	1	8	2	6	6	9	4	6	6

《資料:学校基本調査》

66. 中学校の概況(公立+私立)

(各年5月1日現在)

年 度	学 校 数	学 級 数	教員数			職員数			生徒数								
			総数	男	女	総数	男	女	総数			1学年		2学年		3学年	
									総数	男	女	男	女	男	女	男	女
			人	人	人	人	人	人	人	人	人	人	人	人	人	人	人
平成 14年度	3	31	74	41	33	5	4	1	887	445	442	139	125	147	146	159	171
15年度	4	31	72	41	31	6	4	2	828	426	402	121	131	150	125	155	146
16年度	4	30	74	39	35	6	4	2	776	405	371	121	115	132	128	152	128
17年度	4	30	78	40	38	6	4	2	756	390	366	130	124	128	116	132	126
18年度	4	30	84	42	42	6	4	2	803	423	380	147	134	136	128	140	118
19年度	4	32	83	41	42	5	5	0	849	450	399	166	135	149	134	135	130
20年度	4	31	82	42	40	5	4	1	857	466	391	140	120	170	137	156	134
21年度	1	33	85	43	42	6	4	2	866	466	400	150	138	145	122	171	140
22年度	4	33	83	41	42	5	4	1	843	454	389	151	127	157	139	146	123
23年度	4	31	82	45	37	4	3	1	884	471	413	151	148	156	125	164	140
公 立	3	28	64	38	26	3	2	1	830	433	397	141	141	140	121	152	135
私 立	1	3	18	7	11	1	1	0	54	38	16	10	7	16	4	12	5

《資料:学校基本調査》

67. 高等学校の概況

(各年5月1日現在)

年 度	学 校 数	教員数			職員数			生徒数									定時制生徒数										
		総数	男	女	総数	男	女	総 数			1学年		2学年		3学年		総 数		1学年		2学年		3学年		4学年		
								総数	男	女	男	女	男	女	男	女	総数	男	女	男	女	男	女	男	女		
		人	人	人	人	人	人	人	人	人	人	人	人	人	人	人	人	人	人	人	人	人	人	人	人	人	人
平成 14年度	1	55	39	16	9	3	6	755	374	381	130	109	113	125	131	147	-	-	-	-	-	-	-	-	-	-	-
15年度	1	54	36	18	9	3	6	709	354	355	113	124	129	108	112	123	-	-	-	-	-	-	-	-	-	-	-
16年度	1	55	40	15	10	4	6	710	341	369	99	137	112	124	130	108	-	-	-	-	-	-	-	-	-	-	-
17年度	1	54	39	15	10	4	6	710	320	390	110	128	97	137	113	125	-	-	-	-	-	-	-	-	-	-	-
18年度	1	51	36	15	9	4	5	708	316	392	109	129	110	127	97	136	-	-	-	-	-	-	-	-	-	-	-
19年度	1	51	36	15	7	2	5	755	341	414	122	158	109	129	110	127	-	-	-	-	-	-	-	-	-	-	-
20年度	1	58	42	16	8	4	4	793	359	434	131	147	120	157	108	130	-	-	-	-	-	-	-	-	-	-	-
21年度	1	59	42	17	7	4	3	835	380	455	129	152	131	146	120	157	-	-	-	-	-	-	-	-	-	-	-
22年度	1	61	44	17	7	4	3	837	381	456	121	161	129	149	131	146	-	-	-	-	-	-	-	-	-	-	-
23年度	1	61	42	19	6	3	3	835	381	454	131	146	121	159	129	149	-	-	-	-	-	-	-	-	-	-	-

《資料:学校基本調査》

68. 図書の分類別受入冊数・蔵書冊数

単位:冊

(平成22年度中)

		前年末 蔵書数	受入				払出	当年末 蔵書数
			購入	寄贈	その他	合計		
一般書	0 総記	11,870	105	117	0	222	468	11,624
	1 哲学	7,128	113	55	6	174	475	6,827
	2 歴史	23,497	466	141	6	613	610	23,500
	3 社会科学	28,955	503	230	26	759	749	28,965
	4 自然科学	10,780	234	50	4	288	296	10,772
	5 技術	11,009	467	66	6	539	509	11,039
	6 産業	6,470	170	41	2	213	212	6,471
	7 芸術	18,473	252	118	8	378	383	18,468
	8 言語	3,353	87	5	2	94	99	3,348
	9 文学	62,906	1,706	579	16	2,301	2,412	62,795
中計		184,441	4,103	1,402	76	5,581	6,213	183,809

*参考(郷土資料と特別収書は統計上一般書に含まれている)

郷土資料	19,157	14	374	22	410	357	19,210
特別収書大岡文庫	526	0	0	0	0	0	526
特別収書坂西文庫	5,707	0	0	1	1	1	5,707
特別収書吉田文庫	1,381	0	0	0	0	0	1,381

児童書	0 総記	666	18	2	1	21	19	668
	1 哲学	345	12	0	0	12	15	342
	2 歴史	1,880	75	5	0	80	76	1,884
	3 社会科学	1,468	33	6	0	39	37	1,470
	4 自然科学	3,936	36	14	1	51	44	3,943
	5 技術	1,225	48	15	0	63	60	1,228
	6 産業	625	16	3	0	19	17	627
	7 芸術	1,822	26	5	0	31	35	1,818
	8 言語	348	14	2	0	16	14	350
	9 文学	15,773	301	30	6	337	330	15,780
	E 絵本	14,684	391	48	6	445	426	14,703
	C 紙芝居	1,963	58	2	0	60	60	1,963
中計		44,735	1,028	132	14	1,174	1,133	44,776
総計		229,176	5,131	1,534	90	6,755	7,346	228,585

《資料:図書館年報》

69. 図書の館別貸出状況

単位:点

(各年度中)

年 度	開館 日数	貸 出 点 数										
		本 館					分 館					合計
		一般	児童	雑誌	AV	11	一般	児童	雑誌	AV	小計	
平成 14年度	291	78,908	32,949	9,060	13,120	134,037	19,992	14,574	3,160	1,041	38,767	172,804
15年度	283	78,529	32,989	8,790	12,460	132,768	21,428	14,395	3,043	1,079	39,945	172,713
16年度	294	81,049	34,487	8,798	11,451	135,785	22,354	14,007	3,128	1,018	40,507	176,292
17年度	294	79,834	34,516	9,016	11,405	134,771	23,284	14,809	3,445	1,337	42,875	177,646
18年度	293	79,042	34,448	8,990	11,727	134,207	25,143	14,570	3,124	1,241	44,078	178,285
19年度	294	78,251	32,886	9,078	10,963	131,178	24,391	16,773	2,838	1,219	45,221	176,399
20年度	295	82,224	33,854	9,022	11,666	136,766	25,378	14,524	2,630	940	43,472	180,238
21年度	289	88,011	33,318	9,105	12,267	142,701	27,457	16,020	2,847	1,523	47,847	190,548
22年度	292	89,721	34,603	9,021	12,802	146,147	29,325	16,373	3,088	1,827	50,613	196,760

《資料:図書館年報》

70. 図書の業務別受付件数

単位:点

(各年度中)

年 度	リクエスト						参考業務								複写サ ービス 件数	書庫 出納 件数
	処理 件数	所蔵	購入	他館 から 借用	AV	不能	受付 件数	方法別内訳			分野別内訳					
								口頭	電話	文書	人文 科学	社会 科学	文学	自然 科学		
平成 14年度	6,397	4,301	943	913	171	69	1,613	1,580	33	0	737	240	319	317	1,658	3,343
15年度	6,880	4,630	813	1,239	145	53	1,435	1,404	31	0	620	177	293	345	1,398	2,913
16年度	11,671	9,248	863	1,206	299	55	1,047	1,033	13	1	426	90	183	211	1,498	4,614
17年度	12,898	10,494	637	1,297	415	55	1,638	1,584	50	4	554	142	406	329	1,488	4,823
18年度	14,137	11,670	587	1,355	508	17	1,538	1,489	49	0	489	111	403	299	1,335	4,987
19年度	13,841	11,375	539	1,455	436	36	1,675	1,624	50	1	586	124	418	316	1,277	4,992
20年度	15,434	12,951	555	1,448	440	40	1,669	1,608	61	0	541	144	475	298	1,214	5,237
21年度	18,239	14,957	854	1,561	861	6	2,256	2,160	93	3	716	175	667	363	1,098	5,044
22年度	23,142	18,901	1,074	2,028	1,132	7	3,410	3,342	63	5	914	245	1,160	518	1,176	8,672

《資料:図書館年報》

71. 図書館の地区別登録者数

(平成23年3月31日現在)

地区	項目	登録者数(人)			人口 (平成22年10月1日現在)	登録率(%)
		男	女	計		
	高麗	446	565	1,011	2,519	40.1
	東町	442	598	1,040	1,945	53.5
	大磯	1,664	2,292	3,956	6,878	57.5
	東小磯	808	1,103	1,911	2,991	63.9
	西小磯	886	1,130	2,016	4,149	48.6
	国府本郷	879	1,283	2,162	5,252	41.2
	国府新宿	430	678	1,108	3,334	33.2
	月京	126	211	337	782	43.1
	生沢	353	509	862	2,106	40.9
	寺坂	38	72	110	359	30.6
	虫窪	31	47	78	469	16.6
	黒岩	17	29	46	214	21.5
	西久保	12	28	40	163	24.5
	石神台	313	464	777	1,871	41.5
	計	6,445	9,009	15,454	33,032	46.8
町外	平塚市	678	756	1,434		
	二宮町	248	348	596		
	伊勢原市	23	13	36		
	秦野市	50	26	76		
	小計	999	1,143	2,142		
	その他市町村	88	101	189		
	合計	7,532	10,253	17,785		

72. 文化財一覧表

(平成23年3月31日現在)

番号	種類	種別	数量	名称	所在地	所有者等	指定年月日 指定記号番号
1	国指定	彫刻	1軀	木造薬師如来坐像	寺坂	王福寺	昭和 2 年 4 月 25 日
2	"	"	1軀	木造伝了源坐像	高麗	善福寺	平成 4 年 6 月 22 日
3	"	工芸	1口	灰釉常滑壺	—	個人	平成 6 年 6 月 28 日
4	"	無形民俗文化財	—	大磯の左義長	大磯	大磯町左義長保存会	平成 9 年 12 月 15 日
5	県指定	史跡	1基	釜口古墳	大磯	大磯町	昭和 29 年 3 月 30 日
6	"	"	20基	楊谷寺谷戸横穴群	大磯	楊谷寺	昭和 41 年 7 月 19 日
7	"	"	9基	庄ヶ久保横穴群	国府本郷	個人	昭和 41 年 7 月 19 日
8	"	"	37基	たれこ谷戸西横穴群	虫窪	個人	昭和 41 年 7 月 19 日
9	"	天然記念物	—	大磯高麗山の自然林	高麗	高来神社	昭和 47 年 3 月 31 日
10	"	"	—	鷹取神社の社叢林	生沢	鷹取神社	平成 4 年 2 月 14 日
11	"	"	—	大磯照ヶ崎のアオハト集団飛来地	大磯	国	平成 8 年 2 月 13 日
12	"	無形民俗文化財	—	国府祭	国府本郷	国府祭保存会	昭和 40 年 10 月 1 日
13	"	"	—	西小磯の七夕行事	西小磯	西小磯東七夕保存会 西小磯西子ども育成会	平成 20 年 2 月 5 日
14	"	彫刻	1軀	木造地藏菩薩坐像	高麗	慶覚院	昭和 49 年 7 月 12 日
15	"	"	1軀	木造阿弥陀如来立像	高麗	善福寺	昭和 57 年 8 月 31 日
16	"	"	2軀	木造武装神形立像 木造女神形立像	国府本郷	六所神社	平成 21 年 2 月 3 日
17	町指定	有形文化財 (古文書)	2通	地福寺文書2通	大磯	地福寺	昭和 47 年 6 月 14 日
18	"	"	1通	二宮家文書	—	個人	昭和 48 年 7 月 20 日
19	"	"	4鋪	紙本淡彩 高麗寺村領地絵図	—	大磯町教育委員会	平成 18 年 12 月 11 日
20	"	民俗資料 (無形民俗文化財)	—	大磯御船祭	大磯	大磯御船祭保存会	昭和 47 年 6 月 14 日
21	"	"	—	高麗の山御輿	高麗	高麗山神輿保存会	平成 元 年 10 月 18 日
22	"	"	—	白岩神社祭礼	西小磯	白岩神社流鏝馬保存会	平成 18 年 12 月 11 日
23	"	史跡名勝天然記念物 (史跡)	—	嶋立澤	大磯	大磯町	昭和 58 年 7 月 1 日
24	"	史跡名勝天然記念物 (天然記念物)	1株	社宮神のタブ	国府新宿	個人	昭和 47 年 6 月 14 日
25	"	"	1株	宝積院のカヤ	国府新宿	宝積院	昭和 47 年 6 月 14 日
26	"	"	—	六所神社の樹林	国府本郷	六所神社	昭和 48 年 7 月 20 日
27	"	"	—	稻荷神社の樹林	東小磯	高来神社	昭和 48 年 7 月 20 日
28	"	"	1株	高来神社のシイニッケイ	高麗	高来神社	昭和 48 年 7 月 20 日
29	"	"	1株	高麗ホルトノキ	高麗	法人	平成 元 年 12 月 19 日
30	"	有形文化財 (彫刻)	1軀	千手観音立像	高麗	慶覚院	昭和 47 年 6 月 14 日
31	"	"	1軀	木造阿弥陀如来坐像	大磯	大運寺	昭和 51 年 7 月 17 日
32	"	"	1軀	木造弘法大師坐像	大磯	地福寺	昭和 51 年 7 月 17 日
33	"	"	1軀	石造地藏菩薩立像	国府本郷	西長院	昭和 51 年 7 月 17 日
34	"	"	3軀	木造聖観世音菩薩及び二天立像	国府新宿	蓮花院	昭和 52 年 4 月 1 日
35	"	"	1軀	木造阿弥陀如来坐像	寺坂	迎接院	昭和 52 年 12 月 15 日
36	"	"	1軀	木造薬師如来立像	大磯	楊谷寺	昭和 52 年 12 月 15 日
37	"	"	2軀	木造仁王立像	高麗	慶覚院	平成 11 年 10 月 28 日
38	"	"	11軀	木造神像	高麗	高来神社	平成 16 年 1 月 7 日
39	"	有形文化財 (工芸)	1口	国府新宿梵鐘	国府新宿	国府新宿区有	昭和 47 年 6 月 14 日
40	"	有形文化財 (考古資料)	17点	大磯町出土考古資料	—	大磯町教育委員会	昭和 47 年 6 月 14 日
41	"	"	3点	馬場台遺跡出土品	—	大磯町教育委員会	平成 3 年 9 月 20 日
42	"	有形文化財 (建造物)	1棟	嶋立庵	大磯	大磯町	昭和 58 年 7 月 1 日
43	"	"	3棟	旧島崎藤村住宅一静の草屋一	東小磯	大磯町	平成 6 年 12 月 21 日
44	"	"	6棟	滄浪閣(旧伊藤博文邸宅跡 旧李王家別邸)附 杉戸絵 4枚	西小磯	個人	平成 20 年 11 月 21 日
1	国選択	無形民俗文化財	—	大磯の七夕行事	西小磯	西小磯東七夕保存会 西小磯西子ども育成会	平成 14 年 2 月 12 日

73. 生涯学習施設利用状況

単位:人

(各年度中)

年度	郷土資料館	生涯学習館
平成 12年度	25,395	11,996
13年度	32,886	13,689
14年度	30,835	14,357
15年度	28,497	18,530
16年度	28,250	19,142
17年度	26,421	19,658
18年度	28,966	19,196
19年度	31,697	20,130
20年度	28,576	20,991
21年度	34,927	24,566
22年度	29,782	21,366

《資料:生涯学習課》

74. 宗教法人数

(各年1月1日現在)

年次	総数	神道系			仏教系			キリスト教	諸教
		計	神社	教会	計	寺院	教会		
平成 15年	57	27	25	2	24	23	1	3	3
16年	57	27	25	2	24	23	1	3	3
17年	57	27	25	2	24	23	1	3	3
18年	57	27	25	2	24	23	1	3	3
19年	57	27	25	2	24	23	1	3	3
20年	57	27	25	2	24	23	1	3	3
21年	57	27	25	2	24	23	1	3	3
22年	57	27	25	2	24	23	1	3	3
23年	57	27	25	2	24	23	1	3	3
24年	57	27	25	2	24	23	1	3	3

《資料:県民課》

75. 観光客と消費額

(各年中)

年・月	観光客数			観光消費額			
	計	延宿泊 客数	延日帰り 客数	計	観光客 宿泊費	飲食費	その他の 消費額
	千人	千人	千人	千円	千円	千円	千円
平成 14年	965	125	840	3,201,932	866,635	1,336,962	998,335
15年	774	108	666	2,977,864	804,008	1,262,987	910,869
16年	885	108	777	1,722,702	810,271	771,362	141,069
17年	879	108	771	1,679,893	803,511	739,584	136,798
18年	898	117	781	1,741,057	857,680	741,815	141,562
19年	856	117	739	1,776,185	884,212	749,949	142,024
20年	939	129	810	1,872,190	921,196	797,663	153,331
21年	864	136	728	1,656,986	853,340	666,553	137,093
22年	923	161	762	1,605,223	870,007	606,027	129,189
23年	839	131	708	1,240,328	728,390	400,460	111,478
1月	89	8	81	92,891	50,679	34,162	8,050
2月	27	8	19	66,542	32,660	28,156	5,726
3月	11	5	6	48,890	19,331	25,543	4,016
4月	47	11	36	75,708	42,464	26,646	6,598
5月	75	11	64	91,399	50,334	32,650	8,415
6月	47	8	39	73,592	35,602	31,573	6,417
7月	110	15	95	136,925	84,475	39,460	12,990
8月	213	28	185	303,135	220,872	53,619	28,644
9月	65	9	56	83,290	43,692	31,943	7,655
10月	44	9	35	84,691	45,657	31,774	7,260
11月	90	11	79	99,495	56,242	34,707	8,546
12月	21	8	13	83,770	46,382	30,227	7,161

《資料: 神奈川県観光振興対策協議会の入込観光客調査》

75-G1. 観光客数の推移

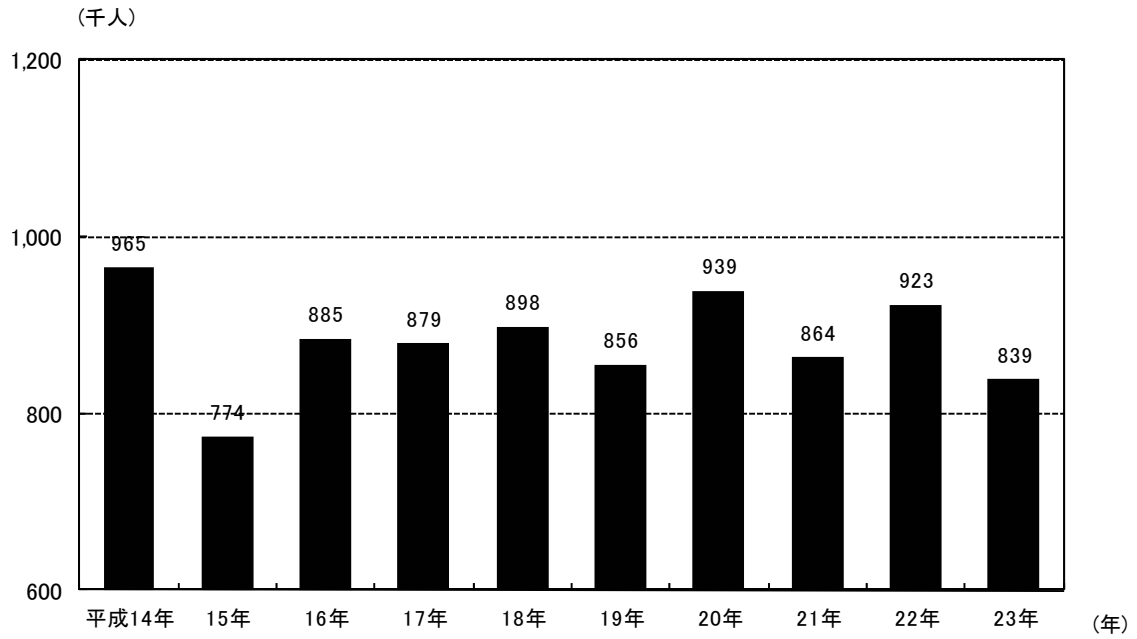

75-G2. 観光消費額の推移

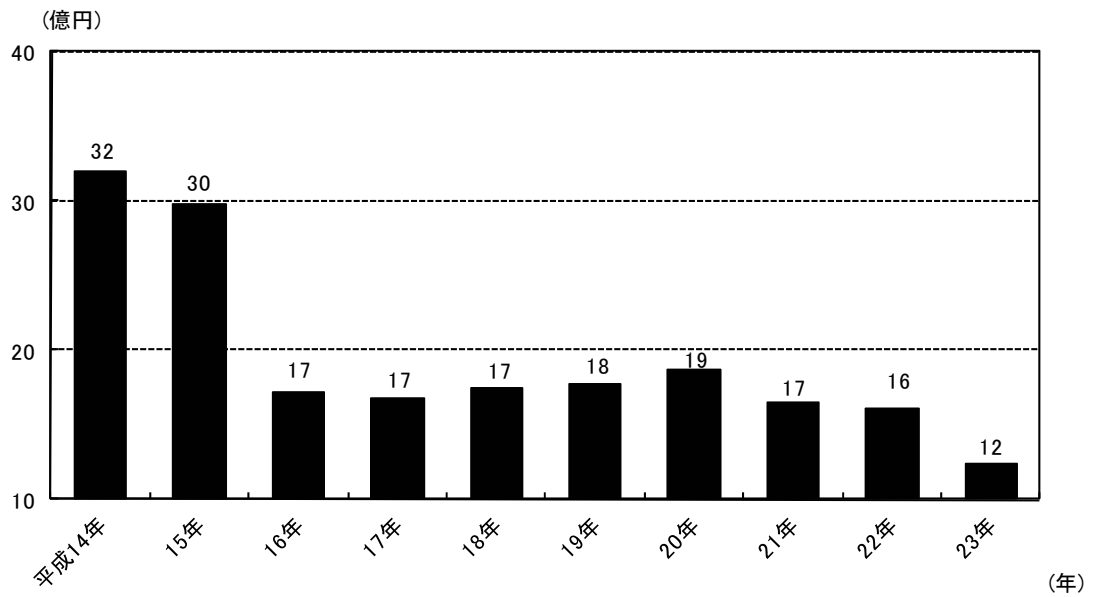

76. 観光施設利用状況

単位：人

(各年中)

年次	鳴立庵	旧島崎藤村邸	大磯海水浴場	照ヶ崎プール
平成 14年	10,685	9,835	114,481	20,155
15年	10,719	9,676	70,578	16,783
16年	9,556	9,239	143,700	21,972
17年	10,661	12,035	85,121	20,531
18年	16,413	22,719	95,460	19,166
19年	16,194	20,577	106,851	18,638
20年	13,156	20,410	105,195	22,124
21年	11,176	15,335	79,910	21,929
22年	9,667	11,040	83,174	24,334
23年	7,946	9,864	51,080	17,715

《資料：神奈川県観光振興対策協議会の入込観光客調査》

10 水道

77. 水道普及率及び給水状況

(各年3月31日現在)

年 度	世帯数	人口	給水戸数	給水人口	普及率 (人口比)	給水量
	戸	人	戸	人	%	m ³
平成 13年度	11,250	32,293	12,530	32,241	99.8	3,882,425
14年度	11,493	32,490	12,750	32,433	99.8	3,846,157
15年度	11,606	32,419	12,936	32,363	99.8	3,801,749
16年度	11,795	32,549	12,990	32,497	99.8	3,823,830
17年度	11,915	32,673	13,085	32,637	99.9	3,785,032
18年度	12,061	32,773	13,171	32,729	99.9	3,740,181
19年度	12,234	32,833	13,206	32,790	99.9	3,689,993
20年度	12,424	32,908	13,295	32,866	99.9	3,632,826
21年度	12,491	32,776	13,262	32,734	99.9	3,593,588
22年度	12,503	33,037	13,212	32,995	99.9	3,604,413

《資料：県企業庁平塚水道営業所》

(注) 給水量については、当該年度の総量

77-G. 人口・水道給水人口の推移

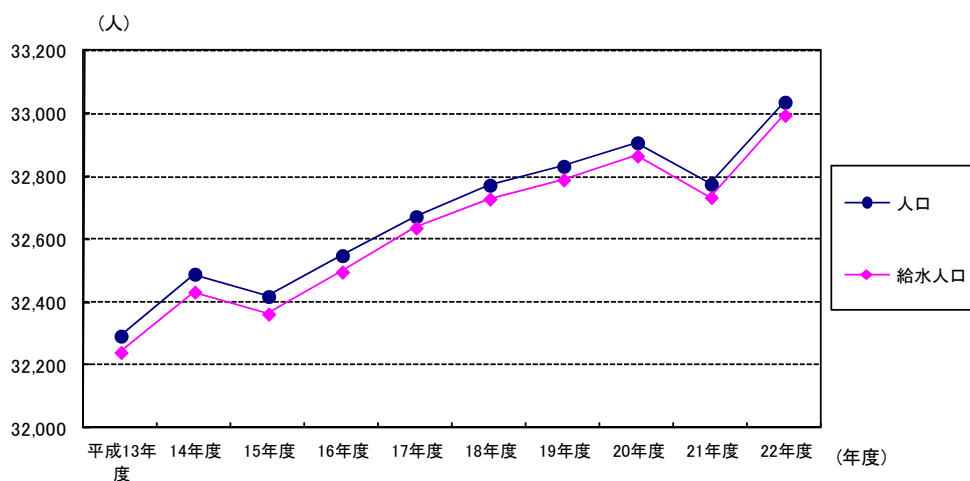

11 運輸・通信

78. 大磯駅乗車人員

単位:人

(各年度中)

年 度	乗車人員			1日平均乗車人員
	総計	普通乗車券人員	定期乗車券人員	
平成 13年度	2,676,798	1,010,397	1,659,087	7,314
14年度	2,631,285	953,745	1,677,540	7,209
15年度	2,587,254	908,778	1,678,476	7,069
16年度	2,622,525	936,955	1,685,570	7,185
17年度	2,657,930	931,845	1,726,085	7,282
18年度	2,665,595	937,685	1,727,910	7,303
19年度	2,723,406	946,476	1,776,930	7,441
20年度	2,766,335	959,220	1,807,115	7,579
21年度	2,753,925	950,095	1,803,830	7,546
22年度	2,760,860	941,700	1,819,160	7,564

《資料:大磯駅》

78-G. 大磯駅乗車人員の推移

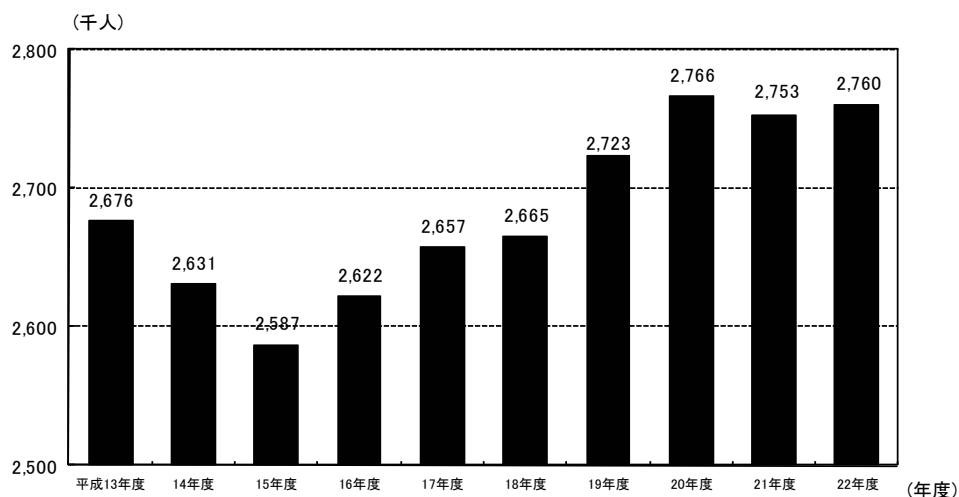

79. 駅前自転車駐車場利用状況

単位:人

(各年度中)

	月極登録者数	随時利用者数	平均随時利用者数 (1日あたり)
平成 13年度	1,168	67,839	187.4
14年度	1,207	63,736	176.0
15年度	1,167	62,193	171.3
16年度	1,225	63,685	175.9
17年度	1,210	63,951	176.6
18年度	1,181	62,999	174.0
19年度	1,415	66,273	182.6
20年度	1,559	69,109	190.9
21年度	1,431	64,686	178.7
22年度	1,399	66,745	184.4

《資料:町民課》

80. 軽自動車保有状況

単位:台

(各年3月31日現在)

年度	原動機付自転車					軽自動車					小型特殊自動車			小型 二輪車	合計
	50cc 以下	90cc 以下	125cc 以下	ミニ カー	計	二輪 車	三輪 車	四輪 車	電気 自動車	計	農耕 作業車	その他	計		
平成 13年度	3,066	254	163	0	3,483	412	0	3,038	0	3,450	177	64	241	367	7,541
14年度	2,977	241	178	0	3,396	417	0	3,210	0	3,627	177	64	241	408	7,672
15年度	2,952	238	203	2	3,395	438	0	3,337	0	3,775	172	63	235	394	7,799
16年度	2,934	231	219	3	3,387	439	0	3,548	0	3,987	170	65	235	417	8,026
17年度	2,963	235	244	7	3,449	455	0	3,701	0	4,156	172	65	237	410	8,252
18年度	2,963	237	290	18	3,508	470	0	3,904	0	4,374	174	65	239	409	8,530
19年度	2,905	193	335	18	3,451	507	0	3,965	0	4,472	166	91	257	411	8,591
20年度	2,853	219	377	22	3,471	541	0	4,177	0	4,718	170	86	256	434	8,879
21年度	2,809	219	413	26	3,467	551	0	4,327	0	4,878	171	91	262	438	9,045
22年度	2,719	214	445	28	3,406	553	0	4,449	1	5,003	172	90	262	438	9,109

《資料:税務課》

81. 自動車登録状況

単位:台

(各年度末現在)

年次	総数	登録自動車						
		普通 貨物車	乗合用	普通 乗用車	小型 四輪貨物	小型 乗用車	特殊・ 大型特殊	被牽引車
平成 13年	12,240	263	8	4,013	669	7,080	203	4
14年	12,317	255	8	4,188	650	7,027	184	5
15年	12,227	239	9	4,329	602	6,879	165	4
16年	12,250	232	9	4,462	593	6,790	160	4
17年	12,155	215	9	4,546	530	6,697	155	3
18年	12,121	207	10	4,635	512	6,610	145	2
19年	11,959	194	12	4,725	501	6,383	140	4
20年	11,747	195	13	4,690	486	6,219	139	5
21年	11,650	197	13	4,714	488	6,092	139	7
22年	11,668	197	14	4,778	460	6,064	145	10

《資料:湘南自動車検査登録事務所》

81-G. 自動車登録の推移

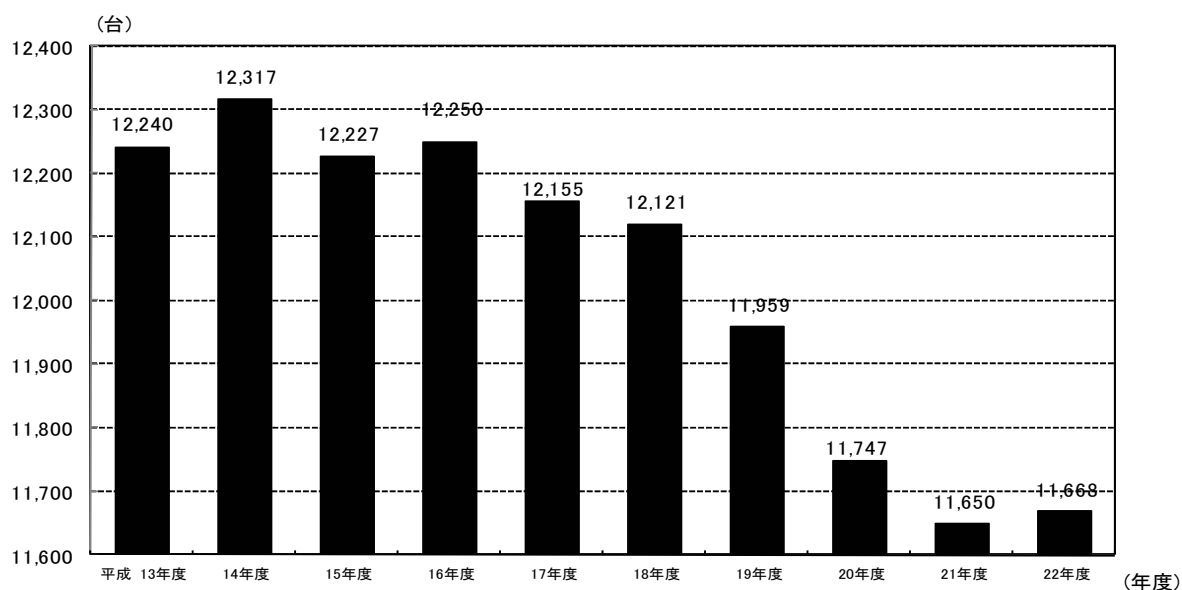

12 交通・災害

82. 交通事故発生件数

単位:件、人

(各年中)

年次	発生件数												死者数					負傷者数						
	車両相互						人体車両						自動車	二輪車	自転車	歩行者	その他	計						
	追突	右左折時	出会い頭	正面衝突	その他	計	横断歩道横断中	その他横断中	その他	計	車両単独													
平成 19年	196	54	66	23	5	19	167	6	6	8	20	9	0	0	0	1	0	1	110	69	48	22	0	249
20年	168	40	43	27	11	19	140	6	3	8	17	11	1	0	0	2	0	3	89	49	43	15	0	196
21年	154	45	47	17	8	14	131	6	6	5	17	6	0	1	0	0	0	1	80	58	24	17	1	180
22年	152	47	34	24	5	17	127	7	7	6	20	5	0	0	0	0	0	0	98	34	40	21	0	193
23年	169	44	51	28	7	14	144	7	3	13	23	2	0	0	0	0	0	0	94	42	45	24	0	205

《資料:大磯警察署》

82-G. 交通事故発生件数・死傷者数の推移

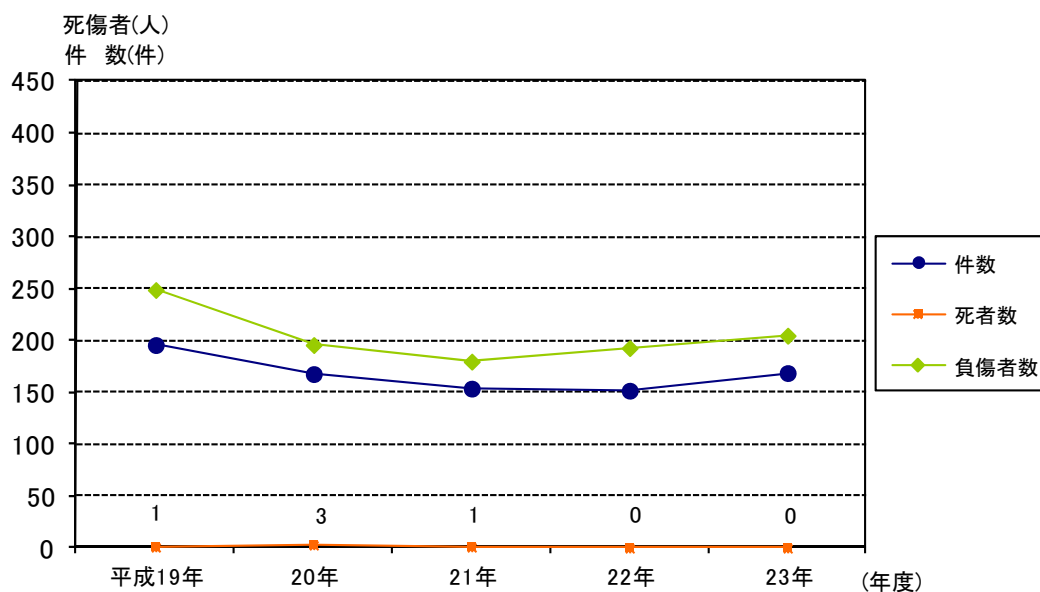

83. 時間帯別交通事故発生件数

単位:件

(各年中)

年次	昼間							夜間							合計
	6時～	8～	10～	12～	14～	16～	計	18～	20～	22～	0～	2～	4～	計	
平成 19年	13	28	37	19	23	24	144	26	9	10	1	1	5	52	196
20年	13	21	25	23	18	31	131	20	9	3	1	3	1	37	168
21年	10	22	25	19	19	27	122	16	4	5	0	2	5	32	154
22年	11	15	27	17	28	26	124	15	9	2	1	1	0	28	152
23年	16	25	19	16	26	34	136	16	7	3	1	3	3	33	169

《資料:大磯警察署》

84. 二輪車事故・歩行者事故等特異事故状況

(各年中)

年次	高齢者			子ども			高校生			歩行者			自転車			二輪車		
	件数	死者	負傷者	件数	死者	負傷者	件数	死者	負傷者	件数	死者	負傷者	件数	死者	負傷者	件数	死者	負傷者
平成 19年	48	0	32	15	0	17	22	0	20	21	1	22	49	0	48	71	0	69
20年	40	1	19	17	0	17	16	1	12	18	2	15	45	0	43	55	0	49
21年	39	0	21	16	0	15	5	0	6	17	0	17	26	0	24	59	1	58
22年	41	0	29	13	0	13	9	0	10	21	0	21	40	0	40	38	0	34
23年	49	0	35	13	0	14	12	0	12	23	0	24	45	0	45	48	0	42

《資料:大磯警察署》

(注) 高齢者事故とは、65歳以上の者が関係した事故件数と死傷者数をいう。

85. 原因別人身交通事故状況

単位:件

(各年中)

年次	安全運転義務違反						優先通行妨害	徐行場所違反	信号無視	歩行者妨害	一時不停止	その他	合計	
	安全不確認	前方不注意	動静不注視	操作不適	その他	計							飲酒有り	
平成 19年	98	38	26	15	1	178	0	1	4	1	0	12	196	0
20年	71	24	31	17	2	145	1	1	6	1	3	11	168	2
21年	77	25	22	11	0	135	1	0	1	4	3	10	154	0
22年	41	26	29	9	3	108	2	2	0	4	2	34	152	0
23年	23	28	14	9	1	75	4	0	1	9	1	79	169	0

《資料:大磯警察署》

86. 犯罪発生件数

単位:件

(各年中)

	総数		発生件数					
	発生	検挙	凶悪犯	粗暴犯	窃盗犯	知能犯	風紀犯	その他
平成 14年	1,102	227	10	45	887	14	9	137
15年	1,199	396	6	55	934	22	14	168
16年	1,117	405	3	27	840	37	15	195
17年	745	276	4	16	574	43	9	99
18年	682	284	5	32	495	42	3	105
19年	574	252	3	34	447	23	4	63
20年	561	237	1	31	427	24	2	76
21年	530	268	3	25	408	9	4	81
22年	496	304	1	27	392	11	2	63
23年	416	258	2	18	317	11	1	67

《資料:大磯警察署》

86-G. 犯罪発生件数の推移

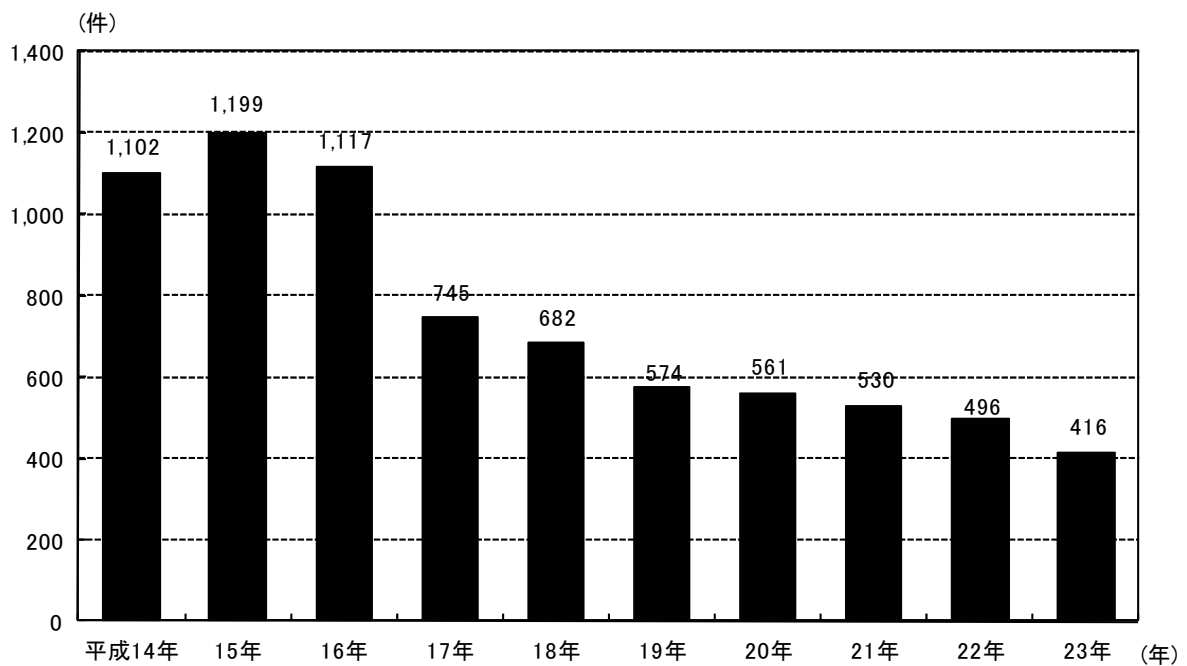

87. 消防機械保有状況

単位:台

(各年度末現在)

年 度	合 計	消防ポンプ自動車				はしご付き 消防ポンプ 自動車	水そう付き 消防ポンプ 自動車	救助工作車	小型ポンプ	その他の 消防車両 (分団積載 車を含む)	救急車 (予備車も 含む)
		A1級	A2級	B1級	B2級						
平成 13年度	40	-	8	-	-	1	1	1	15	11	3
14年度	40	-	8	-	-	1	1	1	15	11	3
15年度	40	-	8	-	-	1	1	1	15	11	3
16年度	38	-	7	-	-	1	1	1	14	11	3
17年度	38	-	7	-	-	1	1	1	14	11	3
18年度	37	-	7	-	-	1	1	1	13	11	3
19年度	37	-	7	-	-	1	1	1	13	11	3
20年度	37	-	6	-	-	0	1	1	14	12	3
21年度	40	-	5	-	-	0	1	1	16	14	3
22年度	42	-	5	-	-	0	1	1	18	14	3

《資料:消防本部》

88. 火災発生状況

(各年中)

年 次	火災発生件数					死者	負傷者	焼損面積		損害額
	総数	建物	林野	車両	その他			建物	林野	
	件	件	件	件	件	人	人	m ²	a	千円
平成 14年	19	2	-	5	12	-	2	9	-	2,004
15年	16	5	-	3	8	-	1	46	-	10,672
16年	10	5	-	2	3	-	1	471	-	80,663
17年	15	7	-	3	5	1	1	388	-	43,463
18年	8	3	-	1	4	-	-	322	-	51,748
19年	9	4	-	2	3	-	4	457	-	18,222
20年	6	4	-	1	1	-	-	436	-	38,219
21年	13	4	-	-	9	-	1	1,218	-	64,680
22年	9	6	-	1	2	1	-	132	-	8,356
23年	8	3	1	1	3	-	-	115	19	1,939

《資料:消防本部》

89. 時間別救急出場件数

単位:件

(平成23年中)

事故種別	総数	火災	自然災害	水難	交通事故	労働災害	運動競技	一般負傷	加害事故	自損行為	急病	その他			
												転院搬送	医師搬送	資機材等輸送	その他
休日	311	0	0	1	39	0	19	47	4	9	179	8	0	0	5
休日以外の日	1,232	0	0	3	126	14	12	192	2	21	788	66	0	0	8
総数	1,543	0	0	4	165	14	31	239	6	30	967	74	0	0	13
時間別	0時 ~ 2時	63	0	0	0	2	0	6	1	1	50	2	0	0	1
	2 ~ 4	57	0	0	0	4	0	3	0	1	49	0	0	0	0
	4 ~ 6	48	0	0	2	1	0	10	0	0	35	0	0	0	0
	6 ~ 8	96	0	0	0	16	0	15	0	1	62	0	0	0	2
	8 ~ 10	192	0	0	0	26	1	34	2	4	113	10	0	0	1
	10 ~ 12	204	0	0	0	20	5	29	1	4	121	17	0	0	0
	12 ~ 14	189	0	0	1	16	1	29	1	5	110	16	0	0	0
	14 ~ 16	163	0	0	0	18	3	24	0	2	104	6	0	0	3
	16 ~ 18	177	0	0	0	33	2	33	0	4	88	13	0	0	0
	18 ~ 20	141	0	0	1	15	1	18	0	4	90	4	0	0	3
	20 ~ 22	113	0	0	0	7	1	24	1	4	71	3	0	0	1
22 ~ 24	100	0	0	0	7	0	14	0	0	74	3	0	0	2	

《資料:消防本部》

13 衛生・清掃・環境

90. 献血供給状況

(各年度中)

年 度	採血数 人	供給数(総量) ℓ
平成 13年度	298	106.8
14年度	261	95.8
15年度	259	97.2
16年度	223	81.8
17年度	230	85.6
18年度	250	93.0
19年度	193	70.0
20年度	133	50.6
21年度	185	73.4
22年度	134	53.6

《資料:スポーツ健康課》

91. 医療施設及び医療従事者数

(各年3月31日現在)

年 度	医療施設等				医療従事者 (人)					
	病院		一般 診療所	歯科 診療所	医師	歯科 医師	薬剤師	助産師	看護師	准看護師
	病院数	病床数								
平成 13年度	1	358	17	13	79	15	47	6	252	15
14年度	1	358	16	16	78	20	51	7	260	20
15年度	1	358	16	16	78	20	51	7	260	20
16年度	1	358	16	16	72	20	47	12	84	26
17年度	1	358	16	16	72	20	47	12	84	26
18年度	1	358	16	16	90	20	63	5	277	31
19年度	1	358	16	16	90	20	63	5	277	31
20年度	1	358	16	15	81	15	60	8	338	26
21年度	1	358	24	18	81	15	60	8	338	26
22年度	1	358	19	15	81	15	60	8	338	26

《資料:スポーツ健康課》

92. 予防接種状況

(各年度中)

年 度	急性灰白髄炎			三種混合			日本脳炎			麻疹			風しん			麻疹・風しん混合		
	対象者	接種者	接種率	対象者	接種者	接種率	対象者	接種者	接種率	対象者	接種者	接種率	対象者	接種者	接種率	対象者	接種者	接種率
	人	人	%	人	人	%	人	人	%	人	人	%	人	人	%	人	人	%
平成 13年度	221	473	214.0	446	889	199.3	1,061	956	90.1	214	251	117.3	555	277	49.9	-	-	-
14年度	436	398	91.3	420	814	193.8	1,148	903	78.7	246	199	80.9	550	267	48.5	-	-	-
15年度	408	433	106.1	484	820	169.4	1,089	913	83.8	220	233	105.9	537	264	49.2	-	-	-
16年度	416	425	102.2	416	736	176.9	1,102	795	72.1	209	190	90.9	217	214	98.6	-	-	-
17年度	414	437	105.6	414	861	208.0	1,061	120	11.3	210	220	104.8	223	304	136.3	-	-	-
18年度	413	446	108.0	413	822	199.0	800	13	1.6	-	-	-	-	-	-	512	429	83.8
19年度	415	445	107.2	415	892	214.9	802	92	11.5	-	-	-	-	-	-	445	438	98.4
20年度	318	459	144.3	318	1,013	318.6	809	228	28.2	-	-	-	-	-	-	522	479	91.8
21年度	318	446	140.3	318	861	270.8	809	703	86.9	-	-	-	-	-	-	522	461	88.3
22年度	212	188	88.7	212	198	93.4	242	174	71.9	-	-	-	-	-	-	212	181	85.4

《資料：スポーツ健康課》

(注)対象者数は県の算出方法による。

(注)日本脳炎の予防接種については、厚生労働省の勧告により、平成17年度から積極的勧奨を差し控えたが、平成22年度から再開された。

(注)麻疹・風しん混合ワクチンは、1期と2期のみを掲載している。

(注)対象者は実人数、接種者は接種が複数回実施のため延べ人数である。

(注)平成22年度のポリオ・三種混合・麻疹風しん混合については、平成21年度に出生した者のうち1回でも接種している者の数とする。

(注)平成22年度の日本脳炎については、平成18年に出生した者のうち1回でも接種している者の数とする。

93. 主要死因別死亡者数

単位:人(%)

(各年中)

年次	総数	悪性 新生物	脳血管 疾患	心臓 疾患	肺炎及び 気管支炎	老衰	不慮の 事故	高血圧 疾患	自殺	自動車 事故	肝硬変 及び肝炎	糖尿病	その他
平成13年	275 (100.0)	86 (31.3)	44 (16.0)	45 (16.4)	28 (10.2)	6 (2.2)	7 (2.5)	3 (1.1)	5 (1.8)	0 (0.0)	X	4 (1.5)	46 (16.7)
14年	289 (100.0)	90 (31.1)	34 (11.8)	37 (12.8)	41 (14.2)	7 (2.4)	6 (2.1)	X	3 (1.0)	X	3 (1.0)	X	63 (21.8)
15年	277 (100.0)	86 (31.0)	36 (13.0)	56 (20.2)	23 (8.3)	5 (1.8)	9 (3.3)	4 (1.4)	7 (2.5)	3 (1.1)	4 (1.4)	3 (1.1)	41 (14.8)
16年	283 (100.0)	93 (32.9)	39 (13.8)	32 (11.3)	26 (9.2)	10 (3.5)	7 (2.5)	4 (1.4)	8 (2.8)	1 (0.4)	12 (4.2)	3 (1.1)	48 (17.0)
17年	298 (100.0)	95 (31.9)	37 (12.4)	43 (14.4)	28 (9.4)	5 (1.7)	4 (1.3)	3 (1.0)	7 (2.3)	X	9 (3.0)	5 (1.7)	61 (20.5)
18年	293 (100.0)	99 (33.8)	34 (11.6)	41 (14.0)	28 (9.5)	17 (5.8)	3 (1.0)	X	5 (1.7)	0 (0.0)	4 (1.4)	5 (1.7)	55 (18.8)
19年	316 (100.0)	92 (29.1)	35 (11.1)	46 (14.6)	36 (11.4)	16 (5.1)	11 (3.5)	0 (0.0)	7 (2.2)	2 (0.6)	2 (0.6)	4 (1.3)	65 (20.6)
20年	326 (100.0)	108 (33.1)	30 (9.2)	40 (12.3)	38 (11.7)	24 (7.4)	11 (3.4)	2 (0.6)	6 (1.8)	2 (0.6)	3 (0.9)	6 (1.8)	56 (17.2)
21年	316 (100.0)	107 (33.9)	32 (10.1)	45 (14.2)	36 (11.4)	17 (5.4)	4 (1.3)	3 (0.9)	7 (2.2)	1 (0.3)	5 (1.6)	6 (1.9)	53 (16.8)
22年	338 (100.0)	99 (29.3)	22 (6.5)	54 (15.9)	37 (10.9)	17 (5.0)	9 (2.7)	0 (0.0)	11 (3.3)	0 (0.0)	5 (1.5)	8 (2.4)	76 (22.5)

《資料:スポーツ健康課》

* 個人が特定される恐れのある部分については非公開のためX印で表示。

93-G. 主要死因別死亡割合の推移

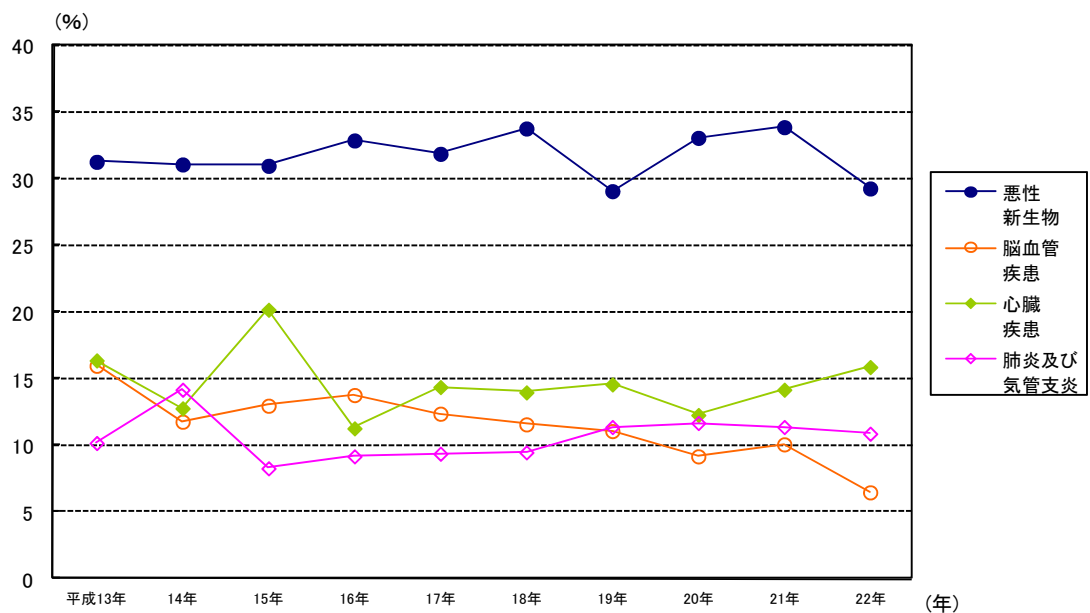

94. ごみ収集量

単位:t

(各年度中)

年 度	収 集 内 訳			種 類 別 内 訳								
	家庭系 ごみ	事業系 ごみ	合計	燃せる ごみ	プラス チック ごみ	古紙 ・古布	ペット ボトル	白色 トレイ	燃えない ごみ	粗大 ごみ	剪定枝	廃食用油
平成 13年度	11,076	1,711	12,787	8,177	1,134	2,058	56	5	1,122	235	—	—
14年度	11,175	1,716	12,891	8,354	1,095	2,022	58	4	1,045	313	—	—
15年度	11,426	1,829	13,255	8,561	1,122	2,099	60	5	1,027	381	—	—
16年度	11,097	1,836	12,933	8,360	1,076	1,991	66	5	1,064	371	—	—
17年度	10,847	1,661	12,508	8,074	1,025	1,878	69	5	1,041	416	—	—
18年度	11,010	1,525	12,535	8,132	1,010	1,864	86	4	1,023	416	—	—
19年度	10,887	1,635	12,522	8,248	1,019	1,739	72	4	1,004	436	—	—
20年度	10,756	1,601	12,357	8,140	1,016	1,692	71	4	975	459	—	—
21年度	10,415	1,890	12,305	8,224	967	1,536	70	3	1,039	466	—	—
22年度	10,080	1,968	12,048	7,651	944	1,545	75	3	1,014	470	342	4

《資料:環境経済課》

(注) 平成21年度から、町の事業活動に伴う廃棄物が事業系ごみの収集量に含まれる。

95. し尿・浄化槽汚泥の搬入量

単位:kℓ

(各年度中)

年 度	総搬入量	し尿搬入量	浄化槽汚泥	
			搬入量	混入量(%)
平成 13年度	13,966	1,480	12,486	89.4
14年度	12,420	1,192	11,228	90.4
15年度	11,466	1,016	10,450	91.1
16年度	10,618	927	9,691	91.3
17年度	10,446	788	9,658	92.5
18年度	11,036	671	10,365	93.9
19年度	10,652	669	9,983	93.7
20年度	10,228	608	9,620	94.1
21年度	9,817	560	9,257	94.3
22年度	10,325	519	9,806	95.0

《資料:環境経済課》

96. ごみ処理量

単位:t

(各年度中)

年 度	処理量	焼却	資源化	他へ搬出
平成 13年度	12,787	8,371	2,926	1,490
14年度	12,891	8,703	3,450	738
15年度	13,255	9,234	3,433	588
16年度	12,933	9,135	3,171	627
17年度	12,508	8,727	3,129	652
18年度	12,535	8,843	2,991	701
19年度	12,522	8,782	3,019	721
20年度	12,357	8,645	2,862	850
21年度	12,305	9,025	2,782	498
22年度	12,048	8,440	3,130	478

《資料:環境経済課》

(注) 他へ搬出:乾電池の処理、プラスチック・粗大ごみ等の埋立量

(注) 平成21年度から、町の事業活動に伴う廃棄物が処理量に含まれる。

96-G. ごみ処理量の推移

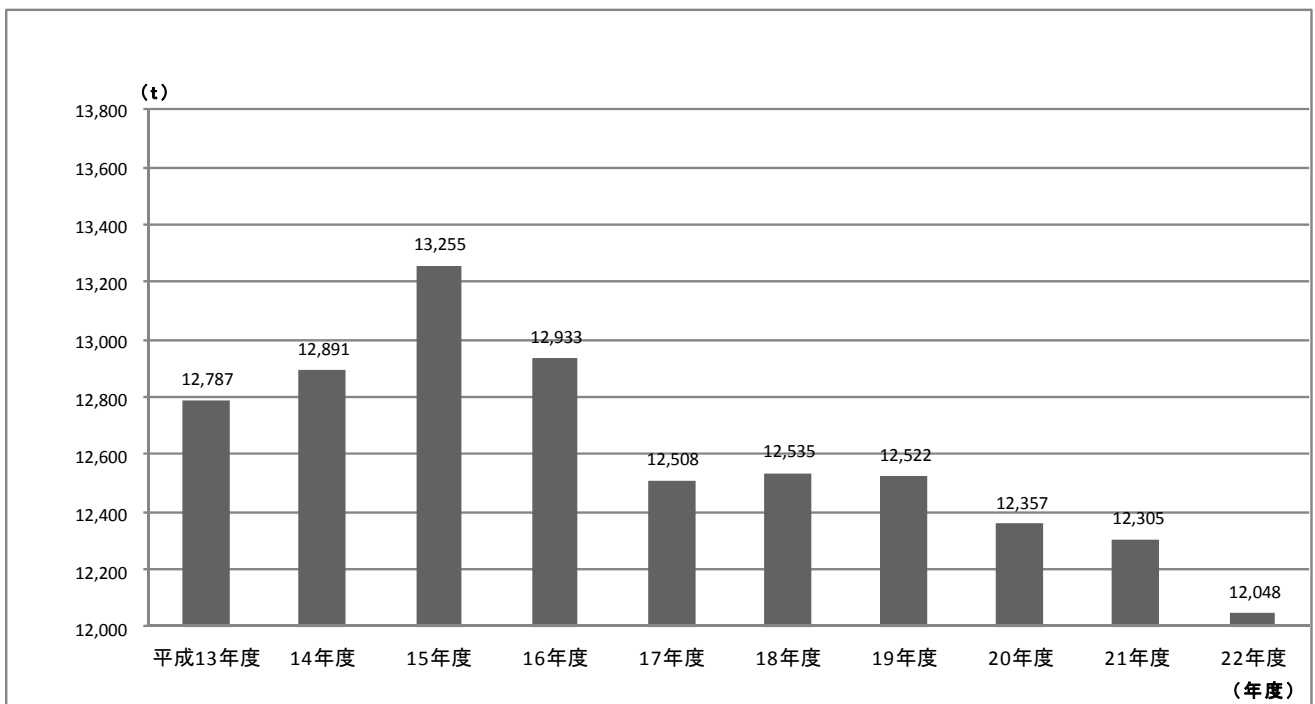

97. ごみ焼却施設ダイオキシン類測定状況

単位:ng-TEQ/m³

(各年度中)

年 度	1号炉排ガス (ng-TEQ/m ³)	2号炉排ガス (ng-TEQ/m ³)	ばいじん (ng-TEQ/g)	炉下灰 (ng-TEQ/g)
平成 13年度	0.022	0.034	0.17	0.0019
14年度	0.064	0.091	0.62	0.0020
15年度	0.017	0.023	0.38	0.18
16年度	0.066	0.096	0.18	0.008
17年度	0.099	0.14	0.045	0.05
18年度	0.13	0.13	0.148	0.00064
19年度	0.12	0.081	0.795	0.000022
20年度	0.11	0.088	0.057	0.000038
21年度	0.098	0.065	1.0	0.000070
22年度	0.15	0.089	3.3	0.00048

《資料:環境経済課》

(注) ng-TEQ/m³: 毒性換算値 (ng:10億分の1グラム)

(注) コプラナーPCBを含む数値。

98. ごみ焼却施設周辺土壌中ダイオキシン類測定状況

単位:pg-TEQ/g

(各年度中)

年 度	石神台西公園	虫窪スポーツ広場	虫窪下田地区
平成 14年度	3.3	2.2	19.0
15年度	3.7	4.0	27.0
16年度	3.9	9.6	28.0
17年度	1.8	12.0	23.0
18年度	5.9	21.0	25.0
19年度	3.0	32.0	18.0
20年度	2.6	20.0	24.0
21年度	4.1	17.0	24.0
22年度	2.3	7.6	32.0

《資料:環境経済課》

(注) pg-TEQ/g: 毒性換算値 (pg:1兆分の1グラム)

(注) コプラナーPCBを含む。

99. ごみ焼却施設周辺大気中ダイオキシン類測定状況

単位:pg-TEQ/m³

(各年度中)

年 度	石神台西公園	虫窪スポーツ広場	虫窪下田地区
平成 15年度	0.013	0.016	0.014
16年度	0.029	0.033	0.031
17年度	0.028	0.018	0.028
18年度	0.051	0.041	0.048
19年度	0.043	0.023	0.048
20年度	0.041	0.034	0.036
21年度	0.016	0.013	0.014
22年度	0.017	0.018	0.015

《資料:環境経済課》

(注) pg-TEQ/m³: 毒性換算値 (pg: 1兆分の1グラム)

(注) コプラナーPCBを含む。

100. 二酸化窒素濃度の推移

単位:ppm

(各年度中)

年 度	役場南側	図書館前	国府支所
平成 13年度	0.041	0.038	0.040
14年度	0.051	0.038	0.050
15年度	0.016	0.010	0.015
16年度	0.028	0.020	0.023
17年度	0.022	0.023	0.029
18年度	0.027	0.025	0.027
19年度	0.009	0.008	0.010
20年度	0.028	0.029	0.031
21年度	0.031	0.031	0.032
22年度	0.017	0.018	0.026

《資料:環境経済課》

(注) 試料採取方法: 液体捕集法

測定方法: ザルツマン試薬を用いる吸光光度法

測定回数: 年1回。冬に行う。

採取時間帯: 午後0時から翌日の12時までの24時間

環境基準: 人間の健康を保護し、生活環境を保全する上で維持される事が望ましい基準(規制基準ではない)

平均値が0.04~0.06ppmまたはそれ以下

(注) ppm: 濃度の単位で、100万分の1を表す。たとえば、水1トンに物質が1g混ざっている場合は1ppmである。

101. 河川水質調査状況

(各年度中)

年度	池田排水路				三沢川				鳴立川				血洗川				葛川				不動川				長谷川				谷戸川			
	pH	BOD	SS	n-ヘキサン	pH	BOD	SS	n-ヘキサン	pH	BOD	SS	n-ヘキサン	pH	BOD	SS	n-ヘキサン	pH	BOD	SS	n-ヘキサン	pH	BOD	SS	n-ヘキサン	pH	BOD	SS	n-ヘキサン	pH	BOD	SS	n-ヘキサン
平成 13年度	8.1	31.0	15.0	3.7	7.9	34.0	15.0	3.6	7.7	35.0	16.0	3.1	7.9	16.0	18.0	2.4	7.8	11.0	12.0	1.2	8.2	9.1	13.0	0.9	7.8	8.3	6.0	1.3	8.0	9.5	6.0	0.8
14年度	7.9	17.0	12.0	2.7	7.7	24.0	11.0	3.0	7.7	31.0	28.0	4.8	7.8	13.0	9.0	2.3	7.8	7.9	7.0	1.1	7.8	9.1	14.0	1.5	7.8	8.0	23.0	1.0	7.8	14.0	13.0	0.7
15年度	8.2	17.0	8.0	1.5	7.8	16.0	7.0	1.4	7.6	30.0	13.0	2.2	7.8	11.0	5.0	1.0	7.8	6.8	6.0	0.7	7.8	9.5	5.0	1.0	7.8	12.0	21.0	0.7	7.8	9.0	6.0	0.9
16年度	8.2	13.0	8.0	0.8	7.9	11.0	5.0	0.8	7.7	21.0	8.0	1.1	7.9	9.2	5.0	0.7	7.8	6.2	6.0	0.5	7.9	7.4	6.0	0.6	7.8	5.1	7.0	0.5	7.8	11.0	8.0	0.6
17年度	8.1	5.1	9.0	0.8	8.1	2.9	2.2	0.6	7.6	7.4	7.2	1.0	7.7	3.5	2.9	0.6	7.7	3.5	4.6	0.5	7.8	3.7	6.8	0.5	7.8	2.4	4.3	0.5	7.8	2.5	3.7	0.5
18年度	8.1	7.6	9.0	0.5	7.9	6.5	4.0	0.6	7.6	14.0	6.0	0.6	7.7	6.7	3.0	0.5	7.8	4.3	6.0	0.5	7.8	7.1	13.0	0.5	7.9	6.4	11.0	0.5	7.9	5.8	7.0	0.5
19年度	8.4	8.5	5.0	1.3	8.1	6.9	6.0	1.0	7.6	13.0	5.0	1.3	7.9	7.0	4.0	0.7	7.9	4.1	6.0	0.5	7.9	7.4	9.0	0.7	7.8	7.6	7.0	0.6	8.0	7.3	5.0	0.6
20年度	8.3	1.8	7.0	0.6	8.2	1.8	2.5	<0.5	7.6	4.1	5.5	<0.5	7.8	2.5	3.3	<0.5	7.9	1.5	2.8	<0.5	7.7	2.5	5.4	<0.5	7.9	2.0	2.8	<0.5	7.9	2.2	3.7	<0.5
21年度	8.8	6.2	3.0	0.7	8.5	5.5	3.0	0.7	7.7	12.0	6.0	0.8	8.0	6.1	3.0	<0.5	8.0	4.2	6.0	<0.5	7.8	7.4	9.0	0.5	7.8	8.4	9.0	0.5	8.1	6.6	8.0	<0.5
22年度	8.8	5.2	4.0	0.5	8.6	4.0	3.0	0.6	7.7	8.6	3.0	0.7	8.0	4.9	3.0	<0.5	8.2	3.1	5.0	<0.5	8.2	5.9	7.0	0.5	8.0	6.4	5.0	<0.5	8.2	4.8	4.0	0.5

《資料:環境経済課》

◎pH(ペーハー・水素イオン濃度)…溶解中の水素イオン濃度を表す記号で水素イオン指数とも言う。pHは、0～14まであり、7が中性、7を越えるとアルカリ性、7未満は酸性となる。

◎BOD(生物化学的酸素要求量)…水中の有機物が一定条件の下で微生物によって分解されるときに消費される酸素の量

◎SS(浮遊物質量)…水中に懸濁している固体や浮遊固形物

◎n-ヘキサン…水中に含まれている比較的揮発しにくい油状物質の量

◎環境基準…人間の健康を保護し、生活環境を保全する上で維持される事が望ましい基準(規制基準ではない)

●環境基準	
pH	:6.5～8.5
BOD	:5mg/ℓ 以下
SS	:50mg/ℓ 以下

102. 海域水質調査状況

(各年度中)

年度	港中央					漁港					港外				
	pH	COD mg/ℓ	DO mg/ℓ	n- ヘキサン mg/ℓ	大腸菌群数 MPN/100mℓ	pH	COD mg/ℓ	DO mg/ℓ	n- ヘキサン mg/ℓ	大腸菌群数 MPN/100mℓ	pH	COD mg/ℓ	DO mg/ℓ	n- ヘキサン mg/ℓ	大腸菌群数 MPN/100mℓ
平成 13年度	8.5	6.8	11.3	0.7	23	8.4	5.6	9.9	不検出	33	8.5	4.8	11.4	不検出	70
14年度	8.5	2.4	8.8	不検出	17	8.4	1.7	7.9	不検出	0	8.5	3.2	8.6	不検出	49
15年度	8.2	2.8	7.3	不検出	1,300	8.2	2.3	6.8	不検出	790	8.3	2.6	7.0	不検出	220
16年度	8.3	2.0	6.7	不検出	11	8.3	2.5	7.0	不検出	9.3	8.3	2.1	7.0	不検出	22
17年度	8.2	1.3	7.5	不検出	230	8.2	1.5	7.5	不検出	230	8.3	1.4	7.5	不検出	230
18年度	8.3	3.0	9.0	不検出	130	8.3	2.8	8.7	不検出	170	8.2	2.9	8.3	不検出	70
19年度	8.3	3.9	9.7	不検出	4.5	8.4	3.7	10.3	不検出	2.0	8.3	3.3	9.4	不検出	7.8
20年度	8.1	2.4	7.9	不検出	790	8.1	2.4	8.1	不検出	330	8.1	2.8	8.0	不検出	1800
21年度	8.6	1.5	7.9	不検出	4.0	8.6	2.1	7.8	不検出	4.0	8.6	2.1	8.2	不検出	4.5
22年度	8.3	4.2	9.1	不検出	49.0	8.3	4.2	8.9	不検出	23.0	8.3	3.9	9.1	不検出	49.0

《資料:環境経済課》

◎pH(ペーハー・水素イオン濃度)…溶解中の水素イオン濃度を表す記号で水素イオン指数とも言う。pHは、0～14まであり、7が中性、7を越えるとアルカリ性、7未満は酸性となる。

◎COD(科学的酸素要求量)…水中の有機物質が酸化剤によって酸化されるときに消費される酸素の量

◎DO(容存酸素量)…水中に溶けこんでいる酸素の量。きれいな河川は通常7～10mg/ℓある。

◎n-ヘキサン…水中に含まれている比較的揮発しにくい油状物質の量

●環境基準

pH :7.8～8.3

COD :2mg/ℓ 以下

DO :7.5mg/ℓ 以上

n-ヘキサン :不検出

大腸菌 :1,000MPN/100mℓ 以下

14 財 政

103. 一般会計歳入決算の推移

単位:円

科 目	平成18年度	平成19年度	平成20年度	平成21年度	平成22年度
歳入総額	8,209,258,277	8,848,162,250	8,600,633,135	9,919,575,280	9,420,167,862
町 税	5,209,531,432	5,398,393,419	5,454,988,954	5,185,672,900	5,030,180,989
町民税	2,561,167,867	2,760,895,654	2,834,367,686	2,603,221,721	2,459,678,742
固定資産税	2,480,378,735	2,470,892,993	2,456,966,083	2,418,922,624	2,396,066,875
軽自動車税	29,924,400	31,005,300	32,176,300	33,229,800	34,254,500
町たばこ税	130,809,730	129,213,822	123,303,885	120,564,055	128,696,272
特別土地保有税	0	0	0	0	0
入湯税	7,250,700	6,385,650	8,175,000	9,734,700	11,484,600
地方譲与税	245,993,607	84,712,000	81,453,000	73,674,979	72,780,050
所得譲与税	160,310,607	-	-	0	0
自動車重量譲与税	63,747,000	62,961,000	61,645,000	53,617,000	51,753,000
地方揮発油譲与税	-	-	-	11,892,000	21,027,000
地方道路譲与税	21,936,000	21,751,000	19,808,000	8,165,979	50
利子割交付金	18,260,000	24,740,000	24,417,000	20,629,000	17,926,000
配当割交付金	22,619,000	26,241,000	11,503,000	9,283,000	11,660,000
株式等譲渡所得割交付金	22,210,000	19,467,000	4,292,000	4,563,000	3,923,000
地方消費税交付金	265,548,000	259,491,000	241,591,000	255,251,000	254,812,000
ゴルフ場利用税交付金	23,569,141	21,767,533	20,039,649	21,066,762	26,943,715
自動車取得税交付金	92,050,000	87,717,000	66,567,000	43,056,000	34,974,000
地方特例交付金	168,484,000	32,544,000	72,821,000	69,907,000	60,550,000
地方交付税	54,146,000	139,668,000	224,591,000	250,364,000	596,483,000
交通安全対策特別交付金	7,494,000	6,646,000	5,657,000	5,756,000	5,432,000
分担金及び負担金	70,757,272	73,600,535	69,204,895	74,882,850	69,710,800
使用料及び手数料	171,744,578	174,049,772	167,677,583	161,817,200	162,562,575
使用料	106,695,008	107,439,122	101,925,853	99,855,490	103,183,675
手数料	65,049,570	66,610,650	65,751,730	61,961,710	59,378,900
国庫支出金	284,249,645	490,443,120	402,076,347	1,096,521,398	805,855,873
国庫負担金	188,968,529	223,332,096	250,361,119	269,043,625	597,282,109
国庫補助金	86,927,000	255,913,000	142,881,000	817,102,731	196,702,805
委託金	8,354,116	11,198,024	8,834,228	10,375,042	11,870,959
県支出金	354,327,598	448,542,996	431,205,352	505,576,543	553,983,233
県負担金	158,508,398	171,551,363	196,155,421	208,432,488	234,793,198
県補助金	120,782,807	166,435,001	151,975,384	171,468,556	190,986,468
委託金	75,036,393	110,556,632	83,074,547	125,675,499	128,203,567
財産収入	39,020,120	245,224,335	17,200,540	341,513,388	13,140,855
財産運用収入	4,752,756	6,236,305	16,202,668	13,520,011	13,140,855
財産売却収入	34,267,364	238,988,030	997,872	327,993,377	0
寄附金	1,039,500	4,328,607	3,177,772	142,101,162	17,983,492
繰入金	268,345,948	550,478,878	361,841,780	669,364,152	475,679,831
特別会計繰入金	65,755,211	36,864,878	59,841,780	32,169,062	230,260,831
基金繰入金	202,590,737	513,614,000	302,000,000	637,195,090	245,419,000
繰越金	276,218,008	318,446,165	404,572,505	259,164,188	360,762,354
諸収入	143,650,428	134,860,890	162,455,758	217,810,758	208,824,095
延滞金加算金及び過料	6,532,624	3,425,632	10,019,904	7,785,059	5,365,724
町預金利子	297,096	691,895	1,395,598	295,991	234,075
貸付金元利収入	61,378,066	61,417,440	60,483,105	60,140,119	60,260,238
受託事業収入	3,611,760	2,189,880	3,052,790	3,838,020	1,199,570
雑入	71,830,882	67,136,043	87,504,361	145,751,569	141,764,488
町債	470,000,000	306,800,000	373,300,000	511,600,000	636,000,000

《資料:財政課》

104. 一般会計歳出決算の推移

単位:円

科 目	平成18年度	平成19年度	平成20年度	平成21年度	平成22年度
歳 出 総 額	7,890,812,112	8,443,589,745	8,341,468,947	9,558,812,926	9,193,224,212
議会費	149,584,265	134,688,331	132,879,925	126,343,534	123,011,049
総務費	1,356,250,511	1,468,960,204	1,486,401,556	1,833,967,098	1,712,217,478
総務管理費	928,780,110	900,550,035	812,293,596	1,264,552,060	1,111,653,061
徴税費	123,380,838	149,450,191	210,728,368	201,522,452	137,403,874
戸籍住民基本台帳費	69,775,319	71,737,223	84,568,693	110,592,980	131,099,255
選挙費	23,598,342	35,874,814	5,936,579	35,732,737	39,376,194
統計調査費	1,169,736	1,051,814	1,958,438	2,610,155	11,498,383
監査委員費	22,558,874	23,349,121	22,570,480	23,466,263	22,112,689
地域協働費	186,987,292	286,947,006	348,345,402	195,490,451	259,074,022
民生費	1,993,345,769	2,371,678,405	2,280,692,165	2,359,105,540	2,927,011,890
社会福祉費	1,469,676,236	1,772,845,344	1,665,915,545	1,700,302,202	1,878,616,404
児童福祉費	523,319,533	598,733,061	614,756,620	658,553,338	1,048,395,486
災害救助費	350,000	100,000	20,000	250,000	0
衛生費	918,755,141	935,042,173	911,196,167	907,136,356	962,577,592
保健衛生費	167,185,687	173,885,891	139,434,457	194,876,426	212,279,360
清掃費	751,569,454	761,156,282	771,761,710	712,259,930	750,298,232
労働費	31,797,260	31,908,260	31,819,000	66,895,912	97,718,110
労働諸費	31,797,260	31,908,260	31,819,000	31,786,000	31,953,460
雇用対策費	-	-	-	35,109,912	65,764,650
農林水産業費	81,281,778	89,901,937	76,804,424	68,102,199	74,194,844
農業費	80,540,298	89,234,737	76,146,594	67,421,018	73,431,543
林業費	104,330	65,900	44,900	44,059	45,479
水産業費	637,150	601,300	612,930	637,122	717,822
商工費	132,022,329	151,391,206	132,832,289	121,782,895	121,574,542
土木費	927,562,471	1,063,388,930	1,027,067,753	1,376,453,919	1,030,885,930
土木管理費	109,462,170	97,681,997	108,585,771	139,217,017	122,093,339
道路橋りょう費	248,265,938	358,436,417	327,807,329	395,455,684	267,152,388
河川費	15,108,492	10,106,229	10,487,652	10,443,552	10,478,160
都市計画費	550,055,556	596,842,662	579,480,651	828,554,030	618,455,117
住宅費	4,670,315	321,625	706,350	2,783,636	12,706,926
消防費	522,710,976	425,175,187	440,648,775	476,098,784	401,208,787
教育費	880,202,783	825,061,437	859,650,226	1,140,915,620	771,634,762
教育総務費	187,271,224	197,769,146	186,606,273	157,609,519	173,663,907
小学校費	149,045,866	127,081,428	134,234,852	153,359,242	146,684,342
中学校費	49,444,308	126,558,427	59,335,820	187,695,022	79,498,003
幼稚園費	169,999,277	178,121,855	286,545,943	502,088,915	225,846,415
社会教育費	307,222,628	178,896,172	184,383,462	132,328,651	137,002,325
保健体育費	17,219,480	16,634,409	8,543,876	7,834,271	8,939,770
災害復旧費	2,396,176	2,754,202	4,899,048	1,000,125	4,962,615
公債費	894,831,083	943,199,502	956,021,610	959,860,607	966,163,422
諸支出金	71,570	439,971	556,009	121,150,337	63,191

《資料:財政課》

105. 国民健康保険事業特別会計決算の推移

〈歳入〉 単位:円

科 目	平成18年度	平成19年度	平成20年度	平成21年度	平成22年度
歳入総額	3,284,557,092	3,626,894,921	3,575,024,270	3,834,693,187	3,855,711,015
国民健康保険税	1,032,897,487	1,034,470,477	897,626,778	908,890,958	880,832,378
使用料及び手数料	0	0	0	0	0
国庫支出金	695,457,740	680,229,549	630,199,214	710,433,930	620,554,134
国庫負担金	661,690,740	660,185,339	594,623,204	689,710,478	590,040,167
国庫補助金	33,767,000	20,044,210	35,576,010	20,723,452	30,513,967
療養給付費交付金	775,846,515	982,501,363	325,359,517	123,377,000	158,500,176
前期高齢者交付金	—	—	792,898,809	896,671,694	1,054,588,801
県支出金	131,874,311	136,144,395	131,602,847	138,898,768	138,365,311
県負担金	10,534,311	9,315,395	14,748,847	18,600,768	22,031,311
県補助金	121,340,000	126,829,000	116,854,000	120,298,000	116,334,000
共同事業交付金	173,313,575	332,596,446	311,241,137	366,408,448	297,680,378
財産収入	7,933	18,776	19,076	22,475	11,547
繰入金	430,198,000	438,890,000	435,142,000	521,322,000	492,675,000
繰越金	39,693,602	15,291,797	49,581,559	161,207,831	209,421,571
諸収入	5,267,929	6,752,118	1,353,333	7,460,083	3,081,719
延滞金及び過料	6,200	0	273,591	1,068,500	1,728,600
預金利子	6,321	0	108,495	27,120	61,351
雑入	5,255,408	6,752,118	971,247	6,364,463	1,291,768

〈歳出〉 単位:円

科 目	平成18年度	平成19年度	平成20年度	平成21年度	平成22年度
歳出総額	3,269,265,295	3,577,313,362	3,413,816,439	3,625,271,616	3,757,562,274
総務費	42,957,588	47,154,588	48,124,095	36,413,586	38,034,283
総務管理費	34,848,289	39,052,861	39,864,460	32,922,202	34,570,244
徴税費	7,946,799	7,846,927	8,147,835	3,371,784	3,207,939
運営協議会費	162,500	254,800	111,800	119,600	256,100
保険給付費	2,189,612,406	2,370,669,493	2,343,475,846	2,463,117,393	2,515,157,153
療養諸費	1,977,653,644	2,142,375,612	2,109,030,838	2,207,433,085	2,262,087,740
高額療養費	188,208,762	203,293,881	219,875,008	240,874,308	236,700,443
葬祭費	12,050,000	12,450,000	3,250,000	2,850,000	2,550,000
出産育児諸費	11,700,000	12,550,000	11,320,000	11,960,000	13,818,970
移送費	0	0	0	0	0
後期高齢者支援金等	—	—	397,809,126	436,932,338	408,083,217
前期高齢者納付金等	—	—	535,651	1,242,370	707,160
老人保健拠出金	641,313,499	630,148,922	82,017,872	9,119,992	11,845,312
介護納付金	207,843,015	194,472,474	173,183,970	163,191,402	168,160,494
共同事業拠出金	149,059,638	253,549,956	294,237,422	330,654,168	346,350,761
保健事業費	5,250,232	7,459,585	14,977,297	17,173,031	17,775,238
基金積立金	21,628,933	26,401,776	52,662,076	140,363,475	22,011,547
公債費	0	0	0	0	0
諸支出金	11,599,984	47,456,568	6,793,084	27,063,861	229,437,109

《資料:財政課》

106. 老人保健事業特別会計決算の推移

〈歳入〉 単位:円

科 目	平成18年度	平成19年度	平成20年度	平成21年度	平成22年度
歳入総額	2,761,913,478	2,756,387,899	338,232,086	8,725,683	1,287,261
支払基金交付金	1,492,022,000	1,482,168,143	162,012,797	335,630	391
国庫支出金	811,081,063	814,111,609	87,284,000	0	0
国庫負担金	810,333,063	814,111,609	87,284,000	0	0
国庫補助金	748,000	0	0	0	0
県支出金	195,805,108	197,204,788	20,499,770	0	0
繰入金	231,295,000	256,260,000	21,571,000	1,899,000	496,000
繰越金	26,718,272	2,813,118	46,698,352	6,486,553	754,091
諸収入	4,992,035	3,830,241	166,167	4,500	36,779
延滞金及び加算金	0	0	0	0	0
雑入	4,992,035	3,830,241	166,167	4,500	36,779

〈歳出〉 単位:円

科 目	平成18年度	平成19年度	平成20年度	平成21年度	平成22年度
歳出総額	2,759,100,360	2,709,689,547	331,745,533	7,971,592	1,287,261
総務費	12,347,036	22,475,907	2,816,748	24,720	775
医療諸費	2,683,028,989	2,661,819,770	277,392,636	40,785	15,691
諸支出金	63,724,335	25,393,870	51,536,149	7,906,087	1,270,795
償還金	8,901,017	807,809	17,459,845	5,902,676	5,152
繰出金	54,823,318	24,586,061	34,076,304	2,003,411	1,265,643
公債費	0	0	0	0	0

《資料:財政課》

107. 後期高齢者医療特別会計決算の推移

〈歳入〉 単位:円

科 目	平成20年度	平成21年度	平成22年度
歳入総額	577,052,782	651,615,420	671,025,870
保険料	303,439,220	306,061,380	311,466,440
繰入金	273,379,662	312,790,216	326,785,183
繰越金	0	29,603,518	31,770,294
諸収入	6,900	692,806	1,003,953
延滞金、加算金及び過料	6,900	46,700	80,400
償還金及び還付加算金	0	637,270	864,760
預金利子	0	8,836	14,083
雑入	0	0	44,710
国庫支出金	0	2,467,500	0
広域連合支出金	227,000	0	0

〈歳出〉 単位:円

科 目	平成20年度	平成21年度	平成22年度
歳出総額	547,449,264	619,845,126	619,656,847
総務費	9,870,271	11,465,341	9,939,783
総務管理費	7,803,943	9,818,027	8,584,116
徴收費	2,066,328	1,647,314	1,355,667
後期高齢者医療広域連合納付金	537,578,993	582,326,507	577,137,320
諸支出金	0	26,053,278	32,579,744
償還金及び還付加算金	0	681,980	810,650
繰出金	0	25,371,298	31,769,094
公債費	0	0	0

《資料:財政課》

(注) 平成20年4月1日から後期高齢者医療制度が施行されたため、平成20年度から掲載しています。

108. 介護保険事業特別会計決算の推移

〈歳入〉 単位:円

科 目	平成18年度	平成19年度	平成20年度	平成21年度	平成22年度
歳入総額	1,825,598,217	1,936,312,556	2,072,197,360	2,155,324,748	2,199,876,333
保険料	380,759,197	406,031,994	419,782,719	451,932,939	458,583,644
使用料及び手数料	63,900	360,000	441,600	447,600	251,700
国庫支出金	368,607,000	364,934,665	440,288,288	420,500,344	421,700,816
国庫負担金	297,433,000	297,956,000	350,056,681	353,326,944	362,443,000
国庫補助金	71,174,000	66,978,665	90,231,607	67,173,400	59,257,816
支払基金交付金	515,298,000	562,640,574	602,285,035	605,111,000	609,222,000
県支出金	250,269,504	271,859,813	295,145,829	302,919,284	310,269,433
県負担金	245,041,167	266,391,981	287,859,286	296,289,584	303,658,026
県補助金	5,228,337	5,467,832	7,286,543	6,629,700	6,611,407
財産収入	15,532	74,975	137,274	87,025	45,369
繰入金	290,006,000	299,352,000	304,228,000	332,857,000	383,522,000
他会計繰入金	290,006,000	299,352,000	303,834,000	332,100,000	337,648,000
基金繰入金	0	0	394,000	757,000	45,874,000
繰越金	20,564,563	30,896,249	9,759,117	41,409,446	15,720,428
諸収入	14,521	162,286	129,498	60,110	560,943
延滞金及び過料	0	0	0	0	0
預金利子	6,321	78,186	104,927	37,610	35,194
雑入	8,200	84,100	24,571	22,500	525,749

〈歳出〉 単位:円

科 目	平成18年度	平成19年度	平成20年度	平成21年度	平成22年度
歳出総額	1,794,701,968	1,926,553,439	2,030,787,914	2,139,604,320	2,147,594,620
総務費	63,625,752	60,487,761	59,410,300	62,452,585	57,043,195
総務管理費	44,606,850	41,309,735	39,282,555	41,314,968	33,968,766
徴収費	1,338,871	1,692,184	1,831,517	2,261,162	2,542,324
介護認定審査会費	17,680,031	17,485,842	18,296,228	18,876,455	20,532,105
保険給付費	1,671,105,076	1,801,009,712	1,887,752,033	1,999,381,562	2,037,009,720
地域支援事業費	28,200,216	28,555,670	31,880,841	33,757,600	32,345,441
財政安定化基金拠出金	0	0	0	0	0
基金積立金	11,212,532	18,541,975	39,631,006	24,296,025	45,369
公債費	0	0	0	0	0
諸支出金	20,558,392	17,958,321	12,113,734	19,716,548	21,150,895
償還金及び還付加算金	378,829	799,873	986,801	1,359,776	1,593,352
償還金	9,247,670	4,879,631	2,604,867	14,093,040	5,933,449
繰出金	10,931,893	12,278,817	8,522,066	4,263,732	13,624,094

《資料:財政課》

109. 下水道事業特別会計決算の推移

〈歳入〉 単位:円

科 目	平成18年度	平成19年度	平成20年度	平成21年度	平成22年度
歳入総額	1,061,921,362	1,277,393,567	1,565,274,817	1,509,638,718	1,305,509,497
分担金及び負担金	87,227,960	28,443,550	37,138,140	22,374,560	82,585,460
使用料及び手数料	102,834,566	111,902,500	129,215,472	135,074,074	143,052,069
使用料	102,439,566	111,487,500	128,402,472	134,167,074	142,694,069
手数料	395,000	415,000	813,000	907,000	358,000
国庫支出金	139,305,000	233,400,000	311,603,000	313,617,000	165,210,000
県支出金	13,287,000	11,026,000	15,630,000	16,549,000	8,805,000
繰入金	433,152,000	448,100,000	458,795,000	429,892,000	413,510,000
繰越金	30,902,919	55,494,895	40,643,410	23,158,621	15,137,998
諸収入	11,111,917	4,926,622	4,749,795	12,073,463	11,808,970
延滞金、加算金及び過料	0	0	0	0	0
預金利子	6,321	22,582	32,979	4,146	17,207
雑入	11,105,596	4,904,040	4,716,816	12,069,317	11,791,763
町債	244,100,000	384,100,000	567,500,000	556,900,000	465,400,000

〈歳出〉 単位:円

科 目	平成18年度	平成19年度	平成20年度	平成21年度	平成22年度
歳出総額	1,006,426,467	1,236,750,157	1,542,116,196	1,494,500,720	1,275,180,077
総務費	98,174,820	102,440,936	98,321,732	95,324,519	96,820,693
事業費	457,932,483	657,074,933	832,972,326	909,610,879	589,918,542
災害復旧費	0	0	0	0	0
公債費	450,319,164	477,234,288	593,578,728	489,034,701	588,440,842
諸支出金	0	0	17,243,410	530,621	0

《資料:財政課》

103-G. 一般会計歳入の割合(平成22年度)

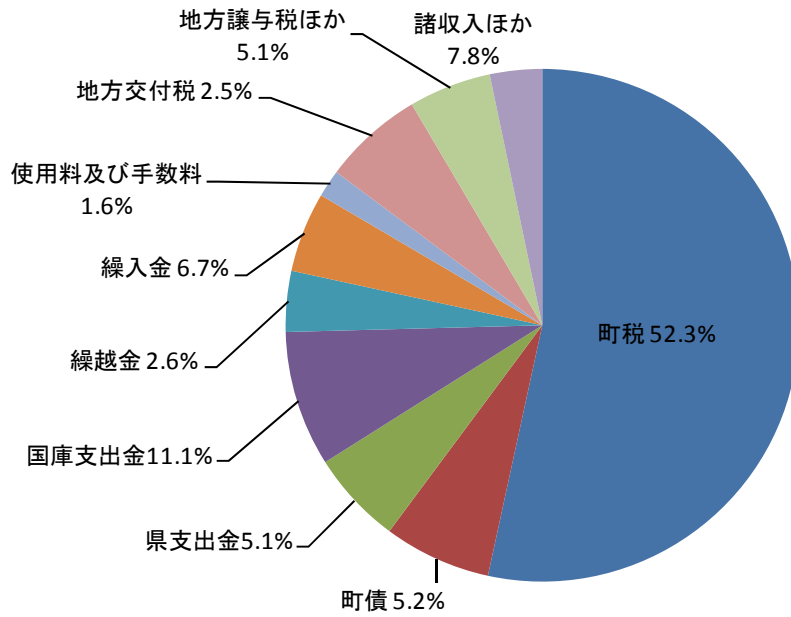

(注)構成比は端数処理の結果、合計が符合しない場合があります。

104-G1. 一般会計歳出の割合(平成22年度)

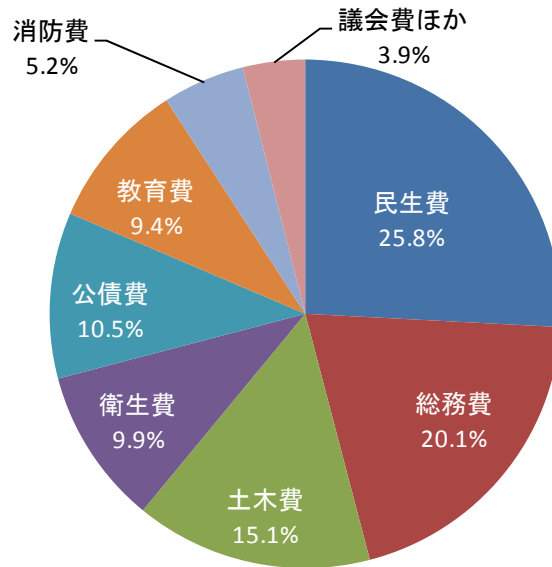

(注)構成比は端数処理の結果、合計が符合しない場合があります。

104-G2. 一般会計歳出決算額の推移

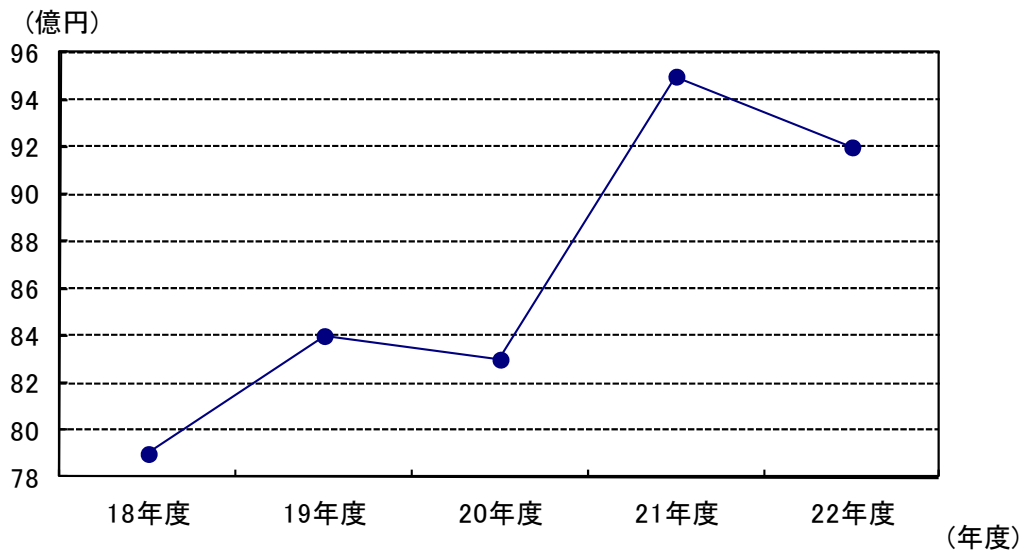

105~109-G. その他の会計歳出決算額の推移

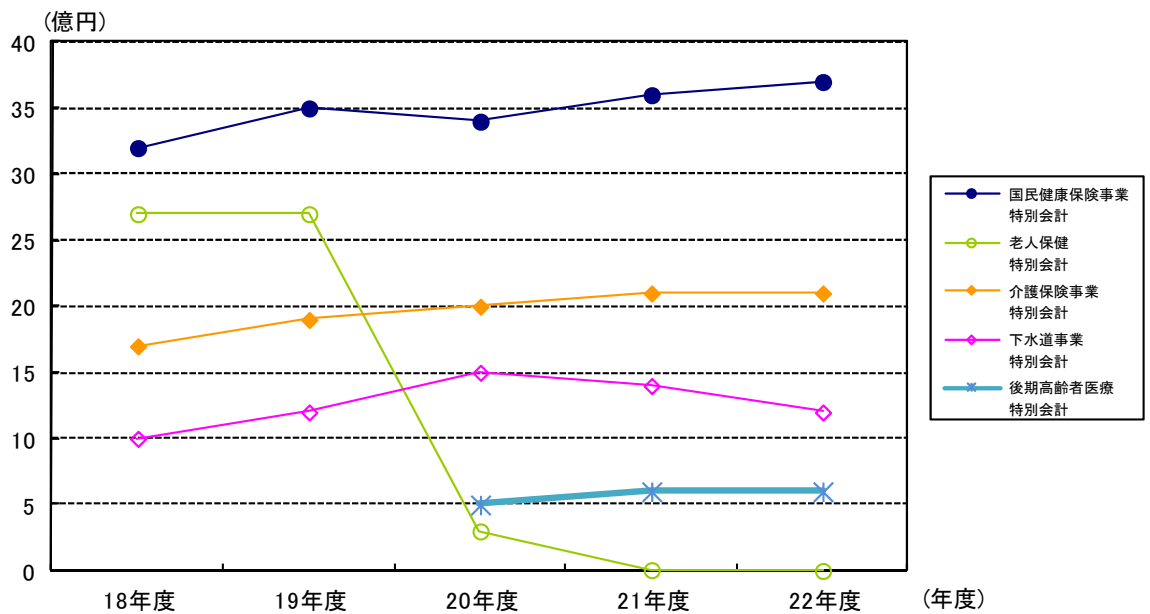

15 都市計画・道路・公園

110. 市街化区域及び市街化調整区域

(平成23年4月1日現在)

区 分	面 積	比 率
	km ²	%
総 計	17.23	100.0
市街化区域	5.48	31.8
市街化調整区域	11.75	68.2

《資料:都市計画課》

111. 都市計画道路

(平成23年4月1日現在)

区 分	路線数	延 長
	本	m
総計	2	7,070
自動車専用道路	1	5,840
幹線街路	1	1,230

《資料:都市計画課》

112. 用途地域別面積

(平成23年4月1日現在)

区 分	面 積	比 率
	km ²	%
総 計	約 5.48	100.0
第一種低層住居専用地域	約 1.75	31.9
第一種中高層住居専用地域	約 1.26	23.0
第一種住居地域	約 1.36	24.8
第二種住居地域	約 0.24	4.4
近隣商業地域	約 0.48	8.8
準工業地域	約 0.30	5.5
工業地域	約 0.09	1.6

《資料:都市計画課》

112-G. 用途地域別面積の割合

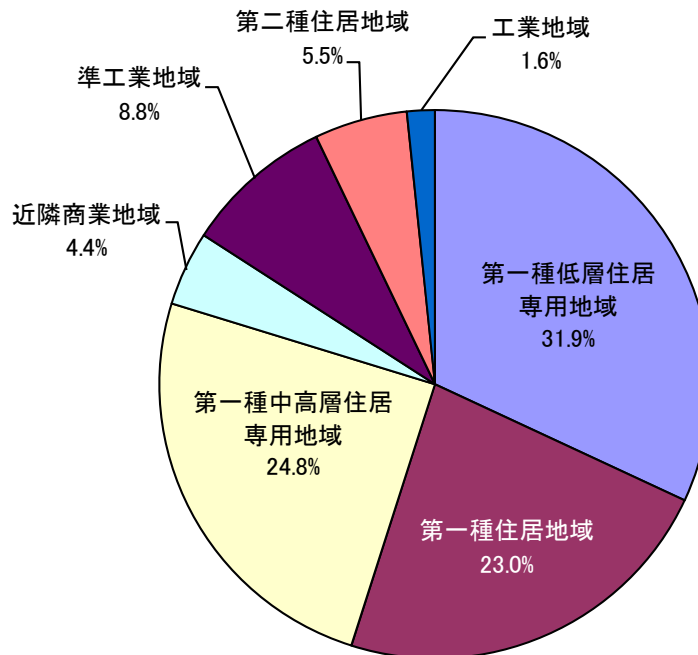

113. 公園緑地

単位:ha

(平成23年4月1日現在)

番号	公園区分	公園名	面積
1	街区公園	高田公園	0.24
2		東町三丁目公園	0.11
3		赤坂第一公園	0.10
4		馬場公園	0.40
5		六所公園	0.48
6		港公園	0.14
7		川尻広場	0.31
8		池田公園	0.11
9		化粧坂公園	0.18
10		花水公園	0.11
11		町屋公園	0.10
12		石神台東公園	0.12
13		石神台西公園	0.20
14		石神台中央公園	0.12
15		神明町公園	0.10
16		稲荷松公園	0.10
17		川尻公園	0.11
18		なかまる公園	0.13
19		水道山公園	0.21
20		松原公園	0.09
21		赤坂第二公園	0.10
22		芦添公園	0.04
23		蓼ヶ尻公園	0.03
24		こゆるぎ公園	0.06
25		高麗山第二公園	0.03

番号	公園区分	公園名	面積	
26	街区公園	石神台南公園	0.09	
27		中尾公園	0.05	
28		宮ノ上公園	0.02	
29		東町二丁目公園	0.07	
30		町屋第二公園	0.03	
31		東町一丁目公園	0.05	
32		高麗山第三公園	0.02	
33		中尾第二公園	0.07	
34		中尾第三公園	0.02	
35		高麗山二丁目公園	0.01	
36		丸山公園	0.01	
37		たけなわ公園	0.02	
38		森下公園	0.13	
39		簾田公園	0.03	
40		都市緑地	石神台緑地	0.30
41			東小磯緑地	0.10
42			東小磯池見堂緑地	0.03
43			中尾第一緑地	0.34
44			中尾第二緑地	0.03
45	稲荷松緑地		0.14	
46	こゆるぎ緑地		0.04	
47	柳原緑地	0.21		
48	風致公園	高麗山公園	3.70	
49		県立大磯城山公園	7.00	
50	運動公園	大磯運動公園	11.70	
合計		50カ所	27.93ha	

《資料:都市計画課》

114. 大磯運動公園利用状況

単位:人

(各年中)

年	テニスコート	野球場	多目的グラウンド
平成 17年	27,268	6,984	5109
18年	24,987	7,042	8,618
19年	27,635	8,584	12,392
20年	30,277	10,044	16,961
21年	30,561	13,007	19,759
22年	26,808	11,090	17,559
23年	25,495	10,278	17,144

《資料:都市計画課》

115. 橋りょう

(平成23年4月1日現在)

計	国道	県道	町道
89	14	5	70

《資料:建設課》

116. 道路現況

(平成23年4月1日現在)

区分	路線数	実延長	舗装道延長	歩道延長	歩道橋数	防護柵延長
	本	m	m	m	箇所	m
総計	573	151,326	138,419	27,560	4	33,185
国道	5	17,359	17,359	14,627	3	21,862
主要地方道	2	4,022	4,022		1	
県道	2	639	639			
町道	564	129,306	116,399	12,933		11,323

《資料:建設課》

117. 町道幅員別・橋りょうの延長及び面積

(平成23年4月1日現在)

区 分	延 長 m	面 積 m ²
総 計	128,401	604,756
2.5m未満	16,625	32,005
2.5m以上～3.5m未満	21,030	62,323
3.5m以上～4.5m未満	33,715	135,301
4.5m以上～5.5m未満	19,941	97,199
5.5m以上～6.5m未満	14,931	89,187
6.5m以上～8.5m未満	13,240	95,433
8.5m以上～10.0m未満	5,229	49,268
10.0m以上	3,691	44,040
橋 り ょ う	905	5,533

《資料:建設課》

118. 公共下水道の普及率

(各年3月31日現在)

年 次	行政人口 (A) 千人	市街化区域 面 積 ha	処理区域 人 口 (B) 千人	処理区域 面 積 ha	整備区域 人 口 千人	整備区域 面 積 ha	人 口 普及率 (B/A) %
平成 14年	33.0	548	8.9	131	10.7	150	27.0
15年	33.2	548	10.3	151	11.1	176	30.9
16年	33.3	548	11.1	172	11.1	185	33.3
17年	33.3	548	11.1	172	11.3	204	33.4
18年	33.4	548	11.3	174	14.2	235	33.7
19年	33.5	548	14.2	231	14.8	245	42.3
20年	33.6	548	14.8	240	15.6	264	44.1
21年	33.6	548	15.5	254	16.0	286	46.2
22年	33.5	548	16.1	263	17.8	306	47.9
23年	33.5	548	18.0	300	18.7	320	53.6

《資料:神奈川県の下水道事業》

16 行政・選挙

119. 職員数の推移

単位:人

(各年4月1日現在)

	総数	町長部局	議会 事務局	監査委員 事務局	選挙管理 委員会 事務局	農業 委員会	教育 委員会	消防
平成 14年	298	182	4	2	2	2	62	44
15年	294	176	4	2	2	3	63	44
16年	289	176	3	2	1	3	62	42
17年	288	178	3	2	-	3	59	43
18年	280	174	3	2	1	2	56	42
19年	281	175	3	2	1	2	56	42
20年	271	172	3	2	-	1	50	43
21年	270	153	3	2	1	1	65	45
22年	260	144	3	2	2	2	63	44
23年	258	143	3	2	2	2	62	44

《資料:総務課》

120. 職員の配置

単位:人

(平成23年4月1日現在)

課室名	総数	男	女	内 訳							
				主事補	主事	主任主事	主査	副主幹	主幹・課長	教諭	技術労務
総数	258	177	81	7	40	55	37	30	49	12	28
首席理事・理事	2	2	0	0	0	0	0	0	2	0	0
政策課	8	5	3	1		2	2	1	1	0	1
総務課	12	11	1	0	2	4	4	1	1	0	0
危機管理対策室	5	5	0	0	0	1	1	2	1	0	0
財政課	9	8	1	0	1	3	0	2	1	0	2
税務課	10	6	4	0	2	2	4	1	1	0	0
収納対策室	3	3	0	0	0	2	0	0	1	0	0
町民課	8	5	3	0	1	2	1	1	3	0	0
すぐやる室	9	8	1	0	0	1	1	0	1	0	6
保険福祉課	19	10	9	1	6	2	4	3	2	0	1
スポーツ健康課	12	6	6	0	3	3	1	3	2	0	0
環境経済課	15	13	2	0	4	1	2	0	3	0	5
観光推進室	2	2	0	0	1	0	0	0	1	0	0
建設課	14	14	0	0	1	2	6	2	3	0	0
みなと推進室	3	3	0	0	0	0	0	1	2	0	0
都市計画課	9	6	3	2	1	3	0	1	2	0	0
会計課	3	1	2	0	1	0	1	0	1	0	0
議会事務局	3	2	1	0	0	1	0	0	2	0	0
監査委員事務局	2	2	0	0	0	1	0	0	1	0	0
選挙管理委員会事務局	2	2	0	0	1	0	0	0	1	0	0
農業委員会事務局	2	1	1	0	0	1	0	0	1	0	0
教育委員会理事	1	1	0	0	0	0	0	0	1	0	0
子ども育成課	17	8	9	0	1	1	0	3	2	0	10
子育て支援室	35	4	31	0	1	11	6	1	1	12	3
生涯学習課	3	2	1	0	1	0	0	1	1	0	0
図書館	3	1	2	0	0	1	0	1	1	0	0
郷土資料館	3	2	1	1	0	0	0	1	1	0	0
消防長	1	1	0	0	0	0	0	0	1	0	0
消防総務課	2	2	0	0	0	0	0	1	1	0	0
消防署	30	30	0	2	10	8	2	3	5	0	0
国府分署	11	11	0	0	3	3	2	1	2	0	0

《資料:総務課》

(注)教諭には園長を含まない。

121. 戸籍・住民票等発行件数

単位:件

(各年度中)

年 度	戸籍関係			住民票関係			印鑑証明			諸証明書			合計		
	役場	国府支所	計	役場	国府支所	計	役場	国府支所	計	役場	国府支所	計	役場	国府支所	計
平成 13年度	6,853	2,297	9,150	14,387	5,630	20,017	13,576	6,216	19,792	1,026	384	1,410	35,842	14,527	50,369
14年度	5,905	2,250	8,155	12,964	5,283	18,247	13,381	6,030	19,411	1,009	416	1,425	33,259	13,979	47,238
15年度	6,335	1,516	7,851	11,011	6,704	17,715	12,858	6,090	18,948	1,473	256	1,729	31,677	14,566	46,243
16年度	6,346	1,510	7,856	10,370	6,165	16,535	12,032	5,733	17,765	1,352	130	1,482	30,100	13,538	43,638
17年度	6,769	1,490	8,259	10,951	6,086	17,037	12,620	5,761	18,381	1,189	192	1,381	31,529	13,529	45,058
18年度	6,320	1,481	7,801	10,639	5,588	16,227	11,464	4,891	16,355	1,038	150	1,188	29,461	12,110	41,571
19年度	7,141	1,653	8,794	10,340	5,071	15,411	10,906	4,813	15,719	1,042	155	1,197	29,429	11,692	41,121
20年度	8,207	1,649	9,856	9,915	6,116	16,031	10,112	4,491	14,603	1,167	109	1,276	29,401	12,365	41,766
21年度	6,227	1,424	7,651	9,417	4,469	13,886	9,935	4,211	14,146	981	126	1,107	26,560	10,230	36,790
22年度	6,661	1,268	7,929	9,424	4,033	13,457	9,796	3,733	13,529	1,169	103	1,272	27,050	9,137	36,187

《資料:町民課》

122. 外国人登録国籍別数

単位:人

(各年12月31日現在)

年 次	韓国・朝鮮	アメリカ	中国	フィリピン	イギリス	タイ	ブラジル	マレーシア	オーストラリア	その他	総数
平成 14年	30	15	15	18	4	9	3	5	1	19	119
15年	32	16	19	22	3	11	4	5	2	23	137
16年	33	16	22	21	3	11	2	1	4	20	133
17年	33	16	22	26	4	12	3	1	4	17	138
18年	35	14	21	33	3	11	2	1	5	22	147
19年	30	14	23	27	2	10	2	1	5	19	133
20年	29	17	20	26	4	10	1	2	3	18	130
21年	27	18	27	32	3	10	1	1	3	21	143
22年	31	18	25	24	3	10	3	1	4	23	142
23年	30	18	29	24	4	8	2	1	6	23	145

《資料:町民課》

123. 情報公開運用状況

単位:件

(各年度中)

年 度	総件数	行政情報分野別														
		人口	土地・自然	資源・エネルギー	保健・衛生	社会福祉	雇用	消費生活	教育	文化	防災・防犯	都市基盤	交通・運輸	環境	産業	行政一般
平成 14年度	254	0	0	0	1	3	0	0	49	0	0	45	56	0	9	91
15年度	73	0	0	0	1	5	0	0	7	0	1	15	11	1	4	28
16年度	109	1	0	0	0	2	0	0	19	0	0	22	0	7	2	56
17年度	89	0	0	0	0	5	0	0	8	0	0	31	0	9	0	36
18年度	88	0	0	0	1	8	0	0	3	1	2	39	0	11	0	23
19年度	79	0	0	0	0	3	0	0	6	1	0	35	0	11	0	23
20年度	75	0	0	0	0	1	0	0	3	0	0	47	0	3	0	21
21年度	52	0	0	0	0	0	0	0	1	0	0	30	0	3	0	18
22年度	139	0	3	0	2	1	0	0	11	0	0	90	0	3	2	27

《資料:総務課》

124. 選挙人名簿登録者数

単位:人

(各年12月2日現在)

年次	登録者総数	男	女
平成 14年	27,423	13,343	14,080
15年	27,676	13,456	14,220
16年	27,707	13,476	14,231
17年	27,902	13,553	14,349
18年	28,038	13,607	14,431
19年	28,074	13,641	14,433
20年	28,112	13,663	14,449
21年	28,173	13,683	14,490
22年	28,099	13,644	14,455
23年	28,006	13,620	14,386

《資料:選挙管理委員会》

124-G. 選挙人名簿登録者数の推移

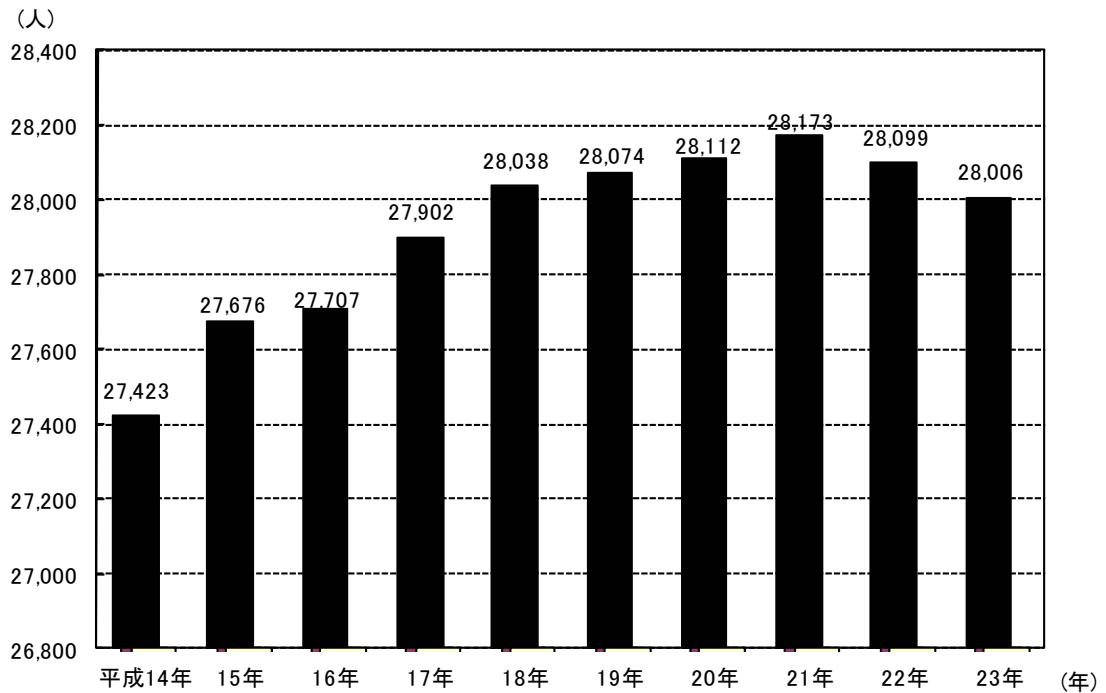

125. 投票区別選挙人名簿登録者数

単位:人

(平成23年12月2日現在)

投票区	地区名	計	男	女
第1投票区	高麗	2,083	1,052	1,031
第2投票区	東町・長者町	2,953	1,444	1,509
第3投票区	山王町・神明町・北本町・北下町	3,465	1,665	1,800
第4投票区	南本町・南下町・茶屋町・裡道・台町	3,800	1,786	2,014
第5投票区	西小磯東・西小磯西	3,580	1,739	1,841
第6投票区	中丸	2,273	1,135	1,138
第7投票区	国府新宿	2,741	1,319	1,422
第8投票区	月京・生沢・寺坂・石神台	3,995	1,963	2,032
第9投票区	虫窪・黒岩・西久保	668	326	342
第10投票区	馬場	2,448	1,191	1,257
合 計		28,006	13,620	14,386

《資料:選挙管理委員会》

126. 各種選挙執行状況

(平成23年12月31日現在)

単位: 人

選挙名	投票年月日	投票結果								投票率 B/A
		当日有権者(A)				投票者数(B)				
		男	女	法人	計	男	女	法人	計	
神奈川県知事選挙	H7.4.9	12,410	13,127		25,537	5,998	6,717		12,715	49.79
神奈川県議会議員選挙	H7.4.9	12,410	13,127		25,537	6,001	6,719		12,720	49.81
大磯町議会議員選挙	H7.6.25	12,437	13,135		25,572	7,578	8,940		16,518	64.59
参议院神奈川県選出議員選挙	H7.7.23	12,675	13,365		26,040	5,610	5,695		11,305	43.41
参议院比例代表選出議員選挙	H7.7.23	12,675	13,365		26,040	5,618	5,691		11,309	43.43
神奈川県漁業調整委員会委員選挙	H8.8.1	無投票								
衆議院小選挙区選出議員選挙	H8.10.20	12,746	13,469		26,215	7,823	8,437		16,260	62.03
衆議院比例代表選出議員選挙	H8.10.20	12,746	13,469		26,215	7,824	8,436		16,260	62.03
最高裁判所裁判官国民審査	H8.10.20	12,746	13,469		26,215	7,627	8,243		15,870	60.54
大磯町農業委員会委員選挙	H9.8.3	無投票								
参议院神奈川県選出議員選挙	H10.7.12	12,940	13,584		26,524	7,864	8,188		16,052	60.52
参议院比例代表選出議員選挙	H10.7.12	12,940	13,584		26,524	7,863	8,185		16,048	60.50
大磯町長選挙	H10.11.29	12,851	13,477		26,328	7,543	8,579		16,122	61.24
神奈川県知事選挙	H11.4.11	12,838	13,427		26,265	5,973	6,488		12,461	47.44
神奈川県議会議員選挙	H11.4.11	12,838	13,427		26,265	5,974	6,487		12,461	47.44
大磯町議会議員選挙	H11.6.27	12,855	13,430		26,285	7,159	8,262		15,421	58.67
衆議院小選挙区選出議員選挙	H12.6.25	13,140	13,769		26,909	8,406	8,853		17,259	64.14
衆議院比例代表選出議員選挙	H12.6.25	13,152	13,782		26,934	8,406	8,853		17,259	64.08
最高裁判所裁判官国民審査	H12.6.25	13,140	13,769		26,909	8,241	8,691		16,932	62.92
大磯町農業委員会委員選挙	H12.7.26	無投票								
神奈川県漁業調整委員会委員選挙	H12.8.3	無投票								
参议院神奈川県選出議員選挙	H13.7.29	13,256	13,916		27,172	7,709	8,116		15,825	58.24
参议院比例代表選出議員選挙	H13.7.29	13,266	13,929		27,195	7,712	8,118		15,830	58.21
大磯町長選挙	H14.12.1	13,194	13,921		27,115	6,264	7,078		13,342	49.21
大磯町議会議員補欠選挙	H14.12.1	13,194	13,921		27,115	6,247	7,074		13,321	49.13
神奈川県知事選挙	H15.4.13	13,155	13,915		27,070	6,090	6,555		12,645	46.71
神奈川県議会議員選挙	H15.4.13	13,155	13,915		27,070	6,087	6,549		12,636	46.68
大磯町議会議員選挙	H15.6.29	13,150	13,944		27,094	7,161	8,349		15,510	57.25
大磯町農業委員会委員選挙	H15.8.10	無投票								
衆議院小選挙区選出議員選挙	H15.11.9	13,409	14,170		27,579	8,246	8,625		16,871	61.17
衆議院比例代表選出議員選挙	H15.11.9	13,420	14,186		27,606	8,250	8,625		16,875	61.13
最高裁判所裁判官国民審査	H15.11.9	13,409	14,170		27,579	8,142	8,522		16,664	60.42
参议院神奈川県選出議員選挙	H16.7.11	13,412	14,146		27,558	7,730	7,936		15,666	56.85
参议院比例代表選出議員選挙	H16.7.11	13,425	14,165		27,590	7,734	7,937		15,671	56.80
神奈川県漁業調整委員会委員選挙	H16.8.5	無投票								
衆議院小選挙区選出議員選挙	H17.9.11	13,474	14,266		27,740	9,271	9,895		19,166	69.09
衆議院比例代表選出議員選挙	H17.9.11	13,487	14,286		27,773	9,278	9,897		19,175	69.04
最高裁判所裁判官国民審査	H17.9.11	13,474	14,266		27,740	9,124	9,754		18,878	68.05
参议院神奈川県選出議員補欠選挙	H17.10.23	13,493	14,289		27,782	4,702	4,650		9,352	33.66
大磯町農業委員会委員選挙	H18.8.13	無投票								
大磯町長選挙	H18.11.26	13,435	14,256		27,691	6,336	7,087		13,423	48.47
神奈川県知事選挙	H19.4.8	13,553	14,362		27,915	6,195	6,443		12,638	45.27
神奈川県議会議員選挙	H19.4.8	13,553	14,362		27,915	6,185	6,440		12,625	45.23
大磯町議会議員選挙	H19.6.24	13,389	14,184		27,573	6,745	7,729		14,474	52.49
参议院神奈川県選出議員選挙	H19.7.29	13,617	14,414		28,031	7,965	8,097		16,062	57.30
参议院比例代表選出議員選挙	H19.7.29	13,617	14,414		28,031	7,962	8,097		16,059	57.29
神奈川県漁業調整委員会委員選挙	H20.7.31	無投票								
大磯町農業委員会委員選挙	H21.8.9	無投票								
衆議院小選挙区選出議員選挙	H21.8.30	13,659	14,478		28,137	9,832	10,177		20,009	71.11
衆議院比例代表選出議員選挙	H21.8.30	13,659	14,478		28,137	9,831	10,174		20,005	71.10
最高裁判所裁判官国民審査	H21.8.30	13,633	14,443		28,076	9,612	9,995		19,607	69.84
参议院神奈川県選出議員補欠選挙	H21.10.25	13,674	14,475		28,149	4,290	3,949		8,239	29.27
参议院神奈川県選出議員選挙	H22.7.11	13,611	14,491		28,102	8,144	8,297		16,441	58.50
参议院比例代表選出議員選挙	H22.7.11	13,611	14,491		28,102	8,144	8,297		16,441	58.50
大磯町長選挙	H22.11.28	13,636	14,449		28,085	6,943	7,770		14,713	52.39
大磯町議会議員補欠選挙	H22.11.28	13,636	14,449		28,085	6,937	7,769		14,706	52.36
神奈川県知事選挙	H23.4.10	13,481	14,306		27,787	6,228	6,420		12,648	45.52
神奈川県議会議員選挙	H23.4.10	13,481	14,306		27,787	6,220	6,414		12,634	45.47
大磯町議会議員選挙	H23.6.26	13,388	14,225		27,613	6,763	7,551		14,314	51.84

《資料: 選挙管理委員会》

<付録> 年 表

年号 (西暦)	おもなできごと
(縄文時代 早期)	大磯の草分けとなった人たちが住み始めたと思われる(万台遺跡)。
大化 1 年 (645)	相模国造、師長国造、鎌倉別の地を併せて相模の国となる。
霊亀 2 年 (716)	高麗人1,799人を武蔵国に移し、高麗郡を置く。
養老のころ(717~724)	相模国の国府祭が始まる。
天平 7 年 (735)	余綾郡と、その郡役所が国府地区に置かれる。
平安 中 期	寺坂、王福寺の本造薬師如来坐像がつくられた。
天養~保元(1144~1158)	相模国の国府が余綾郡に移る。
建久 4 年 (1193)	曾我兄弟が富士の裾野で、父の敵工藤祐経を討つ。
弘安 5 年 (1282)	国府祭、5月5日に改められる。
永祿 4 年 (1561)	上杉謙信が小田原に攻めるにあたって、高麗寺城を攻め、陣をとる。
慶長 6 年 (1601)	東海道に宿駅の制が定められ、一里塚ができる。
寛文 4 年 (1664)	崇雪が鳴立庵を建てる。
元禄 8 年 (1695)	大淀三千風が鳴立庵を建てる。
享保 17 年 (1732)	享保の大飢饉。国府新宿も凶作にみまわれる。
宝暦 12 年 (1762)	大磯宿、神明町から鳴立沢まで消失する大火。
天保 7 年 (1836)	天保の飢饉で川崎屋などが打ちこわされる。
文久 1 年 (1861)	小野懐之が私塾「秉彝館」を開館。このころ大磯に私塾、寺子屋多し。
明治 4 年 (1871)	渡辺慶次郎(寺坂の人)が日本最初の落花生を栽培する。
明治 6 年 (1873)	大磯小学校の前身「秉彝館」、国府小学校の前身「思文館」を開く。 大磯郵便取扱所が開設される。
明治 7 年 (1874)	金目村に捕亡出張所(大磯警察署の前身)を置き、大磯駅に分派捕亡所を置く。
明治 11 年 (1878)	大住・洵綾両郡役所を大磯駅に置く。
明治 18 年 (1885)	松本順、日本最初の海水浴場を開く。
明治 19 年 (1886)	添田辰五郎(国府本郷の人)がサフランを初めて栽培。
明治 20 年 (1887)	東海道本線、横浜・国府津間が開通、大磯駅もできる。
明治 22 年 (1889)	町村制が施行され、大磯町、国府村が誕生。
明治 23 年 (1890)	大磯町が大火にみまわれる。中川良知町長は、南下町の住民を長者町に移し、町の整備をはかる。

年号（西暦）	おもなできごと
明治 29 年（ 1896 ）	大住・洵綾両郡を合併して中郡と改め、郡役所を大磯町に置く。 伊藤博文、大磯町に滄浪閣を建て、町民となる。
明治 33 年（ 1900 ）	大磯町に電気供給開始。
明治 35 年（ 1902 ）	大磯郵便局、電話交換業務の取り扱いを開始(加入者：10戸)
明治 36 年（ 1903 ）	大磯漁業組合が設立される(現在の大磯町漁業協同組合)。
明治 40 年（ 1907 ）	国府村に電気供給開始。
大正 12 年（ 1923 ）	関東大震災(死傷行方不明約245人、家屋全・半壊約1,025戸)。
大正 15 年（ 1926 ）	大磯小学校に大磯幼稚園を併設。 中郡役所廃止。
昭和 2 年（ 1927 ）	大磯小学校に町立大磯実科高等女学校(現県立大磯高等学校)を併設。
昭和 11 年（ 1936 ）	江の島入口・大磯間の湘南遊歩道路開通。
昭和 9 年（ 1934 ）	県営水道、大磯の一部に給水開始。
昭和 11 年（ 1936 ）	照ヶ崎海岸にプール完成。
昭和 15 年（ 1940 ）	国府郵便局開局。
昭和 20 年（ 1945 ）	米軍機の空襲を受け、寺坂地区の大半を焼失。
昭和 22 年（ 1947 ）	エリザベス・サンダースホーム設立。
昭和 23 年（ 1948 ）	町立図書館開館。
昭和 27 年（ 1952 ）	国府村は国府町となる。 教育委員会設置。
昭和 29 年（ 1954 ）	大磯カーニバル始まる。 大磯町と国府町が合併、大磯町となる。
昭和 30 年（ 1955 ）	町立国府保育園開園。
昭和 31 年（ 1956 ）	二宮英雄選手がメルボルンオリンピックに出場。 大磯文化史発刊。
昭和 34 年（ 1959 ）	町立国府幼稚園開園。
昭和 35 年（ 1960 ）	大磯町商工会が設立される。
昭和 38 年（ 1963 ）	大磯バイパス完成。
昭和 39 年（ 1964 ）	大磯ホテルが東京オリンピックのヨット選手村となる。 町章制定。
昭和 41 年（ 1966 ）	西湘バイパス大磯地区が開通。
昭和 43 年（ 1968 ）	消防署開署。 米国オハイオ州デイトン市と姉妹都市を締結。

年号（西暦）	おもなできごと
昭和 44 年（ 1969 ）	厚木・小田原バイパスが開通し、大磯インターができる。 町立国府保育園開園。
昭和 46 年（ 1971 ）	町役場新庁舎が現在地に完成。 高麗に相模貨物駅ができる。
昭和 48 年（ 1973 ）	町立小磯幼稚園開園。 長野県小諸市・山口村と文学姉妹都市を締結。 大磯港完成。
昭和 49 年（ 1974 ）	町立月京幼稚園開園。 消防庁舎・武道館が完成。
昭和 50 年（ 1975 ）	町の木「くろまつ」「さざんか」に決定。 生沢プール完成。
昭和 53 年（ 1978 ）	環境美化センター「さざんか園」完成。 国府支所新庁舎完成。
昭和 54 年（ 1979 ）	休日の急患診療開始。 町立図書館国府分館開館。 町立老人福祉センター開所。
昭和 55 年（ 1980 ）	住居表示を実施。 町立国府中学校新校舎現在地に完成。
昭和 56 年（ 1981 ）	町民憲章制定。 大磯町商工会館が完成。 駅前自転車駐車場オープン。
昭和 57 年（ 1982 ）	保健センター完成。 米国ウィスコンシン州ラシン市と姉妹都市を締結。
昭和 58 年（ 1983 ）	町立図書館が現在地に完成。
昭和 59 年（ 1984 ）	町立ふれあい会館開館。 海水浴場開設100年記念式典を開催。 町の鳥「かもめ」に決定。
昭和 60 年（ 1985 ）	町立国府保育園現在地に完成。 大磯・二宮トンネル開通。
昭和 61 年（ 1986 ）	町立大磯小学校新校舎が完成、オープンスペース方式を取り入れる。
昭和 62 年（ 1987 ）	鳴立庵復元工事完成。 平和宣言記念碑完成。

年号（西暦）	おもなできごと
昭和 63 年（ 1988 ）	郷土資料館開館。
昭和 64 年（ 1989 ） （平成 元 年）	狭あい道路等拡幅整備事業実施。 町制施行100周年事業を開催。
平成 2 年（ 1990 ）	県立大磯城山公園開園。 ごみ処理施設完成。 下水道整備に着工。
平成 3 年（ 1991 ）	町史編さんを開始。
平成 4 年（ 1992 ）	町立国府小学校新校舎が完成。オープンスペース方式を取り入れる。
平成 7 年（ 1995 ）	照ヶ崎プールが新装オープン。 長野県小諸市と災害時相互支援協定を締結。
平成 8 年（ 1996 ）	大磯町海岸自動車等乗入れ禁止条例を施行。 西部地区防災施設が完成。 旧島崎藤村邸を一般公開。
平成 9 年（ 1997 ）	町道幹16号線城山トンネル開通。 町立国府小学校体育館が現在地に完成。 ダイオキシン対策、ごみの分別収集開始。
平成 10 年（ 1998 ）	かながわゆめ・国体(ゴルフ・綱引)開催。 町の花「はまひるがお」に決定。
平成 11 年（ 1999 ）	岩田記念室内競技場が完成。 生涯学習館がオープン。
平成 12 年（ 2000 ）	町立大磯小学校が改装。 高麗・東町・大磯地区の一部地域で下水道供用開始。
平成 13 年（ 2001 ）	大磯運動公園一部開園(テニスコートオープン)。
平成 14 年（ 2002 ）	東海道シンポジウム大磯宿大会を開催。
平成 15 年（ 2003 ）	横溝千鶴子記念障害福祉センター完成。 大磯町運動公園野球場が完成。 大磯町高麗と平塚市桜ヶ丘を結ぶ、高麗大橋開通。 県と共同で大磯こゆるぎ緑地(0.17ha)を購入。 旧野村研修所跡地(旧マリア聖堂)を購入。
平成 16 年（ 2004 ）	大磯運動公園多目的広場が完成、全面オープン。 大磯町・国府町合併50周年事業を開催。

年号（西暦）	おもなできごと
平成 17 年（ 2005 ）	<p>岐阜県中津川市・長野県小諸市との間で姉妹都市盟約、災害時相互応援協定を締結。</p> <p>旧野村研修所跡地の名称を「万台こゆるぎの森」とする。</p>
平成 18 年（ 2006 ）	<p>大磯駅バリアフリー化事業開始。</p> <p>旧吉田茂邸を県立都市公園として整備する方針が決まる。</p>
平成 19 年（ 2007 ）	<p>松本順没後100周年記念事業を開催。</p> <p>旧吉田茂邸シンポジウムを開催。</p> <p>20年ぶりに嶋立庵の茅葺屋根葺き替え工事が行われる。</p>
平成 20 年（ 2008 ）	<p>大磯駅バリアフリー化工事完成。</p> <p>大磯運動公園、福祉センターさざれ石で指定管理者運営開始。</p>
平成 21 年（ 2009 ）	<p>旧吉田茂邸が火災により焼失。</p> <p>伊藤博文没後100年記念展を開催。</p> <p>電気自動車を公用車に導入。併せて、電気自動車用急速充電器を敷地内に設置。</p>
平成 22 年（ 2010 ）	<p>町立月京幼稚園が移転し、町立たかとり幼稚園開園。</p> <p>大磯町横溝千鶴子記念子育て支援総合センター完成。</p> <p>町の鳥「アオバト」に決定。</p>
平成 23 年（ 2011 ）	<p>大磯町自治基本条例を制定・施行</p>

大磯の統計

平成23年版
平成24年3月発行

発行 大磯町
編集 大磯町政策課
〒255-8555 神奈川県中郡大磯町東小磯183番地
TEL 0463(61)4100
