

■郷土資料館春季企画展 3月9日[土]～5月12日[日]

大磯の災害 — かつてこの地で起きたこと —



▲関東大震災で転覆した汽車（「大正大震災大火之記念」より／郷土資料館蔵）
（関連記事 2～3ページ）

おもな内容

- ごみの広域処理がスタート！……………④
- 高額医療・高額介護合算療養費制度のお知らせ ……⑩
- 3月末 土曜日・日曜日に窓口を利用できます…⑨
- お知らせします！町職員の給与・職員数……………⑪
- 所得税、町・県民税の申告は3月15日(金)まで！…⑩
- 情報コーナー……………⑭～

過去の震災の記憶

郷土資料館春季企画展「大磯の災害—かつてこの地で起きたこと—」

早いもので東日本大震災発生から2年。さらに、関東地方に甚大な被害を発生させた関東大震災発生から90年という大きな節目の今年。関東大震災を経験した方もわずかとなり、語り継がれることも少なくなりました。古文書や町の行政記録から、過去の震災の被害を振り返りました。3月9日（土）から開催する郷土資料館の企画展「大磯の災害—かつてこの地で起きたこと—」ではさらに詳しい資料も展示します。ぜひ、足をお運びください。

元禄地震

（過半数の建物が倒壊）

今をさかのぼること300年、江戸時代、元禄16年（1703）11月23日に起こった元禄地震は、関東地方に大きな被害をもたらしました。

当時の古文書によると、町内

では、過半数の建物が倒壊し、建物の下敷きになった人が50人余りいたと伝えられています。正確な死者数は不明ですが、少なくとも11人の方が亡くなりました。心配される津波の被害は、地震のときに高波がきて、沖の漁船が多数破損し、二百石積（約45t）の船が磯へ約200m打ち上がったと言われています。

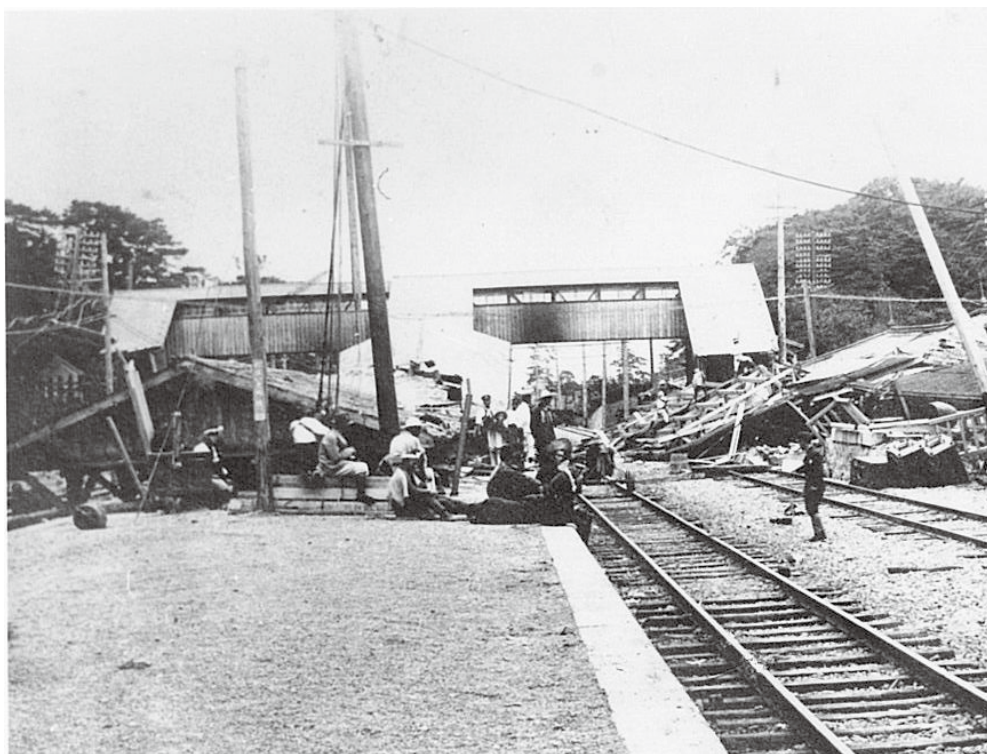

▲関東大震災で倒壊した大磯駅（郷土資料館所蔵）

また、現在の高麗の方では、花水橋のたもとが大きく裂けて溝のようになり、周辺の街道では地割れから泥水が湧きました。周辺の山は崩れている場所が多くあり、樹木が多く倒れたそうです。

関東大震災

（列車の転覆と海岸の隆起）

大正12年（1923）9月1日午前11時58分、相模湾北西部を震源とするM7・9の地震が関東地方を襲いました。



▲隆起した海岸（「震災記録」より／図書館所蔵）

▲門などが傾いた警察署（「震災記録」より／図書館所蔵）



この日、大磯では地震発生前にわか雨が降りましたが、地震発生時は晴れて穏やかな天気でした。そこに突然震動が起こり、家屋が倒壊、海では異常な引き潮が見られました。町民は家を離れて安全な場所へ避難し、津波を警戒して高台に避難した人もいました。

実はこのとき、海岸が約2m隆起。海岸が大きく広がり、沿岸の地形が大きく変わったのです。関東大震災を体験した方の中には、「震災前は海岸が狭かったが、地震によって海岸が広がった。また、海岸が狭くなる」と大きな地震が起こるのではな

関東大震災による大磯町域の死傷者・倒壊数

	死者	負傷者	全壊	半壊	全半壊率
大磯町	33人	157人	245棟	205棟	26%
国府村	25人	27人	407棟	168棟	83%

『大磯町史』7より作成

関東大震災のときに倒壊したと記録に残る主な建物

大磯駅、大磯郵便局、大磯小学校、滄浪閣、城山荘、禱龍館、東光院、妙大寺、高来神社、日枝神社

いかと心配だ。」と話されている方がいました。

幸い大磯では火災が発生しなかったため、大惨事とはなりませんでした。大磯駅を出発し、平塚駅へ向かっていた汽車が、高麗山付近で転覆し、8人の方が亡くなりました。

震災を体験した方の証言から

- ・津波はドーンときて大磯の堤防にぶつかった。西からきた津波だったので、江の島の方へ行った。
- ・火事はなかった、その大地震じゃ。みんな倒れちゃった。
- ・駅前の商店の下にね、電信柱があつてよ、そこへつかまつた覚えがあんだよ。
- ・こーんな揺すぶれてよ、すごいよ、大地震の時だからよ。
- ・昔の家は、壁が土壁だんべ。だから、土壁がみんな落っこっちゃって土煙で火事みてえだった。
- ・汽車がね、あんでも、あの時分で10両ぐらい上りへとあつたのが、機関車とそこの次の箱と両方がある中、こー突つとつてね機関車が半分田ん中へ突つとつて見えなかつたよ。

風水害

未曾有の高潮が

沿岸部を襲う

人命に影響を与える自然災害は、地震だけではありません。台風などによる暴風雨も、時には大きな被害をもたらします。

大磯は、関東大震災が起こる6年前に、台風による高潮の被害を受けました。大正6年(1917)9月30日午後から翌10月1日にかけて神奈川・東京の沿岸部を通過した台風は、大潮の満潮時と重なり、沿岸部に異常な高潮を引き起こしました。大磯沿岸を押し寄せた波は高さ約15mと伝えられ、全壊家屋38戸、床上浸水55戸、床下浸水98戸、死者2人、負傷者27人、護岸堤防が約360mにわたって決壊するという被害が出ました。このときは、北下町、南下町を中心に、被害を受けました。被災者には町から救助金が支給されたほか、別荘所有者から多くの義捐金が贈られ、助けとなりました。

高潮を体験した方の証言から

・大正6年の台風はすごかった。南下町はほとんど水が入ってね。豆腐屋の前、東海道まで水が来た。嶋立の井戸(嶋立庵にある井戸)やガンガンの

井戸(裡道にある井戸)のところでまで水があがってしまった。

富士山の宝永噴火

火山灰が河川に堆積、洪水を引き起こす

元禄地震から4年後、宝永4年(1707)11月23日、富士山が噴火しました。噴火は半月間続き、大量の火山灰が噴出され、偏西風によって、現在の静岡県、神奈川県、東京都などに降り積



▲町内の発掘調査で発見された土層。丸い枠で囲まれた黒色部分が富士山宝永噴火の際に降り積もった火山灰。

もりました。当時の記録によると、噴火が起こった当日の昼過ぎには、二宮から大磯にかけて大砂利、中砂利ほどの石が約6〜10cm、大磯から戸塚にかけて小砂利ほどの石が約9〜12cm積りました。これらは、噴火直後に噴出した灰白色の軽石だと推測されます。また、噴火後の火山灰の堆積量は、生沢、寺坂において約30cmであったことがわかっています。降り積もった火山灰は、田畑の耕作に大きな影響を与えました。

また、火山灰は河川に堆積し、洪水を引き起こしました。大磯の東を流れる金目(花水)川も、噴火後、度々洪水を起こし、高麗地域は江戸時代を通して、排水と洪水に悩まされました。

過去の震災を振り返って

過去と現在では、インフラや建物の構造が異なるため、今後同様の被害が発生するとは単純に言えませんが、過去の被害状況を知らずして、いつ起こるか分からない災害に備えることが大切です。

町で配布した防災ガイドマップを再確認し、家庭や地域の防災力を日頃から高めましょう。

郷土資料館春季企画展
「大磯の災害
―かつてこの地で起きたこと―」

郷土資料館では3月9日(土)から大磯の災害に関する展示を行います。特集記事について、さらに詳しい内容を展示しています。ぜひ、ご来館ください。詳しくは「図書館・郷土資料館だより」13ページをご覧ください。

◎問い合わせ 郷土資料館
☎(61)4700

ごみの広域処理がスタート!

ごみは平塚市で

処理されます

4月から容器包装プラスチックを

昨年9月から分別を開始した「容器包装プラスチック」が、平塚市リサイクルプラザで処理されます。

これまで、本誌をはじめ、ホームページや回覧などで分別方法などをお知らせしてきましたが、あらためて分別方法を確認してください。

東部地区の方の収集日

容器包装プラスチック

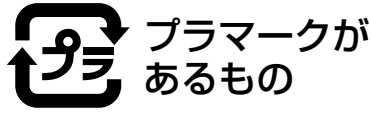

毎週 **水曜日**

西部地区の方の収集日

容器包装プラスチック

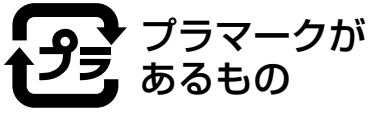

毎週 **木曜日**



- ・透明または半透明、もしくは中身の見えるレジ袋を使って出してください。
- ・半透明でも色付きの袋や、町指定の緑の袋は使わないでください。

ごみの分別が変わります

1市2町ごみ処理広域化に伴い、町の燃せるごみをはじめ、資源ごみや粗大ごみなどは、平塚市の廃棄物処理施設で処理されることになります。このため、平塚市の分別方法を基本とした1市2町の統一した分別区分に見直しをすることになります。

いつから分別方法が変わるの？

本年10月から変更する予定です。

どのように変わるの？

大幅な見直しになりますが、これまでの分別方法や、容器包装プラスチックの分別説明会時にいただいたご意見やご提案などをできる限り踏まえ、見直しを行います。

説明会はいつやるの？

容器包装プラスチック説明会と同様に、地区別に実施します。

実施時期は、地区と調整し決定しますが、ごみの分け方出し方全般に係る内容ですので、2部構成で実施する予定です。

3月下旬から5月下旬にかけ、全体の概要を説明します。

また、6月から8月にかけ、具体的な分別方法や新しい分け方出し方などを説明します。

開催日時は、回覧等でお知らせしますので、ぜひご参加ください。

◎問い合わせ 環境美化センター ☎(72)4438

容器包装プラスチック 出し方のポイント

①中身を食べる 使い切る



②汚れを取る

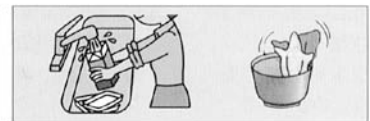

③ビニール袋に入れる



④ごみ集積場に出す



- ※町の指定袋である緑の袋（リサイクルできないプラスチック）は使わないでください。
- ※刃物やビン・カンなど、プラスチック以外は入れないでください。

ごみを出す時は ルールとマナーを守ろう

【集積場所周辺の 人が困っています】

人が困っています

集積場所にごみを出すときは、「ごみの分け方・出し方」や「50音順分類表」などのパンフレットを参考にしてください。

特に、燃せるごみを収集日前日から出したままにすると、カラスや猫などに袋を破られ、散らかされ、付近にお住まいの方に迷惑がかかってしまいます。集積場所を清潔に気持ちよく

利用するために、ルールとマナーを守って出しましょう。

【ごみを直接持ち込む 場合のお願い】

3月・4月は、就職や退職、人事異動による引越など、新しい生活が始まることに伴い、環境美化センターに直接ごみを持ち込まれる方が増えてきます。直接ごみを持ち込む場合も、

必ず分別したうえで持ち込んでください。

特に、スプレー缶などのガスやファンヒーターなどの石油は必ず抜いてから持ち込んでください。ガスや石油などが抜かれていない場合、火災の原因になりますのでご協力ください。

また、自動車やオートバイのタイヤやガスボンベ、消火器、バッテリー、石などは、町では取り扱っていませんので、購入先などにお問い合わせください。ご協力をお願いします。

◎問い合わせ 環境美化センター
☎(72) 4438

今日からはじめよう! ごみのダイエット通信 18

夏に活躍した保冷剤。保冷剤を「どうやって捨てればよいの?」と迷う方も多いようです。今回は保冷剤の上手な利用方法について紹介します。

こんなことに使えます!

保冷剤は料理の粗熱とりに重宝します。加熱調理したものを冷やすときは、キッチンパットに保冷剤を敷き詰め、その上にラップをかぶせ、食品を載せ

ば粗熱をとることができます。

中身の利用方法は?

保冷剤の中身は主に水分です。ゼリー状のものは「消臭剤」に使えます。ビンなどの容器に入れて、冷蔵庫や靴箱などに置いて利用できます。乾いたら燃せるごみに出してください。

中身が水状のものは、手洗いやまな板、ふきんの「除菌水」として使えるものもあります。

中身を使ったあとは?

外装に用途や使い方が書かれているので確認してみましょう。

使用済みの保冷剤の外装のビニール袋に、「プラマーク」があれば「容器包装プラスチック」に、なければ「その他のプラスチック」に出してください。

中身を使うことで、出すごみの量を減らすことができます。小さいことですが、立派な「ごみのダイエット」です。

ぜひ、試していただき、ごみの減量にご協力ください。

◎問い合わせ 環境美化センター
☎(72) 4438

愛玩動物 などへの 献花式を開催

環境美化センターでは、町民の皆さんが家族の一員として飼育している犬や猫などの愛玩動物をはじめ、飼い主のいない猫や野生動物の遺体を引き取っています。

これらの遺体は、毎年委託契約をし、動物霊園で火葬していただきますが、愛玩動物などの供養をするための慰霊碑は、環境美化センター内にあります。

この度、次の日程で愛玩動物などへの献花式を行いますので、ぜひご参加ください。

▼とき 3月22日(金)
午前11時30分から正午
▼ところ 環境美化センター内
慰霊碑前

「ボランティアさんの協力

で慰霊碑がきれいになりました」

NPO法人大磯町内の松並木敷地を大切にしている会(理事長岡田豊太郎氏)の皆さんのご協力により、慰霊碑周辺がきれいになりました。

ありがとうございました。



お参りにお越しくださる

慰霊碑へのお参りは、原則自由としていますが、センター内は収集車両等の出入りがあることや施設管理の観点から、次のとおりとします。

◎お参り可能な曜日と時間帯
月曜日から土曜日までの午前8時30分から午後5時まで
(ただし、年末年始は除く。)

◎問い合わせ 環境美化センター
☎(72) 4438



平成
24年度

神奈川県スポーツ

推進委員協議会表彰

2月3日(日)、南足柄市体育館において開催された神奈川県スポーツ推進委員研究大会において、多年にわたる社会体育の振興に努められた功績により、安藤憲和さん(国府本郷)が神奈川県スポーツ推進委員協議会表彰及び感謝状を授与されました。



◎問い合わせ スポーツ健康課
☎内線324

神奈川県スポーツ少年団 優良指導者表彰

2月16日(土)県立スポーツ会館において開催された神奈川県スポーツ少年団表彰において、多年にわたるスポーツ少年団の指導者としての功績により、藤田裕和さん(高麗)が優良指導者表彰を受けられました。



▲藤田 裕和さん

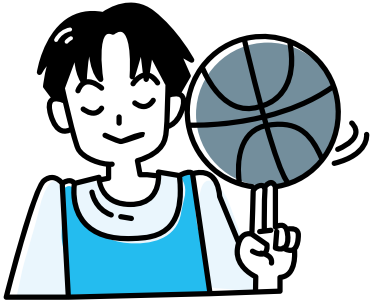

◎問い合わせ スポーツ健康課

☎内線324

教育委員の就任

2月1日付けで、新たに中野泉さん(東小磯)が教育委員に就任されました。
※町ホームページにて教育委員を紹介しています。



▲中野 泉さん

◎問い合わせ 学校教育課
☎内線322

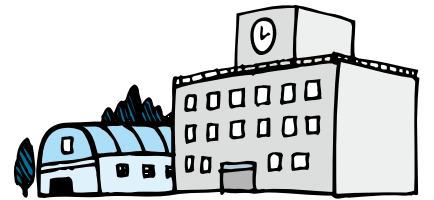

4月から 大磯町地域包括支援センターの 場所が変わります

高齢者の各種相談に
応じます

●地域包括支援センターの業務

高齢者の介護や日常生活に関する相談を担う「大磯町地域包括支援センター」の窓口が、4月1日(月)から、これまでの望星大磯薬局の隣りと町役場福祉課から、①大磯町立福祉センター(さざれ石)と②国府支所の2か所に変わります。
地域包括支援センターには、主任ケアマネジャー、社会福祉士、保健師がおり、窓口での相談のほかに、電話や訪問による相談にも対応しています。
介護予防や心配事の相談、介護認定申請も受け付けています。

- ①総合相談支援事業 高齢者に関する相談に幅広く対応
- ②権利擁護事業 高齢者の虐待や消費者被害などへの対応
- ③包括的継続的ケアマネジメント支援業務 暮らしやすい地域の実現のための関係機関とネットワークづくり
- ④介護予防ケアマネジメント事業 介護予防が必要な方の実態把握を行います。

大磯町地域包括支援センター
☎(61)9966

◎問い合わせ 福祉課
☎内線302・316

ゆめのちかみち 中学生たちが 壁画制作

昨年12月に、大磯中学校・国府中学校の各美術部と有志の生徒の皆さんの手により、台町のゆめのちかみち(東小磯107番地先)内の壁画を制作しました。
この事業は、平成23年度子ども議会での「暗い地下道の壁画をボランティアの方の協力で描けば、道の活性化に繋がる。」との提案により、実現したものです。

「わたしたちの大磯」というテーマで、色とりどりの海のイメージが広がっています。ぜひ、ご覧ください。



▼大磯中学校制作 (ゆめのちかみち東側)

▲国府中学校制作 (ゆめのちかみち西側)

◎問い合わせ 建設課
☎内線233

町長が走る!!

19

観光施策に重点的に取り組んでまいります

神奈川県「新たな観光の核づくり認定事業」に認定!!



◀公開プレゼンテーションの様子

最近、大磯町を訪れる観光客の皆さんを良く見かけます。これから暖かくなると、街なかを歩く人たちが増えてくると思います。しかし、大磯を訪れる人々が感じる大磯の魅力は何でしょうか。

神奈川県では、横浜・鎌倉・箱根という国際観光地があり、国内外から多くの観光客が訪れていますが、これらに続く第4の観光地を目指すべく、町は「新たな観光の核づくり認定事業」に応募しました。

私は、この事業にすぐにでも手を挙げたいと思いましたが、町が一体にならないとできないものではないと、商工会、観光協会を始め、多くの団体の皆さんの思いは同じでありました。第4の観光地として、日本一の大磯の持っている宝物を、伝統を売り出して、人の集まる保養地としてその再生を目指して行こうと決意し、手を挙げたのであります。

1月29日(火)に、県庁で公開プレゼンテーションが実施され、商工会、観光協会とともに熱い思いを伝えてまいりました。

ゆっくりと時を刻んで磨かれてきた地域資源と今後あらたに加わる大磯港の再整備や旧吉田茂邸の再建などの地域資源、これらの地域資源を十二分に活かして、従来の旅行とは異なる、旅行先での人と自然とのふれあいを重要視した新しいタイプの旅行を観光客に楽しんでもらいたいと考え、今回の事業提案を行いました。

審査の結果、認定を受けることができましたので、大磯町の観光を支える多くの団体の皆さんの英知を結集し、みんなの力で大磯町を日本一の観光地にすべく、一層がんばってまいります。

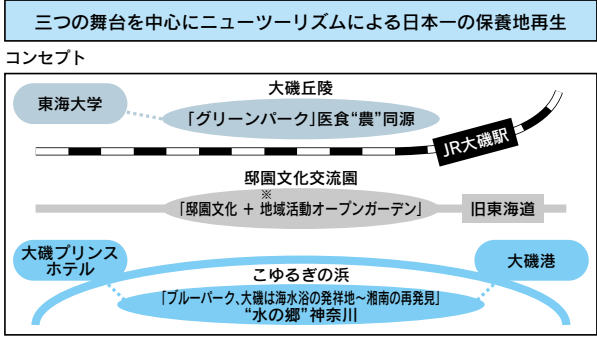

◎問い合わせ 政策課 ☎内線206

大磯町長 中崎 久雄

横溝千鶴子氏 逝去される

町功労者である横溝千鶴子氏(93歳)が去る1月9日にご逝去されました。謹んで哀悼の意を表します。

横溝氏は、障がい福祉の充実及び子育て支援の向上のために町へ多額の寄附をいただき、そのご厚意で障害福祉センター、子育て支援総合センター両施設を建設することができ、多くの方々にご利用いただいております。

故横溝千鶴子氏お別れの会

横溝千鶴子氏の功績を偲び、哀悼の意を表するため左記のとおりお別れの会を開催します。

▼とき 3月17日(日)

10時~11時30分(予定)

▼ところ 横溝千鶴子記念障害福祉センター

▼内容 無宗教による献花方式
※詳細は、町ホームページ等に案内を掲載します。

◎問い合わせ 政策課 ☎内線213

広報おおいそ 県広報コンクール入賞

平成24年神奈川県広報コンクール「広報写真」で「二枚写真」と「組み写真」部門でそれぞれ「広報おおいそ」が佳作を受賞しました。

このコンクールは、県内の自治体が発行する広報紙や写真・

映像を審査の対象に毎年実施されているもので、受賞した作品は「広報おおいそ」平成24年7月号と8月号の表紙写真です。今後とも町民の皆さんに親しまれる紙面づくりに励んでまいります。



◎問い合わせ 政策課 ☎内線206

障害者タクシー利用助成券

申請受付

平成25年度の在宅障害者タクシー利用助成券の申請を受付します。利用を希望される方は障害福祉センターで申請してください。



▼対象者

- 町内在住（施設入所者は除く）
- じん臓機能障害がい者1級（人工透析対象者）
- 療育手帳（A1・A2）をお持ちの方、または知能指数35以下と判断された方
- 身体障害者手帳1・2級（上肢・下肢・体幹・視覚・内部障害がい者）
- 精神障害者保健福祉手帳1級
- 特定疾患医療証をお持ちの方

○じん臓機能障害がい者1級（人工透析対象者）

○療育手帳（A1・A2）をお持ちの方、または知能指数35以下と判断された方

○精神障害者保健福祉手帳1級

○特定疾患医療証をお持ちの方

○身体障害者手帳1・2級

○精神障害者保健福祉手帳1級

○特定疾患医療証をお持ちの方

▼交付枚数 48枚（ただし、じん臓機能障害がい1級（人工透析対象者）の方には最大72枚まで）

▼手続きに必要なもの

- ・身体障害者手帳
- ・療育手帳
- ・精神障害者保健福祉手帳
- ・特定疾患医療証
- ・印鑑（サイン不可）

▼利用開始 4月1日（月）

▼申請受付 3月27日（水）

▼申請場所 障害福祉センター

◎問い合わせ

障害福祉センター
☎(73)4530

◀おおいそ暮らしのガイド

障害児福祉。特別障害者手当を支給

～申請はお済みですか～

日常生活において常に介護を必要とする在宅の障がい児者に対し、一定の要件を満たした場合に支給します。

- ・障害児福祉手当(20歳未満)
14,280円(月額)
- ・特別障害者手当(20歳以上)
26,260円(月額)

※手当額は平成24年度の額です。

◎問い合わせ・申し込み

- ・平塚保健福祉事務所生活福祉課 ☎(32)0130
- ・大磯町障害福祉センター ☎(73)4530

2013～2014 町民便利帳

おおいそ暮らしのガイドを発行

町民便利帳「おおいそ暮らしのガイド」を発行しました。広報おおいそ3月号と一緒に配布しています。

この冊子は、保健・福祉・子育て支援・ごみの出し方などの行政情報を分かりやすくまとめた情報ガイドブックで、町と民間企業（湘南リビング新聞社）との協働事業で作成したものです。お手元に置いてご活用ください。



◎問い合わせ 政策課 ☎内線 206

こんにちはは保健師です

ことばの発達

健診の場面で保護者の方からの相談が多いものの1つとして、「ことばの発達」があります。

「ことば」のしくみ

ことばを話したり、理解するはたらかしは、大脳の左半球の「言語野」で行われます。言語野から出た命令が、神経という電線を通じて、からだの各部にスムーズに伝わったとき、はじめてことばを話すことができるのです。

「ことばを育てる遊び」の工夫

- ・生活リズムを整える
- ・からだを動かして十分遊ぶ
- ・よく噛んで食べる
- ・手を使う
- ・いろいろな経験を積む

大脳を育てましょう

大脳がきちんと働くようにすることが、ことばの発達を促すことにもなります。

右下の図をお正月のお供え餅に例えてみます。土台となるお餅が小さいとみかんが乗せられないように、こころの脳やからだの脳をしっかりと作らないと、一番上にのることばも大きく育ちません。からだをたくさん動かす、楽しい体験、経験をたくさんすることが大脳を育てる近道になります。

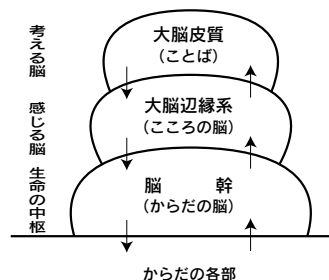

190

◎問い合わせ スポーツ健康課
守屋 ☎内線 319

お子さんのことばのことで気になることがあったらお気軽にご相談ください。
(参考文献 健診とことばの相談 中川信子著)

・ジャンプ

・シーツブランコ 等

・おいかけてこ

・くすぐり遊び

ことばを育てる遊びの一部を紹介いたします。ぜひやってみてくださいね。

土曜日・日曜日に

窓口を利用できます

転入や転出・転居などが増える、3月末の次の土・日曜日は、臨時に窓口を利用することができます。

▼利用できる日時

3月30日(土)・31日(日)

午前8時30分～午後5時15分

▼取扱窓口 本庁舎1階町民課

▼取扱業務 下表のとおり。

ただし、内容によって手続きが完了できない場合があります。詳細はお問い合わせください。

※町税等を納付する場合は、必ず納付書をご持参ください。

国税(所得税等)県税(自動車税)は納付できません。

※国府支所の土曜日の窓口業務は、3月30日(土)の午前9時から正午まで、住民票・印鑑登録証明書の発行のみを行います。

国府支所の土曜日の窓口業務は、3月30日(土)の午前9時から正午まで、住民票・印鑑登録証明書の発行のみを行います。

取扱業務	取扱窓口
税金などの納付	町民課係
証明書等交付	町民課係
申請・届出など	町民課係

◎問い合わせ 町民課

☎内線 272・274

生涯学習人材登録制度(人材バンク)を
ご活用ください

町では、様々な知識や経験があり、講師や指導者になっていた
だけの方を登録・紹介しています。

◆登録者の募集

- ▼対象 自らの知識や経験を生かして、講師や指導者になることのできる熱意ある成人。
- ▼基準 営利・政治・宗教活動を目的とした登録・利用はできません。
- ▼資格等 免許や資格がなくても、登録できます。

▼登録 登録の変更や取り消しは、随時行ないます。

▼掲載 登録した人材情報は、ご本人の了解をいただいた上で、町ホームページ、プラネットかながわに掲載します。

※登録用紙は、町ホームページからもダウンロードできます。



▲生涯学習のマスコット「マナビィ」

◆講師・指導者の紹介

▼検索 ホームページから、各分野の講師・指導者を検索できます。

※その他、ご不明な点は、生涯学習課まで電話または、直接お問い合わせください。

◎問い合わせ

生涯学習課 ☎内線 329

礎つみレポート No.106

第18回 大磯町中学生英文朗読大会

1月26日(土)大磯中学校にて、第18回大磯町中学生英文朗読大会がありました。

この大会では、国府中学校、大磯中学校の2年生を対象とした生徒が集い、1・2年で学習した教科書の教材を発表し合います。各クラスから選ばれたチームが両校合わせて18チーム集まりました。

当日は、町長や教育委員長もお越しいただき、たくさんの方が足を運んでくださいました。

生徒は、緊張の中だったのですが、練習した成果を十分に発揮していました。私も、多少緊張をしていましたが、いざ発表をすると、自然と自分のペースで発表をすることができました。

何より、この大会は、自分達の成果を発表する場でもあり、自分を表現する絶好のチャンスでもあります。チームで協力して交流する。そして、いろいろな人の表現を見ることで、新たなアイデアや発展に繋がって感動できる、そういった可能性がぎゅっ詰ま

った大会だと実感しました。今回、参加できた生徒はほんのわずかでしたが、同じ大磯の町民として、私ほもっと交流をしたいと思いました。

昨年は、国語科の授業で大磯中学校に本の紹介を作文でしたりと、交流は増えてきていると思いますが、まだまだ両校のかわりがなかなかないと思います。そのため、このような大会や企画を多く設け、お互いの成果を公表し合うことで、ネットワークも広がり、自分に自信を付けられると思います。

私にとって、本年最初のレポートですが、今年も大磯町の魅力や美しさ、大磯らしさを最大限紹介して、皆様にもっとこの町を好きになってもらえるように一生懸命努める一心です。

4月からは中学3年生になり、子ども記者を始めて5年目になります。皆様にとって私にとって実りのある輝かしい一年になりますように。2013年もよろしくお願います！ (内海 帆奈美)

◎問い合わせ

政策課 ☎内線 207

所得税 町・県民税



申告は 3月15日(金)まで!

確定申告と町・県民税の申告期限が近付いています。
申告を済まされていない方はお早めに申告をお願いします。
確定申告は税務署の会場で受け付けますが、簡易なものについては、別表のとおり役場でも受け付けています。

申告会場の案内

	税務署が開設する申告会場	町が開設する申告会場
申告内容	すべての確定申告 (給与・年金・青色・各種譲渡・繰越損失・住宅借入金等の申告)	・町県民税申告 ・給与・年金所得や医療費控除等の簡易な確定申告 ※所得税の住宅借入金等特別控除・各種譲渡所得・繰越損失・青色申告等の方はラスカ会場で申告してください。
場所	平塚駅ビル6階ラスカホール ※ラスカホールでの受付期間中、税務署内での受付は行いません。	役場4階 第1会議室
申告期間	3月21日(木)まで (土・日・祝日を除く) ※所得税の申告・納付期限は3月15日(金)です。	3月15日(金)まで (土・日を除く)
時間	・受付時間 8:30~16:00 ・相談時間 9:00~17:00	・申告書作成のアドバイス ・申告書の提出のみ (相談・確認不要の方) 9:00~11:45、13:00~16:00

※会場の状況により、相談及び受付の締切を早めることがあります。

◎問い合わせ 税務課 ☎内線 253・254

バイクや軽自動車の 廃車等の手続きは お済みですか?



既にバイク等を所有していない場合は、廃車や名義変更等の手続きを**3月末日まで**に行わないと、引き続き所有していることになり平成25年度も課税されます。所有されていない場合は早めに手続きをしてください。

【手続き場所】

- ▶原動機付自転車(125cc以下)
大磯町役場 税務課 ☎(61)4100
- ▶三輪・四輪(660cc以下)
軽自動車検査協会 ☎(54)8825
- ▶二輪(125ccを超えるもの)
湘南自動車検査登録事務所 ☎050(5540)2038

原動機付自転車(125cc以下)等の廃車手続き

内 容	必要なもの
○使用しなくなったとき ○町外に転出するとき ○他人に譲るとき	・所有者の印鑑 ・交付を受けた標識 (ナンバープレート) ・標識交付証明書
○紛失してしまったとき	・所有者の印鑑 ・標識交付証明書
○盗難にあったとき	・所有者の印鑑 ・標識交付証明書 ・警察に届出をした受理番号、届出日、届出警察署名

※標識(ナンバープレート)紛失の場合は、弁償金として200円いただきます。

◎問い合わせ 税務課 ☎内線 253・254

▼ご案内をお送りできない方
平成23年8月1日~平成24年7月31日に次に該当する場合は、ご案内をお送りすることができません。ご自身が該当すると思

▼国民健康保険・後期高齢者医療制度加入世帯の方へ
給付の対象となる方には、申請のご案内をお送りします。

▼申請先
平成24年7月31日に加入していた医療保険の窓口で申請してください。

び介護費が対象になります。
今年度は、平成23年8月1日~平成24年7月31日の医療費及び介護費が対象になります。

高額医療・高額介護 合算療養費制度のお知らせ

医療と介護の負担が高額となった世帯の方へ

高額医療・高額介護合算療養費制度は、医療費と介護費の両方に自己負担があり、その合算額(高額療養費・高額介護(予防)サービス費で給付された額を除く。)が自己負担限度額を超える世帯に対し、限度額を超えた金額を給付する制度です。
今年度は、平成23年8月1日~平成24年7月31日の医療費及び介護費が対象になります。

◆保険の変更があった方
・市町村間で転居した方
・75歳の誕生日を迎えた方
◆住所地特例の認定を受けている方

自己負担限度額

(平成23年8月~平成24年7月の医療+介護の自己負担額)

区分	70歳未満	70~74歳(国保)	75歳以上(後期)
上位所得者	126万円	67万円	67万円
一般	67万円	56万円	56万円
低所得者	II	34万円	31万円
	I		19万円

※低所得者の区分II、Iについての詳細はお問い合わせください。

◎問い合わせ
町民課 ☎内線 275

お知らせ します！ 町職員の給与・職員数

◎問い合わせ 総務課 ☎内線 210・211

給与

●職員給与のしくみ

町職員に支給される給与は、給料と各種手当（管理職・時間外・扶養・退職など）から成り立っています。これは地方自治法および地方公務員法の規定に基づき、町議会の議決を経て定められた条例に基づいて支給しています。

●給与の決定のしくみ

生計費および国や他自治体の職員給与、民間企業従業員の給与などを考慮し、その均衡を図るため、人事院が行う給与改定勧告（国家公務員に行う給与勧告）に準じて決定されます。

一般行政職の初任給（平成24年4月1日現在）

区分	大磯町	国
大学卒	175,600円	172,200円
高校卒	147,200円	140,100円

職員の平均給料月額及び平均年齢の状況（平成24年4月1日現在）

区分	大磯町		国	
	平均給料月額	平均年齢	平均給料月額	平均年齢
一般行政職	319,800円	42.8歳	329,917円 (304,944円)	42.8歳
技能労務職	285,000円	55.3歳	285,030円 (270,465円)	49.7歳

※国では平成24年度から臨時特例法により減額措置を行っています。括弧内は減額後の数値です。

人件費状況（平成23年度一般会計決算）

住民基本台帳人口	歳出額(A)	実質収支	人件費(B)	人件費率(B)／(A)
33,322人	9,562,666千円	290,167千円	2,159,967千円	22.6%

※人件費には町長、議員等の特別職に支給される給料、報酬等を含みません。

給与費の状況（平成24年度一般会計予算）

職員数 A	給与費				一人当たりの給与費 B／A
	給料	職員手当	期末・勤勉手当	計 B	
263人	962,904千円	225,440千円	356,211千円	1,544,555千円	5,873千円

※給与費は当初予算に計上された額であり、特別職は含みません。

【一般行政職】

税務職員、保健師、保育士、栄養士、消防職員、技能労務職員、教育公務員以外の事務職員です。

【技能労務職】

給食調理、環境整備、自動車運転、道路作業などに従事する職員です。

【一般会計】

地方自治体の基本となる会計です。特定事業（国民健康保険、介護保険、下水道、後期高齢者医療）に関連する経費は、特別会計として管理します。

職員数（各年4月1日現在）

「大磯町定員適正化計画」に基づき、簡素で効率的な行財政を進め、平成16年に比べ約1割（29人）の削減をしました。今後も、状況に合わせて適正な定員管理を行います。

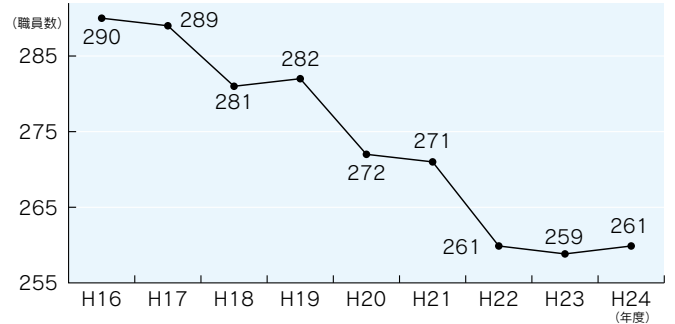

ラスパイレス指数の状況（各年4月1日現在）

ラスパイレス指数とは、国家公務員の給料を100とした場合の地方公務員の給料水準を示す指数です。平成24年は地方公務員の指数が大幅に上昇しています。これは現在、国家公務員において臨時特例法により減額措置をしているためで、国減額前との比較では、大磯町は96.3となります。

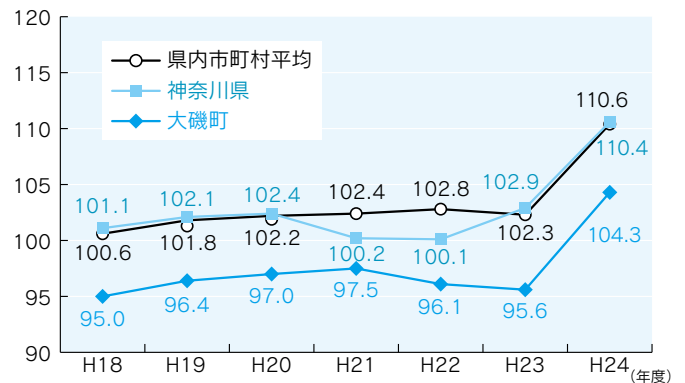

勤務時間

職員の勤務時間は、原則として午前8時30分から午後5時15分の1日7時間45分、週38時間45分です。

年次有給休暇の平均取得状況

平成23年（1月1日～12月31日）	4.3日
--------------------	------

※職員の年次有給休暇の付与日数は年間20日です。

特別職等の給与・報酬の状況（平成24年度）

職名	種類	月額		期末手当(年間)
		金額	金額	
町長	給料	383,500円	3.85月分	
教育長		287,500円		
議長	報酬	423,000円	4.15月分	
副議長		344,000円		
議員		315,000円		

※町長・教育長については、給与・期末手当の支給において5割の減額措置を行っています。(表の月額は減額措置後の金額です。)

「まちづくり」はかな？ 景観計画 5

「大磯駅前洋館と鴨立庵を景観重要建造物に指定しました！」編

シリーズ「ご存じですか？景観計画」も、今回で最終回となりました。今回は、大磯景観資産と景観重要建造物についてご紹介し、これらを生かした景観まちづくりについて考えます。

【大磯景観資産とは…】

大磯景観資産とは、町の景観を特徴づけている自然、里山、農地、人工物、史跡、行事、眺望点等のうち、特に重要なものを登録する町独自の制度で、景観重要建造物等の指定候補となるものです。

【景観重要建造物とは…】

景観重要建造物とは、景観法に定められた制度で、大磯景観資産のうち、良好な景観の形成に重要な建造物で、大磯町の成り立ちを象徴するシンボルやランドマークになっている建造物を町長が指定します。

町は、昨年9月に「大磯駅前洋館(旧木下家別邸及び新館並びに敷地)」を、邸園文化や近代のまちづくりを伝える建造物であるとして、第1号の景観重要

建造物に指定しました。



▲景観重要建造物第1号に指定された大磯駅前洋館

また、今年1月に「鴨立庵とその敷地」を、地域の生活、文化、故事、伝承にまつわる建造物であるとして、第2号の景観重要建造物に指定しました。



▲景観重要建造物第2号に指定された鴨立庵

【景観資産等の景観資源を生かしたまちづくり】

景観資産等は、町の景観を特徴づけているものです。町民の

みなさんのご理解とご協力をいただくことで、特徴を生かした街並みを形づくることができま

す。例えば、これらの資源を生かすため、景観資産等に隣接している場所では、景観資産等との間にゆとり(空地や緑地)を保ち、景観資産の価値を引き立てるよう配慮したり、景観資産に併設する施設は、景観資産の魅力を引き立たせるデザインにすれば、お互いが引き立ちます。また、外構囲障を調和させることで沿道の景観が演出できます。

(左図参照)

外構囲障がバラバラで、緑がない町並みはチグハグな印象を与え、歴史的建造物や史跡が引き立ちません

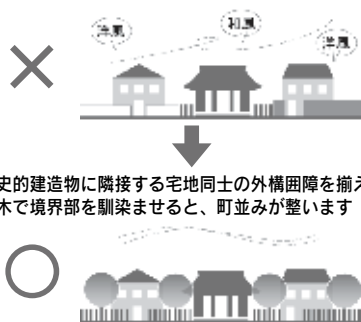

歴史的建造物に隣接する宅地同士の外構囲障を揃え、樹木で境界部を馴染ませると、町並みが整います

町では、今後も町内にある数々の景観資源を大磯景観資産や景観重要建造物に登録・指定し、保全活用して行きたいと考えております。

景観資源を生かしたまちづくりを一緒に進めていきましょう。

◎問い合わせ

都市計画課 内線221

シリーズ連載⑩ 大磯景観応援団

「大磯そごろ歩き」

城山公園前交差点で、国道1号を折れ、直進すると、本郷橋から中丸の旧街道になります。本郷橋は、それ以前の土橋が、昭和2年に鉄筋コンクリート造りのアーチ状の道路橋に架け替えられました。欄干、親柱など重厚な構造が目を引き、平成2年に「かながわの橋100選」に選ばれています。

夕闇が迫る頃、親柱に明かりが灯ると、時代を巻き戻したような錯覚に陥る景色が浮かび上がります。

中丸は江戸時代は国府本郷村。新編相模国風土記稿によれば、「古は中丸村として一村落をな

せしが、何の頃よりか、村内の小名となれり」とあり、「民古一一四」と記されています。



▲本郷橋

今もそうですが、街道に沿って家々が東西に広がり、ちょうど中丸会館辺りに「江戸より十七里」の塚があったそうです。左右一対で、榎が植えられていたと言います。

中丸会館から200メートルほど西の松林のなかに、その存在を伝える記念碑があります。平成14年に開かれた東海道シンポジウム大磯大会の時、建てられました。

歩けば、十分ほどで通り抜けられる何の変哲もない旧道ですが、生垣と旧家が点在する風情のある街並みが続きます。

▼場所 中丸旧街道

(景観応援団・行武)

◎問い合わせ

都市計画課 内線221



▲東の大磯宿(西の山西村まで一里と風土記にあり、ほぼ中間に位置した)

図書館 郷土資料館



図書館 問い合わせ・申込み ☎(61)3002
休館日 3月/4・7・11・18・25日
郷土資料館 問い合わせ・申込み ☎(61)4700
休館日 3月/1・4・11・18・25日

図書館情報

児童文学講演会
「7999の嘘」
〜お話づくりを楽しむ〜



市川 宣子氏
(児童文学作家)

▼とき 3月31日(日)
午後2時〜3時30分
▼ところ 図書館本館大会議室
▼講師 市川 宣子氏

主な作品『きのこの夜、おとうさんがおそく帰った、そのわけは…』、『ケイゾウさんは四月がきらいです』、『山田守くんはためきです』、『バナナンナン』他多数。

▼内容 子どもたちに対して、どのようにしてお話を考え、文章を書いていくのかなどを、具体例をあげながら語っていただきます。

▼定員 40名 申込制(先着順)

▼参加費 無料

▼申込み 3月1日(金)〜

本館と分館どちらでも。窓口または電話でお申込みください。



ボランティア始めませんか?

図書館では、さまざまな催しをボランティアと協働して行っています。皆さんもボランティアとして、図書館活動に参加しませんか。平成25年度から活動希望の方を対象に説明会を行います。

▼とき 4月3日(水)
午前10時〜11時
▼ところ 図書館本館小会議室
説明会に参加される方は、事前に図書館までご連絡ください。

活動名	内容	主な活動日
おはなしと紙芝居	おはなし、絵本、紙芝居の読み聞かせ	土曜日
3歳までのおはなし会	手遊び、絵本、紙芝居の読み聞かせ	第2または第3木曜日
ブックスタート	4か月児と保護者に絵本の読み聞かせ	偶数月火曜日(年6回)
映画会	上映作品選定、上映	映画上映日程
テーマ別展示	展示図書の選定、配架	第1木曜日
新聞記事スクラップ作成	郷土に関する記事の整理	第1木曜日
寄贈図書整理	寄贈図書の整理	第1木曜日

郷土資料館情報

春季企画展
「大磯の災害 ―かつてこの地で起きたこと―」

郷土資料館では3月9日(土)から、大磯町域で過去に発生した自然災害をテーマとした企画展を行います。地震、台風、富士山の噴火によって、大磯はどのような被害を受けたのでしょうか。今後の防災を考えるきっかけにも、ぜひ、お出かけください。

▼とき 3月9日(土)〜5月12日(日)

▼休館日 毎週月曜日、毎月1日(館内整理日)

※ゴールデンウィーク期間については、お問い合わせください。

▼ところ 郷土資料館企画展示室

▼入館料 無料

関連企画1 講演会 「大磯の地震被害と地盤を知る」

関東大震災を中心に、大磯で発生した過去の地震と、大磯の地盤についての講演があります。

▼内容 北原 糸子氏(立命館大学歴史都市防災研究センター教授)
「関東大震災と相模湾沿岸の被害の諸相」

森 慎一氏(平塚市博物館学芸員)
「地震と大磯の地盤」

▼とき 3月20日(水・祝)
午後1時〜4時
▼ところ 郷土資料館研修室
▼定員 60名(申込不要、先着順。定員を超えた場合は、立ち見となりますので、ご了承ください。)

関連企画2 パネル展示 「災害から地域資料を守る ―全国・県内でのとりくみ―」

災害が発生したとき、地域に残されている貴重な資料も被害を受けまます。被災資料を救うための活動について紹介する、神奈川県歴史資料保全ネットワークとの共催企画です。

▼とき 企画展開催期間中

▼ところ 郷土資料館廻廊

関連企画3 展示解説

担当学芸員が企画展示の内容を、展示資料を紹介しながら詳しく解説します。展示の内容をより詳しく学ぶことができます。解説時間は、約30分です。

▼とき 3月24日(日)、
4月28日(日)、
5月5日(日)

いずれも、午後2時に企画展示室へお集まりください。



情報コーナー

役場 ☎61-4100

問 問い合わせ
申 申込み

オストメイト健康相談会

湘南・西湘南地区を中心としたオストメイト相談会を開催します。

- ▶とき 3月24日(日) 13:30～16:30
- ▶ところ ひらつか市民活動センター 2階
- ▶対象 人工肛門・人工膀胱保有者の方とその家族及び関係者
- ▶内容 平塚市民病院看護師小池教子氏による講演、グループ懇談、個別相談、ストーマ装具展示など
- ▶参加費 無料

問 日本オストミー協会神奈川支部事務局 須田 ☎0466(45)4216

読書会参加者募集 福本武久著『小説・新島八重』

- ▶とき 3月10日(日) 13:30～15:30
 - ▶ところ 図書館大会議室
 - ▶定員 20人
 - ▶参加費 100円(資料代)
 - ▶持ち物 福本武久著『小説・新島八重 新島襄とその妻』(新潮文庫)を事前に読んで、ご持参ください。
- 問・申 NPO法人大きなおうち 遠藤 ☎& FAX(61)3805
E-mail:ookina-ouchi@oasis.ocn.ne.jp

みなとまちづくり講演会 ～海とくらしを考える～

現在、大磯港の整備が進められています。港がより魅力ある空間となるために、皆さんも一緒に考えてみませんか。

- ▶とき 3月23日(土) 14:00～16:00
 - ▶ところ 保健センター 2階研修室
 - ▶講師 東海大学海洋学部 准教授 関 いずみ氏
 - ▶参加費 無料
 - ▶定員 80人(先着順)
 - ▶申込み 電話で3月15日(金)まで
- 問・申 大磯港みなとまちづくり協議会事務局 大磯港港湾管理事務所 ☎(61)5719

大磯学童保育所指導員募集

明るく元気いっぱいの子どもたちと楽しく過ごしませんか。

- ▶職種 学童保育指導員
- ▶業務内容 小学校に通う児童を放課後や休日に保育します。
- ▶勤務地 大磯学童保育所 (大磯小学校内 大磯町東小磯3)
- ▶勤務時間 14:00～19:00の3時間～5時間程度
学校休業日は、8:00～19:00の8時間以内のシフト制 * 応相談
- ▶時給 850円～

問・申 大磯町社会福祉協議会 ☎(61)9390

郷土資料館 臨時職員募集

司書の資格をお持ちで、郷土資料館で勤務できる方を募集します。

- ▶応募資格 司書有資格者(学芸員有資格者であれば尚可)
 - ▶勤務条件 月14日程度 9:00～17:00(土・日・祝日勤務あり)
 - ▶雇用期間 4月10日(水)～平成26年2月28日(金)
 - ▶採用予定数 1人
 - ▶提出書類 ①市販の履歴書(写真貼付)1通、②資格証明書(単位取得証明)の写し1通 ※郵送可
 - ▶応募締切 3月13日(水)まで
 - ▶その他 採用時面接を行います。
- 問・申 〒255-0005 大磯町西小磯446-1 郷土資料館 ☎(61)4700

認知症講演会 ～上手に老いるために～

年を重ねても住み慣れた地域で暮らし、自分らしく上手に老いるために。老いの準備を学び、老後について考える機会を持ってみませんか？

- ▶とき 3月18日(月) 14:00～16:00
 - ▶ところ 保健センター 2階研修室
 - ▶定員 80人
 - ▶講師 石黒 秀喜氏(財団法人長寿社会開発センター事務局長)
 - ▶申込方法 電話またはFAXで
- 問・申 福祉課 ☎内線316 FAX(61)6002

広告

お身体の痛み・不調・悩みを根本から改善し、予防にもつなげます。



指圧・整体・リフレクソロジー
キュアバイマスミ

ご相談・ご予約は ☎0463(61)1807

営業時間 8:30～19:00

定休日 毎週金曜/第2・4月曜

詳しくは

キュアバイマスミ 検索



〒255-0001

中郡大磯町高麗2-17-23 C棟101
お客様専用駐車場 2台あり

このような症状の患者様に数多く
ご来院頂いております

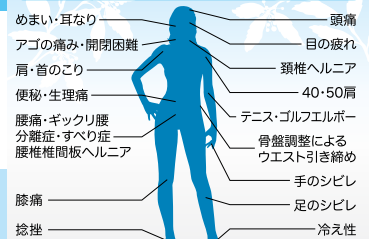

他、スポーツ障害、自律神経のアンバランス、全身疲労、ストレッチ・トレーニング指導、テーピング

添田啞蟬坊・知道親子展

大正・昭和時代に一世を風靡した演歌師、添田啞蟬坊の生まれは大磯。啞蟬坊講演会と企画展を開催します。

【講演会】

▶とき 3月31日(日)
14:00～15:30

▶ところ 茅ヶ崎市立図書館 2階

▶内容 啞蟬坊・知道の演歌など

【企画展】

▶とき 3月26日(火)～31日(日)

▶ところ 茅ヶ崎市立図書館

* 啞蟬坊と大磯のかかわりについては、町観光HP「イソタビドットコム」内で紹介しています。

問 湘南を記録する会

楠 ☎090(9813)4009

大磯町畜産会では毎年、町内畜産農家が飼養する乳用子牛の発育状況を審査し、良好な子牛の育成に努めています。今年はその子牛を一般公開し、町民の皆さんが子牛とふれあうことのできるイベントを開催します。

会場では牛乳や堆肥の無料配布も行いますので、ぜひご来場ください。

▼とき 3月15日(金)
午前10時～

▼ところ 馬場公園

◎問い合わせ
☎内線263 産業観光課



子牛を見よう！ふれあおう！！

乳用子牛育成管理
共進会を開催

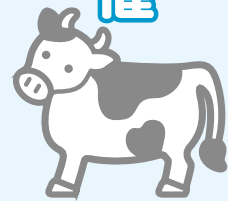

鳴立庵を利用できます

日本三大俳諧道場の一つに数えられ、町文化財にも指定されている「鳴立庵」をご利用いただけます。

▶利用可能日 鳴立庵開庵日
(12月28日～1月3日休庵)

▶利用場所 道場・控え室・茶室・庭園

▶利用目的 短歌、俳句、生け花及び茶の湯等

* 上記以外の場合は、ご相談ください。

▶利用料 各場所につき半日500円
(1日1,000円)

▶申込方法 利用希望日の2か月前から受付開始。鳴立庵利用申請書を産業観光課まで提出ください。

▶その他 詳細は、町観光ホームページ「イソタビドットコム」内鳴立庵のページを参照ください。申請書のダウンロードもできます。

問 産業観光課 ☎内線248

第56回 大磯西行祭を開催

桜の花をこよなく愛し3月末に最期を迎えた西行の遺徳を偲び、また俳諧道の振興を目的として鳴立庵円位堂前にて西行祭を行います。

式典及び事前に献詠された俳句・短歌の表彰、当日参加できる俳句大会・短歌大会を実施します。

式典

▼とき 3月31日(日) 11時～

▼ところ 鳴立庵

※雨天時は保健センター

▼内容 献香、献茶、献詠、尺八、一絃琴献奏、献花、献詠俳句、短歌披露、入選者表彰

▼席題 自由(一人2首まで)

▼表彰 1位～10位

▼表彰会場 保健センター1階

▼保健指導室

問 産業観光課 ☎内線248

俳句大会

▼とき 3月31日(日) 14時～

▼受付時間 10時～12時30分

▼受付場所 鳴立庵

▼席題 当日発表(一人2句まで)

▼表彰 1位～10位

▼表彰会場 保健センター2階

▼研修室

短歌大会

▼とき 3月31日(日) 14時～

▼受付時間 式典終了後12時45分

▼受付場所 保健センター1階

▼席題 自由(一人2首まで)

▼表彰 1位～10位

▼表彰会場 保健センター1階

▼保健指導室

問 産業観光課 ☎内線248

ご葬儀費用の準備は？

ご葬儀の為の保険

長期間続く
死亡保障
保障は95歳まで

高齢の方も安心
40歳～84歳
まで入れます

健康に不安な方もOK
持病のある方
通院中の方もOK

月々2,000円からの
ご葬儀サポートプラン好評発売中!

月々2,000円からの要支援から支払い対象となる
介護一時金付定期保険もあります。



株式会社 **サンライフファミリー**

〒254-0024 平塚市馬入本町13-2

まずは資料請求! お気軽にお電話下さい。

TEL 0463-22-2953

FAX 0463-22-2963

春の全国火災予防運動

平成24年度 全国統一防火標語 **3月1日金～7日木**

「消すまでは 出ない行かない 離れない」

これからの時期は空気が乾燥し、強い風が吹く日が多くなります。いったん火災が発生しますと、大きな火災になることがあります。

火災を発生させないために、日頃から家庭、地域、職場等において火災予防を心掛けてください。

《住宅防火 いのちを守る7つのポイント》

3つの習慣

- 寝たばこは、絶対やめる。
- ストープは、燃えやすいものから離れた位置で使用。
- ガスこんろなどのそばを離れるときは、必ず火を消す。

4つの対策

- 逃げ遅れを防ぐために、住宅用火災警報器を設置。
- 寝具、衣類及びカーテンからの火災を防ぐために、防災品を使用。
- 火災を小さいうちに消すために、住宅用消火器等を設置。
- お年寄りや身体の不自由な人を守るために、隣近所の協力体制をつくる。



住宅用火災警報器の設置が義務化になっています。設置されていない住宅は早目に設置してください。また、住宅用火災警報器と併せて、初期消火効果の高い消火器もご家庭に備えておきましょう。

◎問い合わせ 消防総務課 ☎(61)0911

普通救命講習のお知らせ

毎月第3土曜日は救急講習会の日です。今月は「成人の処置」を学ぶコースです。

▶とき 3月16日(土)
9:00～12:00

▶ところ 保健センター2階

▶対象 中学生以上

▶参加費 無料

▶申込締切 3月14日(木)まで

問・申 消防署 ☎(61)0911

北蔵ギャラリー展覧会 「水彩画と似顔絵の二人展」

子どもたちにも楽しめる水彩画と似顔絵の展覧会。

▶とき 3月29日(金)～31日(日)
9:30～16:00

▶ところ 大磯城山公園 北蔵ギャラリー(入場無料)

▶内容 風景画や政治家、タレント等の似顔絵を展示。期間中の10時～12時、13時～15時まで似顔絵コーナーを開催。

問 大磯城山公園

☎(61)0355

第11回

大磯中学校吹奏楽部定期演奏会

お子様からお年寄りまで楽しめます。大磯中のサウンドと楽しい演出をぜひお聴きください。

▶とき 3月20日(水)

開場 13:00 開演 13:30

▶ところ 平塚市民センター

※入場無料

▶曲目 シーゲイト序曲、天国の島、メイン・エレクトリカル・パレード、ホール・ニュー・ワールド他

問 大磯中学校 茂野 ☎(61)0073

国府中学校吹奏楽部

第7回定期演奏会

笑いあり、涙ありの素敵な演奏会。ぜひ、お楽しみください。

▶とき 3月17日(日)

開場 13:30 開演 14:00

▶ところ 二宮町生涯学習センター(ラディアン)※入場無料

▶曲目 Mr. インクレディブル、シング・シング・シング、魔女の宅急便コレクション、銀河鉄道999、吹奏楽のための「風之舞」など

問 国府中学校 池上 ☎(71)0410

大磯フォトクラブ作品展

会員の想いがこもった作品を展示してお待ちしています。

▶とき 3月20日(水)～26日(火)
初日 10:00 から、最終日 17:00

まで 25日(月)は休館

▶ところ 図書館2階展示コーナー

▶申込み 3月1日(金)～

問 土井宅 ☎(61)5669

ジムの英語と学習塾 無料体験受付中

Jim's

English & Studies

安心の月謝制
Tel.0463-61-1204
Tel.0463-61-5652(夜間)
http://www.jimsenglish.com

至小田原 大磯駅 至平塚

国道1号線 P 2F

ファミリーマート 大磯駅入口 Jim's English&Studies

大磯駅から徒歩3分国道沿い

～万病は背骨から～

「本紙見た」で初診料無料!

神経・骨格・筋肉を的確に検査し、無理なく年齢症状に合わせて、筋肉の緩和操作、骨盤、背骨、各関節の矯正施術をいたします。

- 腰痛・脚痛 ●頭痛 ●首・肩・背中コリ痛 ●関節痛
- 内臓痛 ●スポーツ痛 ●体質・体型改善、他症状

大磯カイロプラティック院

TEL&FAX 0463-61-8804 予約制

受月～金 9:00～20:00 土曜日 9:00～18:00 休 日曜日
大磯町大磯1009 ISOビル2F 大磯駅前正面 http://locoplac.jp/t000157477/

耐震無料相談会

住宅の耐震無料相談会を(社)神奈川県建築士事務所協会より建築士を招いて開催します。

- ▶とき 3月8日(金)
9:00～12:00、13:00～16:00
- ▶ところ 役場本庁舎1階
町民相談室
- ▶持ち物 建築確認申請図書※無い場合はご相談ください。

問 都市計画課 ☎内線 242



春季町民ゴルフ大会

- ▶とき 3月25日(月)
- ▶ところ レイクウッドゴルフクラブ 東/西コース
- ▶参加資格 町在住、在勤の3月25日現在で20歳以上の方
- ▶定員 240人(先着順)
- ▶参加費 18,000円(総費用)
- ▶申込み はがきに住所・氏名(ふりがな)・性別・生年月日・電話番号と回りたいコース(東か西)を記入のうえ、3月7日(木)までに必着(FAX(72)0535可)
〒259-0102 大磯町生沢 1157 (有精興商事内(同日消印有効))

問 町ゴルフ協会 加藤宅
☎(71)2155

第22回 町民春季ソフトボール大会

- ▶とき 4月21日(日) 8:30 開会
 - ▶ところ 大磯中学校グラウンド
 - ▶参加資格 町在住、在勤、在学の方
 - ▶競技規則 日本ソフトボール協会オフィシャルルール
 - ▶申込期限 4月5日(金)
 - ▶代表者会議・抽選会 4月10日(水) 19:00～生涯学習館
- 問・申 町体育協会ソフトボール部
尾崎宅 ☎(61)4550

オーストラリアンフットボール日本代表選手とビーチでふれあおう!

ビーチフットィをご存じですか? ぜひ、気軽に観覧して体験してみてください!

- ▶とき 3月17日(日) 11:00～荒天時中止
 - ▶ところ 北浜海岸
 - ▶内容 ビーチフットィの交流試合及び体験会
 - ▶申込み 不要。どなたでも参加できます。(参加希望者は動きやすい服装でお越しください。)
- 問 大磯町総合型地域スポーツクラブ 大磯うみくらぶ(大磯プリンスホテル湘南ストリート2-103 ラバーズ・ライン内)
☎(61)7650 又は ☎090(3085)2658



「暮らしの講座」

相続・遺言書について専門家による講座を開催します。

- ▶とき 3月24日(日) 10:00～12:00
 - ▶ところ ひらつか市民活動センター会議室(平塚駅南口徒歩2分、JAビルかながわ2階)
 - ▶テーマ これだけは知っておきたい!「相続」と「遺言書」の基礎知識
 - ▶講師 近藤 伸一さん(行政書士・税理士)
 - ▶参加費 無料(申込制・先着順)
 - ▶申込方法 電話かメールで3月4日(月)～
- 問・申 平塚市市民情報・相談課 消費生活担当 ☎(20)5775
E-mail:jousou@city.hiratsuka.kanagawa.jp

第51回 町民卓球大会(個人戦)

- ▶とき 4月14日(日) 9:00～
 - ▶ところ 国府中学校体育館
 - ▶対象 町内在住・在勤・在学の方及び町に所在する団体に所属の方。ゼッケンは各自用意。
 - ▶種目 一般男子・女子の部(高校生以上)、小中学生男子・女子の部 ※予選リーグ・決勝トーナメント方式、40mm白ボール使用、11点5セットマッチ
 - ▶申込締切 4月5日(金)まで
- 申 町体育協会卓球部
小野寺宅
〒255-0003
大磯町大磯 711-9 (郵送のみ)

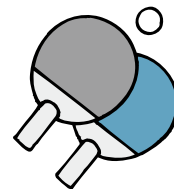

広告募集!!

この広報おいそに掲載する広告(広告主)を募集しています。詳しくは町ホームページの広告募集をご覧になるか、問い合わせください。

◎問い合わせ 政策課 ☎内線 206

確定申告はもうお済みですか?

・自営業や副業を始められた方 ・住宅を購入された方
・電子申告をされたい方...など

初回 **無料相談** 実施中!
大切なお金が戻ってくるかもしれません!!

☎0463-38-5019
✉info@tt-cpa.com

ティーアンドティー
会計事務所

お気軽に
ご連絡ください



ホームページはtt-cpa.netで検索
平塚市夕陽ヶ丘13-6-202

公認会計士・税理士
土屋 兼之

防災行政無線ダイヤル

☎0120(83)0150

防災行政無線で放送した内容を電話で確認できます。

問 危機管理対策室 ☎内線 241

スポーツ大会の結果

結果は町ホームページでも確認できます。

第59回 大磯一周駅伝大会結果

～中丸Aチームが2連覇!!～

総合・地区優勝は、中丸A！団体別優勝は、生沢鷹取RC！



▲運動公園多目的広場を一斉にスタート

1月20日(日)大磯一周駅伝大会が開催され、参加チーム37チーム中、見事総合優勝を飾ったのは、中丸Aチームでした。

本大会にご協力いただいた警察署、交通安全協会、大会役員などの関係各位、地域の皆様に深く感謝いたします。

☆区間賞(敬称略) ※◎は区間新記録

第1区 吉村 元気 11分41秒(生沢鷹取RC)	第5区 渡邊 達樹 12分39秒(西小磯西)
第2区 矢島 剛 11分15秒(西小磯西)	第6区 田中 恭平 10分03秒(中丸A)
第3区 松村翔太郎 12分27秒(大磯中学校野球部B)	第7区 勝又 光希 12分32秒(生沢鷹取RC)
第4区 奥村 祐太 ◎ 8分02秒(大磯町消防署)	

かながわ駅伝競走大会の結果

2月10日(日)、第67回市町村対抗「かながわ駅伝」競走大会が秦野市中央運動公園をスタート・県立相模湖公園をゴール(51.5km)として、盛大に開催されました。

30市町が参加し、大磯町は総合で27位、町村の部で8位でした。



▲大磯町選手団の皆さん

《町選手団の成績》(敬称略)

第1区 (3.0km)	松村翔太郎 (9分08秒)
第2区 (9.7km)	山谷 準也 (31分38秒)
第3区 (8.2km)	吉村 元気 (30分30秒)
第4区 (2.7km)	麻田 真実 (10分05秒)
第5区 (7.2km)	佐藤 遼一 (28分09秒)
第6区 (10.7km)	村本 洋介 (36分33秒)
第7区 (10.0km)	三木 聖斗 (38分13秒)



▲第一中継所(松村選手からタスキを受ける山谷選手)

問 スポーツ健康課 ☎内線324

スポーツ優秀選手を募集

町民のスポーツ意識の高揚と本町のスポーツ推進を図るため、スポーツの分野で県規模以上の大会において優秀な成績を収められた方を広報やホームページにて紹介いたします。

随時募集をしていますので、下記の問い合わせ先までお気軽にご連絡ください。



問 スポーツ健康課
☎内線 324

あなたの声を町政に!パブリックコメント募集中

パブリックコメントとは、大磯町自治基本条例に定められた、町の重要な政策等を作成する段階で、町民の皆さんの意見を政策等に反映するための手続です。

詳しくは町ホームページをご覧ください。

ご意見をお寄せください



「いそべえ」

意見募集案件 大磯町障がい者の医療費助成制度の改正

▶改正の概要 本制度の改正は、年齢及び所得の制限を定め、制度の安定的な維持運営を図るものです。

▶意見募集期間 2月27日(水)から3月29日(金)

▶閲覧場所 町民情報コーナー(役場本庁舎、国府支所)、障害福祉センター、福祉課窓口、図書館本館、町ホームページ

▶提出方法 持参(土・日・祝日は除く)、郵送、FAX、Eメール

様式は問いません。住所、氏名、連絡先、「大磯町障がい者の医療費助成制度の改正」に対する意見であることを明記してください。※電話・口頭での受付は行いません。

◎問い合わせ・提出先 障害福祉センター ☎(73)4530

○送付先 〒259-0111 大磯町国府本郷1196 障害福祉センター

○FAX (73)1285 ○E-メール s-fukushi@town.oiso.kanagawa.jp

☆おあしす24健康おおいぞ開催日程(3月)☆

保健師・管理栄養士による健康相談、健康チェック、大磯こゆるぎ体操に加え、3月は「今日からできる!こころの健康づくり」などを実施します。



「いそべえ」

◎問い合わせ

スポーツ健康課 ☎内線310

会場	日にち	時間
東町福祉館	7日(木)	13:30~15:30
山王町常会場	19日(火)	10:00~12:00
北下町福祉館	13日(水)	10:00~12:00
南本町会館	25日(月)	13:30~15:30
南下町公民館	21日(木)	13:30~15:30
裡道児童館	5日(火)	10:00~12:00
西小磯東老人憩の家	22日(金)	10:00~12:00
西小磯西老人憩の家	27日(水)	13:30~15:30
月京会館	18日(月)	10:00~12:00
寺坂老人憩の家	6日(水)	10:00~12:00
西久保福祉館	13日(水)	13:30~15:30

県障害者スポーツ大会参加者募集

身体・知的障がい者の社会参加の推進を目的に次のとおり開催します。

【対象者】 県内在住(横浜、川崎除く)の13歳以上で、身体障害者手帳・療育手帳を持つ方。

なお、心臓等の内部障がいがあり、医師より運動が認められない方は参加できません。

☎・☎ 障害福祉センター ☎(73)4530



①ボウリング ②アーチェリー競技会

(①知的障がい者②身体障がい者)

▶とき 4月7日(日)

▶ところ ①湘南とうきゅうボウル
②県総合リハビリテーションセンターアーチェリー場

▶申込締切 3月13日(水)まで

フライングディスク競技会

(身体障がい者・知的障がい者)

▶とき 4月21日(日)

▶ところ 海老名運動公園陸上競技場

▶申込締切 3月13日(水)まで

陸上競技会

(身体障がい者)

▶とき 5月12日(日)【荒天中止】

▶ところ 県立体育センター陸上競技場

▶申込締切 3月19日(火)まで

陸上競技会

(知的障がい者)

▶とき 5月19日(日)【荒天中止】

▶ところ 県立体育センター陸上競技場

▶申込締切 3月27日(水)まで

卓球・サウンドテーブル テニス競技会

(身体障がい者・知的障がい者)

▶とき 6月9日(日)

▶ところ 寒川総合体育館

▶申込締切 5月1日(水)まで

水泳競技会

(身体障がい者・知的障がい者)

▶とき 7月7日(日)

▶ところ さがみはらグリーンプール

▶申込締切 6月5日(水)まで

町内の環境放射線量

H25.2.13 測定 天気:晴れ

測定場所(地上1m)

放射線量

大磯小学校

0.03μSv/h

国府小学校

0.02μSv/h

※調査結果は、地上1m地点でいずれも国の基準値(0.23μSv/h)以下でした。

※測定結果は、町ホームページから確認できます。

☎ 環境美化センター

☎(72)4438



負けて、勝つ～戦後を創った男・吉田茂～プレゼント

大磯町とも縁の深いドラマ、「負けて、勝つ～戦後を作った男・吉田茂～」がDVD化され、発売されます。

DVD発売を記念し、販売元から町民の方3名に抽選でDVD-BOXがプレゼントされます。ご希望の方は、以下の要領でご応募ください。

また、旧吉田茂邸再建募金活動をJR大磯駅前や町内大型店舗前で実施し、皆さんから多くのご寄附をいただきました。ご協力ありがとうございました。募金活動は、引き続き継続していきますので、ご協力をお願いします。

- ▶**申込締切** 3月15日(金)当日消印有効。
- ▶**応募方法** 郵便はがきに郵便番号、住所、氏名、年齢、連絡先を記入のうえ下記宛先までお送りください。
- ▶**宛先** 〒150-0031 渋谷区桜ヶ丘20-1渋谷インフォスタワー13F アミューズソフトエンタテインメント(株)「負けて、勝つ～戦後を創った男・吉田茂～DVD-BOX」係

問 都市計画課 旧吉田茂邸再建担当 ☎内線 238

ゆずります! ゆずってください! 不用品登録情報

○ ゆずります

- 布団干し、ひな人形(8段かざり)
- 折りたたみ自転車、電気ポット、パドミントンセット、和装バッグと草履、二段ベッド

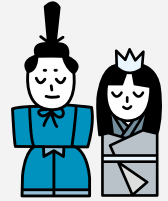

○ ゆずってください

- リヤカー(小さめの物)、スライド映写機、自転車 22～24インチ

▶**不用品の登録やあっせん受付** 8:30～17:15 (土・日・祝日は除きます) 不用品登録状況はホームページでもご覧いただけます。また、電子申請でも受付しています。

問 町民課 ☎内線237

会議開催のお知らせ

教育委員会定例会

3月25日(月) 9時～

役場本庁舎 4階第1会議室

問 学校教育課 ☎内線322

農業委員会総会

3月26日(火) 13時30分～

役場本庁舎 4階第2委員会室

問 農業委員会 ☎内線358

今月の短歌

190

指揮台に立てば仲間が僕を見る
僕とおんなじ緊張の目で

西行祭歌詠短歌 小中学生の部

円蔵中学校 星野 遼太

(評) 作者は指揮台に立っています。コーラスか、あるいは吹奏楽か。ともあれ、ステージの演奏者たちはみんな、作者がタクトを振るのを、今か今かと注視しています。作者は指揮台の上からみんなを見回します。そして、みんなの目のなかに自分自身を発見します。みんなと同じように僕も緊張している、と。人間の目は外を見るようにできています。自分のことを見るというのはむずかしい。自分を客観的に冷静に見る。大人でも難しいことを、作者はこの歌で実現したのです。

(西行祭選者 柳 宣宏)

◎ 問い合わせ

産業観光課 ☎内線248

相談の案内 [3月]

相談名	相談内容等	とき	ところ	相談窓口・主管課
行政相談	行政や特殊法人に対する要望や苦情	14日(木)13時～16時	福祉センター「さざれ石」 ※法律相談の予約は毎月1日からです。(1日が土・日・祝の場合は、翌日または翌々日)	町民課 ☎(61)4100 内線237
人権相談	憲法で保障されている人権への侵害に関する相談	21日(木)13時～16時		
法律相談	相続・離婚・金銭貸借・暴力傷害・債権・債務等、日常生活の中の法的な問題	14日(木)、21日(木) 13時～16時(予約制1回30分以内)		
消費生活相談	物品、サービス等の契約に関するトラブル、解約手続き、商品や訪問販売に関する苦情等	月～金 9時30分～16時 (ただし、祝日は除きます)	平塚市消費生活センター ☎(21)7530 ※無料の駐車場はありません。	
		月～金 9時30分～19時	かながわ中央消費生活センター ☎045(311)0999	
		土日祝 9時30分～16時30分 (ただし、年末年始及び施設管理上実施できない日を除きます。)		
心配ごと相談	人間関係などの日常生活上のさまざまな悩み、相談	19日(火) 13時～15時30分(予約制)	福祉センター「さざれ石」	社会福祉協議会 ☎(61)9390
電話教育相談	不登校・いじめ等 電話・来所相談 対象…園児・児童・生徒と保護者	毎週月曜日～金曜日 (ただし、祝日は除きます) 9時～正午/13時～16時30分	大磯町教育研究所	教育相談窓口 ☎(60)3670
こころの健康相談	心の悩みや病気で困っている方やその家族を対象に精神科医が相談を受けます。(引きこもりやアルコール等の相談も含む)	お問い合わせください。 5日(火)、13日(水)、27日(水) 13時30分～16時30分(予約制)	平塚保健福祉事務所	☎(32)0130
もの忘れ・認知症相談	認知症の治療や対応の仕方について精神科医が相談を受けます。	お問い合わせください。 21日(木)13時30分～16時30分(予約制)		
障がい者虐待相談	障がい者虐待に関する相談や通報	24時間対応	障害者虐待防止センター	☎(70)1177
児童虐待相談	児童虐待に関する相談	毎週月曜日～金曜日(ただし、祝日は除きます) 8時30分～17時15分	児童虐待相談ホットライン	☎(61)6210
高齢者介護相談	高齢者の介護に関する相談		地域包括支援センター	☎(61)9966
心の保健相談	心の悩みや病気で困っている方の社会参加・社会復帰支援の相談	毎週水曜日、第1第3土曜日 13時30分～15時(予約制)	障害福祉センター	☎(73)4530

火事と救急 1月の出動状況

消防車… 54件 (火災出動 2、救助出動 1、その他出動 51)
救急車… 157件 (急病 117、交通事故 11、一般負傷 16、その他 13)

負けて、勝つ

戦後を創った男・吉田茂

すべてを失った終戦後、
日本の命運は一人の男に託された――
誇りを失わず日本を再生に導いた男・吉田茂の激動の日々！

3.22 Blu-ray/DVD RELEASE



Blu-ray BOX [5枚組] 25,200円(税込) / 24,000円(税抜)
ASBDP-1064 片面1層 / 16 : 9 / カラー / ステレオ



DVD-BOX [5枚組] 19,950円(税込) / 19,000円(税抜)
ASBP-5487 片面1層 / 16 : 9 / カラー / ドルビーデジタル / ステレオ

【出演】 渡辺 謙 デヴィッド・モース 松雪泰子 谷原章介 / 田中圭 鈴木杏 永井 大 初音映莉子 / 金田明夫 篠井英介 高橋和也 吉田栄作 中村敦夫 / 石橋蓮司 佐野史郎 大藏千太郎 野村萬斎 加藤剛 ほか
【スタッフ】 作：坂元裕二 音楽：村松崇継 テーマ歌唱：ジョシュ・グローバン「この先の道」(作詞：松井五郎、作曲：村松崇継)
発 行：NHKエンタープライズ 販売元：アミューズソフト ©2013 NHK

※商品、特典の仕様・内容が予告なく変更になる場合がございます。ご了承ください。



NHKエンタープライズ
ファミリー倶楽部

〒150-0047 東京都渋谷区神山町4-14

NHK関連商品の通信販売サイトです。ブルーレイ、DVD、CD、キャラクターグッズのほか、オリジナル
頒布会型商品など、4,000点以上の商品をラインナップしています。

商品の
ご購入は

●インターネットサイト <http://www.nhk-ep.com>

●ご注文専用フリーダイヤル **0120-255-288** (受付時間：平日9時～21時 土日祝日9時～18時)

※商品のお届けは発売日以降になります ※商品カタログ(無料)をご希望の方は上記フリーダイヤルまでご連絡ください。

気象情報
1月

最高気温 13.1度
総雨量 46.0mm

最低気温 -1.5度

平均気温 5.3度

わが家のアイドル

ひろむ
神谷 紘夢くん(右)
平成24年8月26日生

大輔さん、恵美さんの次男



いつもニコニコ笑顔の紘夢くん。弟思いで、優しい颯汰お兄ちゃん(左)と大の仲良し!!

※このコーナーに登場してくれるお子さんを募集しています。

◎問い合わせ 政策課 ☎内線207



大磯のたべごろレシピ

Vol.36

にらとツナのさっぱり和え

にら特有の香り成分のアリシンはレバーや豚肉に含まれるビタミンB1の吸収を高めスタミナアップに役立つほか、新陳代謝を高めて体を温める効果があります。

材料(2人分)

にら	1把
ツナ缶	1/2缶
梅干し	大1個
レモン汁	小さじ2
めんつゆ	小さじ1



作り方

- ① にらをさっとゆでて、水を切り3cm長さ位に切る。ツナ缶の汁を切る。
- ② 梅干しは包丁でたたき、レモン汁とめんつゆを合わせて混ぜる。
- ③ ②に①を加えて和える。

☎ スポーツ健康課 ☎内線319



●無病息災を祈り 左義長

1/14 北浜海岸(☎西村さん撮影)

●福は内～ 節分祭

2/3 高来神社(☎奥野さん撮影)

カメラスケッチ

☎ 広報カメラマン撮影



●はいチーズ 成人式

1/14 大磯プリンスホテル(☎杉崎さん撮影)



●ヨーイドン! 大磯一周駅伝大会

1/20 大磯運動公園(☎上田さん撮影)



●いざというときに備え 文化財消防訓練

1/26 蓮花院 国府新宿(☎高田さん撮影)

町の人口と世帯 人口 32,711 (+23) 男 15,948 (+16) 女 16,763 (+7)
2月1日現在 世帯 12,629 (+14) () は前月比