



大磯町

平成25年
(2013年)

1月

NO.644

広報 おおいそ



おもな内容

- 新年あいさつ ②
- 町条例表彰者が決定 ③
- 第55回 大磯西行祭 献詠俳句・短歌募集 ⑨
- 確定申告のお知らせ ⑪
- 情報コーナー ⑬～⑰

謹賀新年



大磯町長

中崎 久雄

新年あけましておめでとうございます。皆さんにおかれましては、輝かしい新年をお迎えのこととお喜び申し上げます。

昨年は、「おあしす」を通じて、多くの町民の皆さんの健康づくりをサポートさせていただきました。今年はさらに町全体での取り組みを進めてまいります。「卓話集会」は、多くの皆さんにご参加いただきました。昨年は、皆さんと一緒に健康について考え、貴重なご意見などいただきました。現在は、子育てをテーマに、若い世代の皆さんと意見交換を行っているところですが、まだまだご意見などをお聞かせいただき、子育て支援策などに力を入れていきたいと思っております。

「旧吉田茂邸の再建」につきましては、焼失前の形態、仕様の復元を目指し、後世に誇れる建築物を遺すため、熱い思いを抱き、県とともに取り組みを進めています。募金活動につきましても再開しましたので、皆さんからのより一層のご協力をお願いいたします。「ごみ処理の広域化」につ

ましても、昨年9月からの容器包装プラスチックごみの分別収集など、具体的な動きが始まっています。4月からは容器包装プラスチックごみが、10月からは燃せるごみや燃えないごみなどが、平塚市の処理施設に運ばれ処理されます。今まで以上にごみの減量や分別、資源化にご協力をお願いいたします。また、昨年は大磯駅前約5km²の土地を土地開発公社で取得しました。新たな自転車等駐車場の整備だけでなく、町道や県道の安全対策、バリアフリー化など、今後の土地利用を皆さんとともに進めてまいります。私を含め職員一同、知恵と工夫を重ね、厳しい財政状況乗り越えていく覚悟でおります。そのために、今まで以上にリーダーシップを発揮して、町民のためのまちづくりを邁進してまいりますので、より一層のご理解とご協力をお願いします。結びに、大磯町のより一層の発展と、本年が町民の皆さんにとって実り多き年になりますよう祈念して、年頭のご挨拶といたします。



大磯町議会議員

渡辺 順子

謹んで新年のお喜びを申し上げます。また平素より大磯町議会へご理解とご協力を賜り、まことにありがとうございます。

昨年、大磯町議会は5月と11月に計6回の「議会報告会」を行い、さらに町内でご活躍の3つの団体の方々と「一般会議」など意見交換を行いました。議会報告会では、24年度予算や23年度決算の審査内容、議案の審議過程などを報告させていただきました。

ご参加いただいた方からは、東日本大震災・原発事故を踏まえ、給食食材の放射能測定を実効性あるものにして、子どもたちを内部被曝から守ってほしいという要望や、町の防災対策に多くの質問が寄せられました。議会の福祉文教常任委員会としては、町と教育委員会に対し、放射性物質（給食食材）の測定器購入検討を申し入れており、今後の動向に期待しているところであります。

また、公共施設の省エネ、役場の耐震化、町道16号線の拡幅、役場隣の葬儀場建設などに対するご意見等もありませんでした。

各種団体との意見交換では、団体の活動内容や抱えている課題などを知ることができました。今後も積極的に議会の説明責任を果たすと共に、皆さまと意見交換の場を持つことで、よりよい政策提言ができる議会を目指してまいります。さて、昨年末には3・11後初めて国会選挙が行われました。離合集散の末に複数の新党も生まれ、脱(卒)原発とエネルギー政策、消費税増税、少子高齢化と社会保障、景気回復、TPP、憲法改正など、国の将来を決める重要なテーマが争点の選挙になりました。遠い将来に歴史を振り返ったとき、私たちが生きている今の時代はどう評価をされるだろうか、と考えることがあります。「次世代は今の時代の選択に異議を唱えることはできない」この言葉を教訓として、今年も議員一同、常に初心を忘れず務めを果たしていく所存でございます。末筆ながら、今年一年の皆さまのご健勝を祈念して年頭のご挨拶とさせていただきます。

町政の発展に尽力

町条例表彰者が決定

町表彰条例に基づき、町政の発展に寄与された方々に対する表彰が決定しました。

多年にわたる町政へのご尽力とご功績に感謝申し上げます。

(順不同・敬称略)

受賞おめでとう

ございます



鳴瀬 國男
(大磯・元消防団員)



中村 翰
(大磯・図書館ボランティア
・元図書館協議会委員)



柳田 斎継
(国府本郷・元消防団員)



※ご本人の希望により、
ご紹介のみとさせていただきます。

小林 範治
(虫窪・元消防団員)

◎問い合わせ

政策課

☎内線213

成人式を 開催

新成人を祝い成人式を開催します。必ず案内状を持参してご出席ください。

昨年12月に町から案内状を送付しています。届いていない方は、生涯学習課までご連絡ください。

- ▶とき 平成 25 年 1 月 14 日(祝・月)
受付 午後 0 時 50 分～
式典 午後 1 時 30 分～
新成人記念のつどい
午後 1 時 50 分～ 3 時 30 分
- ▶ところ 大磯プリンスホテル 国際会議場
- ▶対象 平成 4 年 4 月 2 日～平成 5 年
4 月 1 日生まれで、平成 24 年 11 月
30 日現在町内に住民票のある方

なお、当日欠席された方には、記念品をお渡しします。1月31日(木)までに教育委員会生涯学習課(土日を除く午前8時30分～午後5時15分)にお越しください。

◎問い合わせ
生涯学習課

☎内線323



100歳 おめでとう ございます

安部川トメノさん(大磯)、葛西マツさん(大磯)が11月に満百歳のお誕生日を迎えられ、中崎町長がご長寿をお祝いしました。

これからも、健康に留意され、元気に過ごされますようお祈りいたします。



◎問い合わせ 福祉課
☎内線302



▲葛西 マツさん
(大磯)



▲安部川 トメノさん
(大磯)

青少年の健全育成で県表彰

12月2日(日)、横浜関内ホールで開催された第45回(平成24年度)神奈川県青少年指導員大会における県青少年指導員表彰式で、町青少年指導員の枝川千尋さんが、長年にわたる青少年の健全育成活動により表彰を受けられました。

これからも地域の中で青少年の良き理解者・指導者としてご活躍されることをお祈りします。



▲枝川 千尋さん
(大磯)

◎問い合わせ
生涯学習課

☎内線323

まちづくりの
核として

旧吉田茂邸 再建



▲旧吉田茂邸再建立体イメージ

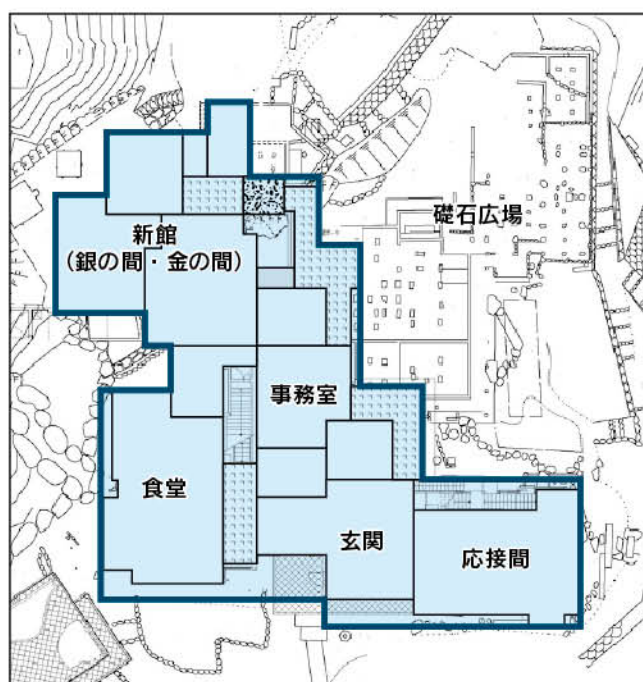

▲再建平面イメージ

平成27年度完成を目指し

食堂、応接間、新館など再建

一 再建説明会を開催

11月24日(土)国府小学校体育館、25日(日)大磯中学校体育館にて、旧吉田茂邸再建について説明会を開催しました。

町と神奈川県が連携を図り、県の技術的支援や協力を受け、町が再建の主体となります。

二 今後の整備計画

説明会では、これまでの再建に向けた取組状況や今後の整備計画、運営の方向、利活用や募

平成24年度に基本設計、平成25年度に実施設計、平成26年度から再建工事着手へと進めていく予定です。

金状況について説明しました。
※説明会の記録などは、町ホームページをご覧ください。

完成は、平成27年度を目指します。

再建内容の方向性

再建する建物は、地上2階地下1階とし、玄関ホール、食堂、応接間、新館(金の間、銀の間)を再建していきます。また、食堂下の地下室も再建範囲とし、学習機能室としての活用を検討しています。

また、新たな機能として事務室等を設置し、一般公開での観覧者への対応を考えていきます。なお、再建しない部分については、礎石広場として活用していきます。

建物の運営の方向性

吉田茂元首相の生活空間の再現や、戦後、日本の復興を遂げ

た歴史的場所として「博物館的機能をもった施設」として運営を行います。

建物の基本的機能としては、吉田茂の生活空間を再現する常設展示のほか、企画展示なども計画していきます。

また、地域や利用者への学習機会の提供といった教育普及事業の展開を検討しています。今後は、管理運営面から、建物の利活用について、町民の代表者等の意見を頂きながら利活用の方策を作成していきます。



▶旧吉田茂邸再建説明会の様子



▶焼失前の旧吉田茂邸

◎問い合わせ 都市計画課

旧吉田茂邸再建担当

☎内線 238

旧吉田茂邸 利活用検討委員を募集

町では、旧吉田茂邸の再建後の利活用に関する方策を作成するため、次のとおり委員を募集します。

- ▶募集人数 2人 ▶任期 委嘱の日から2年間
- ▶応募資格 町内在住の20歳以上(平成24年2月1日現在)の方。平日に開催する会議に出席可能な方
- ▶提出方法 持参、郵送、FAX(61)1991
- ▶応募方法 所定の応募用紙に、「旧吉田茂邸の利活用について」の意見(400字程度)を添えて提出してください。
※応募用紙は、町ホームページからダウンロードできます。また、役場都市計画課窓口、国府支所でも配布しています。
- ▶応募期間 1月7日(月)～21日(月)
※郵送の場合は当日消印有効。
- ▶選考 書類選考により決定
- ▶結果通知 1月中旬に書面で通知します。
- ▶その他 会議出席ごとに、町条例に基づき報酬が支給されます。
- ▶提出先 〒255-8555 大磯町東小磯183
大磯町役場 都市計画課 旧吉田茂邸再建担当



▲焼失前の旧吉田茂邸(写真左から 応接間棟、2階及び1階)

募金活動にご協力 をお願いします

町では、再建費用を最大6億円と想定し、募金活動を再開しました。

平成24年12月14日現在の再建基金の積立状況は、約2億7,600万円です。

再建事業費の約50%にあたる約3億円は、国の交付金を活用し、不足分の約2,400万円を募金の目標額としています。皆さんのご協力をお願いします。

募金方法は、町が発行する専用納付書、町窓口や募金箱、現金書留のほか、専用口座への振り込みもできます。

【ご注意ください!】

旧吉田茂邸再建基金寄附金の取組みに際しては、寄附を強要することはありません。また、「振り込め詐欺」にご注意ください。

専用口座

- 中南信用金庫本店
- 普通預金口座 0465495
旧吉田茂邸再建寄附金
「キユウヨシダシゲルテイサイケン
キフキン」
※振り込み手数料は寄附者の負担となる場合がありますのでご了承ください。

農産物品評会 の結果

11月17日(土)に行われた農産物品評会に215点の出品があり、そのうち68点が入賞しました。
優秀賞は次のとおりです。(順不同・敬称略)

品名	受賞者
かき	岩田 昇
スイフルーツ	二宮 喜代治
みかん	小林 真治
たまねぎ苗	府川 金久
ねぎ	岸 真人
はくさい	仲出川 治幸
きゅうり	箕島 公子
だいこん	仲出川 治幸
キャベツ	二宮 基綱
きゅうり	二宮 美代子
はくさい	仲出川 治幸
ねぎ	岸 真人
たまねぎ苗	府川 金久
みかん	小林 真治
かき	岩田 昇
スイフルーツ	二宮 喜代治

【農産物品評会】

平成25年度の予算編成の参考とするため、学識経験者などで構成する行政評価委員会を11月23日(金・祝)に一般公開で開催しました。今年度は、公募市民の皆さんにも参加していただき、事業に対する意見や提案などを述べていただきました。

評価シートや評価結果など、評価に関する詳しい内容などについては、町ホームページや町情報コーナー(役場本庁舎1

◎問い合わせ
政策課 内線205

外部の視点で事業を評価

行政評価 を実施

階及び国府支所1階)で閲覧することができま

なお、評価結果は、町の最終判断ではありませんが、結果を参考に、次年度以降の計画・予算への反映などを通し、各事業の今後のあり方や方向性などの改善に役立てていきます。

No	事業名	担当課名	評価結果			
			A 適当	B 改善・継続	C 抜本的見直し	D 休止・廃止
1	障害者医療費助成事業	福祉課	-	-	○	-
2	小児医療費助成事業	子育て支援課	-	-	○	-
3	火葬料補助金交付事業	町民課	-	-	○	-
4	観光啓発・宣伝事業	産業観光課	-	-	-	○
5	耐震改修補助事業	都市計画課	-	-	○	-
6	街頭消火器更新事業	消防署	-	-	○	-



▲品評会の様子

▼農産物加工品(こんにやく)
二宮 和代

▼生しいたけ
渡邊康弘

◎問い合わせ
産業観光課 内線262

町長が走る!!

行政評価に参加しました



▲行政評価の様子

11月23日(金・祝)、保健センター研修室において前回に引き続き、行政評価が一般公開で行われました。

行政評価は、大磯町自治基本条例第26条に定められ、町の将来や町民生活に関係する重要なまちづくりの施策について、町民参加による評価を行い、必要な見直しを進めるための、行政評価に参加していただける町民の方を公募し、4名の方に参加していただきました。

評価委員会の先生方を始め、今回の行政評価に参加していただいた町民の方、また、傍聴として参加していただいた町民の皆さんには、町の実施している事業について、真剣に考え、議論をしていただきました。ほとんどの事業について抜本的な見直しが必要との評価をいただきました。頂いたご意見を真摯に受け止め、改めて実施事業についての見直しが必要と感じました。

評価を受ける側の職員も、実施事業について外部評価を受けると、事業の目的、効果、課題などを改めて考えるいい機会となったことと思います。職員は、プレゼンテーション能力やディベート能力をもっと高めていくための努力が必要だと痛感しました。

ひとつの事柄も行政の内部から見ていると認識が偏りがちになります。外部の評価を受けることで、違った側面から事業を見直すことになるので、重要な事業と認識しております。今後、町民の皆様の積極的な町政への参画をお願いいたします。

◎問い合わせ
大磯町長 中崎 久雄
政策課 内線206

放課後子ども教室は

元気いっぱい!

大磯・国府小学校の子どもたちは、毎週水曜日の放課後、午後3時から午後5時(10〜2月は午後4時30分)まで、ボランティヤスタッフに見守られながら、体育館や運動場で、元気に遊んでいます。

学年を超えた交流や、地域の方々とのふれあいが魅力となっており、今年度は、大学生のボランティアも活躍しています。

ぜひ、放課後子ども教室に遊びに来ててください。

(参加登録・保険料300円要)



▲放課後子ども教室の様子

「皆さんの持っている力を活かしてみませんか？」

ボランティヤ大募集!!

子どもたちの安全安心な放課後の居場所づくりのため、お手伝いをしてください。子どもと共に活動することに熱意のある方なら、どなたでも大歓迎です。放課後子ども教室でみなさんの経験などを子どもたちの活かししてみませんか。詳細はお問い合わせください。

平成25年度

町立小・中学校入学 及び町立幼稚園 入園説明会

4月に小・中学校及び町立幼稚園へ入学・入園される児童らの保護者説明会を実施します。

小・中学校は、12月下旬から1月上旬に就学通知書の送付を予定しています。指定された学校の日程をご確認ください。また、当日、就学通知書をお持ちください。

町立幼稚園は、入園許可書で



- お知らせ
している
日程をご
確認ください。
◎問い合わせ
・学校教育課 ☎内線332
・子育て支援課 ☎内線317

【小学校】	保護者説明会
大磯小学校	2月1日(金) 10時20分～ 家庭科室
国府小学校	2月1日(金) 10時20分～ 第1家庭科室
【中学校】	保護者説明会
大磯中学校	1月25日(金) 14時～ 視聴覚室
国府中学校	1月18日(金) 15時～ 視聴覚室
【幼稚園】	入園説明会
大磯幼稚園	3月6日(水) 14時～ 2階ホール
国府幼稚園	3月5日(火) 14時～ 2階ホール
たかとり幼稚園	3月6日(水) 14時～ 1階ホール

◎問い合わせ
子育て支援課 ☎内線305

礎っ子レポート

町民 武道大会

11月18日、武道館で習っている空手の組手と形の発表をしました。

僕は、この間黒帯になったばかりです。友達は一年も前から黒帯を始めています。組手が始まると今まで話し声が静かになり、組手をしていく2人の声や技の入った音がひびき渡りました。形の発表は、審判員の先生の前に出て自分が習った形を見てもらい点数を付けてもらいます。僕は、「ジオン」という形

No104



今は「エンピ」という形を教えてもらっています。難しい形なのでがんばりたいと思います。(榎本 笙平)

◎問い合わせ
政策課 ☎内線207

町職員 幼稚園教諭 募集!

平成25年4月1日採用予定

- ▶職種・採用予定人員 幼稚園教諭・1人
- ▶一次選考日程 2月上旬(予定)
- ▶申込期間 1月21日(月)～25日(金) 8時30分～12時、13時～17時15分(火・木は19時15分まで)

※本人が提出書類を直接持参(町役場3階総務課まで)
※受験資格、提出書類など試験の詳細は、募集案内または町ホームページでご確認ください。



◎問い合わせ・申込み
総務課 ☎内線210・211

社会教育指導員

を募集

生涯学習講座や人権教育など社会教育全般に関する事業の企画・運営をする、社会教育指導員を募集します。

- ▼募集人数 若干名
- ▼要件 生涯学習に関心が高く、熱意のある方(パソコン操作ができる方)
- ▼勤務日 週2〜3日
- ▼受付期間 1月7日

(月)〜28日(月)まで

- ▼採用期間 1年
- ▼提出書類 市販の履歴書1通(写真付)
- ▼提出先 生涯学習課(町本庁舎4階)
- ▼その他 面接日等詳細については、問い合わせください。

◎問い合わせ・申込み

生涯学習課
☎内線341

スポーツ推進委員

を募集

町のスポーツ推進事業に参加意欲がある方を募集します。

- ▼募集人数 若干名
- ▼要件 平成25年4月1日現在、満20歳以上で町内在住、在勤の方。
- ▼受付期間 1月7日(月)〜31日(木)
- ※郵送可
- ▼採用期間 2年
- ▼提出書類 所定の応募書類

募用紙に必要事項を記入の上、スポーツ健康課へ。用紙は担当課窓口及び町ホームページからダウンロードができます。

▼その他 詳細については、問い合わせください。

◎問い合わせ

スポーツ健康課
☎内線324

駅前(東・西)自転車駐車場利用申込みを受付

4月1日から駅前(東・西)自転車駐車場を月ぎめで利用する方の申込みを受付します。

なお、現在月ぎめで利用されている方も、再度申請が必要です。

- ▶申請書配布及び受付期間
 - 配布日 1月7日(月)から
 - 受付期間 2月1日(金)〜28日(木)
- ▶配布・受付場所
 - 駅前(東・西)自転車駐車場 6:00〜21:30
 - 役場1階町民課窓口 8:30〜17:15(土・日・祝除く)
 - ※3月以降の受付は、役場本庁舎のみ。
- ▶添付書類 学生で自転車利用の方は、学生証の写し
- ▶その他 定数を超えた場合はキャンセル待ちとなる場合があります。駐車位置の指定不可。

駐車場月ぎめ料金表

自転車(一般)	1,500円
自転車(学生)	1,200円
原動機付自転車	2,500円
自動二輪(125cc以下)	3,500円



◎問い合わせ 町民課 ☎内線237

大磯都市計画湘南海岸公園の区域の変更について

大磯都市計画湘南海岸公園の区域を変更するにあたり次のとおり、変更案の縦覧を行います。また、縦覧期間中に意見書を提出することができます。

- ▶縦覧及び意見書の提出期間 1月4日(金)〜31日(木) (8:30〜17:15、土日・祝日を除く)
- ▶縦覧場所及び意見書の提出先 役場本庁舎2階都市計画課

- 【説明会の開催】 まちづくり条例に基づき、本件についての説明会を次のとおり開催します。
- ▶とき 1月27日(日) 10:00〜11:00
- ▶ところ 保健センター2階研修室
- ◎問い合わせ 都市計画課 ☎内線221

子育てガイドブック

広告主を募集

「子育てガイドブック」は、子育てに役立つ大磯町の子育て支援情報誌です。このガイドブックの改訂版の作成に当たり、広告主を募集します。なお、広告のとりまとはは広告代理店が行います。

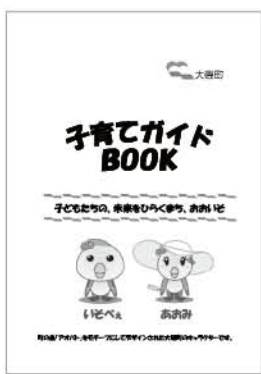

- ▼ガイドブックの概要
 - 妊娠中、出生から小学校卒業までのお子さんを子育てしている方を主な対象としており、母子健康手帳発行時に全員に配布するほか、公共施設などに配架する予定です。
 - 規格ページ数 A5版約40P
 - 色 4色刷り(フルカラー)
 - 発行部数 2千部(予定)
 - 発行予定 4月
- ▼広告に関する問い合わせ
株式会社サイネックス横浜支店
☎045(271)5580
※広告の内容によっては掲載できない場合があります。

◎問い合わせ 子育て支援課 ☎内線306

大磯の左義長

1月14日(月・祝)

北浜海岸

大磯の左義長は、セエトバレエ、どんど焼き、道祖神祭りなどさまざまな名で呼ばれる小正月の行事で、平成9年に国の重要無形民俗文化財に指定されました。

1月14日早朝、下町と呼ばれる地域では、町内各所に立てられていた大松やオンベ竹をはじめ、道祖神に集められた正月のお飾りや縁起物を浜に運んでセ

エトと呼ぶ大きな塔を立てます。夜になるとセエトを燃やし、団子を焼いて食べます。また、傍らでは、「ヤンナゴッコ」と呼ばれる珍しい綱引き行事も行われます。
新しい年を迎えるにあたって厄をはらい、幸せをもたらす行事です。

ダンゴセットを販売

- ▼とき 1月14日(月・祝) 13時30分
- ▼ところ 駅前観光案内所
- ▼価格 1セット500円
- 問 大磯町観光協会 ☎(61)3300



▲北浜海岸にそびえ立つセエト

第五十六回 大磯西行祭 献詠俳句・短歌募集

3月31日(日)に開催する西行祭の献詠俳句・短歌を募集します。皆様のご応募をお待ちしております。

▼題 (未発表の作品に限る)

俳句 雑詠 二句

短歌 自由 二首

▼募集部門

俳句 一般、小学生、中学生の部

短歌 一般、小・中学生の部

▼応募方法

①封書で応募の場合

半紙または原稿用紙に、筆またはペンで住所、氏名(または

雅号)、電話番号を楷書(フリガナ付記)で明記。

*締切 1月25日(金)必着

*選考結果 入選者におのみ3月5日(火)までに通知します。

入選句・歌は町ホームページにて発表します。

*その他 入選の有無にかかわらず選考結果通知を希望の方は、応募の際に返信用封筒(住所・氏名を明記、90円切手を貼付)を同封してください。

*申込先 〒255-1855 大磯町東小磯183

◎問い合わせ 産業観光課 ☎内線248

②電子申請で応募の場合

町ホームページ「電子申請・届出システム」より「大磯西行祭 献詠俳句・短歌募集」より応募できます。詳細は、町ホームページをご覧ください。

*締切 1月27日(日)

*選考結果 入選の有無にかかわらずメールで3月5日(火)までに通知します。

*その他 入選者は西行祭にて表彰します。

◎問い合わせ 産業観光課 ☎内線248

◎問い合わせ 産業観光課 ☎内線248

消防出初式 開催

新春を迎え、消防職員、団員の士気高揚と職務遂行への決意を新たに、消防出初式を開催します。当日は、消防車両部隊の観閲、消防業務に係る表彰、大磯マーチングバンド・消防団による演技等を行います。

▼とき 1月6日(日) 午前10時

▼ところ

大磯運動公園多目的グラウンド(雨天時は、式典のみ国府小学校体育館)

※当日、午前8時にサイレンが鳴りますので、ご注意願います。



▲出初式での放水訓練の様子

◎問い合わせ 消防総務課 ☎(61)0911

文化財消防訓練を実施

当日は、消防車による出動・消火訓練や文化財等の搬出訓練、消火訓練などを文化財管理者と、消防署員・消防団と一緒に訓練に取り組み予定です。

大切な文化財を守るための訓練の様子をぜひご覧ください。

▼とき 1月26日(土)

午前9時30分

▼ところ 蓮花院(国府新宿)

※荒天時や警報発令・火災・災害が発生した場合は中止します。



▲昨年度の様子(高来神社)

◎問い合わせ 消防署 ☎(61)0911
生涯学習課 ☎内線323

さらなる分別の徹底にご協力を!!

収集された容器包装プラスチックは

検査を受けてリサイクルされます

9月から始めた容器包装プラスチックの分別も4ヶ月が過ぎました。

現在は、民間企業のリサイクル施設にて、容器包装プラスチック以外の異物を手選別作業で除去した後、容器包装リサイクル協会(以下「協会」という。)の指定する資源化施設でリサイクルされています。

異物が多いと

リサイクルできません

皆さんが分別した「容器包装プラスチック」は、協会により品質検査が行われます。

協会が定める品質基準は、
①集められた容器包装プラスチックの純度が最低85%以上であること。(ただし、90%以上の純度になるよう改善は求められます。)

②刃物やライターなどの危険なものが入り込まないこと。

③袋から中身が出されている(内袋を使用しない)こと。となっています。

この品質検査に合格しないと、場合によっては断られることがあります。

リサイクルのためにさらなる分別をお願いします

回収された容器包装プラスチックは、リサイクル施設で袋を破き、異物などを取り除いてからリサイクルされます。

皆さんのご家庭から出される容器包装プラスチックの異物の量が少なければ、その分、手作業で取り除く作業が減るとともに、施設管理面の経費を少なくすることが出来ます。

また、容器包装プラスチックが内袋に入っていると異物除去の作業に時間が掛かってしまいます。

平成25年4月からは、平塚市リサイクルプラザでの処理が始まり、ごみ処理広域化が本格的にスタートします。ごみ処理経費の削減のためにも、異物除去や内袋を使用しないなど、皆さんのご協力をお願いします。

回収された容器包装プラスチック



リサイクル施設

手作業で袋を破り、異物を取り除きます。

内袋は使用しないで!

異物の確認のため、内袋を破かなくてはならないため、内袋は使用せず、外袋に直接入れてください。

協会が指定する資源化施設

リサイクル



品質検査で合格すること

◎問い合わせ 環境美化センター
☎(72)4438

今日からはじめよう!

ごみのダイエツト通信 ⑬

「容器包装プラスチックってかさ張る。どうしたらいい?」
という相談をよく受けます。
次のような方法で「かさ」を減らすことができます。

切ったり、つぶしたり…

容器包装プラスチックは、切ったり、つぶしたりしても構いません。こうすることで「かさ」を減らすことができます。

こんな方法も…

「小さくするのはちよつと面倒くさい」方は、トレイなどの四隅に切込みを入れて(写真①)、平たくして重ねることであまりかさ張らずにすみます。

さらに、ごみ袋に入れるときに、縦方向に入れる(写真②)ことで小さな袋にも多く入るので効果的です。

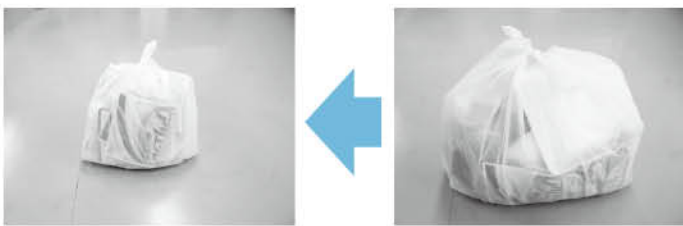

切ったり、つぶしたりすると、こんなに小さくなります。(上写真は、同じ量の容器包装プラスチックが入っています。)皆さんのご家庭でも試してみてください。

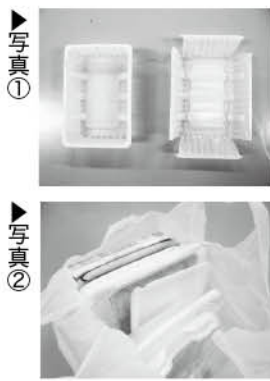

▶写真①

▶写真②

容器包装プラスチックは軽い
ため、ごみ集積場所に出したときに、風で簡単に飛んでしまいます。「切ったり、つぶしたり」してひとつの袋に多く詰め込むことで、風で飛ぶことも避けられます。

ぜひ、お試しください。

◎問い合わせ 環境美化センター
☎(72)4438

税務署からの確定申告のお知らせ

平成24年分所得税の確定申告書提出期間は、

2月18日(月)～3月15日(金)までです。

◎還付申告は1月から！

所得税の還付申告書(医療費控除・住宅借入金等特別控除など)は、1月から提出できます。2月中旬以降は混雑しますので、早めの申告をおすすめします。

◎申告に関する相談等

▼とき

2月1日(金)～3月21日(木)
※土・日・祝日は除く。ただし、2月24日(日)、3月3日(日)は開催。

▼ところ

平塚駅ビル6Fラスカホール

▼時間

・相談受付 8時30分～16時
(相談は9時から)

・申告書提出 8時30分～17時
※ラスカホール開設期間中税務署内に申告会場は設けません。

▼申告・納付期限

・所得税・贈与税 3月15日(金)
・個人事業者の消費税 4月1日(月)

◎確定申告書の送付について

平成23年分確定申告書をパソコン(国税庁ホームページ等)で作成された方のうち、平成24年分も申告は必要だと思われる方には、税務署から申告書の送付に代えて、「お知らせハガキ」等により申告に必要な情報をお知らせいたします。

◎年金所得者の申告手続

公的年金の収入金額が400万円以下で、かつ、公的年金以外の他の所得金額が20万円以下の場合、所得税の確定申告書を提出することを要しません。(所得税還付を受けるためには申告が必要です。ただし次のような場合は、町・県民税の申告が必要です。)

①公的年金以外の所得がある場合。

②「公的年金等の源泉徴収票」に記載されている控除以外の各種控除がある場合。
(申告されない町・県民税が高くなる可能性があります。)

◎確定申告書の窓口配布

役場税務課窓口及び国府支所で1月21日(月)～3月15日(金)(休日を除く平日8時30分～17時15分)、確定申告書の配布を行っています。

なお、昨年まで確定申告会場であった国府支所は、会場等の都合により「障害福祉センターすばる」に変更いたします。日程等は広報2月号に掲載いたします。



e-Taxのご利用を!

国税電子申告・納税システム(e-Tax)は、インターネットを利用して、申告・納税等ができるシステムです。利用には事前の登録手続きが必要となります。詳しくは国税庁ホームページをご覧ください。
<http://www.nta.go.jp/>

◎問い合わせ 平塚税務署
☎(22)1400

固定資産税の

申告・届出は忘れずに

固定資産税は毎年1月1日に土地・家屋などを所有されている方に課税されます。次に該当する場合は、固定資産税の申告・届出をお願いします。

- ・相続や贈与などにより土地・家屋の納税義務者に変更があった場合
- ・納税義務者が亡くなられたのに変更していない場合
- ・家屋を取り壊した場合
- ・住宅用の土地を所有している方で平成24年中に家屋を新築された場合
- ・土地や家屋の使用用途を変更された場合

償却資産の申告は

1月31日までに

償却資産を所有されている方は、1月1日現在の償却資産の状況について(資産の種類・取得価格・取得時期・耐用年数等)、1月31日(木)までに申告をお願いします。なお、次に該当する場合は対象になりません。

・税務会計において、耐用年数1年未満または取得価格が

10万円未満の償却資産で、法人税法等の規定により一時に損金に算入されたもの
・取得価格が20万円未満の減価償却資産で、事業年度ごとに一括して3年間で償却する場合

※償却資産とは、会社や個人で工場や商店などを経営している方が、その事業のために所有している機械・器具・備品などで、他の税(自動車・軽自動車税等)の対象とならない有形固定資産をいいます。

その他

耐震改修した住宅の固定資産税の減額、バリアフリー改修に伴う減額、省エネ改修に伴う減額、長期優良住宅にかかる特例措置についての詳細につきましては、お問い合わせください。

◎問い合わせ 税務課
☎内線255・256

図書館 郷土資料館 だより

図書館 問い合わせ・申込み ☎(61)3002
 休館日 1月/1~4・7・15・21・28日
 郷土資料館 問い合わせ・申込み ☎(61)4700
 休館日 1月/1~4・7・15・21・28日

図書館情報

巳年にあわせた図書の紹介

今年には巳年です。十二支では、六番目に当たり、蛇の字が当てられます。ねずみの天敵である蛇は、古くから稲の守護神、穀物神として崇められてきました。

巳、酉、丑の三支は合して金気となることから、巳または蛇にまつわる俗信も多く、「巳の刻に生まれれば長命」、「蛇に体を巻かれた夢を見ると、鉾山を見つれる」などがあり、蛇の抜け殻を財布に入れておくと、お金に困らないという話もよく聞きます。

参考『十二支』（吉野裕子／著）
 「蛇」を書名とした本

『蛇を踏む』（川上弘美／著）、
 『蛇にピアス』（金原ひとみ／著）、
 『大蛇の橋』（澤田ふじ子／著）、
 『蛇のうた』（石川淳／著）、
 『球体の蛇』（道尾秀介／著）



また、話題の本コーナーには、巳年生まれの作家を特集して図書を展示、貸出しをしますので、ご利用ください。

郷土資料館情報

国府分館「おはなしと紙芝居」 会場変更のお知らせ

国府支所の耐震工事準備のため、子育て支援総合センターで開催していましたが国府分館「おはなしと紙芝居」の会場を、1月から図書館国府分館内に変更します。開催日時は、第1〜第3土曜日の午前10時30分〜11時までです。絵本の読み聞かせ、紙芝居等を行います。

なお、「3歳までのおはなし会」は引き続き、子育て支援総合センターで行います。

第11回 大磯図書館まつり報告

11月18日(日)に開催した図書館まつりでは、900人を超える方々に様々な催しを楽しんで頂きました。

また、実行委員会では、当日、子どもに読書の楽しさを知ってもらうための協力を募り、44,100円が集まりました。この協力で児童書を購入し、図書館に寄贈予定です。ご協力ありがとうございました。

図書館臨時職員募集

- ▼募集期間 1月5日(土)〜12日(土)
 - ▼勤務開始日 2月1日(金)
- ※詳細は図書館まで

郷土資料館情報

企画展のご案内

学習参考資料展

「みんなで調べた大磯町の花と実 2012〜2013・冬」

大磯町、近隣市町在住の方々に参加を募り、「みんなで町の自然を調べよう―身近な草木の実と冬の花しらべ―」という住民参加型の調査を行いました。本展示ではその調査の結果を中心に展示をまとめています。



展示は冬季に見られる花や実を紹介するとともに立冬(11月7日)から立春の前日(2月3日)までを調査期間とした、5つの調査の結果を紹介しています。

調査① 赤い実調査

アオキ、クコ、ニシキギ、ヤブコウジ、サンゴジュ、ナンテン、ヒヨドリジョウゴ、ガマズミ、ニセジズネノキ、マン



▲ガマズミ

リヨウ。以上10種類の分布状況を調べました。

調査② ドングリ調査

スタジイ、ツブラジイ、クヌギ、カシワ、コナラ、ウラジロガシ、シラカシ、アラカシ、マテバシイなどのドングリをつける樹木の分布状況を調べました。



▲アラカシ

調査③ 町中の珍しい木調査

町中で見られる珍しい木の種類と確認場所を記録しました。

調査④ 町中の大木調査

町中で見られる大木の種類と確認場所を記録しました。

調査⑤ 帰化植物の分布調査

外国から入ってきた、野生化した帰化植物。そのうちよく知られるセイタカアワダチソウとオオバタカサの分布状況を調べました。



▲セイタカアワダチソウ

展示をおおして、大磯町の自然の豊かさをご確認ください。

▼とき 2月17日(日)まで

▼午前9時〜午後5時

▼ところ 郷土資料館企画展示室

▼入館料 無料

情報コーナー

役場 ☎61-4100

問 問い合わせ
申 申込み

母親講座 「フラワーアレンジメント」

バレンタインデーのプレゼントにハートのフラワーアレンジメントを。

- ▶とき 2月14日(木)10:00～11:30
- ▶ところ 子育て支援総合センター
- ▶対象 未就学児を子育て中の保護者
- ▶定員 10人(先着順)
- ▶講師 和田 千代子氏
(フラワーデザイナー)
- ▶参加費 1,500円(材料費)
- ▶申込み 1月7日(月)～

問・申 子育て支援総合センター
☎(71)3377

親子で楽しもう「リトミック」

うたや手遊び…リズムに合わせて、親子でコミュニケーション。

- ▶とき 2月4日(月)
①10:00～10:30 ②10:45～11:30
- ▶ところ 子育て支援総合センター
- ▶対象 ①6～12か月の乳児と保護者
②1歳～未就園の子どもと保護者
- ▶定員 各10組(抽選)
- ▶講師 榎 久美子氏
- ▶参加費 無料
- ▶申込方法 はがき、電話、窓口のいずれかで。はがきの場合、住所、氏名(子と保護者)、生年月日(子)、電話番号、「リトミック希望」と記入し下記へ。(18日(金)消印有効)
- ▶申込み 1月4日(金)～18日(金)

問・申 〒259-0112 大磯町国府
新宿131
子育て支援総合センター
☎(71)3377



健康に関する子育て講座

「乳幼児の病気とけが(冬バージョン)」をテーマに講座を開催します。

- ▶とき 1月31日(木)
10:30～11:30
- ▶ところ 子育て支援総合センター
- ▶対象 未就園児の保護者20人(先着順)※保育あり
- ▶講師 関根 弘子氏(済生会横浜市東部病院小児看護専門看護師)
- ▶参加費 無料

▶申込み 1月7日(月)～
問・申 子育て支援総合センター
☎(71)3377

第18回

大磯町中学生英文朗読大会

中学校2年生の代表グループが、授業で練習した英文を発表します。

- ▶とき 1月26日(土)
9:30～11:30
- ▶ところ 大磯中学校 視聴覚室

問 学校教育課 ☎内線325

命がよろこぶ調理法 「低温鍋」

自然のサイクルに合った季節の食材で、酵素を生かした、体が喜ぶ料理の調理法を学びましょう。

- ▶とき 1月22日(火) 11:30～13:30(送迎バス:大磯駅11:00発)
- ▶ところ 星槎湘南大磯キャンパス
- ▶定員 15人
- ▶参加費 3,000円
- ▶持ち物 マイ箸、マイカップ、マイ取り皿、エプロン
- ▶申込方法 電話またはFAX

問・申 星槎湘南大磯キャンパス
担当 山西 ☎(71)6048
FAX(60)3507
Eメール: seminar@seisa-mp.jp

お正月といえば!

ボーイスカウト作成の凧と一緒にあげてみませんか! その他、ボーイスカウト体験もできます。

- ▶とき 1月20日(日)9:00～11:00
- ▶ところ 大磯運動公園内野球場
- ▶対象 小学生(保護者同伴必須)
- ▶定員 10人

▶申込方法 当日先着順(雨天中止)
問 大磯運動公園 ☎(61)8822

おおいそ女性トークイン 男女共同参画推進講演会

映画「311:ここに生きる」

～震災復興、世界から注目される日本女性の力～

ニューヨーク、ロイター通信の報道記者であり、映画監督でもある我謝京子さんを講師に迎え、映画の上映と講演会を行います。

映画は、東日本大震災後女性がどのように立ち直っていくかを追ったドキュメンタリーであり、世界各地で上映され、日本女性の強さを世界に伝え反響を得ています。復興の中で生きる女性たちの思い、そして今見直される女性の力について講演します。

- ▶とき 2月4日(月) 13:30開演(13時開場)
- ▶ところ 保健センター2階研修室
- ▶講師 我謝 京子氏
- ▶定員 80人(先着順)
- ▶参加費 無料

▶申込み 1月7日(月)から電話・FAXまたは窓口へ直接
※保育・手話通訳を希望する方は申込み時にお伝えください。



我謝 京子さん

問・申 町民課 ☎内線237、FAX(61)1991

普通救命講習のお知らせ

今月の普通救命講習は「成人の処置」を学ぶコースです。1人でも申込みできます。

- ▶とき 1月19日(土)
9:00～12:00
- ▶ところ 保健センター2階
- ▶対象 中学生以上
- ▶その他 受講希望の方は事前にご連絡ください。

問 消防署 ☎(61)0911

教育委員会とフリースクールによる不登校相談会について

- ▶とき 2月2日(土)
13:00～16:30
- ▶ところ 平塚市教育会館
- ▶対象 不登校児童生徒、保護者
- ▶参加費 無料
- ▶内容 フリースクール等活動紹介・個別相談会等

問 県教育委員会子ども教育支援課 ☎045(210)8292

知っておきたい「経済」のいろは

経済という言葉からはじまり、一からやさしく解説します。

- ▶とき 1月27日(日)14:30～16:30
- ▶ところ 図書館本館大会議室
- ▶講師 金子 邦彦氏(明治大学教授・商学博士)
- ▶ゲスト 黒川 鐘信氏(大磯在住作家)
- ▶定員 60人(先着順)
- ▶参加費 無料

問 明治大学大磯駿台会 荒金 ☎090(1656)7693

膝の痛み予防教室

自宅でできる効果的な運動を続けることで膝の痛みを軽くしましょう。

- ▶とき 2月1日、8日、22日、3月8日 いずれも金曜日。全4回。
- ▶ところ 保健センター
- ▶対象 町内在住 65歳以上で膝痛が気になる方。(要介護認定者・医師からの運動制限がある方除く。)
- ▶講師 東海大学体育学部生涯スポーツ学科 久保田 晃生氏
- ▶募集人数 20人(先着順)
- ▶参加費 1,200円
(300円×全4回を前納)
- ▶申込み 1月25日(金)まで

問・申 福祉課 ☎内線316

大磯こゆるぎ体操研修会

太極拳と気功の要素をとり入れた新しい町の体操をマスターしてみませんか? 全3回

- ▶とき 2月5日(火)・12日(火)・19日(火)いずれも13:30～15:00
 - ▶ところ 福祉センターさざれ石
 - ▶対象 体操の普及にご協力いただける方
 - ▶参加費 無料
 - ▶講師 大磯こゆるぎ体操普及委員
 - ▶その他 動きやすい服装、水分補給できるものをお持ちください。
- ※毎月第2火曜日 13:30～15:00
保健センターにて体験会を実施しています。
どなたでも参加できます。

問・申 スポーツ健康課 ☎内線309



食育セミナー

「大磯のこんにゃくを食べてみよう!」

町内ではこんにゃく芋が栽培され、工場もあります。地元産のこんにゃくをぜひ味わってみませんか。

- ▶とき 2月5日(火) 10:30～12:00
- ▶ところ 保健センター1階
- ▶講師 町こんにゃく生産グループ
- ▶定員 25人
- ▶参加費 無料 試食あり
- ▶その他 見守り保育あり
- ▶申込み 1月29日(火)まで

問・申 スポーツ健康課 ☎内線319

竹細工教室 竹deおひなさま

公園の間伐竹を有効活用し、木の実や身近な素材を利用してかわいいおひな様を作ります。

- ▶とき 2月3日(日)
①9:30～11:30 ②13:00～15:00
- ▶ところ 郷土資料館研修室
- ▶対象 小学生以上(低学年は保護者同伴)
- ▶定員 ①・②ともに30人(先着順)
- ▶参加費 500円(材料費)
- ▶申込み 電話で1月12日(土) 9:00～

問・申 大磯城山公園 ☎(61)0355

第12回 泉処書塾 書&土鈴(巳)

- ▶とき 1月5日(土)～12日(土) 9:00～19:00(土・日は17:00)
ただし、初日は13:00～、7日(月)は休館。

▶ところ 図書館2階展示コーナー
問・申 府川宅 ☎(61)4259

ご葬儀費用の準備は?

ご葬儀の為の保険

長期間続く
死亡保障
保障は95歳まで

高齢の方も安心
40歳～84歳
まで入れます

健康に不安な方もOK
持病のある方
通院中の方もOK

月々2,000円からの
ご葬儀サポートプラン好評発売中!

月々2,000円からの要支援から支払い対象となる
介護一時金付定期保険もあります。



株式会社 **サンライフファミリー**

〒254-0024 平塚市馬入本町 13-2

まずは資料請求! お気軽にお電話下さい。

TEL 0463-22-2953 FAX 0463-22-2963

『よみがえれ、古布!』

古布と洗濯ばさみでかわいいハイハイ人形を作りましょう。

- ▶とき 1月23日(水)10:00～12:00
- ▶ところ 生涯学習館 研修室
- ▶講師 大日方 澄江氏
(大磯町生涯学習人材登録者)
- ▶対象 町内在住の方
- ▶定員 15人(先着順)
- ▶持ち物 縫い針・まち針・定規・ポンド・竹串1本・筆記用具
- ▶参加費 50円(材料代)
- ▶申込方法 電話で1月7日(月)～



問・申 生涯学習課 ☎内線 329

第2回「山・川・海の連続性を考える県民会議」

「豊かで美しい酒匂川を目指して」をテーマに講演・討論会を行います。

- ▶とき 1月26日(土)
13:30～16:30(開場 13:00)
 - ▶ところ 県立小田原高等学校
 - ▶定員 300人
- 問・申 県流域海岸企画課
☎045(210)6479

第2回 大磯チャレンジライブ出演者募集!

音楽好きの青少年集まれ!! 青少年バンドのコンサート出演者を募集。

- ▶とき 3月10日(日) 10:00～17:00(前日準備あり)
 - ▶ところ 生涯学習館
 - ▶募集要件 町内在住・在学の20歳以下を含む2バンド(応募者多数抽選)
 - ▶参加費 1人1,000円(保険料等)
 - ▶申込み 電話にて1月4日(金)～11日(金)
- 問・申 大磯町青少年指導員連絡協議会(生涯学習課内) ☎内線 323

生涯学習館臨時職員の募集

生涯学習館臨時職員を募集します。

- ▶勤務地 大磯町生涯学習館
大磯町高麗2丁目14-20
 - ▶内容・条件 受付、清掃、管理等の作業ができる方
 - ▶採用予定期間 平成25年4月1日～平成26年3月31日
 - ▶採用予定数 若干名
 - ▶申込み 1月10日(木)～21日(月)
 - ▶提出書類 市販の履歴書(写真貼付)1通 ※郵送可
 - ▶その他 勤務内容等詳細については、問い合わせください。
- 問 生涯学習課 ☎内線 323

第67回 春季町長杯争奪町民野球大会

- ▶とき 4月7日(日)～6月末
 - ▶ところ 大磯運動公園野球場
 - ▶参加資格 町在住・在勤のチーム
 - ▶申込期限 新規チームに限り1月31日(木)まで
 - ▶代表者会議・抽選会 3月10日(日)9:30 保健センター1階
 - ▶競技方法 トーナメント方式7イニング制
- 問・申 町体育協会野球部
和田宅 ☎(61)2488

「八重と新島 襄」講演会

大磯が終焉の地となった新島襄とその妻、新島八重。明治時代をエネルギーに生き抜いた八重の生涯と新島襄についての講演会です。

- ▶とき 1月23日(水)
15:15～16:15(14:20から開始の新島襄碑前祭終了後、開演)
 - ▶ところ 保健センター2階研修室
 - ▶講師 保阪 正康氏(作家・評論家)
 - ▶定員 100人(先着順)
 - ▶申込み 1月7日(月)～21日(月)
- 問・申 総務課 ☎内線 211

「明治の群像シリーズ」大磯に住んだ8人の宰相の別荘跡を巡る

歴代の偉人の別荘地を訪ね、8人の宰相に関連する展示品を見学します。

- ▶とき 2月16日(土)・23日(土)
いずれも 9:30～12:30
 - ▶集合場所 ふれあい広場(大磯駅より3分。駅前案内します)
 - ▶コース 伊藤博文邸跡～西園寺公望邸跡～吉田茂邸跡～城山公園北蔵～解散
 - ▶定員 両日とも各200人
 - ▶参加費 500円(保険代、資料代)
 - ▶募集及び申込要項 実施日、氏名、住所、電話番号、人数(2人まで)を記入の上、往復はがきにて、1月31日(木)必着。(応募者多数抽選)
- 問・申 〒255-0003 大磯町大磯927-12(町商工会内) NPO 法人大磯ガイドボランティア協会
☎(61)0871(月～金9:00～17:00)

ジムの英語と学習塾 無料体験受付中

Jim's

English & Studies

安心の月謝制
Tel.0463-61-1204
Tel.0463-61-5652(夜間)
http://www.jimsenglish.com

至小田原 大磯駅 至平塚

国道1号線 2F

ファミリーマート 大磯駅入口 Jim's English&Studies

大磯駅から徒歩3分国道沿い

～万病は背骨から～

「本紙見た」で初診料無料!

神経・骨格・筋肉を的確に検査し、無理なく年齢症状に合わせて、筋肉の緩和操作、骨盤、背骨、各関節の矯正施術をいたします。

- 腰痛・脚痛 ●頭痛 ●首・肩・背中コリ痛 ●関節痛
- 内臓痛 ●スポーツ痛 ●体質・体型改善、他症状

大磯カイロプラティック院

TEL&FAX 0463-61-8804 予約制

受月～金 9:00～20:00 土曜日 9:00～18:00 休 日曜日
大磯町大磯1009 ISOビル2F 大磯駅前正面
http://locoplac.jp/t000157477/

平成24年
全日本柔道形競技大会

濱名 智男さん 準優勝

濱名道場師範の濱名智男さん(国府本郷)が昨年の10月21日(日)に開催された標記大会に関東代表で出場し、準優勝されました。

☎ スポーツ健康課 ☎ 内線 324

大磯町店舗
コンクール
参加店募集

利用される方から見た明るい個性のある店舗づくりに努力されている中小商店の店舗コンクールを実施します。

▶**応募資格** 町内に店舗を営み、資本の額または出資の総額が1,000万円以下で、従業員数が50人以下の会社及び個人。(応募数少数の場合は中止。)

▶**応募方法** 町または町商工会へ参加申込書(町及び商工会ホームページよりダウンロード可)を持参してください。

▶**募集期間** 1月4日(金)から2月1日(金)まで

◎問い合わせ

- ・産業観光課 ☎ 内線 262
- ・町商工会 ☎ (61)0871

第59回 大磯一周駅伝大会

1月20日(日) 9:00 運動公園スタート

大磯一周駅伝大会(40チーム参加)を開催いたします。沿道の皆さんの温かなご声援をお願いします。また、選手の安全な走行を確保するため、コース上への駐車はご遠慮ください。皆様のご協力をお願いします。参加チームは町ホームページで確認できます。



☆先頭選手到着予定時刻☆

中継所	予定時刻
第1中継所(大磯小学校)	9:10
第2中継所(福祉センターさざれ石)	9:20
第3中継所(昭和産業製作所前)	9:30
第4中継所(虫窪スポーツ広場)	9:45
第5中継所(大磯町消防団第9分団)	10:00
第6中継所(県道・幹線18号線の交差点先)	10:10
ゴール(運動公園)	10:20

◎問い合わせ スポーツ健康課 ☎ 内線 324

中井町巖島湿生公園 で自然にふれあいませんか?

「葛川サミット」(大磯・中井・二宮)で、小学生を対象にホタルの幼虫放流体験などを実施します。(当日は、町役場または国府支所から送迎バスと弁当を用意します。)



▶**とき** 2月16日(土) 8:30~12:30

▶**集合場所** (役場または国府支所)

- ・大磯町役場出発は、7時20分までに役場本庁舎玄関前に集合。
- ・国府支所出発は、7時40分までに国府支所駐車場に集合。

▶**ところ** 中井町巖島湿生公園等

▶**対象者** 町内在住、在学の小学生(3年生以下は、原則保護者同伴)

▶**持ち物** タオル・飲料水・用意できる方は双眼鏡

▶**募集人数** 先着10人(組)まで(※保護者同伴の場合は1組)

▶**申込方法** 電話、FAX、メールにより、児童・保護者氏名、学年、住所、電話番号、送迎バス乗車場所(役場・支所)をお伝えください。

▶**申込期限** 2月1日(金)まで

◎問い合わせ・申込み 政策課 ☎ 内線 229 FAX(61)1991

Eメール: seisaku-t@town.oiso.kanagawa.jp

広告募集!!

この広報おいそに掲載する広告(広告主)を募集しています。詳しくは町ホームページの広告募集をご覧になるか、問い合わせください。

◎問い合わせ 政策課 ☎ 内線 206

相続・借金でお悩みの方へ

●**相続で不安なことありませんか?**

不動産の名義変更・遺産分割協議書作成などお任せください。

●**利息を払いすぎていませんか?**

消費者金融などで借金を返済中の方、または10年以内に完済した方。利息を払いすぎている可能性があります。払いすぎた利息の返還請求をします。

無料相談
実施中!

【要予約・出張可】
その他債務整理、
不動産・商業登記の
業務も受付中!



片野司法書士事務所 TEL.0463-22-6686
〒254-0042 平塚市明石町20番23号2階 片野司法書士事務所 検索

スポーツ大会の結果

11月に町内各地で行われたスポーツ大会の結果は次のとおりです。(敬称略)

第42回 町民武道大会

【柔道の部】 11月3日 武道館

▶ 幼児の部

- 優勝 菅野 和人
- 準優勝 井上 悠馬
- 第3位 小島 侑己
- 第3位 五十嵐 翔矢

▶ 小学生低学年の部

- 優勝 芦野 太郎
- 準優勝 今井 大輔
- 第3位 藤川 大志
- 第3位 伊藤 杏花

▶ 小学生中学年の部

- 優勝 瀧名 杏子
- 準優勝 佐須 菜名
- 第3位 加藤 薫
- 第3位 山口 健誠

▶ 小学生高学年の部

- 優勝 相原 理希
- 準優勝 加藤 諒一
- 第3位 保田 匠慶
- 第3位 佐藤 舜也

▶ 中学生の部

- 優勝 澤里 音次郎
- 準優勝 高橋 宏樹
- 第3位 杉山 直輝
- 第3位 古谷 朋大

▶ 高校生・一般の部

- 優勝 小木曾 貴博
- 準優勝 山本 幸多郎
- 第3位 鈴木 勇樹
- 第3位 金子 敦彦

▶ 女子の部

- 優勝 瀧名 桃子

▶ 受身コンテスト (優秀賞)

- 伊藤 鐘太、今井 未佳
- 和田 拓人、梅澤 康太
- 簗島 大和、山根 幸奈

町 町体育協会柔道部

久保田宅 ☎(61)8649

【剣道の部】 11月3日 国府小学校

▶ 小学生低学年の部

- 優勝 北村 颯
- 準優勝 川口 泰成
- 第3位 杉山 実穂

▶ 小学生高学年の部

- 優勝 真間 博己

準優勝 鈴木 悠太

第3位 峯岸 優作

▶ 中学生男子の部

- 優勝 小林 諒
- 準優勝 外城 航世
- 第3位 武田 尚也

▶ 中学生女子の部

- 優勝 片野 希
- 準優勝 高橋 沙椰
- 第3位 簗島 理香

▶ 高校・一般の部

- 優勝 石坂 仁宏
- 準優勝 鈴木 巨
- 第3位 佐々木 篤
- 第3位 妹尾 邦治

町 町体育協会剣道部

大塚宅 ☎(61)0533

【空手道】 11月18日 武道館

組手の部

▶ 小学1、2年生の部

- 優勝 安達 拳
- 準優勝 池畑 美花
- 第3位 佐野 寛太

▶ 小学3、4年生の部

- 優勝 山崎 夢路
- 準優勝 矢部 実幸
- 第3位 宮川 真琴

▶ 小学5、6年生の部

- 優勝 神田 和輝
- 準優勝 安達 優
- 第3位 佐藤 郁海

形の部

▶ 小学1、2年生の部

- 優勝 佐野 寛太
- 準優勝 安達 拳
- 第3位 本城 心愛

▶ 小学3、4年生の部

- 優勝 山崎 夢路
- 準優勝 宮川 真琴
- 第3位 友利 光太郎

▶ 小学5、6年生の部

- 優勝 神田 和輝
- 準優勝 本城 李華
- 第3位 本城 遥基

町 町体育協会空手道部

仲川宅 ☎(72)0501

第16回 町民秋季 ボウリング大会

11月22日(木)、25日(日)、大磯プリンスホテルにて実施。

▶ 一般の部

- 優勝 柳田 和幸
- 準優勝 佐々木 八重
- 第3位 山口 浩二
- ハイゲーム 柳田 和幸 268点

▶ シニアの部

- 優勝 謝名 アキ子
- 準優勝 松下 正一郎
- 第3位 鈴木 美知枝
- ハイゲーム 謝名 アキ子 255点

▶ ジュニアの部

- 優勝 佐々木 優里
 - ハイゲーム 佐々木 優里 142点
- 町 町体育協会ボウリング部
- 石井宅 ☎(61)0646

第2回 大磯町ユニカール大会

11月18日(日)、国府小学校体育館にて実施。

▶ 一般の部

- 優勝 なぎさ
- 準優勝 ワッショイ
- 第3位 シェルティ

▶ 小学生の部

- 優勝 クローバー
- 準優勝 イルカ
- 第3位 まめねこ

町 大磯町スポーツ推進委員協議会事務局(スポーツ健康課内)

☎内線 324

第20回 町民秋季 ソフトボール大会

11月18日(日)、大磯中学校グラウンドにて8チームが参加。

Aグラウンド

- 優勝 とらぐみ
- 準優勝 石神台ヤングハート

Bグラウンド

- 優勝 オールドヤンキース
- 準優勝 チーム磯野

町 町体育協会ソフトボール部

尾崎宅 ☎(61)4550

町内の環境放射線量

H24.12.12 測定 天気:晴れ

測定場所(地上1m)

放射線量

大磯小学校

0.03 μSv/h

国府小学校

0.03 μSv/h

※調査結果は、地上1m地点でいずれも国の基準値(0.23 μSv/h)以下でした。

※測定結果は、町ホームページから確認できます。

町 環境美化センター

☎(72)4438

Oiso レシピ集 vol.2

ができました!

「いそべえ」



町内の小・中学生による大磯で収穫される食材を使ったオリジナルレシピを一冊にまとめました。今年度は9レシピが集まりました。

選んだ食材は、家の庭やおばあちゃんの畑で穫れたもの、直売所で買ったものなどさまざまな背景があり、楽しみながら料理をしている姿が目につかびます。

ぜひ、工夫した点や自慢のポイントにもご注目ください。

Oiso レシピ集は保健センターに置いてあります。

ホームページでもダウンロードできます。

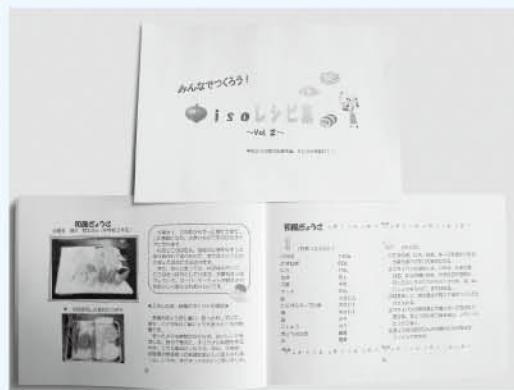

▲Oiso レシピ集

☎ スポーツ健康課 ☎ 内線 319

町内のお店が ミシュラン一つ星を獲得

『ミシュランガイド東京・横浜・湘南 2013』で町内の店「**國よし**」と「**松月**」が一つ星に選ばれました。一つ星はそのカテゴリーで特に美味しい料理に与えられるものです。

また、同ガイドには大磯プリンスホテルも掲載されています。

☎ 産業観光課 ☎ 内線 248

防災行政無線ダイヤル

はっさい
発災 OISO
☎ 0120(83)0150

防災行政無線で放送した内容を電話で確認できます。

☎ 危機管理対策室 ☎ 内線241

消防情報ダイヤル

☎ (61)5151

消防車の出動情報、休日当番医情報は、こちらで確認をしてください。通常は、防災情報(内容は毎月変わります。)が聞けます。

☎ 消防署 ☎ (61)0911

乳がん・子宮頸がん・大腸がん検診(予約申込み制)(平成24年度最終回!!)

検診項目	検診日・場所	対象	定員	検診内容	受付時間	自己負担金 ()内は75歳以上の方
乳がん	2月24日(日) 保健センター *午前には保育あり (要予約)	40歳以上の女性 2年に一度 ※前年度に町の乳がん検診を受けていない方	午前・午後 各60人	問診・視触診・マンモグラフィー (マンモグラフィーは、①40代2方向・ ②50歳以上1方向)	9:00~11:00 13:00~14:00	①1,700円 ②1,400円 (700円)
子宮頸がん		20歳以上の女性 2年に一度 ※前年度に町の子宮がん検診を受けていない方	午前・午後 各80人	問診・視診・内診・細胞診		800円 (400円)
大腸がん		40歳以上の町民	午前・午後 各80人	問診・便潜血 (容器をお送りします。自宅で2日間採便し、 当日は提出のみとなります。)		400円 (200円)

節目年齢の方へ「無料クーポン券はご使用になりましたか?」

平成24年5月末に、節目年齢の方に乳がん・子宮頸がん・大腸がん検診の無料クーポン券を郵送しています。まだ検診を受けていない方はお早めにご利用ください。



無料クーポン券対象者

平成24年4月1日時点

子宮頸がん	20歳・25歳・30歳・35歳・40歳
乳がん・大腸がん	40歳・45歳・50歳・55歳・60歳

☎・申 スポーツ健康課 ☎ 内線 308・309

火事と救急 11月の出動状況

消防車… 41件 (火災出動 1、救助出動 0、その他出動 40)
救急車… 131件 (急病 82、交通事故 10、一般負傷 21、その他 18)

ゆずります! ゆずってください!
不用品登録情報

○ **ゆずります**
男児アウターウェア、ベビーベッド、ハイローチェア、洗濯機、室内温室、オイルヒーター

○ **ゆずってください**
収納ラック、
女児用ランドセル、
キャットタワー

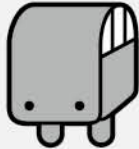

▶ **不用品の登録やあっせんの受付**
8:30~17:15 (土・日・祝日は除きます)
不用品登録状況はホームページでもご覧いただけます。また、電子申請でも受付しています。

問 町民課 ☎内線237

会議開催のお知らせ

教育委員会定例会

1月16日(水) 9時~
生涯学習館

問 学校教育課 ☎内線322

農業委員会総会

1月24日(木) 13時30分~
役場本庁舎 4階第2委員会室

問 農業委員会 ☎内線358

☆ **おあしす 24 健康おおいそ開催日程** ☆

保健師・管理栄養士による健康相談、健康チェック、大磯こゆるぎ体操に加え、1月は、「がん細胞をやっつける!免疫力アップ法②」を実施します。



「いそべえ」

会場	日にち	時間
山王町常会場	1月11日(金)	10:00~12:00
北下町福祉館	1月30日(水)	10:00~12:00
南本町会館	1月22日(火)	13:30~15:30
西小磯東老人憩の家	1月23日(水)	10:00~12:00
国府新宿福祉館	1月22日(火)	10:00~12:00
月京会館	1月28日(月)	10:00~12:00
寺坂老人憩の家	1月9日(水)	10:00~12:00
西久保福祉館	1月9日(水)	13:30~15:30

◎ **問い合わせ** スポーツ健康課 内線 310

◎ **問い合わせ**
産業観光課

☎内線 248

冬の朝雲を映した水たまり
パリンと鳴った足元の空

西行祭歌短歌 小中学生の部
国府中学校 添田 悠美

(評)水たまりに張った水を割りました、と言われて驚く人はいません。でも、空を踏んだらパリンと割れたよ、と言われたら、どうでしょう。えっ、とびっくりして、それから、ああ、そうかと思つて、そのことばの斬新さとそのように感じた作者の感受性の鋭さに驚くほかないでしょう。

(西行祭選者 柳 宣宏)

今月の短歌

188

相談の案内 [1月]

相談名	相談内容等	とき	ところ	相談窓口・主管課
行政相談	行政や特殊法人に対する要望や苦情	10日(木)13時~16時	福祉センター「さざれ石」 ※法律相談の予約は 今月は4日から受付 ます。	町民課 ☎(61)4100 内線237
人権相談	憲法で保障されている人権への侵害に関する相談	17日(木)13時~16時		
法律相談	相続・離婚・金銭貸借・暴力傷害・債権・債務等、日常生活の中の法的な問題	10日(木)、17日(木) 13時~16時(予約制1回30分以内)		
消費生活相談	物品、サービス等の契約に関するトラブル、解約手続き、商品や訪問販売に関する苦情等	月~金 9時30分~16時 (ただし、祝日は除きます)	平塚市消費生活センター ☎(21)7530 ※無料の駐車場はありません。	
		月~金 9時30分~19時 (ただし、年末年始及び施設管理上実施できない日を除きます。)	かながわ中央消費生活センター ☎045(311)0999	
		土日祝 9時30分~16時30分		
心配ごと相談	人間関係などの日常生活上のさまざまな悩み、相談	15日(火) 13時~15時30分(予約制)	福祉センター「さざれ石」	社会福祉協議会 ☎(61)9390
電話教育相談	不登校・いじめ等 電話・来所相談 対象…園児・児童・生徒と保護者	毎週月曜日~金曜日 (ただし、祝日は除きます) 9時~正午/13時~16時30分	大磯町教育研究所	教育相談窓口 ☎(60)3670
こころの健康相談	心の悩みや病気で困っている方やその家族を対象に精神科医が相談を受けます。 (引きこもりやアルコール等の相談も含む)	お問い合わせください。 9日(水)、23日(水)、29日(火) 13時30分~16時30分(予約制)	平塚保健福祉事務所	☎(32)0130
もの忘れ・認知症相談	認知症の治療や対応の仕方について精神科医が相談を受けます。	お問い合わせください。 17日(木)13時30分~16時30分(予約制)		
障がい者虐待相談	障がい者虐待に関する相談や通報	24時間対応	障害者虐待防止センター	☎(70)1177
児童虐待相談	児童虐待に関する相談	毎週月曜日~金曜日(ただし、祝日は除きます) 8時30分~17時15分	児童虐待相談ホットライン	☎(61)6210
高齢者介護相談	高齢者の介護に関する相談		地域包括支援センター	☎(61)9966
心の保健相談	心の悩みや病気で困っている方の社会参加・社会復帰支援の相談	毎週水曜日、第1第3土曜日 13時30分~15時(予約制)	障害福祉センター	☎(73)4530

気象情報
11月

最高気温 21.5度 最低気温 3.7度 平均気温 12.4度
総雨量 150.0mm

わが家のアイドル

落合 あかりちゃん(右)
平成23年9月13日生
和義さん、千夏さんの次女



お姉ちゃん(恵菜・4歳)と一緒に歌って踊る笑顔にパパもママも癒されます♪

◎問い合わせ 政策課 ☎内線207



大磯のたべごろレシピ

Vol.34

揚げだし大根

大根は「すずしろ」とも言われ、春の七草の一つです。寒い時期の大根は、水分が多く甘味も増します。

材 料(4人分)

大根	10cmくらい
片栗粉	大さじ2
揚げ油	適量
だし汁	1カップ
しょうゆ	大さじ1・1/2
みりん	大さじ1・1/2
塩	少々
あさつき	適量



作り方

- ①大根は2cm角に切り、電子レンジで加熱する。(600W3分)
- ②①の大根に片栗粉をまぶし、170℃に熱した油で表面がカリッとすまで揚げる。
- ③だし汁にしょうゆ、みりんを加え、煮立ったら塩を入れて火を止める。
- ④器に②を盛り付けて③をかけ、小口切りにしたあさつきをのせる。

☎ スポーツ健康課 ☎内線319



●水面に写る紅葉がすてき もみじのライトアップ
11/28 大磯城山公園(☎杉崎さん撮影)

カメラスケッチ

☎ 広報カメラマン撮影

●江戸時代にタイムスリップ
大磯宿場まつり
11/11 山王町
(☎上田さん撮影)



●勇ましい太鼓の演奏 大磯宿場まつり
11/11 山王町(☎西村さん撮影)



●私の作品見て！ 子ども作品展
11/17 国府中学校体育館(☎高田さん撮影)



●かいっぱい走り抜け 町民ロードレース大会
12/9 太平洋岸自転車道(☎太田さん撮影)



●センターサークル目指して ユニカール大会
11/18 国府小学校体育館(☎奥野さん撮影)

町の人口と世帯 人口 32,695 (-26) 男 15,935 (-7) 女 16,760 (-19)
12月1日現在 世帯 12,616 (+3) () は前月比