大磯町

広報おおいそ

平成23年
（2011年）
2月
NO.620

▲ うっすらと雪化粧した郷土資料館（昨年撮影）

おもな内容

- 子宮頸がん・ヒブ・肺炎球菌 ワクチンの無料接種を開始!!…②
- 旧吉田茂邸再建に向けて説明会を開催 ……③
- 平成目安箱を設置 !! ……③
- 消防活動協力者、消防職・団員表彰 ……④
- 町県民税の申告と所得税の確定申告はお早めに …⑥
- 旧吉田茂邸再建基金寄附者一覧⑰ ……⑩
- 図書館・郷土資料館だより ……⑫
- 情報コーナー ……⑬

※この広報誌は再生紙を使用しています

子宮頸がん・ヒブ・肺炎球菌ワクチンの無料接種を開始!!

～対象者の予防接種費用が２月から無料に～

子宮頸がんや髄膜炎を予防するワクチンの接種が、2月1日(火)から無料になります。

いずれも重症化した場合、死に至ることもあり、ワクチン接種による予防効果の高いことから、接種費用を無料にしました。

これらのワクチンはいずれも任意での接種です。効果や副反応について十分理解したうえで接種してください。

無料で接種できるのは、町と契約している次の一覧の医療機関のみです。医療機関によっては、事前に予約が必要な場合があります。希望する場合は、直接医療機関へお問い合わせください。

町内医療機関一覧

病　院　名	電話番号	子宮頸がん	ヒブ・肺炎球菌
大磯ハートクリニック	70－1110	○	×
大谷クリニック	60－3111	○	×
相良内科クリニック	61－0378	○	×
月京クリニック	71－2321	○	○
東海大学医学部附属大磯病院	72－3211	×	○
ひよこクリニック	61－7963	○	○
簑島医院	71－0184	○	×
森田内科医院	61－8887	○	×

◎問い合わせ　スポーツ健康課
☎内線３１０

対象の方は以下の予防接種を無料で受けられます

種類	子宮頸がんワクチン	ヒブワクチン	肺炎球菌ワクチン
効果	子宮頸がんの原因の約６割を占めるウイルスの感染を予防 ※予防接種だけではすべての子宮頸がんは防げないため、20 歳以上の女性は 2 年に 1 度、子宮がん検診を受けてください	細菌性髄膜炎の原因の約６割を占めるヒブという細菌の感染を予防 ※細菌性髄膜炎･･･脳の髄膜に炎症が起こる病気。ヒブによる髄膜炎は、約 5％が死亡し、約 25％に重い後遺症が残る	細菌性髄膜炎の原因の約３割を占め、肺炎などを引き起こす肺炎球菌の感染を予防 ※肺炎球菌による髄膜炎は、約 7％が死亡し、約 40％に後遺症が残る
対象者	中１～中３相当年齢の女子 次のいずれにも該当する方 ●接種時、町に住民登録または外国人登録がある方 ●中学１年～３年相当の年齢の女子（本年度は平成７年４月２日～平成10年４月１日生まれの方）	２か月～４歳の子ども 次のいずれにも該当する方 ●接種時、町に住民登録または外国人登録がある方 ●生後２か月～５歳未満の方（５歳の誕生日の前日まで）	２か月～４歳の子ども 次のいずれにも該当する方 ●接種時、町に住民登録または外国人登録がある方 ●生後２か月～５歳未満の方（５歳の誕生日の前日まで）
接種回数	３回 初回接種から１か月後に２回目を、同じく６か月後に３回目を接種 ※途中で接種を中断してしまうと効果が得られません。必ず３回の接種を受けてください。	１回～４回 接種を開始する年齢（月齢）によって回数が異なります。 ●生後２か月～７か月未満･･･４回 ●生後７か月～12か月未満･･･３回 ●１歳以上･･･１回	１回～４回 接種を開始する年齢（月齢）によって回数が異なります。 ●生後２か月～７か月未満･･･４回 ●生後７か月～12か月未満･･･３回 ●１歳以上･･･２回 ●２歳以上･･･１回

旧吉田茂邸再建に向けて説明会を開催

～旧吉田茂邸の再建の姿について説明します～

旧吉田茂邸の再建について、現在の検討状況やめざしている再建の姿を説明します。

また、旧吉田茂邸の利活用（案）をお示しします。是非参加いただき、皆さんの意見などをお聞かせください。

▼とき・ところ

①2月19日（土）
午後1時～3時（開場12時30分～）
大磯小学校体育館

②2月20日（日）
午後1時～3時（開場12時30分～）
国府小学校体育館

▼持ち物

会場で使う上履き・スリッパ等

▲兜門

▼その他

※会場の都合により、お車でのご来場はお控えください。

※当日は暖かい服装でお越しください。

▲焼失前の本邸の姿

◎問い合わせ　政策課　☎内線205

平成目安箱を設置!!

役場改革に着手！住み良いまちづくりを進めるために皆さんからの提案などを募集します。

皆さんの声がより届きやすくなるように、平成目安箱を設置し、ご意見などをいただきたいと考えています。

【平成目安箱とは】

皆さんが普段感じている町に対する意見などを投書できるシステムです。

いただいたご意見等に対する回答は、提案者に回答するとともに、提案内容とその回答のみ公表します。

【平成目安箱と用紙の設置場所】

本庁舎1階ロビー、国府支所1階ロビー、生涯学習館、図書館、世代交流センター「さざんか荘」及び町ホームページ内（電子申請）。

なお、設置場所については、順次増やしていく予定です。

【公表】

いただいたご意見等の回答は、提案者に送付するとともに、提案者の個人情報を除いて、提案内容とその回答を役場1階町民情報コーナーや国府支所、町ホームページなどで公表します。

【設置時期及び募集開始】

2月1日（火）から

【提出方法】

直接平成目安箱に投函いただくか、町ホームページから送信してください。

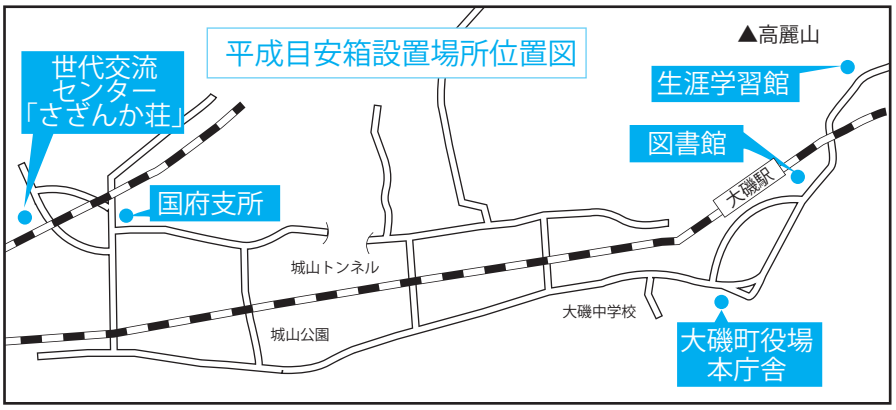

◎問い合わせ　政策課　☎内線206

消防活動協力者、消防職・団員表彰

1月9日（日）に行われた消防出初式において、人命救助・救急救護に協力された方や、永年にわたり消防団員として活躍された方に対し、表彰状と感謝状を贈呈しました。

（順不同、敬称略）

○大磯町長表彰

（人命救助）

福田　陽平
須貝　満
今井　亮吉

（救急救護者）

福井　淳一
仁保　克樹
坂本　達彦
屋田　勝治

○大磯町消防団長表彰

（操法大会出場）

第4分団副分団長　鈴木　貴博
第4分団部長　添田　洋一
第4分団班長　西方　宏幸
第4分団団員　柳田　信義

○大磯町消防長感謝状

（消防業務協力者）

第5分団副分団長　添田　勝

○神奈川県消防協会湘南支部長表彰

（永年勤続優良消防団員）

第1分団副分団長　曽根田　博道
第2分団副分団長　齋藤　國男
第9分団団長　小林　範治
第12分団分団長　後藤　公司

○大磯町消防団長感謝状

（勤続3年以上での退団者）

第2分団班長　柴山　輝次
第9分団団員　松村　賢作

▲出初式での表彰の様子

◎問い合わせ
消防本部　☎（61）0911

おおいそ骨太体操ボランティアの会

神奈川県体育功労者表彰を受賞

1月8日（土）、神奈川県庁で開催された平成22年度神奈川県体育功労者表彰式において、地域における体育及びスポーツの健全な普及と発展に貢献された功績により、おおいそ骨太体操ボランティアの会が団体の部で受賞されました。

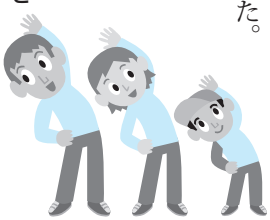

◎問い合わせ
スポーツ健康課
☎内線324

▲おおいそ骨太体操

大磯町バリアフリー基本構想（素案）に対する意見を募集

町では、高齢者、障がい者、妊産婦やけが人などの移動や施設利用の利便性、安全性の向上を促進するため、大磯駅周辺地区と、国府支所周辺地区を整備拠点として位置づけ、重点的かつ一体的なバリアフリー化を推進することを目的とした「大磯町バリアフリー基本構想」の策定を進めています。

このたび素案がまとまりましたので、町民の皆さんの意見を募集します。

▼募集期間
2月1日（火）～21日（月）

▼閲覧場所
町民情報コーナー（役場本庁舎、国府支所）。また、町ホームページからも閲覧できます。

▼提出方法と提出先
持参（土・日曜、祝日は除く）、郵送、FAX、電子メール（info@town.oiso.kanagawa.jp）で、都市計画課あてに提出。

▼その他
意見書の様式は問いません。住所、氏名、「大磯町バリアフリー基本構想（素案）」に関する意見である旨を明記。提出いただいた意見は、町の考え方を整理した上で公表します。

◎問い合わせ
都市計画課　☎内線243

（仮称）清潔なおおいそまち条例素案の意見を募集

町では、たばこの吸殻や空き缶等のポイ捨てなどを防止し、町内を清潔でさわやかな環境にしていくために「（仮称）清潔なおおいそまち条例」の策定を進めています。

このたび条例素案をまとめましたので、町民の皆さんの意見を募集します。

▼募集期間
2月28日（月）まで

▼閲覧場所
町民情報コーナー（役場本庁舎、国府支所）、町ホームページからも閲覧できます。

▼提出方法と提出先
持参（土・日曜、祝日は除く）、郵送、FAX、電子メール（kankyo@town.oiso.kanagawa.jp）で、環境経済課あてに提出。

▼その他
意見書の様式は問いません。住所（事務所所在地）、氏名（法人の場合は法人名）、（仮称）清潔なおおいそまち条例素案に関する意見である旨を明記。提出いただいた意見等は、町の考え方を整理した上で公表します。

◎問い合わせ
環境経済課　☎内線262

大磁町地域防災計画の修正素案に関する意見を募集

大磁町地域防災計画修正素案に関するパブリックコメント（町民意見公募）を実施します。

この計画は、災害対策基本法の規定に基づき、町民の皆さんの生命・身体・財産を災害から保護することを目的としております。

▼募集期間
2月1日（火）～2月21日（月）

▼閲覧場所
町民情報コーナー（役場本庁舎、国府支所）、町ホームページからも閲覧できます。

▼提出方法
任意の用紙に必要事項を書いて、郵送、FAX、電子メールで提出してください。

▼提出先
・郵送　〒255-8555
大磁町東小磯183
大磁町役場総務課危機管理対策室あて
・FAX（61）1991
・メール　bosai@town.oiso.kanagawa.jp

▼意見等に対する考え方の公表
受け付けをした意見等は、町の考え方を付して公表します（個別には回答しません）。また提出いただいた意見等の原稿は返却しません。

◎問い合わせ
危機管理対策室　☎内線241

「1市2町ごみ処理広域化実施計画（骨子案）」に対する意見を募集

平塚市・大磁町・二宮町で構成する1市2町ごみ処理広域化推進会議では、ごみ処理における諸問題を解決するため、ごみ処理の広域化について検討を進めてきました。

このたび「平塚・大磁・二宮ブロックごみ処理広域化実施計画（骨子案）」がまとまりましたので、この骨子案に対する皆さんからの意見を募集します。

皆さんからの意見は、今後策定する「ごみ処理広域化実施計画」に反映します。

なお、意見を提出できる方は、平塚市、大磁町及び二宮町に在住、在勤、在学の方です。

▼募集期間
2月1日（火）から3月2日（水）まで　※締切日必着

▼閲覧場所
町民情報コーナー（役場本庁舎、国府支所）、図書館、町ホームページからも閲覧できます。

▼提出方法と提出先
氏名、住所をご記入の上、次のいずれかの方法により送付してください（意見提出用紙有）。

なお、電話でのご意見は受付いたしません。

・郵送　〒254-8686　平塚市浅間町9-1　平塚市環境部資源循環課（1市2町ごみ処理広域化推進会議事務局）
・FAX（21）9603
・HP　1市2町ごみ処理広域化推進会議ホームページ（町ホームページから閲覧できます。）
・電子メール
g-kouiki@city.hiratsuka.kanagawa.jp

▼その他
意見募集終了後、皆さんからの意見に対する考え方を、ホームページなどを通じて公表する予定です。意見については、個人情報を除き公開する予定です。

◎問い合わせ
・環境経済課　☎内線262
・1市2町ごみ処理広域化推進会議事務局☎（23）1111内線2185

町県民税の申告と所得税の確定申告はお早めに

申告期間は、2月16日（水）～3月15日（火）

申告は、国民健康保険税や後期高齢者医療保険料、介護保険料の算定資料にもなります。

申告資料の提出がない場合は、所得証明書等の発行ができませんのでご注意ください。

《町県民税申告と確定申告》

○申告が必要な方

左記フローチャートで確認してください。なお、平成22年中の給与の収入金額が2，000万円を超える方、給与以外の所得が20万円を超える方、2か所以上から給与の支払いを受けている方、不動産やゴルフ会員権などの資産を売った方は、確定申告が必要です。

○年金受給者と申告

年金からの源泉徴収税額には、社会保険料や生命保険料、地震保険料、障害者控除、寡婦（夫）控除などの各種控除は反映されていません。

各種控除の適用を受ける場合には各種申告が必要です。

《申告の受付・相談》

次頁掲載の申告会場の案内を参照。

○町県民税申告書

前年の申告書提出状況等により申告が必要と思われる方へ2月初旬に送付します。申告が必要な方で、申告書がない場合は、町の申告会場にも用意しています。提出は、郵送でも受付します。（控えが必要な方は、切手貼付のうえ返信用の封筒を同封）

○確定申告書の配布

国税庁のホームページからダウンロードするか、税務署や町の申告会場で配布しています。

○確定申告書は、ご自宅のパソコンから簡単に作成できます

画面案内に従って金額等を入力すれば、税額等が自動計算されます。簡単に作成でき、その申告書を印刷して提出できます。

・国税庁ホームページ
「確定申告書等作成コーナー」
http://www.nta.go.jp

○確定申告電話相談センター

確定申告に関する相談にお答えする電話窓口を税務署が開設します。

・期間　3月15日（火）まで
・相談内容　所得税、個人事業者の消費税、贈与税、相談会場について等

◎問い合わせ

・確定申告について
平塚税務署☎（22）1400
・町県民税について
税務課☎内線253・254

こんな方は申告が必要です！

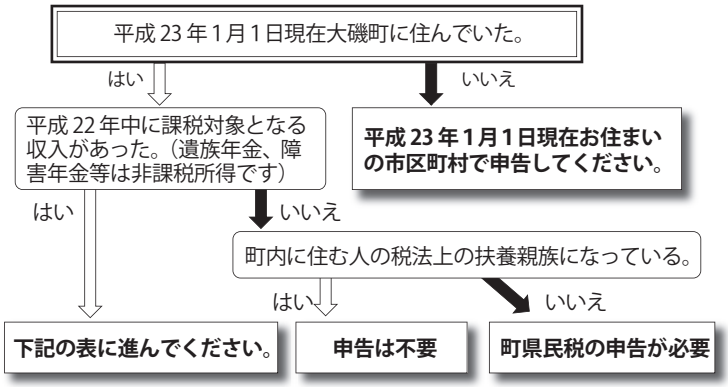

あなたはどの申告が必要？

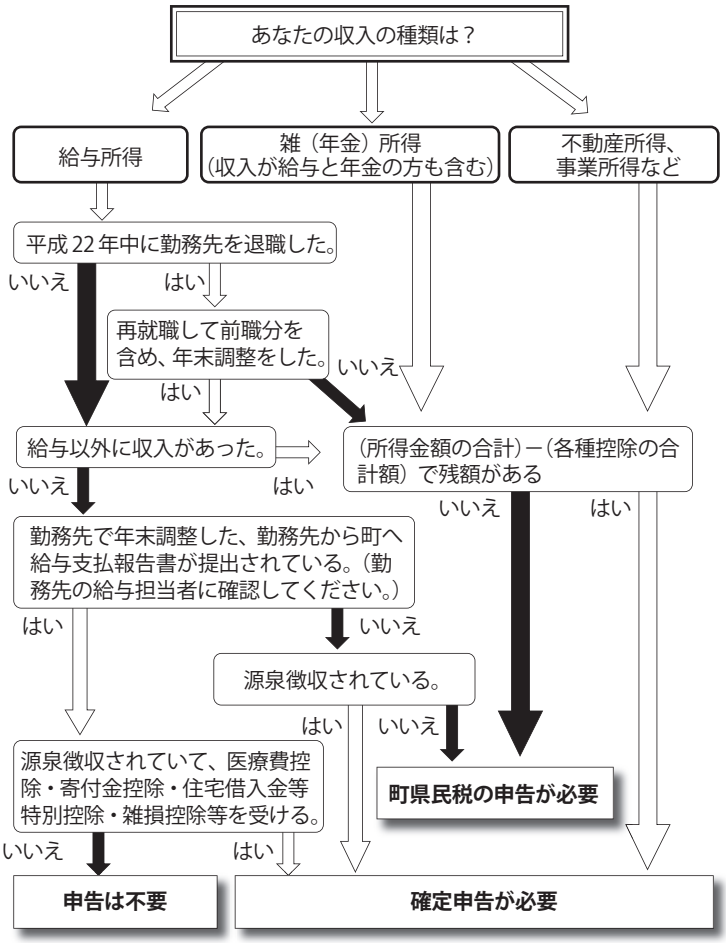

※このフローチャートは全ての方が当てはまるものではありませんので、詳しくはお問い合わせください。

申告会場の案内

	税務署が開設する申告会場	町が開設する申告会場
申告内容	すべての確定申告	町県民税申告、簡易な確定申告（申告書Ａ）
	住宅借入金等特別控除（所得税）・各種譲渡所得・繰越損失・青色申告等の方は税務署会場での申告をお願いします。 ※相続等に係る「生命保険契約等に基づく年金（所得税）」の手続き等の詳細は、税務署に電話でご確認ください。	
受付日時・場所	平塚駅ビル６階ラスカホール 【配布・収受】8：30～17：00 【作成アドバイス】 9：00～17：00 1月24日(月)～3月24日(木)※土日、祝日除く ※2月20日(日)・2月27日(日)は開場 所得税の申告・納付期限は3月15日(火)です。 2月15日(火)以前は還付申告の方が対象です。	【①税理士会による無料相談会】 2月14日(月)、15日(火) 9：30～12：00、13：00～15：30 国府支所２階会議室 2月16日(水)～18日(金) 保健センター２階研修室 【②上記以外の申告相談受付】 2月21日(月)～3月15日(火)9：00～11：45、13：00～16：00 役場４階第１会議室（※土日除く） ※混雑状況により相談及び受付の締切を早めることがあります。
持ち物	○申告書、印鑑 ○源泉徴収票や各種控除の証明書（医療費控除を受ける方は、領収書の合計額を計算して来てください。） ○前年の申告書の控え ○使い慣れた筆記用具、電卓 ○還付金がある場合、申告者名義の口座番号がわかるもの	

※申告書の自書作成に、ご協力をお願いいたします。

中学生「税についての作文」で表彰

全国納税貯蓄組合連合会、国税庁主催の中学生の「税についての作文」で次の方々が表彰されました。

今年度の応募総数は543，735編、うち、大磯町内の中学校からは129編の応募がありました。（敬称略）

▼財団法人大蔵財務協会理事長賞（※）
秋道　涼香（大磯中）

▼平塚地区納税貯蓄組合総連合会会長賞（※）
新庄　永遠（聖ステパノ学園中）

▼大磯町長賞
竹内　怜（国府中）

▼大磯町議会議長賞
上野　美香（大磯中）

▼平塚地区納税貯蓄組合総連合会
・優秀賞
吉川　裕太（国府中）
・入選
田中　航平（大磯中）
柴田　知実（大磯中）

（※）印の受賞作文（全文）は町ホームページに掲載されています。

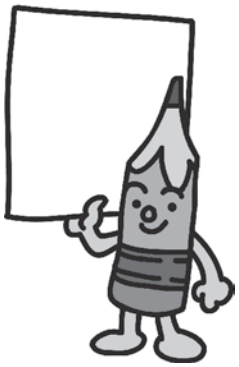

◎**問い合わせ**
税務課　☎内線251

確定申告で控除が受けられます

おむつ代が医療費控除されます

6か月以上寝たきりの状態で常時紙おむつの使用が必要と認められた場合には、おむつ代を医療費控除に含めることができます。

手続きに必要な書類

医療機関が発行する「おむつ使用証明書」と「おむつ代の領収書」が、確定申告時に必要になります。

なお、前年度に引き続きおむつ代の医療費控除を受けられる方は、要介護認定主治医意見書で尿失禁が確認できる場合には、「おむつ使用証明書」に代わり、町で交付する「内容確認証明書」で代用ができます。

寝たきり高齢者等に障害者控除

障害者手帳をお持ちでない65歳以上の方で、寝たきりや認知症により障害者等に準ずると認められた方に、「障害者控除対象者認定証」を交付します。確定申告の際に提出することで障害者控除等を受けることができます。

対象となる方

要介護2以上で要介護認定主治医意見書により、町が知的障害者及び身体障害者に準ずると認めた方（状態確認が必要となりますので、事前にお問合わせください）。

◎**問い合わせ**　保険福祉課
☎内線301・302

「大磯町公共下水道中期ビジョン（素案）」に対する意見を募集

町では、下水道の現状と課題の整理を行い、今後の下水道事業の中長期的な基本方針や整備目標等を定め、概ね10年間に取り組む施策をとりまとめた「大磯町公共下水道中期ビジョン」の策定を進めています。

このたび素案がまとまりましたので、町民の皆さんの意見を募集します。

▼募集期間
2月1日（火）から2月21日（月）まで

▼閲覧場所
町民情報コーナー（役場本庁舎、国府支所）、町ホームページからも閲覧できます。

▼提出方法と提出先
持参（土・日曜、祝日は除く）、郵送、FAX、電子メール（gesuidou@town.oiso.kanagawa.jp）で、建設課あてに提出。

▼その他
意見書の様式は問いません。住所、氏名、「大磯町公共下水道中期ビジョン（素案）」に関する意見である旨を明記。提出いただいた意見は、町の考え方を整理した上で公表します。

◎問い合わせ
建設課 ☎内線214

下水道作品コンクール 3名が入賞

県内の小学校4年生を対象に毎年行われている、㈶神奈川県下水道公社主催の下水道作品コンクールにおいて、応募総数4,631点（町内小学校から291点の応募）の中から、次の3名が入賞されました。（敬称略）

入賞作品は、相模川流域下水道右岸処理場（四之宮管理センター）に展示されています。

▼作文の部
入賞　近藤　汐莉（大磯小）

▼書道の部
優秀賞　布川　彩（大磯小）

入賞　加藤優里菜（国府小）

◎問い合わせ　建設課
☎内線214・224

下水道事業の受益者負担金制度にご理解とご協力を

公共下水道施設を整備するためには多くの建設費用が必要です。その費用は国や県の補助金、借入金並びに町税などと皆さんに負担していただく受益者負担金（以下「負担金」）によってまかなわれます。

負担金を納める受益者とは？

整備区域内のすべての土地が対象となり、その土地の所有者または権利者が受益者です。

負担金の額は？

対象区域内に所有する土地または権利のある土地の面積に単位負担金額（1平方メートル当たり377円）を乗じて算出した金額です。

なお、負担金は土地に対して「一回限り」の負担です。

受益者負担金の額は、

1㎡当たり
377円です。

例えば、165㎡（約50坪）の土地を所有している場合は
165㎡×377円＝62,200円
（10円未満切り捨て）

負担金の納付方法は？

算出した金額を3年に分割し、さらに1年を4回の納期に分けて納めていただきます。

なお、一括で納めていただくこともできます。一括納付の場合は、当該年度の最初の納期内の納付に限り、納付される年数、金額に応じて一括納付報奨金が交付されます。

負担金の減免と徴収猶予は？

負担金は、土地の用途に応じて減免することができます。

また、土地の状況や受益者の事情により、徴収を猶予することもできます。ただし、いずれも申請が必要です。

受益者に変更がある場合は？

土地の売買などにより、負担金を納付する受益者を変更する場合は、旧受益者と新受益者との連署で変更の届出が必要です。

届出がない場合は、そのまま前の受益者が負担金を納付することになります。

◎問い合わせ　建設課
☎内線214・224

今日から始めよう!! ごみのダイエット通信④

前回に引き続き、『ごみ箱に入れる前のひと工夫』をテーマに、今回は、「みかんの皮」を取り上げてみました。

皆さんの家庭では「みかんの皮」を「そのまま」ごみに出しているのではないでしょうか？

以前に紹介しましたが、みかんの皮も乾燥させることで約3分の1に減量化することができます。更に、もうひと工夫するとこんな使い方もできます。

☆ふき掃除の洗剤として☆

①お鍋に水を約400cc入れ、沸騰させます。

②沸騰したお湯に干したみかんの皮を4～5個分入れて、約10分煮出します。

③煮出した煮汁を冷やせば完成。冷やした煮汁を霧吹きなどに入れて、乾いた布に吹きかけ、床や家具を研けばピカピカに！（霧吹きに入れる場合は、よくこしてください。）

床を拭いたときは、滑りやすくなりますので注意しましょう。

ごみのダイエット策を教えてください

皆さんが日ごろ、ご家庭で実践している取組みがあれば教えてください。ごみに関する疑問や質問でも構いません。お待ちしています。

◎問い合わせ　環境経済課　☎内線359

大磯の文化財⑪

楊谷寺谷戸横穴群

（神奈川県指定史跡）

横穴墓とは古墳の一種であり、崖面を穿って造られます。

大磯丘陵は、全国屈指の横穴墓の密集地域として知られていますが、大磯駅の北側の山中に位置する当地は特に濃密な分布地区に位置しています。

本横穴墓群は古くから存在が知られており、早くも明治期には当時の研究者による本格的な調査が行なわれています。

本横穴墓群は古墳時代後期に属し、二七基の存在が知られています。内部構造は天井が屋根形を呈する家形横穴墓や、通常の横穴墓の奥に棺室を設けた棺室横穴墓など多様な形態がみられ、横穴墓の形態変遷を考える上で、基準となる重要な横穴墓群です。研究史上最も著名であり、大磯丘陵を代表する横穴墓群であることから、昭和41（1966）年7月19日に神奈川県指定史跡に指定されました。

▲楊谷寺谷戸横穴群

◎問い合わせ　生涯学習課　☎内線323

こんにちは保健師です 178

女性のがん　乳がん・子宮がんについて知ろう

近ごろ、20代から30代の子宮がんと40代後半の乳がんが増えています。これらのがんは比較的簡単な検査で早期発見することができます。また、子宮頸がんを予防するワクチンも接種することができます。

乳がんはどんな病気？

母乳をつくる乳腺にできるがんです。しこりとして触れることもあり、自分で発見することもできます。

子宮がんはどんな病気？

子宮がんはヒトパピロマウイルスが原因で、性交渉により感染します。頸部（子宮の入り口）にできるものが、全体の7割以上を占めています。

2年に一度検診を受けましょう

乳がん・子宮がんは、がんの成長が遅いため、2年に1度の受診での発見効果が高いことがわかっています。

乳がん検診では、しこりに触れる視触診、年齢に応じてマンモグラフィーによりがんを発見します。子宮がん検診では、綿棒などで頸部の細胞を採取し、顕微鏡によりがんを発見します。

受診するときの注意

乳がん検診は、出産後、授乳が終了してから6か月以上経過してから受診してください。

子宮がん検診では、生理中などは受診することができません。また、妊娠中に、ほとんどの方が検診を受けています。その後は、忘れないように、定期的に受診しましょう。

もし、違和感があったら

乳房のしこりや、ひきつれ感などは、乳腺外来のある病院へ、不正出血、おりもの異常などでは、婦人科のある病院を受診することをお勧めします。

検診は、なにも症状のない時に早期発見のために受けてください。

子宮頸がんはワクチンで予防できます

子宮頸がんは、唯一予防できるがんです。町では子どもたちの未来のために、子宮頸がんワクチンの無料接種を始めます。詳しくは、2ページをご覧ください。

◎問い合わせ　スポーツ健康課　吉田　☎内線310

旧吉田茂邸再建に向けて

連載シリーズ⑰

大磯の賢人　吉田茂

日英同盟の復活を目指して

昭和12年1月広田内閣が総辞職すると、宇垣一成に組閣の大命が下りますが、陸軍の反対で陸相を得られず組閣を断念、2月、陸軍の推す林銑十郎が組閣します。

日本国内で軍部による政治的発言力が更に増大する中、ロンドンでは駐英大使の吉田が、日英国交調整に向けて奔走していました。

過去に二度のロンドン在勤経験を持つ吉田は、豊富な人脈を活かし、アンソニー・イーデン外相やウォレン・フィッシャー大蔵次官、ネヴィル・チェンバレン蔵相など、英国政府の要人に接近し英国との調整交渉を試みました。中でも、昭和12年5月首相に就任したチェンバレンとは旧知の仲であり、個人的な食事会に何度も招待されるなど、親しい間柄でもありました。チェンバレンは、ドイツに対して宥和政策をとったことで知られますが、吉田は「その意図するところは、飽くまでも平和を求めるにあり、今後国際政治及び外交の局に当る者としては、多くの教訓を汲みとるべき」(『回想十年』第四巻)と評価しています。

戦争回避のため、日本に対しても宥和と妥協の姿勢をとるチェンバレンが吉田に好意を抱いていたのは、吉田が皇室と繋がりを持つ国際協調路線の牧野伸顕の娘婿であることも関係していました。チェンバレンは、吉田と会談を重ね、そして、自身の信頼の厚い親日家ロバート・クレイギーを駐日イギリス大使に任命するなど、日本の動向を重要視し、日英関係の維持に努めたのです。

吉田は、日中両国間の紛争問題の解決は、日英協力なくして実現しないと考え、日英同盟の実現を目指し、自身の構想に基づく外交政策を提案しました。

この間、林内閣が僅か4ヶ月の短命に終わり、その後近衛文麿が組閣しましたが、直後の7月、盧溝橋事件が起こり、やがて日中戦争へと発展します。

英国のみならず国際的にも日本への風当たりが強くなる中、昭和13年9月吉田に帰朝命令が出され、後ろ髪を引かれながらも11月に帰国、そして翌年3月退官となりました。

日本の外交進路は「米英両国との親善を中軸として、広く自由主義諸国、特に地理的にも経済的にも日本に近接する東南アジア諸国との関係を進めてゆくべき」『回想十年』第一巻)だと考え、日英関係修復に尽力した吉田の信条は、戦後の政策にこそ濃く反映されたのです。

▲1937年、駐英大使時代の吉田茂と娘の和子氏
(写真提供/(財)吉田茂国際基金、吉岡氏)

◎問い合わせ
郷土資料館　学芸員　曽根田
☎(61)4700

旧吉田茂邸再建基金寄附者一覧⑰ (11件:11月17日～12月7日)

12月7日現在、総額46,615,302円の寄附をいただきました。ご協力ありがとうございました。

(寄附受付順、敬称略)

氏名(名称)	住所(所在地)	寄附金額
眞橋　留美	東京都江戸川区	¥10,000
南　貴紘	横浜市	¥1,000
小谷村村長　小林　三郎	長野県小谷村	※※※※※
原田　亮一	熊本県八代市	¥10,000
細川　実	北海道羽幌町	¥1,500
結城　義正	大磯町	¥10,000
「杉本」のお客様	大磯町	¥6,002
株式会社　LAPI	大磯町	¥2,600
大磯ロータリークラブ	大磯町	¥20,000

氏名(名称)	住所(所在地)	寄附金額
匿名	※※※※※※	¥10,000
匿名	※※※※※※	¥10,000

▲現存する吉田茂の銅像

◎問い合わせ　都市計画課　☎内線243

私立幼稚園の設置者・運営事業者の学校法人が決定!!

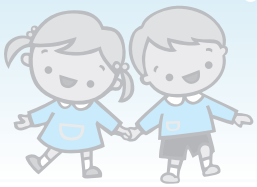

さらなる幼児教育や子育て支援の向上を図るため、町立小磯幼稚園の場所に大磯町「私立幼稚園設置者・運営者」募集要領に基づき私立幼稚園の運営を希望する学校法人を募集し、「大磯町民間幼稚園選考委員会」において選考審査を行った結果、次の学校法人に決定しました。

今後、保護者等を交えた運営委員会を設置し、平成24年4月に開園するにあたっての協議を進めてまいります。

【選考決定した学校法人】

●法人名　学校法人　小磯学園

●法人所在地

相模原市中央区東淵野辺4－23－20

●代表　理事長　小磯　信一

◎問い合わせ

子育て支援室　☎内線317

市民農園利用者を募集

みなさんで野菜づくりを楽しみませんか!

趣味で農業をやりたい方、安全安心な野菜を作りたい方は、ぜひお申し込みください。

▼応募資格

①本町に住民登録がある方

②年間をとおして農園作業に従事でき、適正に区画を管理できる方。

③現在、市民農園を利用していない方（3月31日で利用期間が切れる方は応募できます。）

④1世帯1区画のみ。

▼募集農園名と区画数

西小磯東小磯境農園　28区画

西小磯木ノ川農園　27区画

西小磯西中道農園　53区画

▼利用面積

1区画の面積は約20㎡

▼利用料

1区画年額　1,000円

▼利用開始予定

4月中旬

▼募集期間

2月10日（木）～2月28日（月）

▼応募方法

所定の申込書に、必要事項を記入のうえ、環境経済課又は、国府支所に提出してください。

なお、応募者多数の場合は3月19日（土）抽選会を開催。抽選会の有無は3月10日（木）までに通知します。

※申込書は、環境経済課窓口のほか、町ホームページからダウンロードできます。

※農園の詳細な場所は窓口でご確認ください。

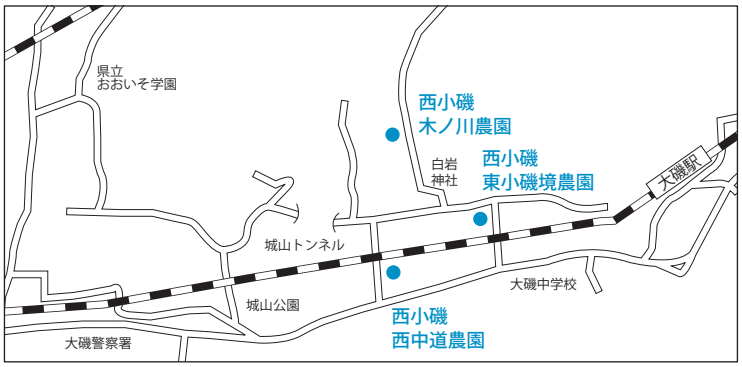

◎問い合わせ

環境経済課　☎内線263

磯っ子レポート NO.81

とりの市

12月22日(水)に六所神社で「とりの市」がありました。お正月も近いので、だるまなどを買っていく人がいました。最近は地域の市で季節物を買っていく人は少なくなっています。

だるまを買うときもスーパーなどでは間接的だけで、市は直接作った人との会話もできます。

買うだけではなく、地域に密着した会話が必要だと思います。地域交流のために、これからも続けてほしいです。

（内海　七夕美）

こども記者を大募集

このコーナーをいっしょに手伝ってくれる小・中学生を募集しています。

詳しくはお問い合わせください。

◎問い合わせ

政策課　☎内線207

シニア海外ボランティアを派遣

町内在住の河住（かわずみ）　靖則（やすのり）さんが、JICA(独立行政法人　国際協力機構）のシニア海外ボランティアとして派遣されることになり、昨年12月27日（月）に町長を表敬訪問されました。

河住さんは、今年1月から2年間の予定で南アフリカのウガンダ共和国に派遣されます。派遣期間中は、これまでの経験を生かし、現地のマケレレ大学で日本語教育を行うほか、日本語教育を効果的に行える環境づくりにも参加する予定です。健康に留意され、活躍されることを祈念します。

▲中﨑町長（右）を表敬訪問する河住さん（中）

◎問い合わせ

総務課　☎内線211

図書館・郷土資料館だより

図書館の休館日
2月／3・7・14・21・28日
郷土資料館の休館日
2月／1・7・14・21・28日

郷土資料館情報

◎郷土資料館に関する問い合わせ・申込み　☎(61)4700

企画展開催中！

■「三井高棟と吉田茂～城山荘と如庵、七賢堂の記憶～」

現在、県立大磯城山公園が全面開園から20周年を記念した企画展を開催しています。展示では、三井邸時代の資料や旧吉田邸の七賢堂に収蔵されていた資料を展示しています。

▼「如庵の疎開」放映中

昭和12年、戦火を逃れるために東京の三井本邸から城山荘に「疎開」する如庵のたいへん貴重な映像を放映中です。現状を完全に維持するために3分割され、交通渋滞を避けるために夜間を中心に特注トレーラーで移動しました。当時としては莫大な手間と費用のかかった一大事業でした。城山荘に搬入する際、当時の西小磯の様子も映し出されています。わずか6分ほどの映像ですが、この機会にぜひ御覧ください。

▼とき　1月8日（土）から2月13日（日）まで
▼ところ　◆郷土資料館企画展示室
午前9時から午後5時
▼入館料　無料

▲展示風景

■記念講演会
「城山荘と祖父三井高棟の思い出」

三井家当主三井高棟の孫にあたる三井保子氏に幼少の頃に過ごした城山荘の様子などをお話いただきます。

▼とき　2月11日（金・祝）
午後1時30分～3時
▼ところ　郷土資料館研修室
▼講師　三井　保子氏
▼定員　申込不要。当日先着70名まで着席可能。
▼料金　無料

■城山公園まるごとツアー

城山公園を散策しながら歴史や自然をご案内します。城山荘時代から残る貴重な建物、東蔵の内部を特別に公開します。

▼とき　2月6日（日）
①午前11時～12時
②午後2時～3時
▼ところ　城山公園内（資料館集合）
▼定員　申込不要。各回とも当日先着15名ほどまで
▼料金　無料

図書館情報

◎図書館に関する問い合わせ・申込み　☎(61)3002

旧吉田茂邸再建基金協力事業 OISO学び塾 町の歴史講座 受講者募集

昨年10月、第2回目のOISO学び塾は、台風のため中止をいたしましたが、多くの皆さんからのご要望により開催をします。

大磯の幕末について学びます。皆さんの参加をお待ちしています。

◎「幕末の大磯」
▼とき　2月19日（土）
午後1時30分～3時30分
▼ところ　図書館本館大会議室
▼講師　馬場　弘臣氏
（東海大学准教授）
▼定員　60名　申込制（先着順）
▼参加費　無料
▼申込み　2月4日(金)午前10時から、本館・分館で、来館または電話にて受付

▶慶応元年長州征伐御進発錦絵「大磯」(月岡芳年作)

図書館の展示コーナーで作品展示をしませんか

図書館本館の2階展示コーナーを使用して、日頃の成果を発表しませんか。

展示できるものは、生涯学習施設としての図書館に適合するもので、営利を目的としないものとします。

▼使用資格　大磯町公共施設使用者登録済みの団体または個人。（図書館で登録申請ができます。）
▼使用可能期間　平成23年4月1日（金）～平成23年8月31日（水）の図書館開館日。

図書館休館日を含め14日間以内。9月以降の使用については、別にお知らせします。一次受付期間中に、出展期間が応募者同士で重なった場合は調整します。

▼使用料　1日当たり、町内登録者2千円、町外登録者4千円。
▼申込方法　申請書に必要事項を記入のうえ、図書館カウンターで手続きしてください。内容を審査したうえで、使用承諾書を交付します。
▼申請開始日　一次受付、2月4日（金）午前9時～2月20日（日）。以降は先着順となります。

情報コーナー

役場 ☎61-4100

問 問い合わせ
申 申込み

家族介護者のための からだホット・こころほっと講座

介護の手伝いをされている方、家族の介護に疲れている方などを対象に心と体をリフレッシュするコツを教えます。お気軽にご参加ください。

▶**とき**　3月9日（水）13:30～15:30
▶**ところ**　保健センター
▶**講師**　吉井　照洋氏（健康運動指導士）
▶**内容**　こころとからだを癒すストレッチ。腰痛･膝痛に効く運動。
▶**申込み**　各日先着25名
問　保険福祉課　☎内線315

琉球藍染め教室

世界に1つのオリジナルTシャツを染めましょう。

▶**とき**　2月26日（土）10:00～15:00、2月27日（日）10:00～15:00のいずれか
▶**ところ**　星槎湘南大磯キャンパス
▶**講師**　仲本　由貴子氏（琉球藍染め工房）
▶**定員**　10名
▶**参加費**　5,000円
▶**持ち物**　汚れてもよい服装、エプロン、ゴム手袋
▶**申込締切**　2月21日（月）まで
問・申　星槎湘南大磯キャンパス ☎(71) 6048

命が喜ぶ調理法

身体が喜ぶ料理に仕上げる「沸騰させない低温鍋」調理法を学びましょう。

▶**とき**　2月15日（火）11:30～13:30
▶**ところ**　星槎湘南大磯キャンパス
▶**講師**　中川　誼美氏（お宿　吉水女将）
▶**定員**　15名（先着順）
▶**参加費**　3,000円（材料費込）
▶**持ち物**　マイ箸、マイカップ、マイ取り皿
問・申　星槎湘南大磯キャンパス ☎(71) 6048

パソコン講座（中級者編）

パソコンソフトWORDで、文書やあなただけのオリジナル名刺を作成しましょう。

▶**とき**　3月4･11･18･25日（いずれも金曜日）各回とも9:30～12:00（全日出席できる方のみ）
▶**ところ**　生涯学習館
▶**対象**　町内在住の成人15名（初めて受講する方優先）
▶**参加費**　無料
▶**持ち物**　筆記用具
▶**その他**　パソコンは、生涯学習館のものを使用します。
▶**申込み**　2月7日（月）から（先着）
問・申　生涯学習課　☎内線323

海の教室ビーチコーミング

照ヶ崎海岸と北浜海岸で漂着物を探します。漂着物をとおして海を考えてみませんか。

▶**とき**　2月20日（日）10:00～12:00（雨天中止）
▶**集合**　照ヶ崎プール前
▶**参加費**　無料
▶**持ち物**　ビニール袋、軍手。歩きやすい服装と靴。飲み物など
▶**申込み**　不要。現地へ直接集合。
問　郷土資料館　☎(61) 4700

地球深部をめざして！「しんかい6500」と「ちきゅう」の挑戦

深海という未知の世界を覗いて見ませんか？有人潜水調査船の元パイロットが深海について講演します。

▶**とき**　2月19日（土）14:00～16:00
▶**ところ**　二宮町生涯学習センター（ラディアンホール）
▶**講師**　田代　省三氏（海洋工学センター･しんかい6500初代潜航長）
▶**定員**　500名（申込不要）
▶**参加費**　入場無料（駐車場有料）
問　大磯町危険物安全協会 ☎(61) 0911

プロが教えるデジタルカメラ基礎講座（全2回）

講義と実技でデジタルカメラの基本の技を身につけよう！

▶**とき**　①3月22日（火）、②3月29日（火）いずれも14:00～16:00
▶**ところ**　生涯学習館
▶**講師**　吉村　英夫氏（JTA会員・
▶生涯学習人材登録者）
▶**対象**　デジタル一眼レフ、又はデジタルカメラをお持ちの方
▶**定員**　20名
▶**参加費**　600円（テキスト・プリント代）
▶**持ち物**　デジタルカメラ、筆記用具
▶**申込方法**　電話で2月7日（月）から先着順
問・申　生涯学習課　☎内線329

せいさ☆こども大学

みんな集まれ！親子でアート体験。希望の掛け軸を作りませんか。

▶**とき**　3月5日（土）13:30～16:00
▶**ところ**　星槎湘南大磯キャンパス
▶**講師**　星槎大教授　佐々木　孝氏
▶**対象**　子どもとその家族（年長～小学生付添いの保護者）
▶**定員**　50名
▶**参加費**　400円
▶**申込締切**　2月28日（月）まで
問・申　星槎湘南大磯キャンパス ☎(71) 6048

リラクゼーション

こんにゃく湿布でこころもからだもほぐしませんか。

▶**とき**　2月22日（火）
13時30分から15時30分
▶**場所**　保健センター2階和室
▶**参加費**　無料
▶**定員**　30名
▶**申込締切**　2月15日（火）まで
定員に達し次第締切。保育あり。

問・申　スポーツ健康課
☎内線309

「ティーサロンよこみぞ」で一緒に働きましょう！

身体障害者福祉協会では、横溝千鶴子記念障害福祉センター「すばる」で、“ティーサロンよこみぞ”を営業しています。

体の不自由な高齢者の方なども、軽食やコーヒーなどを作っていて、室内も明るいので、とても気持ちよく楽しく働いています。

笑顔に変わる“ティーサロンよこみぞ”で、一緒に働いてみませんか？

▶**営業日**　月曜日から土曜日
ただし、祝日は除く
▶**営業時間**　10:00～16:00
謝礼・交通費を支給します。
※皆様のご利用を心からお待ちしております。
※協会への入会も併せてお待ちしております。私たちと一緒に活動しましょう。

▲ティーサロンよこみぞ
（写真提供／大磯町社会福祉協議会）

問　大磯町身体障害者福祉協会
諏訪宅　☎(61) 2324

図書館国府分館臨時職員の募集

図書館国府分館で図書の貸出、読書案内、書架の整理等を行っていただく臨時職員を募集します。

▶**内容・条件**　図書館国府分館で窓口業務等（毎月のローテーションによる勤務）
図書館司書資格を有する方
▶**採用予定期間**　平成23年4月から最長で平成24年3月まで
▶**採用予定数**　若干名
▶**受付期間**　2月27日（日）まで
＊郵送での提出可
▶**提出書類**　市販の履歴書（写真添付）1通
▶**その他**　勤務内容、給与等詳細については、お問い合わせください。

問　図書館　☎(61) 3002

貸金業法が変わったことはご存知ですか？

借り過ぎ・貸し過ぎを防ぐため、6月に改正貸金業法が完全施行されました。借入や返済のお悩みは1人で悩まずお早めに相談を。

【改正のポイント】

○借入総額が年収の3分の1を超えると新規借入ができなくなります。
○借入の際は、基本的に年収を証明する書類が必要です。
※詳しい内容は金融庁ホームページでご確認ください。

問　財務省横浜財務事務所
☎045 (681) 0933
神奈川県商工労働局企画調整部金融課　☎045 (210) 5690

国府小学校音楽クラブスプリングコンサート

弦楽クラブ・金管クラブの一年間総まとめの演奏会です。ぜひご覧ください。

▶**とき**　3月5日（土）
開場12:30　開演13:00
▶**ところ**　二宮町生涯学習センター（ラディアン）

問　国府小学校（松島）☎(71) 0400

保育ボランティア体験会を開催

保育ボランティアを募集します。赤ちゃんの見守り保育を体験できますので、ぜひ参加ください。

▶**とき**　①2月28日（月）10:00～12:00　ひとの「わ」（行事食教室）
②3月3日（木）13:15～15:00　離乳食教室
▶**場所**　保健センター
▶**その他**　①、②どちらか一方でも可。直接会場におこしください。

問・申　保育ボランティア　安池宅
☎(61) 4401

広告
ジムの英語と学習塾　無料体験受付中
（3才から大人まで）
Jim's English & Studies
安心の月謝制
Tel.0463-61-1204
Tel.0463-61-5652（夜間）
http://www.jimsenglish.com
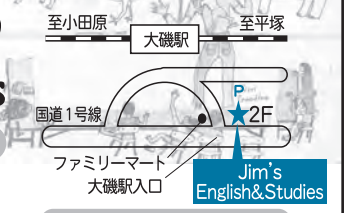

大磯駅から徒歩3分国道沿い

広告
KUMON　大磯小前教室
（大磯小正門徒歩1分）
くもんの教具で もじ・かずを 楽しくインプット
乳幼児クラス（0～3才）生徒募集中!!
土曜日 10:00～11:30
一般教室
教　科：算数・数学・英語・国語
学習日：月・火・木・金のうち2回
●お問い合わせ
☎0463-61-5307（大西）

ふるさと再発見『湘南めぐり』参加者募集

湘南地域の観光資源の活用を図るために毎年実施されている〝湘南めぐり〟。今年は寒川駅から約6kmのコースを徒歩で巡ります。特種車両の製造見学やスイトピーの摘み取りなども体験できます。

▼**とき**　2月26日（土）
※荒天中止（小雨決行）
▼**集合**　寒川駅南口スリーエフ前集合　Aグループ8時20分、Bグループ9時
▼**解散**　12時20分頃と13時頃
＊昼食は解散後各自でお願いします。
▼**行程**　寒川駅南口（集合）～一之宮公園～八角公園（旧西寒川駅）～コーワテック株式会社～神川橋～川とのふれあい公園～相模縦貫道路～青木園～寒川神社～興全寺～さむかわ中央公園（全行程約6kmを徒歩で移動しますので、歩きやすい服装・靴でご参加ください。）
▼**特典**　お土産付き
▼**募集人員**　80名（申込者多数の場合とA、Bグループは抽選）
▼**参加条件**　全行程歩ける方。小学生以下は保護者同伴。
▼**参加費**　大人　500円　子ども（小学生）300円
▼**持ち物**　休憩用のレジャーシート
▼**申込締切**　2月14日（月）消印有効。結果は返信用はがきにより2月16日（水）発送予定。
▼**申込方法**　往復はがきに参加希望者全員（5名以内）の氏名・年齢と代表者の方の郵便番号、住所、電話番号を必ず明記の上、左記あて先までお送りください。

▲青木園のスイトピー

◎**問い合わせ・申込み**
〒253-0196
寒川町宮山165
寒川町産業振興課商工観光担当内「湘南めぐり」担当宛
☎0467(74)1111
内線284

「近代日本を創った大磯ゆかりの人々Ⅱ」人材育成に情熱を捧げた先達たち

大磯ゆかりの巨人達の足跡を訪ねる。
▶**とき**　2月19日（土）9:30～小雨決行
▶**集合場所**　聖ステパノ学園（JR大磯駅前）
▶**コース**　旧岩崎邸～松本順（長崎大）邸跡～旧伊藤博文（日本女子大）邸跡～旧大隈重信（早稲田大）邸～新島襄（同志社大）終焉の地～大磯駅　解散　6km（約3時間）
▶**定員**　200名（事前申込）
▶**参加費**　500円（保険代、資料代）
▶**申込方法**　氏名、住所、電話番号、人数（4名まで）を記入の上、往復はがきにて。2月8日（火）必着。（応募者多数の場合抽選）
問・申　〒255-0003　大磯町大磯960-3　はまひるがお内
大磯ガイドボランティア協会
☎080（3429）2145
9:00～17:00

梅の香漂う湯河原・幕山ハイキング

春の日差しの中、梅の香り漂う湯河原・幕山の散策を楽しみませんか。
▶**とき**　3月4日（金）雨天中止
▶**集合**　湯河原駅改札前　9時
▶**コース**　湯河原駅→（バス）→幕山公園→幕山山頂（昼食）→南郷山分岐→大石ヶ原→幕山公園（解散15時）
▶**参加費**　200円（保険代、資料代）
※交通費、公園入園料200円は、別途個人負担
▶**持ち物**　弁当、飲み物、タオル、保険証、雨具、ステッキ等
▶**申込締切**　2月25日（金）
問・申　スポーツ健康課
☎内線309・310

消防情報ダイヤル　☎(61)5151

消防車の出動情報、休日当番医情報は、こちらで確認をしてください。通常は、防災情報(内容は毎月変わります。)が聞けます。　問　消防署　☎(61)0911

防災行政無線ダイヤル　☎(62)1122

防災行政無線で放送した内容を電話で確認できます。
問　危機管理対策室　☎内線241

広告
介護相談会（無料）開催のお知らせ！
＜相談会での内容＞
・介護に関する相談援助　・介護保険についての説明
・介護サービスについての説明　・お悩み相談
・その他、お気軽にご相談ください・・・
開催日：毎月第2土曜日（事前連絡願います）
時　間：9:00～16:00
場　所：中井富士白苑内相談室
ＴＥＬ：0465－81－5880
中井富士白苑居宅介護支援センター

広告
～万病は背骨から～
「本紙見た」で初診料無料！
神経・骨格・筋肉を的確に検査し、無理なく年齢症状に合せて、筋肉の緩和操作、骨盤、背骨、各関節の矯正施術をいたします。
●腰痛・脚痛 ●頭痛 ●首・肩・背中コリ痛 ●関節痛 ●内臓痛 ●スポーツ痛 ●体質・体型改善、他症状

大磯カイロプラティック院
TEL&FAX 0463-61-8804 予約制
受 月～金 9:00～20:00 土曜日 9:00～18:00 休 日曜日
大磯町大磯1009 ISOビル2F 大磯駅前正面　http://nttbj.itp.ne.jp/0463618804/

スポーツ大会の結果

12 月に町内各地でスポーツ大会が繰り広げられました。結果は次のとおりです。（敬称略）

第 1 回 秋季町民フットサル大会

12 月 5 日（日）、国府小学校体育館にて実施。

優　勝　ラブ　スポルト
準優勝　マングース
第 3 位　カムチャッカ

問　町体育協会サッカー部
加藤宅　☎(61) 3643

第 26 回 町民バドミントン大会

12 月 5 日（日）、国府中学校体育館にて実施。

○男子シングルスＡクラス
優　勝　國生　克彦
準優勝　工藤　正仁
第 3 位　一瀬　慶理

○男子シングルスＢクラス
優　勝　近藤　洋介
準優勝　和田　松一
第 3 位　宇佐美　真

○女子シングルス
優　勝　箱守　のり子
準優勝　石井　美樹
第 3 位　簑島　朋美

○男子ダブルス
優　勝　永井・小清水組
準優勝　榊原・一瀬組
第 3 位　國生・和田組

○女子ダブルス
優　勝　井澤・崎山組
準優勝　松本・西野組
第 3 位　石井・箱守組

問　町体育協会バドミントン部
石井宅　☎(71) 4237

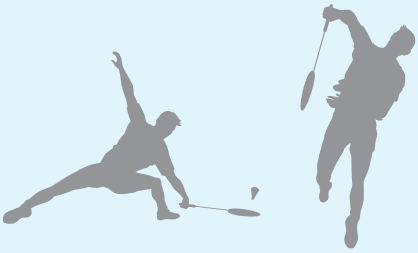

第 49 回 町民ロードレース大会

12 月 12 日（日）、太平洋岸自転車道にて実施。

○小学生の部（2ｋｍ）
優　勝　松村　翔太郎

○中学生男子（3ｋｍ）
1 年の部
優　勝　本村　海
2 年の部
優　勝　増田　成輝
3 年の部
優　勝　大川　一成

○中学生女子（3ｋｍ）
1 年の部
優　勝　近藤　遥
2 年の部
優　勝　添田　菜緒

○一般女子の部（3ｋｍ）
優　勝　佐藤　加津美

○一般男子の部（6ｋｍ）
一般男子 15 ～ 29 歳の部
優　勝　山谷　準也
一般男子 30 歳代の部
優　勝　村本　洋介
一般男子 40 歳代の部
優　勝　齋川　勉
一般男子 50 歳以上の部
優　勝　田上　誇

問　町体育協会陸上部
二宮宅　☎(72) 1989

スポーツ優秀選手の紹介

池田　弘彰さん（東小磯）

第 62 回全日本障害馬術大会 2010　part Ⅰの結果

大障害飛越競技（決勝）第 6 位
中障害飛越競技（決勝）第 6 位

大阪府杉谷馬事公苑で開催された標記大会において見事入賞されました。今後の活躍が期待されます。

問　スポーツ健康課　☎内線 324

この紙面に **広告を掲載しませんか!!**

町では財源確保のため、広報おおいそに掲載する広告を募集します。広報は毎月、町内各世帯に配布（約 12,000 部）しています。掲載は 2 色ページで、金額は右枠参照。詳しくは町ホームページの広告募集をご覧になるか、下記まで問い合わせください。なお、広告主の事業内容等によっては掲載できない場合があります。

◎問い合わせ　政策課　☎内線 206

広告掲載料

OISO-MACHI 大磯町

大きさ	縦 × 横（㎜）	金　額
1 ページの 1/10	49×88	13,000 円
1 ページの 2/10	49×178	26,000 円
1 ページの全面	265×178	130,000 円

- その他の大きさの金額は、問い合わせてください。
- 申込みは、1 掲載単位で広報発行日の 40 日前までに！（2 月 18 日までに申込があれば平成 23 年 4 月号に掲載）

火事と救急
12月の出動状況
消防車…56 件（火災 0 件、救助 0 件、その他 56 件）
救急車…128 件（急病 77 件、交通事故 20 件、一般負傷 16 件、その他 15 件）

今月の短歌 165

寒い朝知らない人からおはようを
言われてほっと温かくなる

西行祭献詠短歌入選作品
小・中学生の部　高橋　洋子

（評）きーんと寒い朝、外気に触れると、つい身体がこわばってしまいます。そうすると心もちょっと緊張します。それをいっぺんで解きほぐしてくれる「おはよう」の挨拶。見知らぬ人同士が同じ寒さを分かち合う一瞬。

結句は心が通い合う温かさをあらわしているのです。

こういう挨拶が交わされる町は、素敵だなって思います。

西行祭選者　柳　宣宏

◎問い合わせ
環境経済課　☎内線263

ゆずります！ゆずってください！

不用品登録情報

○ゆずります

乗馬運動器具、ラジカセ、DVDプレーヤー、ベビー歩行器、ベビーベッド、幼児用おもちゃ、入園式用男児服とかばん、室内用温室一式、籐製ドレッサー、学習机、折りたたみ木製ベッド、エレクトーン

○ゆずってください

ロックミシン、作業用一輪車、ストーブ用柵、ダイニング用イス、花器、24インチマウンテンバイク、餅つき用石うす

不要品の登録やあっせんの受付
8:30～17:15（土・日・祝日は除きます）
不要品登録状況はホームページでもご覧いただけます。

問　町民課　☎内線237

会議開催のお知らせ

教育委員会定例会
2月16日（水）　9時～
生涯学習館　1階研修室
問　子ども育成課　☎内線322

農業委員会総会
2月25日（金）　13時30分～
国府支所2階　会議室
問　農業委員会　☎内線358

相談の案内［2月］

相談名	相談内容等	とき	ところ	相談窓口・主管課
人権相談	憲法で保障されている人権の侵害に関する相談	17日（木） 13時～16時	福祉センター「さざれ石」 ※法律相談の予約は毎月1日からです。（1日が土・日・祝日の場合は、翌日または翌々日） ※1回30分以内	町民課 ☎（61）4100 内線237
行政相談	行政や特殊法人に対する要望や苦情	10日（木） 13時～16時		
法律相談	相続・離婚・金銭貸借・暴力傷害・債権・債務等、日常生活の中の法律的な相談	10日（木）、17日（木） 13時～16時（予約制）		
消費者生活相談	物品、サービス等の契約に関するトラブル、解約手続き、商品や訪問販売に関する苦情等	月～金　9時30分～16時（ただし祝日は除きます）	平塚市消費生活センター ☎（21）7530※無料駐車場はありません	
		月～金　9時30分～19時 土日祝　9時30分～16時30分（ただし、年末年始及び施設管理上実施できない日を除きます）	かながわ中央消費生活センター ☎045（311）0999	
心配ごと相談	人間関係などの日常生活上のさまざまな悩み、相談	15日（火） 13時～15時30分（予約制）	福祉センター「さざれ石」	社会福祉協議会 ☎（61）9390
電話教育相談	不登校・いじめ等　電話・来所相談 対象…園児・児童・生徒と保護者	毎週月曜日～金曜日（ただし祝日は除きます） 9時～16時30分	大磯町教育研究所　教育相談窓口（町立小磯幼稚園内）☎（60）3670	
こころの健康相談	心の悩みや病気で困っている方やその家族を対象に精神科医が相談を受けます。（引きこもりやアルコール等の相談も含む）	お問い合わせください 13時30分～15時45分（予約制）	平塚保健福祉事務所　☎（32）0130	
認知症相談（老人性痴呆疾患）	認知症の治療や対応の仕方について精神科医が相談を受けます。	お問い合わせください 13時30分～15時45分（予約制）		
児童虐待相談	児童虐待に関する相談	毎週月曜日～金曜日（ただし祝日は除きます） 8時30分～17時15分	大磯町児童虐待相談ホットライン（子育て支援室内）☎（61）6210	
高齢者介護相談	高齢者の介護に関する相談	毎週月曜日～金曜日（ただし祝日は除きます） 8時30分～17時15分	大磯町地域包括支援センター ☎（61）9966	
心の保健相談	心の病気に関する悩みを抱えている本人や家族の相談	毎週水曜日、第1第3土曜日 13時30分～15時（予約制）	障害福祉センター ☎（73）4530	

気象情報 12月　最高気温22.5度　最低気温0.4度　平均気温9.9度　総雨量185㎜

広報おおいそ　2011年2月号
大磯町役場発行　政策課編集　〒255-8555 神奈川県中郡大磯町東小磯183番地　☎0463-61-4100　FAX0463-61-1991　http://www.town.oiso.kanagawa.jp/

わが家のアイドル

後藤　龍太郎（りゅうたろう）くん
平成20年1月16日生
未来郎さん、文栄さんの長男

わーい！ぶら下がっちゃった！
大好きなパパと辻堂海浜公園にて。

※このコーナーに登場してくれるお子さんを募集しています。
◎問い合わせ　政策課　☎内線207

大磯のたべごろレシピ Vol.11

大根餅

大根の根にはでんぷん分解酵素が含まれているため、食べ物の消化を促進します。

材料(4人分)

大根おろし		400g
塩		小さじ1/2
A	小麦粉	120g
	片栗粉	80g
	青のり	大さじ1
油		適宜

写真・レシピ提供
大磯町食生活改善推進団体（ママの会）

作り方

①大根おろしに、塩を加えておく。
②Aを混ぜ合わせ、①を加える。
③フライパンに油を少々熱し、②をスプーン1杯ほど流し入れ、平たくのばし、両面をこんがり焼く。
※食べるときにしょうゆをつけてもよい。
※お好みで桜えびやねぎを加えてもおいしいですよ。

問 スポーツ健康課　☎内線310

輝ける2011年のはじまり（1月元日）

カメラスケッチ

① 北浜海岸からの初日の出

② 今年も良い年でありますように（初詣・六所神社）

③ 照ヶ崎海岸からの初富士

④ 出初式での放水訓練の様子（1/9・大磯運動公園）

⑤ 成人の仲間入り（1/10・成人式）

撮影者（広報カメラマン）
① 奥野さん　② 杉崎さん
③ 上田さん　④ 高田さん
⑤ 太田さん

町の人口と世帯
1月1日現在
人口 32,848（+33）　男 16,026（+30）　女 16,822（+3）
世帯 12,593（+15）　（　）は前月比

※平成22年 国勢調査に基づく人口と世帯数は、公表され次第反映させる予定です。