大磯町

広報おおいそ

平成22年
（2010年）
9月
NO.614

▲大磯城山公園展望台から眺めるダイヤモンド富士　（写真提供：大磯城山公園）

（ダイヤモンド富士情報：大磯城山公園…9月1日（水）・2日（木）／日没
照ヶ崎海岸…9月2日（木）・3日（金）／日没）

おもな内容

- 子育て支援総合センターの愛称を募集 ……②
- 子ども手当の申請はお済みですか？ ……②
- 国勢調査にご協力を!! ……③
- 「町長と語り合う集い」参加者を募集!! ……④
- 平成23年度公募型補助金事業を募集 ……⑤
- 9月1日は「防災の日」 ……⑧
- OISOチャレンジフェスティバル2010 ……⑫
- 旧吉田茂邸再建基金寄附者一覧⑫ ……⑭
- 図書館・郷土資料館だより ……⑰
- 情報コーナー ……⑱

※この広報誌は再生紙を使用しています

子育て支援総合センターの愛称を募集

5月にオープンした、「横溝千鶴子記念子育て支援総合センター」の愛称を募集します。

▼所在地
大磯町国府新宿131番地

▼募集期限
9月30日（木）当日消印有効

▼応募方法
所定の応募用紙に、必要事項をご記入の上、本庁舎1階子育て支援室、国府支所または子育て支援総合センターに直接お持ちいただくか、郵送でご応募ください。

応募用紙は本庁舎1階子育て支援室、国府支所または子育て支援総合センターに置いてある他、町ホームページからもダウンロードできます。

◎問い合わせ
子育て支援総合センター
☎(71) 3377

たかとり幼稚園・国府中学校に太陽光発電設備を設置

「エコの町・大磯」の取り組みの一環として、たかとり幼稚園、国府中学校に太陽光発電設備（10kw）を設置しました。また、各保育園、幼稚園、小・中学校ではグリーンカーテン等の活動を行っております。

今後も引き続き環境教育に力を入れていきます。

◎問い合わせ
子ども育成課　☎内線322

▲太陽光発電設備（国府中学校）

子ども手当の申請はお済みですか？

～9月30日（木）までに手続きを～

子ども手当は、次代の社会を担う子どもの健やかな育ちを社会全体で応援する制度です。

子ども手当の申請がまだお済みでない方は早めに手続きをしてください。

▼支給対象
0歳から中学校修了（15歳になった後の最初の3月31日）前のお子さんを養育している方に支給されます。

▼支給額
お子さん1人につき月額1万3千円

▼支払時期
10月、平成23年2月にそれぞれの前月分までが支給されます。

▼手続き方法
平成22年3月31日現在、児童手当を受給されていない方で支給対象となるお子さんを養育している方、もしくは児童手当を受給されている方で中学2・3年生を養育している方は申請が必要です。

転入や出生により新たに対象となった方を除き、9月30日（木）を過ぎると、4月分からの支給が受けられなくなります。

▼必要な書類
・申請者が会社員等である場合
健康保険証の写し等
・お子さんが別居の場合、住民票等
※公務員の方は勤務先で手続きしてください。

◎問い合わせ
子育て支援室　☎内線305

町立幼稚園の入園説明会開催

平成23年度に町立幼稚園入園予定園児の保護者を対象に、幼稚園での生活内容等について説明会を開催します。

各園、次の日程で行いますのでお越し下さい。

▶とき・連絡先

・大磯幼稚園 ☎(61) 0505	10月5日（火）
・小磯幼稚園 ☎(61) 4093	10月6日（水）
・国府幼稚園 ☎(71) 0549	10月1日（金）
・たかとり幼稚園 ☎(71) 3050	10月8日（金）

※時間は、いずれも午前10時～11時。会場は大磯・小磯・国府各幼稚園は2階ホール、たかとり幼稚園は1階ホールです。

◎問い合わせ
子育て支援室　☎内線305

2010 国勢調査にご協力を!!

今年は5年に一度の国勢調査の年です。
今回の調査は、我が国が本格的な人口減少社会となって実施する最初の調査で、日本の未来を考えるために欠かすことのできない最新の人口・世帯などの実態を明らかにする重要な調査ですので、ぜひご協力をお願いします。

9月下旬から調査員が訪問します

総務大臣が任命した非常勤国家公務員である、「国勢調査員」が皆さんのお宅を訪問し、調査票などをお配りします。

皆さんのお宅を訪問する際は、「国勢調査員」の証である腕章をつけ、調査員証を首から掲げています。

調査方法が変わります

個人情報保護意識の高揚と昼間不在世帯の増加などにより、調査を行う環境も変わってきました。

このため、調査項目や調査方法などを見直すことで、調査にご協力いただく世帯の負担を減らし、正確な調査に努めます。

【調査項目の見直し】

調査項目である、「家計の収入の種類」と「就業時間」は廃止します。

また、住宅の床面積の実数記入から選択記入方法への切り替えなど見直しが行われ、より記入しやすくなります。

【調査票の封入提出方式の全面導入】

世帯のプライバシーに配慮して、調査員に調査票を提出する場合でも、調査票は封筒に封入して提出します。（調査員は調査票を見ることはありません。）

【郵送提出方式の導入】

日中不在がちな世帯でも円滑に調査票が提出できるよう、調査員への提出のほか、郵送による提出もできます。

調査内容

【調査の対象】

10月1日現在、ふだん住んでいるすべての人が対象となります。居住する外国の方も対象となります。

【調査項目】

世帯員に関する事項と世帯に関する事項で、主な項目は、氏名及び男女の別、出生の年月、現在の場所に住んでいる期間、世帯員の数、就業状態、従業地、住居の種類など20項目です。

調査の流れ

【調査票の配布】

9月23日（木）から30日（木）にかけて、調査員が各世帯を訪問し、調査の内容を簡単に説明しながら調査票を配布します。

調査票の記入の仕方を参考に調査票に記入してください。

【調査票の提出】

10月1日（金）から7日（木）にかけて、調査員がお約束した日時に訪問いたしますので、調査票をお渡しください。また、郵送による提出もできます。

プライバシー保護

回答していただいた調査票は、統計法で厳格に個人情報が保護されています。

集計を終えた調査票は溶解処理されますので、調査票として残ることはありません。安心して、調査にご協力ください。

結果の活用

社会福祉、雇用対策や生活環境の整備など、皆さまの暮らしのために役立てられる他、行政施策の基礎資料や学術、教育、民間などにおいて広く利用されます。

◎問い合わせ
国勢調査実施本部
（政策課内）
☎内線206・207

国勢調査は
みんなで描く
日本の自画像

平成22年
国勢調査
標語

10月1日　国勢調査を実施します。

- ▶ 国勢調査は、平成22年10月1日現在、日本に住んでいるすべての人及び世帯が対象です。
- ▶ 調査結果は、さまざまな法令に基づいて使われるほか、社会福祉、雇用対策、生活環境の整備など、私たちのより良い生活のために役立てられます。
- ▶ 調査票へのご回答、よろしくお願いいたします。

総務省統計局

「町長と語り合う集い」参加者を募集!!

町では、「町長と語り合う集い」の参加者を募集しますので、ふるってお申込みください。

募集の内容

▼対象者及び開催日
①月京地区在住の方
9月21日（火）午後7時～
②台町地区在住の方
9月24日（金）午後7時～
③黒岩地区在住の方
9月30日（木）午後7時～

▼開催場所　役場3階公室
▼募集人数　各回10人
▼申込方法
電話、郵送又はファックスなどにより、郵便番号、住所、氏名、電話番号をお伝え下さい。（先着順）

◎申込先
〒255－8555
大磯町東小磯183
大磯町役場政策課
☎内線206
FAX（61）1991

▲中丸地区在住の方と語り合う様子

（仮称）大磯町自治基本条例策定に向けて講演会を開催

～私たちの町の憲法をいっしょに作りませんか？～

自治基本条例は、自治体の憲法とも言われ、多くの自治体で条例化されています。

町では昨年5月から（仮称）大磯町自治基本条例の策定を進めており、今年度中の条例化を目指しています。

現在策定作業を進めている条例の内容や進捗状況などをわかりやすく講演します。条例について皆さんで一緒に考えていただくために、意見交換も予定していますので、ぜひお越しください。

▼とき　10月2日（土）
午後1時30分～
▼ところ　保健センター2階研修室
▼定員　70人
▼講師　諸坂　佐利氏（（仮称）大磯町自治基本条例策定委員会委員長、神奈川大学法学部准教授）

◎問い合わせ
町民課　☎内線236

おおいそ元気通信 7

里山調査隊を大募集!!

里山調査隊の募集

大磯の自然の現状を調査するとともに、保全と再生を図るための研究をします。

また、実際に里山の手入れ作業を行ったり、町民の方が気軽に里山と触れ合える場作りを行うボランティアグループですので、お気軽にご応募ください。

【応募資格・条件】
・18歳以上の健康な方
・里山の整備に興味があり、継続的に手入れ作業ができる方

【募集人数】
10人程度

【募集期間】
9月1日（水）～10月15日（金）

【応募方法】
住所、氏名、生年月日、性別、電話番号を記入した書類（書式は自由）を提出するか、電話、FAXまたは e-mail にてお申し込みください。

◎問い合わせ
大磯町東小磯183
大磯町役場
環境経済課　☎内線359
FAX（61）1991
e-mail：kankyo@town.oiso.kanagawa.jp

▲里山の手入れをする人たち

大磯の里山を守るために

里山とは、人々の暮らしのすぐそばにあり、利用することにより育まれ、維持されてきた地域です。

人と自然が共生する場であった里山は、十分な維持、管理が行われず、荒廃が進んでいるのが現状です。

町の約7割を緑（森林）が占めています。この豊かな自然を維持し、放置され荒廃してしまった自然の調査・保全活動を進めます。

まちづくりを応援します！

平成23年度公募型補助金事業を募集

町では町内で活動する団体等に補助金の交付をしています。

補助金の交付基準は社会需要や公益性を重視したものとなっており、原則として補助期間は3年間です。また、活動意欲のある団体を育成するため、法令等で定めのあるものや町長が特に必要と認めるものを除き、原則として補助事業は公募としています。

平成23年度においても次の内容で、補助金等交付規則に基づき補助金交付対象事業を募集します。

対象団体	対象事業を行う町内の団体
交付基準	・公益性、公平性に優れた内容で、社会的需要度が高いこと ・団体における公正性が認められること
対象事業	安全対策事業、福祉対策事業、健康づくり事業、交流対策事業、自然環境事業、次世代育成事業、生涯学習事業、文化スポーツ活動事業、まちづくり事業、地域活性化事業
補助額	原則として対象事業にかかる経費の1／2以内で、予算の範囲内で決定します。（ただし、一部補助対象外となる経費があります。）
事業採択	補助金交付基準等に基づく審査のうえ、補助対象事業を決定します。
応募要領	補助金等交付規則及び公募型補助金交付要綱をご覧のうえ、所定の申請書等を各事業の所管課へ提出してください。（提出の際は必ず所管課にご相談ください。）なお、平成22年度の補助金交付団体も申請が必要となります。 規則及び要綱、申請書等は財政課窓口で配布します。また、町ホームページからも入手できます。
提出期限	9月30日（木）【必着】

※詳しくは、町ホームページをご覧いただくか、財政課までお問い合わせください。

◎問い合わせ　財政課　☎内線216

「大磯～真鶴周遊クルーズ」を開催

大磯港活性化に関する社会実験としてクルージングを行います

普段なかなか見ることのできない「海から見る大磯町」を楽しみませんか。

また、真鶴港出港後は、初島付近までのクルージングなども行います。

【事業内容】

▼実施日　10月28日（木）・29日（金）

▼集合場所　大磯港港湾管理事務所前

▼定員　両日50人

▼申込期間　9月6日（月）～30日（木）

▼コース　8時集合→8時30分大磯港発→9時30分真鶴港着→10時30分真鶴港発→初島付近までクルージング→13時30分大磯港着→昼食→解散

※当日の天候等により変更する場合があります。

▼参加費（予定）　1，500円（食事代含）

▼申込方法　ハガキ（1枚につき2名まで可）に住所・氏名・電話番号・希望日を記入の上申し込みください。（先着順で定員となり次第締め切り）

▼申込先　大磯港港湾管理事務所　〒255-0003　大磯町大磯1398-18

◎問い合わせ　みなと推進室　☎(61)5719

▲船舶（シーフレンドⅠ）

旧吉田茂邸再建基金寄附活動

応援自動販売機を追加設置!!

～役場本庁舎に続いて、「生涯学習館」と「世代交流センター」に設置されました～

町では、旧吉田茂邸再建のため、さまざまな取り組みを行っていますが、この度、応援自動販売機が増設されました。

再建の趣旨にご賛同いただいた、エフ・ヴィセントラル株式会社と新たな覚書を交わし、既存の2機に加え、6月から生涯学習館の自動販売機で、さらには、ダイドードリンコ株式会社と覚書を締結し、7月から世代交流センターの自動販売機で寄附ができるようになっています。

施設に立ち寄られる際は、ぜひご利用いただき、再建基金へのご協力をお願いします。

▲賛同事業者のダイドードリンコ㈱の玉崎さん（世代交流センター前にて）

自動販売機設置者の方へ

自動販売機を設置している方で、旧吉田茂邸再建基金の趣旨に賛同いただき、ご協力いただける方は、お気軽にご相談ください。

◎問い合わせ　都市計画課　☎内線221

障害福祉センターのために土地を寄附

近藤美智子さん（国府本郷在住）から、町福祉のために役立てていただきたいと、障害福祉センター隣接地（163㎡）の寄附をいただきました。

今後、有効に活用させていただきます。

◎**問い合わせ**
保険福祉課　☎内線354

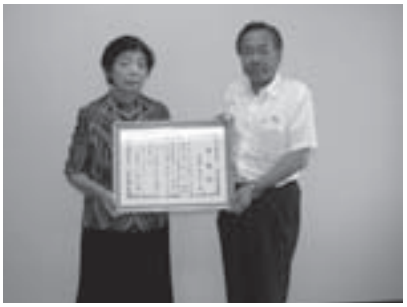

▲感謝状を手にする近藤美智子さんと三好町長

肝炎ウイルス検査のおすすめ

肝炎は症状なく進行することがあります。40歳以上でこれまでに肝炎ウイルス検査を受けたことがない方は、一度検査することをおすすめします。

▼**実施期間**　9月末まで
▼**実施医療機関**　下記参照
▼**自己負担金**　1，000円
ただし、75歳以上は500円
特定健診等と同時実施の場合は500円

◎**問い合わせ**
スポーツ健康課
☎内線310

肝炎ウイルス検査実施医療機関

医療機関名	住　所	電話番号
国谷整形外科	大磯 949	61-0238
グリーン内科クリニック	大磯 1115	60-3131
湘南大磯クリニック	東小磯 35-3	61-3109
簑島医院	国府新宿 402	71-0184
森田内科医院	東小磯 10-1	61-8887
山田医院	大磯 930	61-1625
脇　医院	大磯 1562	61-0829

ご長寿おめでとうございます

百歳おめでとうございます

富永　江津さん（東町）

富永江津さんが7月に満百歳のお誕生日を迎えられました。

三好町長が入所されている施設を訪問し、施設職員の方々と一緒にご長寿をお祝いしました。

これからも、健康に留意され、元気に過ごされますようお祈りいたします。

節目年齢の方へ敬老祝商品券を贈呈いたします

ご長寿を祝い節目の年を迎えられた方々に、町内店舗で利用できる商品券を、9月中に民生委員を通じてお届けします。（下表参照）

昨年度は、75歳以上の方に敬老祝品をお届けしておりましたが、本年度からは、節目の年を迎えられた方を対象とさせていただくことになりました。ご理解いただきますよう、よろしくお願いいたします。

なお、商品券が利用できる店舗一覧はお渡しする商品券に同封してありますのでご確認ください。

対象者	生年月日	商品券
77歳（喜寿）	昭和7年9月3日～昭和8年9月2日生まれ	1万円相当
80歳（傘寿）	昭和4年9月3日～昭和5年9月2日生まれ	1万円相当
88歳（米寿）	大正10年9月3日～大正11年9月2日生まれ	1万円相当
99歳（白寿）	明治43年9月3日～明治44年9月2日生まれ	1万円相当
100歳以上	明治43年9月2日以前生まれ	2万円相当

◎**問い合わせ**
保険福祉課　☎内線302

65歳以上のひとり暮らしの世帯に「住宅用火災警報器」を給付

町では、高齢者の安全の確保と住宅用火災警報器の普及を促進するため、住宅用火災警報器を給付します。

【給付対象者】
・平成23年3月31日現在において満65歳以上のひとり暮らしの方

【給付内容】
住宅用火災警報器（電池）を1人1台、1回限りで、設置場所は寝室となります。

【申請方法】
規定の申請用紙に記入し、直接または郵送で消防本部消防総務課へ提出してください。

【申請期限】
平成23年2月28日（月）まで

【対象外】
スプリンクラーまたは自動火災報知設備を備えた住宅や施設にお住まいの方や賃貸住宅にお住まいの方で、所有者から設置の承諾を得られない方など。
※詳細は回覧をご覧ください。

◎**問い合わせ**
消防総務課　☎（61）0911

8月30日から

戸籍事務をコンピュータで処理します

～早く、見やすく、分かりやすく～

町では町民サービスの向上と戸籍事務の迅速化を図るため、コンピュータによる戸籍事務を開始します。

事務処理の時間が短縮

今まで出生や婚姻などの届出があった場合、戸籍の作成は紙原本にタイプライターで記載するため、届出から戸籍記載完了まで約10日から2週間程度かかっていました。戸籍事務をコンピュータ化することにより届出から証明書の発行までの期間は1日から4日に短縮されます。

分かりやすくなります

これまでの戸籍は「縦書き」の文章体で記載されていましたが、コンピュータ化後は「横書き」で項目ごとに記載され、漢数字も算用数字になりますので、読みやすく分かりやすい戸籍になります。

名称・様式が変わります

これまで戸籍に記載されている全員を証明する「戸籍謄本」が「全部事項証明書」、個人を証明する「戸籍抄本」が「個人事項証明書」となります。

町内に本籍がある人が対象

コンピュータによる事務処理は、大磯町に本籍がある人です。住民登録があっても、本籍が大磯町以外の人は対象になりません。

これまでの紙戸籍は「平成改製原戸籍」として保存

コンピュータ化前の紙戸籍は「平成改製原戸籍」となり、今後150年間保存されます。コンピュータ化した後の戸籍には、婚姻や死亡などの理由によりすでに戸籍から除かれている人に関する事項は記録されません。このため、コンピュータ化する前の証明書が必要となった場合は「平成改製原戸籍」（1通750円）を請求していただくようになります。

◎問い合わせ
町民課　☎内線272

コンピューター化する前の戸籍

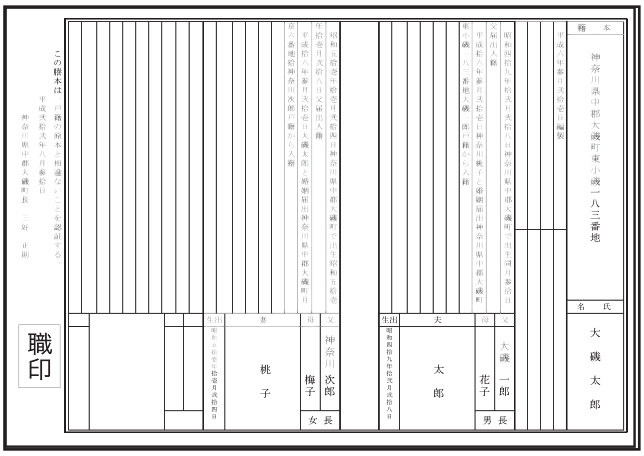

コンピューター化後の戸籍

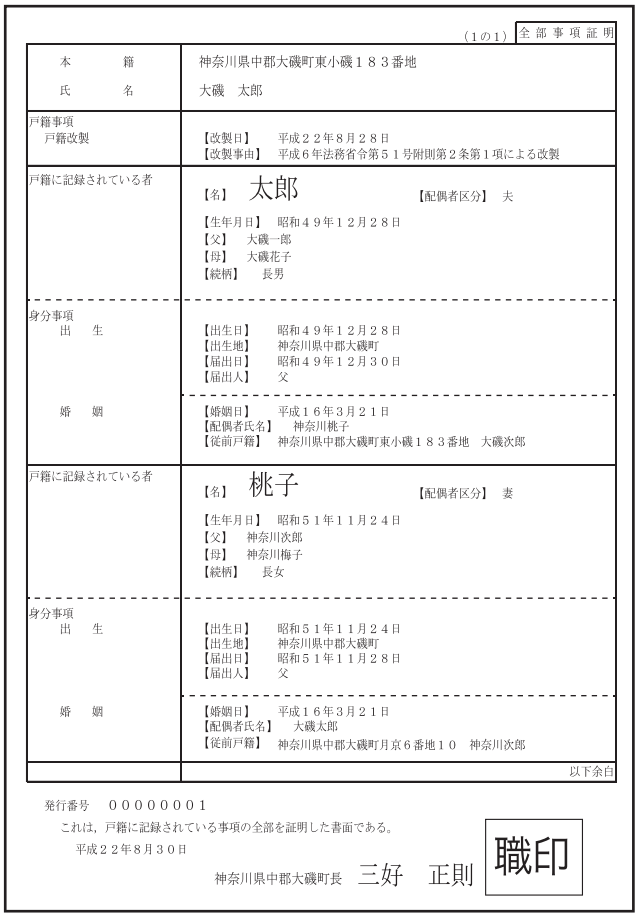

（1の1）　全部事項証明

本籍 氏名	神奈川県中郡大磯町東小磯１８３番地 大磯　太郎
戸籍事項 戸籍改製	【改製日】　平成２２年８月２８日 【改製事由】　平成６年法務省令第５１号附則第２条第１項による改製
戸籍に記録されている者	【名】　太郎　　【配偶者区分】　夫 【生年月日】　昭和４９年１２月２８日 【父】　大磯一郎 【母】　大磯花子 【続柄】　長男
身分事項 出生	【出生日】　昭和４９年１２月２８日 【出生地】　神奈川県中郡大磯町 【届出日】　昭和４９年１２月３０日 【届出人】　父
婚姻	【婚姻日】　平成１６年３月２１日 【配偶者氏名】　神奈川桃子 【従前戸籍】　神奈川県中郡大磯町東小磯１８３番地　大磯次郎
戸籍に記録されている者	【名】　桃子　　【配偶者区分】　妻 【生年月日】　昭和５１年１１月２４日 【父】　神奈川次郎 【母】　神奈川梅子 【続柄】　長女
身分事項 出生	【出生日】　昭和５１年１１月２４日 【出生地】　神奈川県中郡大磯町 【届出日】　昭和５１年１１月２８日 【届出人】　父
婚姻	【婚姻日】　平成１６年３月２１日 【配偶者氏名】　大磯太郎 【従前戸籍】　神奈川県中郡大磯町月京６番地１０　神奈川次郎
	以下余白

発行番号　00000001
これは、戸籍に記録されている事項の全部を証明した書面である。
平成２２年８月３０日
神奈川県中郡大磯町長　三好　正則　職印

戸籍証明書の主な変更点

	紙戸籍（現在）	コンピューター化戸籍
名称	戸籍謄本	全部事項証明書
	戸籍抄本	個人事項証明書
様式	B4判、2つ折り（謄本）	A4判、縦長
	B5判、縦長（抄本）	
書式	文章形式、縦書き	項目別形式、横書き
用紙	透かし入り改ざん防止用紙（変更なし）	
手数料	戸籍450円、除籍・改製原戸籍750円（変更なし）	

9月1日は「防災の日」

8月30日（月）～9月5日（日）は「防災週間」

大正12年（1923）9月1日に発生した関東大震災は、死者・行方不明者14万人以上という未曾有の被害をもたらしました。

そこで、この時の教訓を忘れないようにと、9月1日を含む1週間を「防災週間」と定めています。

この機会に各家庭の防災対策は十分なのか、改めて確認してみましょう。

防災訓練に参加しよう

地域や町で行われる防災訓練に積極的に参加し、地域の方との連携を図りましょう。地域全体が良好な関係でまとまれば、災害時に協力しあって、被害を最小限にとどめることができます。

備蓄品を用意しよう

災害が発生すると、救助や救援がすぐ来られない状況となります。最低でも3日間は、自力で生活できるだけの備えをしましょう。また、あらかじめ、軽量でコンパクトな非常持ち出し袋を用意しておくと便利です。

なお、1年に1度は必ず備蓄品の点検をし、賞味期限や使用期限等があるものは、こまめに新しいものと交換しましょう。

自分の身は自分で守ろう

災害時に助け合うためには、まず自分の身を守る行動をとることが必要です。地震の揺れを感じたら、慌てずテーブルや机の下に身を隠し、身の安全を確保しましょう。ヘルメットや防災ずきん、座布団などを用意しておくと安心です。

家具等の転倒を防ぐため、あらかじめ固定したり、配置換えをしましょう。食器や本などは、重いものを下に、軽いものを上に置く等配置に心がけましょう。タンス等の上には角の鋭いものや重たいもの等は置かないようにしましょう。

わが家の耐震診断をしよう

家族の命を守るため、自分の家がどれくらいの強度なのかを点検し、必要に応じて耐震改修を行うなど耐震性を確保しましょう。

徒歩で避難しよう

地震が発生した場合、自動車を使って避難することは危険です。できる限り近所の人達と集団で歩いて避難場所に向かいましょう。

また、階段では走らないようにし、エレベーターを使って避難することも避けましょう。

なお、ブロック塀等は破壊や転倒の危険性があるため、危険箇所を確認しながら、避難しましょう。街頭では落下物を避け、ビルなどの建物から素早く離れましょう。

火災防止に努めよう

初期消火をすることによって災害を未然に防ぐことができますので、近くにある消火器やバケツ等で積極的に消火活動に努めましょう。

地震が発生したら、落ち着いてガスの元栓、コンセントなどを処理し、電気のブレーカーも切ってから避難しましょう。

ただし、大きな地震をいきなり感じたときは、むやみに動くと危険ですので、ある程度揺れがおさまってから行動しましょう。

津波に注意しよう

地震が発生した場合、すぐに津波が来襲する危険性があります。海岸や海岸付近にいるときに大きな地震を感じたら、まずは海からできる限り離れましょう。

なお、津波の来襲は1回だけとは限らないので、津波警報や注意報が解除されるまでは海岸に近づかないようにしましょう。

防災会議を開こう

「防災の日」を機会に、家族等で防災会議を開きましょう。家族の連絡体制や避難場所を確認し、災害が発生した時に誰が何をするか、被害を最小限に止めるにはどうしたらよいか等を話し合いましょう。

地域の皆で助け合おう

町では災害発生時に自力で避難することが困難な方の支援をスムーズに行うことができるように、「災害時要援護者登録申請」を受け付けています。

この制度は、支援が必要な方に登録していただき、その情報を地域の支援者と共有することで災害時の救出・避難活動に役立てるものです。

対象は75歳以上の高齢者の方や身体障害者の方です。

防災行政無線ダイヤルをご存知ですか

町内各所に防災行政無線を設置し、災害に関する情報などを放送しています。

▼放送する内容

防災行政無線は、次のような場合に放送します。

・大磯町に「震度4」以上の地震が発生したとき
・大磯町沿岸に津波注意報、津波警報、大津波警報が発令されたとき
・災害時の応急対策や復旧対策に必要な情報

▼放送内容が聞き取れなかった時

町民のみなさんへ災害情報をお知らせする防災行政無線の放送内容が聞こえなかったり、聞き取りにくかった場合、放送した内容を電話で聞くことができます。

防災行政無線ダイヤル
☎(62)1122

なお、防災行政無線ダイヤルは、毎月広報おおいその情報コーナーでお知らせしています。

おおいそ防災フェア2010を開催

地震等の大規模災害発災時に、一人でも多くの町民が自ら考え、自ら行動できるよう、災害への備えと対策を体験するイベントを開催しますので、ぜひご家族でご来場ください。

▼日時 10月11日（月）午前10時～午後2時まで

▼場所 大磯運動公園

▼実施内容

・住宅用火災報知機の展示・説明
・煙体験訓練
・心肺蘇生（AED）訓練
・負傷者応急手当訓練
・模擬消火訓練
・自衛隊車両展示
・炊出訓練

他にも体験イベントを企画しています。詳細は広報10月号でお知らせします。

◎問い合わせ
危機管理対策室
☎内線241

広域避難場所（地震後の大火災などから身を守る場所）

広域避難場所	お住まいの地域	指定避難道路
大磯中学校	神明町、北下町、北本町、南下町、南本町、茶屋町、裡道、台町	国道1号
県立大磯城山公園	西小磯東（ＪＲ東海道本線以南） 西小磯西（ＪＲ東海道本線以南） 中丸（ＪＲ東海道本線以南から国道1号まで及び不動川以東）	国道1号、町道幹線21号線、町道幹線16号線
大磯運動公園	西小磯東（ＪＲ東海道本線以北） 西小磯西（ＪＲ東海道本線以北）、馬場	町道幹線16号線、町道幹線21号線
大磯ロングビーチ	中丸（国道1号以南かつ不動川以西） 国府新宿（ＪＲ東海道本線以南）	国道1号、町道幹線20号線、町道国府本郷26号線
国府中学校	生沢、月京、石神台（1丁目～3丁目） 国府新宿（ＪＲ東海道本線以北）	県道63号、町道幹線28号線

※大地震の場合、密集した市街地では、火災による延焼が心配されるので、町民の安全を確保するために公園や校庭などの上記の場所を広域避難場所として指定しています。

指定避難所（被災で自宅等で生活できない方のための入所施設）

指定避難所	所在地	電話番号	お住まいの地域
平塚商業高等学校	平塚市中里50-1	31-2385	高麗（3丁目東海道本線以北）
平塚工科高等学校	平塚市黒部丘12-7	31-0417	高麗（3丁目東海道本線以南）
大磯高等学校	東町2-9-1	61-0058	高麗（1丁目・2丁目）、東町、長者町
大磯小学校	東小磯3	61-0140	山王町、神明町、北下町、北本町、南下町、南本町、茶屋町、裡道
大磯中学校	東小磯261	61-0073	台町、西小磯東、西小磯西
国府小学校	月京18-1	71-0400	中丸、馬場、月京、国府新宿
国府中学校	月京40-1	71-0410	生沢、寺坂、虫窪、黒岩、西久保、石神台
福祉センターさざれ石	大磯1352-1	61-6262	災害時要援護者※
障害福祉センターすばる	国府本郷1196	73-4530	災害時要援護者※

※災害時要援護者とは、高齢者・身体障害者・知的障害者・精神障害者・児童・病弱者・乳幼児・妊産婦・外国人等の地震災害時に迅速かつ適切な避難行動をとることが難しく、また、必要な情報が得られないなど、災害時にハンディキャップを負う可能性の高い方をいいます。

9月9日は『救急の日』です

毎年9月9日を「救急の日」とし、今年も9月5日（日）から9月11日（土）までの1週間を「救急医療週間」と定めていますのでご理解をお願いします。

救急車の適正利用

○119番の前に・・・

救急車は本当に必要ですか？

二年前から始まった、救急車適正利用の呼びかけにより、全国的に上昇の一途をたどっていた救急件数は、横ばいもしくは減少傾向を見せるようになりました。これも皆さまのご理解のおかげと思われます。

しかしながら、いまだに緊急性がなく、軽症の場合での救急車の利用は少なくありません。救急搬送された傷病者の約6割は入院の必要のない軽症の傷病者でした。

「救急車に乗れば待たずに受診できる」という思い込みや、「無料で病院を選んで運んでくれる」という理由で救急車を呼ぶ事があるようです。

○本当に救急車を必要としている人がいます！

救急出動が増加すると一刻を争う重症傷病者への到着が遅れ、生死に係る傷病者の「救える命」が救えなくなる可能性があります。事故や急病などで一刻を争う人が救急車を待っています。

緊急性がなく自分で病院に行くことができる場合は、救急車以外の交通機関をご利用ください。

また、休日や夜間で診察してくれる病院がわからない場合は、消防署へお問い合わせください。

普通救命講習会

消防署では、普通救命講習会を実施しています。

講習会では、心臓と呼吸が停止した人に行う心肺蘇生法やAEDの取り扱い要領などを学んでいただきます。

コースは3時間で対象は中学生以上。5名以上のグループでお申し込みください。

救急車が到着するまでの間、近くに居合わせた方の協力が救命率の向上につながります。ぜひ、普通救命講習会の受講をご検討下さい。

◎問い合わせ
消防署　☎(61)0911

町消防団が県消防操法大会で優良賞受賞

7月27日（火）、厚木市の神奈川県防災センターで第47回神奈川県消防操法大会が開催され、大磯町消防団第4分団は「小型ポンプ操法の部」に出場しました。

町内の消防団に配備されている小型動力ポンプの操法を競うもので、日頃の訓練の成果を遺憾なく発揮し、優良賞を受賞することができました。

▲第4分団員

◎問い合わせ
消防署　☎(61)0911

9月10日は『下水道の日』です

公共下水道は、清潔で快適な生活環境を築くためだけでなく、河川や海などの水質汚濁を防止し、大雨による浸水の防除などの役割を担う重要な施設です。

町の公共下水道事業は、計画処理面積682・73ヘクタールを全体計画として整備を進めています。

平成22年5月1日現在の整備状況は、処理区域面積299・68ヘクタール（全体計画の43・9％）、人口普及率53・7％です。

現在の事業認可は、計画処理面積462・44ヘクタール、事業期間を平成23年度末までとしています。

町では、今後も多くの町民の方が快適な生活環境を享受できるよう整備を推進し、供用開始区域内における公共下水道への接続普及に努めてまいります。

◎問い合わせ
建設課　☎内線214・224

下水道ふれあいまつり

県と㈶県下水道公社では「下水道ふれあいまつり」を開催します。下水処理場の見学会や下水道学習室での体験が行われるほか、模擬店、ゲーム、地元太鼓の演奏などもありますので、ぜひおでかけください。

▼とき　9月11日（土）午前10時～午後3時（小雨決行）

※無料チケットの配布は午後2時30分まで

▼ところ　相模川流域下水道柳島管理センター（茅ヶ崎市柳島1900）

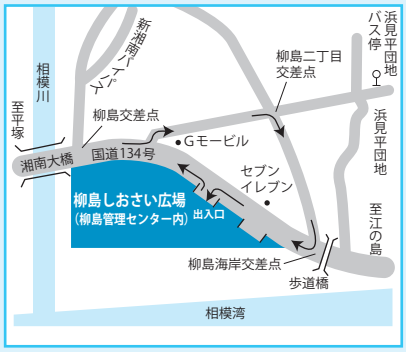

◎問い合わせ
㈶神奈川県下水道公社企画課
☎(55)7211

情報公開・個人情報保護制度運用状況

町では、町民の知る権利の保障と町民の町政への参加を促進し、開かれた町政を実現するために、「情報公開制度」を実施しています。

また、町がもっている個人の情報を本人の請求に応じて開示や訂正を行う「個人情報保護制度」を実施しています。

平成21年度の運用状況を次のとおりお知らせします。

【情報公開制度】

▼請求件数 52件

▼主な請求内容

町道整備、施設工事、万台こゆるぎの森 など。

▼請求に対する処理の状況

・全部公開 28件
・一部公開 22件
・非公開 2件

▼異議申立て 1件

▼主な請求内容

住民基本台帳閲覧申請

▼簡易開示請求件数 26件

なお、これらの運用状況についての詳しい資料は、町役場及び国府支所1階の町民情報コーナーに備えています。

また、町のホームページでも見ることができます。

◎問い合わせ

総務課 ☎内線212

【個人情報保護制度】

▼請求件数 1件

大磯運動公園・福祉センターの指定管理者を募集

町では、平成23年度から次の施設の総合運営管理を行う指定管理者を募集します。

募集施設

①大磯運動公園

②大磯町立福祉センター「さざれ石」

募集要項の配布期間

9月1日（水）～30日（木）（土・日曜、祝日を除く。）

申請書類の提出期間

9月27日（月）～30日（木）

募集要項配布場所

①都市計画課
②保険福祉課

※募集の詳細は、ホームページをご覧ください。

◎問い合わせ

①都市計画課 ☎内線221
②保険福祉課 ☎内線314

こんにちは保健師です

175

スポーツと健康

身体を動かすことが健康のために良いことは誰もが感じていることですね。何か始めたいと思っている方へ、気軽に始められるウォーキングはいかがでしょうか。

ウォーキング

町内で一番多くの方が取り組んでいるスポーツは、ウォーキングです。

一日一万歩を目指している方、仕事や家事が落ち着いてから夜歩いている方、ウォークの催しに積極的に参加されている方など様々です。お話を聞いてみると、ウォーキングは、体重の減少、血圧の安定、体力の向上などの身体面のみならず、ストレスを発散して気分がすっきりするなどの精神面でも効果が大きいようです。

ジョギングに比べて、手軽に始められる利点がありますが、中には膝や足首を痛めてしまうケースもあります。正しい歩き方を身につけ、安全で効果的なウォークをおすすめします。

いろいろなスポーツ

運動公園や学校のグラウンドを利用して、様々なスポーツが盛んに行われています。特に最近は、太極拳を始める中高年の方が増えているようです。新しいことにチャレンジするもよし、昔を思い出して再開してみるもよし、これからの季節にスポーツを始めてみませんか。

スポーツのもう一つの楽しみ方

競技スポーツを観戦することは、大きなリフレッシュ効果をもたらします。ゲームに集中することで、考えすぎになりがちな頭の中が、すっきりとリセットされ、自分を元気にするエネルギーが生まれます。

チャレンジフェスティバル

10月3日（日）10時から運動公園で開催します。町内の各種団体による様々なスポーツの体験、手軽にすぐ取り組める楽しいゲーム、ウォーキングなどの教室も予定しています。スポーツの秋です。新しいきっかけが見つかるかもしれませんね。ぜひお越しください。

（関連記事12・13ページ）

◎問い合わせ スポーツ健康課 吉田 ☎内線308

～旧吉田茂邸再建基金協力事業～

OISO チャレンジフェスティバル 2010

～元気な大磯！　体力・健康・夢づくり～

☆運動公園でスポーツをやったり、見たり、歩いたり、おどったり、休んだり、しゃべったりして、1日ゆっくり遊びませんか！

▶**と　き**　10月3日（日）　10:00～15:00　9:30開場＜荒天中止＞

▶**ところ**　大磯運動公園

▶**対　象**　どなたでも好きな時間に自由に参加できます。

▶**持ち物**　運動できる服装

▶**交　通**　駐車場に限りがありますので、できるだけ徒歩でご来場ください。また、大磯小学校と運動公園を結ぶ無料のシャトルバスを運行します。

▶**チャレンジラリー**

全部で19種類あるスポーツにチャレンジして、各種目のスタンプを集めましょう。いくつの種目にチャレンジできるかな？

▶**シャトルバス運行時間**

出発場所	出発時間	
大磯小学校校庭・運動公園南側駐車場	9:00～13:45	15分～30分間隔
	10:30～15:45	

＝会場図＝

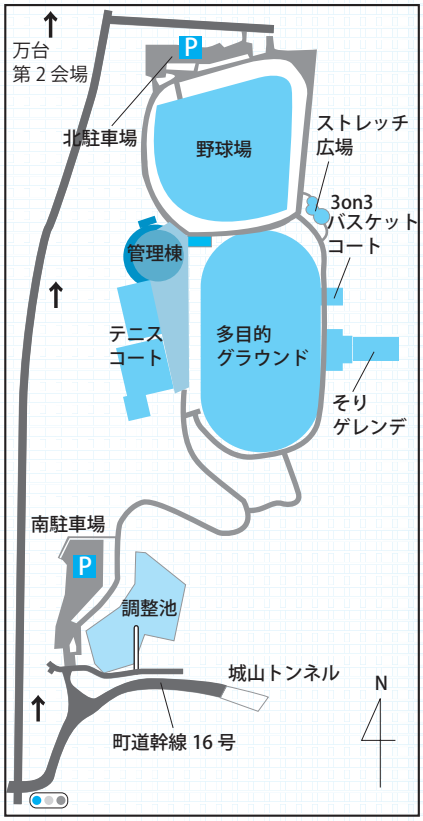

運動公園南側信号機から万台こゆるぎの森方面へは、安全対策のため、車両の一方通行にご協力をお願いします。

Program

OISO チャレンジフェスティバル 2010 プログラム

時間	種目	場所	備考
10:00	開会セレモニー	多目的グラウンド（メインステージ）	開会宣言
10:15	骨太体操	多目的グラウンド（メインステージ）	
10:20	チャレンジラリー種目スタート	多目的グラウンド テニスコート、野球場	～15:00
	サッカー教室	多目的グラウンド	～12:00
	硬式テニス教室	テニスコート	～14:30
	ウォーキング教室	テニスコート	～14:30
	ノルディック・ウォーキング教室	テニスコート	～14:30
10:25～14:30	演目（ダンス・体操・踊り等）	多目的グラウンド（メインステージ）	
15:00	閉会セレモニー	多目的グラウンド（メインステージ）	閉会宣言

▲サッカーナイン

旧吉田茂邸再建基金への協力をお願いいたします。

OISO チャレンジフェスティバル 2010

Challenge Rally

チャレンジラリー種目一覧表

場所	種　目
多目的グラウンド	サッカーナイン
	サッカーリフティング
	サッカードリブル
	ターゲットゴルフ
	バスケットボールゴール
	50 メートル走
	バランス
	竹馬･スナッグゴルフ
	ゲートボール
	コロコロキャッチ
野球場	ベースランニング
	スピードガン
	ストライクナイン
	遠投
	体力測定
	ターゲットフリスビー
	ヨーヨーつり
テニスコート	サーブ
	卓球ゲーム

OISO チャレンジフェスティバル各種教室募集

サッカー教室（湘南ベルマーレ）

▶とき　10:30 ～ 12:00
▶対象　Aグループ　小学校 1･2 年生
　　Bグループ　小学校 3･4 年生
▶定員　各 25 人
▶持物　サッカーボール

硬式テニス教室（役場テニス部）

▶とき　①10:30 ～ 12:00
　　②13:00 ～ 14:30
▶対象　制限なし
▶定員　32 人
　①･②ともに中学生まで 8 人
　高校生以上 8 人
▶持物　ラケット（貸出有り）

ウォーキング教室
（ランナーズ・ウェルネス、おおいそ健康ウォークの会）

▶とき　①10:30 ～ 12:00
　　②13:00 ～ 14:30
▶対象　制限なし
▶定員　60 人（午前 30 人､午後 30 人）
▶持物　ウォーキングができる服装

ノルディック・ウォーキング教室
（こみゅにてー・パティオ海鈴）

▶とき　10:30 ～ 14:30（1 時間毎）
▶対象　制限なし
▶定員　各 10 人
▶持物　ウォーキングができる服装

※各種教室申込締切
9 月 17 日（金）までにスポーツ健康課まで電話で申し込んで下さい。
性別、経験等は問いません。
問・申　スポーツ健康課　☎内線 324

健康コーナー

健康度・体力年齢チェックをしてみませんか！
若々しく元気になるためのヒントが盛りだくさん！

体力アップのために

- 体力測定
- ストレッチ教室
- 肺年齢測定
- セラバンドを使った筋力トレーニング体験
- うた体操

▲筋力トレーニング体験

これからも健康でいるために

- マッサージコーナー
- マンモグラフィー（乳がん検診体験）
- 献血
- 歯とお口の相談コーナー

楽しく体験

- 食育コーナー
- 赤ちゃん憩いの広場
- 妊婦体験

健康度チェック！

- 骨密度測定
- 町の保健室（血液サラサラ、血圧測定）

フリーマーケットも同時開催！

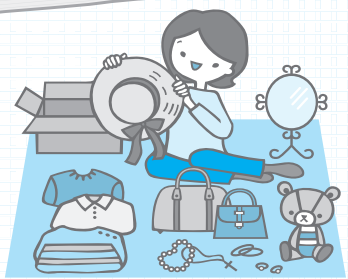

スポーツ用品、健康グッズ、衣類や日用品などを再利用することを目的としたフリーマーケットを開催します。
笑顔と掘り出し物を見つけに、ぜひご家族そろっていらしてください。

◎フリーマーケット出店募集
出店を希望される方は町ホームページをご覧ください。

◎基金への協力をお願いします。
町では旧吉田茂邸再建に向けて取り組んでいます。

OISO チャレンジフェスティバル 2010

旧吉田茂邸再建に向けて

連載シリーズ⑫

大磯の賢人　吉田　茂

国際連盟脱退

吉田は、「国際連盟発足当初からの常任理事国である日本の地位は、第一次大戦におけるわが国の功績の結果、かち得たもので、国際的な政治、外交、経済の諸問題に、大国の一員として発言し得る唯一貴重なる権利である」（『回想十年』第四巻）と認識しており、「如何なることがあってもこれを自ら放棄するのは、日本の為めにならぬ」（同）として、国際連盟脱退を頑なに反対していました。

昭和7年に公表されたリットン報告書の内容は、満州を巡る日本の軍事行動を自衛行動とは認めず、また、満州国建国を自発的な自治運動による結果としても認めないものでした。さらに満州に中国主権下の自治政府を設けることを提言しています。

▲奉天内城小西門上の日本軍
（写真／「満洲事変写真帖」所収
国立国会図書館ウェブサイトより転載）

しかし、日本はこの時既に満州国を承認しており、報告書に反発、吉田の主張とは裏腹に国際連盟脱退への道を歩んでいました。

昭和8年2月に開かれた国際連盟臨時総会ではリットン報告書（勧告案）を採択するかどうかの審議が行われました。この時日本全権として派遣されたのが松岡洋右です。吉田と同様、外交官出身の松岡は、退官後、南満州鉄道株式会社の理事を経て代議士となった人物です。抜群の英語力を誇り、強気且つ自信家であった松岡が派遣されると聞いた吉田は、これまでの経験から「全権は議論しに行くのではなくて、寧ろ事を纏めにいくという性質」（原田熊雄『西園寺公と政局』）だと考え、元オーストリア駐箚大使の秋月左都夫を同行させるよう説得します。しかしこの提案を拒否された吉田は、外務省の元先輩である松岡に対し、「頭から水を浴びて少し落ちついてから行け」（同）と言い放ちました。吉田の面目躍如たるエピソードでしょう。

しかし、総会において賛成42票、反対1票（日本）、棄権1票（シャム・現タイ）という圧倒的多数で報告書が採択されると、松岡はその場から退場し、同年3月、日本政府は正式に国際連盟脱退を通告しました。吉田の危惧は現実のものとなり、日本の孤立は加速していきます。

▶松岡洋右（写真／「人間松岡の全貌」所収　国立国会図書館ウェブサイトより転載）

◎問い合わせ
郷土資料館　学芸員
曽根田　☎（61）4700

旧吉田茂邸再建基金寄附者一覧⑫（16件：6月9日～7月13日）

7月13日現在、総額44,925,054円の寄附をいただきました。ご協力ありがとうございました。

（寄附受付順、敬称略）

氏名（名称）	住所（所在地）	寄附金額
平間　洋一	横浜市	※※※※※
高木　眞紀子	広島県広島市	※※※※※
植田　光子	長崎県長崎市	¥10,000
大和株式会社	大磯町	¥50,000
重田　照夫	大磯町	¥50,000
大貝　憲三	平塚市	¥10,000
三宅　豊	東京都目黒区	※※※※※
匿名	※※※※※※	¥10,000

氏名（名称）	住所（所在地）	寄附金額
大磯町区長連絡協議会	大磯町	¥240,000
匿名	大磯町	¥5,000
匿名	大磯町	¥100,000
株式会社アマダ	伊勢原市	¥1,000,000
中郡医師会大磯班	大磯町	※※※※※
匿名	茅ヶ崎市	※※※※※
あつぎ観光ボランティアガイド協会	厚木市	¥5,000
湘南大磯クリニック　院長　齋藤　達也	大磯町	※※※※※

※上記のほか、4名の方から113,000円のご寄附をいただいております。
※寄附総額のうち72,380円は、役場本庁舎1階及び地階設置の旧吉田茂邸再建応援自動販売機の売上実績分の寄附額です。

◎問い合わせ　都市計画課　☎内線243

大磯の文化財⑧

木造地蔵菩薩坐像（慶覚院）

（神奈川県指定重要文化財）

もと高麗寺地蔵堂の本尊であった本像は、像高一四五センチメートルを量る大ぶりな像で、右手に錫杖、左手に宝珠を執る通例の地蔵像ですが、右脚をはずして坐る安坐形が特徴です。がっしりとした体軀や、張りのある面貌表現など、慶派彫刻の特徴がみられます。寄木造で玉眼嵌入がなされ、当代鎌倉仏師の制作と考えられます。

面部内に建治四（1278）年の墨書銘が残されており、造像時期が明らかになっています。

鎌倉後期の関東彫刻の基準作例として重要であることから昭和47年（1972）年には大磯町指定有形文化財に、さらに昭和49（1974）年には神奈川県指定重要文化財に指定されました。

また近世には曽我兄弟の縁人虎御前の念持仏であるとの伝説から、「虎持延命地蔵尊」として信仰の対象ともなりました。

一昨年に行われた保存修理により、優れた造形がさらに明確となりました。教育委員会では本像の概要と修理状況等についてを『慶覚院蔵木造地蔵菩薩坐像―大磯町文化財調査報告書第48集―』として本年3月に刊行し、現在郷土資料館にて販売しています。

▲保存修理後の木造地蔵菩薩坐像

◎問い合わせ
生涯学習課　☎内線323

磯っ子レポート NO.76

7月4日の八坂神社の祭典

7月4日に子供会で八坂神社の祭典に参加しました。

▲神輿を担いでねり歩く様子

私は、「玉ぐしほうてん」という儀式に6年代表として出ました。「玉ぐしほうてん」では、2礼2拍手1礼をやりました。

「玉ぐしほうてん」が終わった後は、おみこしをかつぎました。おみこしは、赤みこしと青みこしがあって、私は赤みこしをかつぎました。赤みこしは、約4㎞弱ぐらい歩きました。

14時30分ぐらいに、おみこしをかつぎ終わり、ご祝ぎとあてくじの景品をもらいました。

その後に今度は、花車に乗って、太こをたたきました。

おみこしをかつぐのは、大変だったけれど、今年でおみこしをかついだり、太こをたたくのは、6年生で最後だったので、楽しく参加できてよかったです。

（岸本　明奈）

中丸八坂神社祭り

7月3日と4日に中丸八坂神社祭りがありました。3日の日は夜宮と言って、5、6年生が花車に乗って、たいこをたたきました。私は6年なので、大だいこをたたきました。

4日の日は八坂神社の当日で、6年生は式典に出席しました。

式典では、うらやすの舞やおみこしを清めたりするなど、日本らしい文化が伝わってきました。

▲浦安の舞

中丸子供会の子供達は「子供みこし」をかついで、中丸町内をねり歩きました。

とても疲れたけれど、地いきの人々とふれあえて、良かったです。

（内海　帆奈美）

大磯町子ども議会説明会

今年度の秋に行われる「大磯町子ども議会」についての説明会が、7月30日に行われました。

「大磯町子ども議会」とは、国府小学校と大磯小学校代表の生徒が集まって、町長などに町の質問をして、それについて話し合う町議会の子供ばんのようなものです。

説明会では、当日までの準備をする日にちを決めたり、議会が行われる部屋を見学したりしました。

議会が行われる部屋は、テレビで見ている国会議事堂みたいで、「こんなすごい所でやるのか」とちょっとドキドキしました。

秋に開かれる「大磯町子ども議会」に向けて、がんばりたいと思います。

（内海　帆奈美）

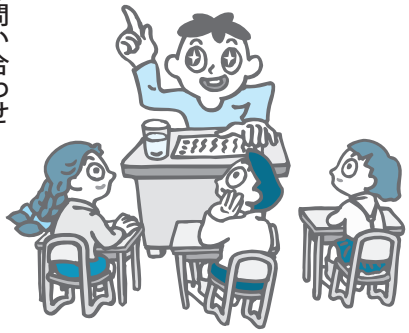

◎問い合わせ
政策課　☎内線207

絆を結ぶ上で重要なこと

石田　奈穂

私は今回アメリカで、多くの貴重な体験をしました。今まで周囲の言語は日本語でしたが、それが今回は英語となり、知っているはずの知識が出てこないという苦い経験もしました。しかし、ホストファミリーはとても暖かく、手探りで英語を話す私をゆっくりと待ち、内容を理解しようと精一杯努力をしてくれました。私も、彼らの話を精一杯聞き取り、分からないことは聞くように心がけ、完璧とはいかずとも会話できるようになりました。

言語は、コミュニケーションをする上で確かに重要なものです。しかし、言語がなくとも人間の絆は生まれるものなのだと感じました。私が英語で会話できるようになったのは後半になってからでしたが、絆はそのとき既に確かに生まれていたからです。同じ時間を共有する。このことが絆を結ぶ上で一番重要なことです。

同じ言語の地域では知り得ないことを今回学ぶことができました。このようなすばらしい機会を下さった大磯町姉妹都市協会の皆さんをはじめ姉妹都市事業に携った皆さん、ありがとうございました。

言葉ではないコミュニケーションの大切さ

岩本　和也

僕にとってホームステイは、初めての体験でした。知らない人の家での生活、言葉の問題や海外で生活をすることなど不安でした。

しかし、実際に行ってみるとほとんどの不安は無くなりました。なぜなら、家族は皆優しく、フレンドリーで僕のぎこちない英語も一生懸命に聞こうとしてくれたからです。会話になっていたかどうかはわかりませんが、僕は気持ちを伝えるために知っている単語を並べ、ジェスチャーを使い、たくさんコミュニケーションが取れるよう努力しました。

短時間でしたが、こんなにコミュニケーションが取れ、仲良くなれたことに驚きました。

ホームステイという貴重な体験をし、異文化に触れ、コミュニケーションの大切さを学び、いつかこの体験を活かしたいと思いました。

ホームステイというチャンスをいただいたことで、楽しい思い出と大きな経験ができたのは、姉妹都市協会の方をはじめ多くの関係者の方のおかげだと思います。ありがとうございました。

国際姉妹都市派遣高校生渡航記

町姉妹都市協会から、国際姉妹都市である「米国ウィスコンシン州ラシン市」に町内在住の高校生４名を派遣しました。派遣高校生は、７月 22 日（木）から８月５日（木）までの２週間、大磯町の魅力をＰＲしたほか、米国の家庭生活を通して、文化の違いやコミュニケーションの大切さを身をもって経験してきました。ここでは４名の渡航記の一部をご紹介します。

◎問い合わせ　総務課　内線 211

◀左から岩本さん、石田さん、ラシン市長、富田さん、金子さん（ラシン市庁舎にて）

驚きの連続の中で

金子　智紀

僕は、米国のラシン市にホームステイに行き、二週間という短い期間でしたが、様々なことを学ぶ事ができました。

まず、ラシンに着いて感じた事は、空気が違うという事でした。風も冷たく空気がさらっとしていました。気温を尋ねたところ、いきなり文化の違いを知らされました。日本で気温と言えば摂氏で表すところ、華氏で言われたので、聞いた時は意味不明でした。後になって気がつきました。他にも、いろいろな単位の違いに驚かされました。中でも、食事の際、牛乳がガロンのビンで出て来た時は、その量に驚きました。

ラシンでの経験は、僕にいろいろ考えさせてくれ、物事に対する考え方が少し変わったと思います。相手の言っていることは理解できるが、うまく英語に訳せず自分が伝えたいことを表現できない。だから、伝えたい事が伝えられるようもっと英語を勉強したいと思いました。

最後に、姉妹都市協会の皆さん、関係者の方々には大変感謝しています。貴重な体験をさせていただきありがとうございました。

一生に残る経験と宝物

富田　芽衣

ホストファミリーの家へ行き、『you're my family!』と言われハグをされた時、初めて自分がホームステイをするのだなと実感が湧いてきました。

驚きの毎日でしたが、一番驚いたのが食生活です。アメリカ人はジャンクフードを毎日のように食べていることを想像していましたが、正反対で健康的でバランスのとれた食事で、とても口に合い美味しかったです。そしてホストファミリーを含め、アメリカの人々は様々なことを柔軟に受けとめられる心を持っていると感じました。ホームステイでの出来事一つ一つに喜怒哀楽の表情がはっきりと見えました。自分の感じたことを他の人と共有できる雰囲気を皆が持っているように思います。だから会話が続き、言語が異なっていてもコミュニケーションがとりやすかったです。

笑いの絶えない毎日だった分、別れがとても悲しくたくさん泣きましたが、3年後にまた絶対来るね、と約束をしました。

一生残る経験、宝物をこの夏にもらったと思っています。町姉妹都市協会の皆さん、ラシン市の皆さん、本当にありがとうございました。

図書館・郷土資料館だより

図書館の休館日
9月／2、6、13、21、27日
郷土資料館の休館日
9月／1、6、13、21、27日

図書館情報

◎図書館に関する問い合わせ・申込み ☎(61)3002

旧吉田茂邸再建基金協力事業 OISO学び塾 町の歴史講座 受講者募集

大磯町の歴史のなかで、近世～現代の歴史の分野からテーマを選び、9月から毎月1回、計3回開催します。第1回目はダイジェスト版の表紙に描いた「大磯宿」をテーマにしました。皆さんの参加をお待ちしています。

◎第1回「東海道と大磯宿」

▼とき 9月25日(土) 午前10時～12時
▼ところ 図書館本館大会議室
▼講師 土井 浩氏(元平塚市博物館館長、元町史編さん委員)
▼定員 60人 申込制(先着順)
▼参加費 無料
▼申込み 9月3日(金)午前10時から、本館・分館で、来館または電話にて受付。

※第2回目は、「幕末の大磯」第3回目は、「鴫立庵」を予定しています。

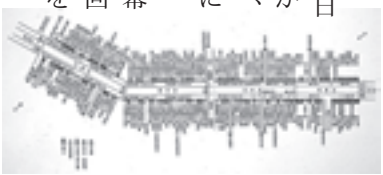

▲大磯宿場絵図

ブックスタート今年も実施中

ブックスタートは、赤ちゃんと保護者にメッセージを伝えながら絵本を手渡す運動です。

町では、保健センターで行われる「4ヶ月児健診」終了後に、受診者全員を対象にブックスタートを行っています。

肌のぬくもりを感じながらことばと心を通わす、そのかけがえのないひとときを「絵本」を介して持つことを応援します。

ブックスタート会場では、職員やボランティアが絵本を読み、親子でその世界を楽しんでいただきます。3冊の絵本からご希望の1冊と布製バッグをプレゼントします。

その場で図書館の利用券の発行をしますので、赤ちゃんの記念に是非登録して、図書館利用のきっかけとしてください。

また、保護者の都合により、会場でブックスタートに参加できなかった場合は、個別に実施しますので、直接図書館にご連絡ください。

▲ブックスタートの様子

郷土資料館情報

◎郷土資料館に関する問い合わせ・申込み ☎(61)4700

「元祖海水浴場・大磯」展

夏季企画展「元祖海水浴場・大磯―東京中のしゃれた奴らがやってきた！―」を開催中です。

これまでにたくさんの方のご来館をいただいておりますが、残りの日程も少なくなってきました。ぜひご来館ください。

▼とき 9月5日(日)まで
▼時間 午前9時から午後5時
▼会場 企画展示室
▼入館料 無料

▲海水茶屋の復元（左）や海水浴グッズ（右）を展示

海の森クラブ会員募集中

海藻をテーマに、磯の観察や海藻おしばづくりなどの活動を行っています。

▲海藻おしばの作品

海藻をテーマに年間を通して活動を行ないます。

本年5月に活動を開始し、現在、会員数は5人です。内容としては、本町海岸での海藻収集やおしば標本の作製などを行っています。今後は本町の海藻の目録化を目指し、引き続き標本を作製するとともに相模湾沿岸の他市町の磯観察や博物館見学なども計画しています。活動日は10月以降の毎月第3木曜日、午前9時30分～11時30分です。

随時会員を募集していますので、ご興味のある方は郷土資料館までお問い合わせください。☎(61)4700

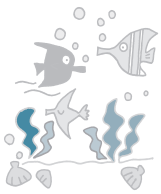

情報コーナー

役場 ☎61-4100

問 問い合わせ
申 申込み

Bウェーブ（産後のシェイプアップ）

▶**とき**　9月27日(月)、10月18日(月) いずれも10:00～11:30
（9月27日は骨密度測定も実施）
▶**ところ**　保健センター2階研修室
▶**内容**　エアロビクスを取り入れた体操やストレッチ、骨太体操など
▶**対象**　20～50歳代の方（保育ボランティアの会による見守りあり）
※申込み不要・直接会場へ
問　スポーツ健康課　☎内線310

ビーチフッティ体験会 浜辺のニュースポーツで健康づくり

浜辺でフットボールを使った体操と、ミニゲームをして楽しもう！
▶**とき**　9月18日（土）9:00～11:00（10月以降も毎月第3土曜日に同じ時間で開催）
▶**ところ**　北浜海岸（海水浴場）
▶**対象**　町または近隣にお住まいの小学生から大人の方（20人）
▶**費用**　500円（保険代）
▶**持物**　飲み物、マリンシューズ（当日は動きやすい服装でお越しください）
▶**申込み**　下記ＱＲコードからメールで送信、または事務局まで電話かＦＡＸで名前、年齢、電話番号をご連絡ください。申込期日として毎月1～10日（月曜日を除く）。
問　大磯町総合型地域スポーツクラブ大磯うみくらぶ事務局（大磯プリンスホテル湘南ストリー2-103ラバーズ・ライン内）
☎(61) 7650　FAX（61）7660

Oiso Umi Club

初秋の鎌倉古道を往く

鎌倉時代の大磯西側丘陵山麓の京鎌倉往還道を辿り、新田義貞に焼き討ちされた今はなき真楽寺名残の谷戸観音を訪ねる散策です。
▶**とき**　9月25日（土）　小雨決行
▶**集合場所・時間**　JR 大磯駅前 9:30
▶**コース**　大磯駅～妙大寺～「一本稲荷」～寺内邸～白岩神社～谷戸観音～金龍寺～大磯城山公園
解散　約4km　約2時間30分
▶**定員**　100人（当日先着順）
▶**参加費**　500円（保険代、資料代含む）
問・申　大磯ガイドボランティア協会　大磯町大磯960-3（はまひるがお内）　☎080（3429）2145
月～土　9:00～17:00

第18回町民秋季男子ソフトボール大会

▶**とき**　9月12日（日）8:30開会
▶**ところ**　大磯中学校グラウンド
▶**参加資格**　大磯町在住、在勤の方
▶**競技規則**　日本ソフトボール協会オフィシャルルール
▶**申込締切**　9月6日（月）
▶**代表者会議・抽選会**
9月7日（火）19:00～生涯学習館
問　町体育協会ソフトボール部
尾崎宅　☎(61) 4550

第47回 大磯町少年野球大会結果

8月1日（日）運動公園野球場、4チームが参加。
優　勝　東町子供会野球部
準優勝　大磯ドルフィンズ
第3位　大磯山手スパークス
第4位　西小磯東子ども会野球部
問　町体育協会野球部
和田宅　☎(61) 2488

鎌倉大仏爽快ハイク 参加者募集

北鎌倉から葛原岡、大仏へ、海を遠望する緑の山道を行く健康ハイクを楽しみませんか。
▶**とき**　9月15日（水）（雨天中止）
▶**集合場所・時間**　北鎌倉駅前 10:00
▶**コース**　北鎌倉駅～天柱峰～葛原岡神社～源氏山公園（昼食）～銭洗弁天～佐助稲荷神社～大仏坂切通し～高徳院鎌倉大仏
（解散　14:30頃）
▶**参加費**　400円（大仏拝観料含、保険代等）
▶**持参**　弁当、飲み物、保険証、手袋、雨具など
▶**服装**　歩きやすい服装と靴
▶**申込期限**　9月13日（月）
問・申　スポーツ健康課
☎内線309

秋季町民ゴルフ大会

▶**とき**　10月18日（月）
▶**ところ**　平塚富士見カントリークラブ大磯コース
▶**参加資格**　町在住、在勤の 10月18日現在で20歳以上の方
▶**定員**　180人
▶**参加費**　16,000円（グリーンフィー・キャディーフィー・昼食・賞品・パーティー・ロッカー・利用税を含む）参加費は申込み受付後、郵送する振込通知書で納付して下さい。
▶**申込み**　はがきに住所・氏名・性別・生年月日・電話番号・ハンディキャップを記入のうえ、9月19日（日）までに秋季町民ゴルフ大会事務局まで〒255-0003 大磯町大磯 1022 町ゴルフ協会秋季町民ゴルフ大会事務局添田地所内へ（同日消印有効）
▶**町会員募集中**　特典多数あり　申込・詳細は町ゴルフ協会まで
問　町ゴルフ協会（添田地所）
☎(61) 2070

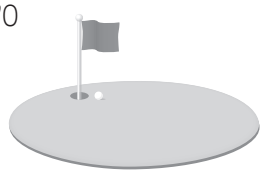

大磯親子ふれあい収穫体験参加者募集

収穫体験や生産農家との交流を通じ、収穫の喜びと食と農の大切さを体験してください。

▶**とき**
①第１回　さつまいもの収穫
10 月 16 日（土）生沢
②第２回　みかんの収穫
11 月 27 日（土）虫窪
▶**各回**　13:30 ～（雨天順延）
▶**募集人数・要件**
15 家族 30 人（応募者多数抽選）
① 町内在住の小学生及びその家族で、原則、大人･子ども各１人のペア参加。
②指定した場所に集合できる方（第１回目のみＪＡ湘南大磯支所。２回目は現地集合。）

▶**参加費**　１ペア各回 500 円（収穫した農産物・保険代等含む）
▶**申込方法**　郵便番号、住所、児童名（ふりがな）、学校名･学年、保護者名（ふりがな）、電話番号、希望の収穫体験番号を明記し、はがきで申込んでください。結果は９月末日までにお知らせします。
▶**申込期限**　９月 17 日（金）まで当日消印有効。

問・申　〒259-0114 大磯町月京 6-7 湘南農協大磯支所「大磯親子ふれあい収穫体験」係まで
・湘南農協大磯支所　☎(71) 2511
・環境経済課　☎内線 263

人権教育講演会を開催

「いのちの体験」を積み重ねることで「人権が真に尊重される明るい社会」を目指しましょう。
▶**とき**　10 月 28 日（木）14:00 ～ 16:00
▶**ところ**　福祉センターさざれ石２階レクリエーション室
▶**講師**　近藤　卓氏（東海大学文学部心理・社会学科教授　日本学校メンタルヘルス学会理事長　こどもといのちの教育研究会会長）
▶**対象**　町内在住・在勤の方 80 人
▶**参加費**　無料
▶**申込み**　電話で９月６日（月）から（先着順）
問・申　生涯学習課　☎内線 323

「OISO 学び塾」地域活動入門相談会

地域であなたの経験・技術を活かしたい方、新しい仲間を探したい方のご参加をお待ちしています。
▶**とき**　10 月１日（金）13:30 ～ 16:00
▶**ところ**　生涯学習館２階集会室
▶**講師**　NPO 法人アドバイザーネットワーク神奈川　代表理事　若林　冴子氏
▶**内容**　福祉、ＮＰＯ・協働、女性、家族、まちづくり、国際、災害・防災、青少年・教育、健康などの分野で活動している団体の方の活動報告が聞けます。
▶**申込み**　９月６日（月）から電話で先着 50 人（参加費無料）
問・申　生涯学習課　☎内線 323

料理講習会

塩分控え目で、おいしく食べられる！バランスのよい献立を実習しましょう。
▶**とき**　９月 28 日（火）10:00 ～ 13:00
▶**ところ**　保健センター１階保健指導室
▶**対象**　成人男女
▶**定員**　24 人
▶**参加費**　600 円（材料費、保険代）
▶**持物**　エプロン、三角巾、手ふきタオル、筆記用具
▶**主催**　大磯町食生活改善推進団体（ママの会）
▶**申込締切**　９月 21 日（火）まで
問・申　加藤宅
☎･FAX（61）3111

広告
ジムの英語と学習塾　無料体験受付中
（3才から大人まで）
Jim's English & Studies
安心の月謝制
Tel.0463-61-1204
Tel.0463-61-5652（夜間）
http://www.jimsenglish.com
至小田原　大磯駅　至平塚　国道1号線　P　2F　ファミリーマート　大磯駅入口　Jim's English&Studies
大磯駅から徒歩3分国道沿い

広告
KUMON　大磯小前教室
（大磯小正門徒歩１分）
くもんの教具で もじ・かずを 楽しくインプット
乳幼児クラス（0~3才）生徒募集中!!
土曜日 10:00~11:30
一般教室
教　科：算数・数学・英語・国語
学習日：月・火・木・金のうち２回
●お問い合わせ
☎0463-61-5307（大西）

読書感想文を募集!!

町内及び県西部地域在住の方を対象に課題図書と新聞記事の読書感想文を募集します。

対　象	①課題図書	②新聞記事	文字数
小学生 (4年生以上)	「ウソじゃないもん」 四年一組ミラクル教室 服部千春著　講談社青い鳥文庫		200字以上800字以内
中学生	「今夜は眠れない」 宮部みゆき著 講談社青い鳥文庫	読書感想文規定の期間内の○○新聞の記事1編を読了し、自分の考え方を記述。(応募の際、読了した新聞記事1編をコピー添付し日時記載)	①または②を選択し、400字以上1,200字以内
高校生			400字以上1,200字以内
市　民 (一般)	「月島慕情」 浅田次郎著 文春文庫		①または②を選択し、400字以上1,600字以内

※1：新聞記事の規定期間：平成22年7月25日(日)～11月30日(火)　※①の課題図書については、大磯町立図書館で貸し出し可能です。

▶**応募規定**　400字詰め原稿用紙またはワープロソフトを使用(ワープロソフトの場合、「MSゴシック11ポイント、A4縦、横書き35字×35字で印字)
▶**応募期間**　9月25日(土)～12月5日(日)
▶**応募方法**　作品には必ず学校･学年(児童･生徒)、住所、氏名、電話番号を明記のうえ、持参または郵送(当日必着)
▶**結果発表**　12月26日(日)
▶**表彰式**　平成23年1月～2月ごろ、表彰式(各部門ごと大磯湘南賞1人、入賞3人)を開催。
▶**その他**　昨年度の感想文を掲載しているので、ホームページ参照。

問・申　〒259-0111 大磯町国府本郷1805−2 学校法人国際学園内　大磯湘南・市民活動センター実行委員会「読書感想文募集」係
☎(71)6047　URL:http://taikengakushu.jp/

星槎大学市民講座「旧吉田茂邸再建基金募金協力事業」

栄養バランスを考えながら、楽しく健康的な食生活を工夫してみませんか。
▶**とき**　9月15日(水)
13:30～15:30
▶**講師**　長井　梢氏(星槎大学教授)
▶**参加費**　800円
問・申　星槎湘南大磯キャンパス
☎(71)6048

大磯中学校地域ふれあいの集い

地域の方、学校、保護者の交流の場です。大磯の将来を担う子どもたちを育てるため、共に語り合いませんか。当日は午前中から授業参観もあります。どなたでもご自由にご参加ください。
▶**とき**　9月18日(土)
14:30～16:00
▶**ところ**　大磯中学校体育館
問　大磯中学校　☎(61)0073

不登校生徒・高校中退者のための進路情報説明会・不登校相談会

▶**とき**　9月25日(土)
13:00～16:30
▶**ところ**　平塚合同庁舎
(平塚市西八幡1-3-1)
▶**対象**　不登校や進路で悩んでいる児童・生徒、高校中退者、保護者等
▶**内容**　①フリースクール等の紹介
②進路情報説明会③個別相談会
※参加費無料・事前申込不要
問　県教育委員会子ども教育支援課
☎045(210)8292

広告
ピースハウス病院　中井町井ノ口1000-1
ホスピス見学会
ホスピスって なあに?
日時：2010年9月21日(火)
24日(金)
午後2時～3時半
定員：先着順20名　無料
申込：月～金曜　10時～16時
☎0465(81)8904

広告
～万病は背骨から～
神経・骨格・筋肉を的確に検査し、無理なく年齢症状に合せて、筋肉の緩和操作、骨盤、背骨、各関節の矯正施術をいたします。
●腰痛・脚痛 ●頭痛 ●首・肩・背中コリ痛 ●関節痛
●内臓痛 ●スポーツ痛 ●体質・体型改善、他症状
「本紙見た」で初診料無料!

大磯カイロプラティック院
TEL&FAX 0463-61-8804 予約制
受 月～金 9:00～20:00 土曜日 9:00～18:00 休 日曜日
大磯町大磯1009 ISOビル2F 大磯駅前正面　http://nttbj.itp.ne.jp/0463618804/

発達障害理解セミナーの開催

教室でできる具体的支援

ユニバーサルデザイン型のクラスづくりを考えます。
▶**とき**　9月23日（木･祝）
13:30～16:30
▶**場所**　星槎湘南大磯キャンパス
▶**講師**　月森　久江氏（杉並区立済美教育センター指導教授）
▶**参加費**　1,000円

職場における環境調整

働きやすい環境づくりについて考えます。
▶**とき**　10月2日（土）
10:00～12:30
▶**場所**　星槎湘南大磯キャンパス
▶**講師**　梅永　雄二氏（宇都宮大教授）
▶**参加費**　1,000円

ライフサイクルにおける環境調整

ライフサイクル理論からみた心の発達から情緒や社会性を育てる環境を考えます。
▶**とき**　10月2日（土）
13:30～16:30
▶**場所**　星槎湘南大磯キャンパス
▶**講師**　梅永　雄二氏（宇都宮大教授）、佐々木　正美氏（川崎医療福祉大特認教授）
▶**参加費**　1,000円

問・申　NPO法人星槎教育研究所　☎03（5225）6245

友情列車で旅行に行こう!!

専用列車“湘南ひまわり号”で障がい者と一緒に旅をしませんか。
▶**とき**　10月3日（日）
▶**行き先**　葛西臨海公園
▶**乗車駅**　平塚・茅ヶ崎・藤沢各駅
▶**参加**　大人2,000円　中・高校生1,000円　小学生500円
▶**募集人員**　300人（障がい者･家族200人、ボランティア100人）
※専用列車での旅は今回で最後となります。
▶**申込締切**　9月15日（水）
問・申　湘南ひまわり号事務局
須藤宅　☎（34）6300

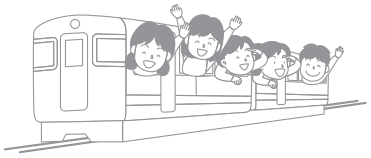

ステパノまつり

聖ステパノ学園恒例の「ステパノまつり」を開催します。ゲームや模擬店・作品展示・ミニバザーなどのほか、海の見えるホールでは、児童生徒による歌や人形劇などを行います。
▶**とき**　9月11日（土）
10:00～14:00
（雨天決行・荒天中止）
▶**ところ**　聖ステパノ学園（JR大磯駅前）
▶**入場料**　無料
※駐車スペースがありませんので、お車でのご来場はご遠慮願います。
問　聖ステパノ学園　☎（61）1298

第7回パレットクラブ絵画展

水彩画の展覧会を開催しますのでお越しください。
▶**とき**　9月7日（火）～12日（日）
10:00～17:00
ただし初日は13:00～、最終日は13:00まで
▶**ところ**　図書館2階展示コーナー
▶**入場料**　無料
問・申　原田宅　☎（72）5331

「湘南の富士山展」を開催

松原勇吉の写真個展を開催しますのでお越しください。
▶**とき**　9月20日（月）～26日（日）
平　日　9:00～18:50
土日祝　9:00～16:50
ただし、21日（火）は休み、最終日は15:00までです。
▶**ところ**　図書館2階展示コーナー
▶**内容**　写真個展
問・申　松原宅　☎（72）1335

文化講演会を開催

『ファースト･ジャパニーズ　ジョン万次郎』の著者である中濱武彦氏を講師に迎え、講演会を開催します。
▶**とき**　10月11日（月･祝）
▶**開場**　13:00　**開演**　13:30
▶**場所**　聖ステパノ学園　海の見えるホール
▶**演題**　『チャレンジ人生　ジョン万次郎』　～曾孫が語るジョン万次郎と大磯ゆかりの群像～
▶**講師**　中濱　武彦氏（ジョン万次郎の直系4代目　町内在住の作家）
▶**定員**　200人（事前申込）
▶**入場料**　無料
▶**申込締切**　9月20日（月）
▶**申込方法**　往復はがきに住所・氏名・電話番号・人数（4人まで）を明記し、〒255-0003
大磯960-3（はまひるがお内）
大磯ガイドボランティア協会宛
問　大磯ガイドボランティア協会
☎080（3429）2145
（月～土曜日　9:00～17:00）

原爆供養塔納骨名簿の公開

広島市にある平和祈念公園内の「原爆供養塔」に安置されているなかで、氏名等が判明しながらも未だにご遺族が分からない遺骨の名簿を町役場で確認ができます。

▼**名簿確認場所**
役場本庁舎3階総務課
▼**名簿設置期間**
10月29日（金）まで
◎**問い合わせ**
・総務課　☎内線211
・広島市原爆被害対策部調査課
☎082（504）2191

大磯のみどころイベント Vol.7

六所神社例大祭　櫛魂まつり

「浦安の舞」などが披露される奉納演芸大会や不要な櫛や縁起物などのお焚き上げが行われます。当日は県重要文化財の御神像も公開されます。

▲昨年の櫛魂（くし）まつりの様子

▶とき　9月5日（日）
▶ところ　六所神社境内

知ってた!? 六所神社は縁結びスポット!!

～湯津爪櫛御守が導く良縁～

湯津爪櫛御守（ゆつつまぐしおまもり）の由来は日本神話。

六所神社の神様、櫛稲田姫命（くしなだひめのみこと）は、怪獣八岐大蛇（やまたのおろち）に命を狙われます。絶体絶命という時に須佐之男命（すさのおのみこと）に助けられ、自らも本性の櫛魂（くしみたま）に姿を代え力になりました。この櫛魂を形にしたのが「湯津爪櫛御守」です。櫛には厄災を除く強い霊力がこもり、女性の守護神ともいわれます。

この御守りを女性が身につけると、良縁の道が開かれ、男性から女性に贈ると、「かけがえのない大切な女性の証」となり、女性から困っている男性に真心をこめて贈ると、困難打開の道が開けるといわれています。

◎問い合わせ　・六所神社　☎(71) 3737　isotabi.com　検索
・観光推進室　☎内線248

男女共同参画推進講演会を開催

男女共同参画推進講演会に参加しませんか。

▶とき　9月30日（木）14:00～16:00
▶ところ　中井町農村環境改善センター1階多目的ホール（中井町役場となり）
▶テーマ　『家庭の中の男の居場所～すてきな距離の保ち方～』
▶講師　樋口　恵子氏（評論家）
▶参加費　無料
▶定員　100人（申込順）
▶申込期限　9月17日（金）まで
▶申込先　中井町企画課
▶申込方法　電話又は電子メールで
☎0465（81）1112
E-mail:kikaku@town.nakai.kanagawa.jp
▶その他　保育あり

問　葛川サミット事務局（政策課内）
☎内線205

消防情報ダイヤル　☎(61) 5151

消防車の出動情報、休日当番医情報は、こちらで確認をしてください。通常は、防災情報(内容は毎月変わります。)が聞けます。　問　消防署　☎(61)0911

防災行政無線ダイヤル　☎(62) 1122

防災行政無線で放送した内容を電話で確認できます。
問　危機管理対策室　☎内線241

10月のがん検診（はがきによる申込制）

検診の種類	検診日	対象者	定　員	自己負担金
肺がん	10月9日(土)、16日(土) 8:30～11:30	40歳以上の成人	各日50人	600円
大腸がん				400円
胃がん			各日20人	1,000円

※75歳以上の自己負担金は上記金額の半額となります。
※特定検診と同時にがん検診を受診される方は、特定検診申し込み時にお申し込みください。

◎申込み方法
はがき又は町スポーツ健康課窓口（9月1日から）でお申込みください。
電話によるお申し込みは受付できません。
定員になり次第、受付は終了させていただきます。
問・申　スポーツ健康課　☎内線309・310・319
※10月28日(木)の乳がん・子宮がん検診は10月号の広報でお申込み下さい。

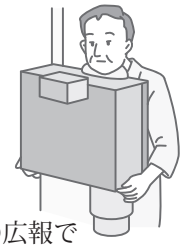

はがき記入例（必ず全ての項目をご記入ください）

切手
255-8555
大磯町スポーツ健康課
大磯町東小磯183

郵便番号・住所
氏名・性別
電話番号
希望する検診の種類・検診日

火事と救急 7月の出動状況
消防車…29件（火災3件、救助2件、その他24件）
救急車…104件（急病61件、交通事故12件、一般負傷23件、その他8件）

ゆずります！ゆずってください！

不用品登録情報

○ゆずります

電動ベッド、洋タンス、和タンス、一人用こたつ、空気清浄機、マタニティウェア、学習机、本棚、ミシン、雑草焼却バーナー

○ゆずってください

キーボード、電子ピアノ、自転車（24インチ）、CDラジカセ、アイロン、バウンサー、ベビー歩行器、ベビーチェア、電動エアロバイク、おりたたみ傘、チャイルドシート

不要品の登録やあっせんの受付
8:30～17:15（土・日・祝日は除きます）
不要品登録状況はホームページでもご覧いただけます。

問　町民課　☎内線237

会議開催のお知らせ

教育委員会定例会
9月29日（水）　9時～
図書館　2階大会議室
問　子ども育成課　☎内線322

農業委員会総会
9月24日（金）　13時30分～
国府支所2階　会議室
問　農業委員会　☎内線358

2011年7月24日

アナログ放送は見られなくなります！

地デジの準備をお願いします！

地上デジタル放送全般に関する一般的な問い合わせ

☎0570-07-0101

IP電話等、ナビダイヤルがつながらない方は

☎03-4334-1111

（平日　9:00～21:00　　土・日・祝日　9:00～18:00）

今月の短歌 160

青春と呼ぶ日も知らず吾れ老いて
若きら操るグライダー仰ぐ

西行祭献詠短歌　一般の部
平塚市　熊沢　雅晴

（評）昭和は、二十年まで戦争の時代でした。敗れて後、六十五年。激戦地サイパンやグアムへ、若者はレジャーに出かけます。戦争の記憶は薄れつつあります。

けれど、作者はそうではありません。青春期が戦時でした。

人生の輝かしい日々が失われた世代なのです。

声高に戦争の悪をうたっているわけではありませんが、戦争とは、死によってだけではなく、人から人生を奪うものだと作者は静かにうたいます。「グライダー」も、戦時には兵器になります。屈託なく遊ぶ若者に、今日の平和を思いつつ、戦争の影は紛れもありません。

西行祭選者　柳　宣宏

◎問い合わせ
環境経済課　☎内線263

相談の案内［9月］

相談名	相談内容等	とき	ところ	相談窓口・主管課
人権相談	憲法で保障されている人権の侵害に関する相談	16日（木） 13時～16時	福祉センター「さざれ石」 ※法律相談の予約は毎月1日からです。（1日が土・日・祝日の場合は、翌日または翌々日） ※1回30分以内	町民課 ☎（61）4100 内線237
行政相談	行政や特殊法人に対する要望や苦情	9日（木） 13時～16時		
法律相談	相続・離婚・金銭貸借・暴力傷害・債権・債務等、日常生活の中の法律的な相談	9日（木）、16日（木） 13時～16時（予約制）		
消費者生活相談	物品、サービス等の契約に関するトラブル、解約手続き、商品や訪問販売に関する苦情等	月～金　9時30分～16時（ただし祝日は除きます）	平塚市消費生活センター ☎（21）7530※無料駐車場はありません	
		月～金　9時30分～19時 土日祝　9時30分～16時30分（ただし、年末年始及び施設管理上実施できない日を除きます）	かながわ中央消費生活センター ☎045（311）0999	
心配ごと相談	人間関係などの日常生活上のさまざまな悩み、相談	21日（火） 13時～15時30分（予約制）	福祉センター「さざれ石」	社会福祉協議会 ☎（61）9390
電話教育相談	不登校・いじめ等　電話・来所相談 対象…園児・児童・生徒と保護者	毎週月曜日～金曜日（ただし祝日は除きます） 9時～16時30分	大磯町教育研究所　教育相談窓口（町立小磯幼稚園内）☎（60）3670	
こころの健康相談	心の悩みや病気で困っている方やその家族を対象に精神科医が相談を受けます。（引きこもりやアルコール等の相談も含む）	お問い合わせください 13時30分～15時45分（予約制）	平塚保健福祉事務所　☎（32）0130	
認知症相談（老人性痴呆疾患）	認知症の治療や対応の仕方について精神科医が相談を受けます。	お問い合わせください 13時30分～15時45分（予約制）		
児童虐待相談	児童虐待に関する相談	毎週月曜日～金曜日（ただし祝日は除きます） 8時30分～17時15分	大磯町児童虐待相談ホットライン（子育て支援室内）☎（61）6210	
高齢者介護相談	高齢者の介護に関する相談	毎週月曜日～金曜日（ただし祝日は除きます） 8時30分～17時15分	大磯町地域包括支援センター ☎（61）9966	
心の保健相談	心の病気に関する悩みを抱えている本人や家族の相談	毎週水曜日、第1第3土曜日 13時30分～15時（予約制）	障害福祉センター ☎（73）4530	

気象情報 7月　最高気温32.4度　最低気温20.4度　平均気温26.2度　総雨量130.0㎜

広報おおいそ　2010年9月号
大磯町役場発行　政策課編集　〒255-8555 神奈川県中郡大磯町東小磯183番地　☎0463-61-4100　FAX0463-61-1991　http://www.town.oiso.kanagawa.jp/

わが家のアイドル

豊川　道（みち）くん
平成20年1月16日生
慎さん、妙子さんの長男

ウルトラマン好きの２歳の男の子です。３人のおねえちゃんにかわいがられています。

※このコーナーに登場してくれるお子さんを募集しています。
◎問い合わせ　政策課　☎内線 207

大磯のたべごろレシピ Vol.6

オクラとトマトの炒め物

オクラのネバネバは、食物繊維の一種であるペクチン等を成分としていて、おなかの調子を整える効果があります。

材料(4人分)

オクラ	10本
トマト	2個
なす	2本
ベーコン	4～5枚
油	適量
塩・こしょう	適量

写真・レシピ提供
大磯町食生活改善推進団体（ママの会）

作り方

① オクラは、塩でもんで、うぶ毛を取り除く。
② 材料を食べやすい大きさに切る。
③ フライパンでベーコンを焼く。
④ ③にオクラ、なすを加えて炒める。
⑤ オクラに火が通ったらトマトを加え、塩・こしょうで味を調える。

問 スポーツ健康課　☎内線 310

カメラスケッチ

大磯御船祭

① 綺麗に飾られた御船（7/18）

② 神輿をわっしょい（7/18）

撮影者　（広報カメラマン）
① 高田さん　② 上田さん
③ 杉崎さん　④ 太田さん
⑤ 奥野さん

③ 快晴の中多くの人が参加した地曳網（7/19・こゆるぎ海岸）

④ みんなで楽しく泳ごうよ／子ども水泳教室（7/28・照ヶ崎プール）

⑤ 夏の夜空に咲いた花火（7/31・なぎさの祭典）

町の人口と世帯
8月1日現在
人口 32,809（+4）　男 15,999（+6）　女 16,810（−2）
世帯 12,534（+7）　（　）は前月比