



▲上：海水を飲みに来たアオバト 下：新しく完成した展望施設からアオバトを観察する人々〔関連記事は3ページ〕

おもな内容

- プレミアム付商品券を追加販売！……………②
- 元気通信⑥～「アオバト」を町の鳥に！～……………③
- 敬老祝商品券の取扱店募集！！……………③
- 剪定枝と廃食用油の分別回収に協力を！！……………④
- 児童扶養手当・特別児童扶養手当のご案内……………⑥
- 「町長と語り合う集い」参加者を募集！！……………⑧
- 旧吉田茂邸再建基金寄附者一覧⑩……………⑩
- 郷土資料館「元祖海水浴場・大磯」展……………⑬
- 情報コーナー……………⑭
- 大磯のみどころスポット Vol.6……………⑳

プレミアム付商品券

20%プレミアム付

歴史街道「ぶらり大磯」買物券

限定 5,000 冊 追加販売！

大好評につき『歴史街道「ぶらり大磯」買物券』（プレミアム付商品券）を昨年に続き追加販売します。今回はできるだけ多くの町民の方にお届けできるように、往復はがきによる抽選販売とします。みなさん是非お買い求めください。

買物券の内容

▶販売価格 1冊 10,000円

（額面「500円商品券」を24枚で12,000円の買い物ができます。） ※販売数 5,000冊

▶取扱店 町内各店舗（一部取扱わない店舗有）。詳細については、お問い合わせ下さい。なお、取り扱い店舗については、商工会及び町ホームページにて掲載します。

▶注意点 公共料金、馬券などの公営ギャンブル、宝くじ、出資や債務の支払い、証券の購入、商品券やプリペイドカードの購入（ビール券やテレホンカードなど）、切手や官製はがき、交通機関の定期券の購入など商品券で利用できない商品、サービスがあります。

※つり銭は出ません。額面以上でご利用下さい。

※プレミアム付商品券には使用期限があります。期限後は利用できません。現金の払い戻しは出来ません。

購入方法

▶対象者 町内在住の方

▶限度額 一世帯一冊のみ

▶申込方法 往復はがきでの申込み（下記記載例を参考にしてください。）

※返信表、往信裏に記載する世帯主名・住所は、同一かつ大磯町内に限ります。

※世帯単位で一世帯一通（世帯主名でお申込みください。）

※複数申込みされた場合は無効になります。

※往復はがき以外での申込みは無効となります。

※記載不備がある場合は無効となります。また、その他不明な点がある場合は、確認の電話をすることがありますのでご了承ください。

▶往復はがき受付期間 8月20日（金）まで。当日消印有効。

▶抽選（応募者多数の場合） 当選・落選の通知を9月24日（金）までに返信はがきでお知らせします。

▶申込先 〒255-8555 大磯町東小磯 183

大磯町役場 プレミアム付商品券 係

▶引換え購入場所 大磯町役場、国府支所、大磯町商工会
当選はがき（返信はがき）と代金を持参のうえ引換え。

※当選はがきのない方は、購入できません。

購入期間は、当選はがき（返信はがき）に記載します。

◎問い合わせ

・町商工会 ☎(61) 0871

・環境経済課 ☎内線 263



▲商品券の見本

申込み往復はがきの記載例

<p>往信表</p> <p>2558555</p> <p>大磯町役場 プレミアム付商品券 係</p> <p>大磯町東小磯 183</p>	<p>返信裏</p> <p>当落通知に使用しますので記入しないでください。</p>
--	---

返信表、往信裏に記載する世帯主名・住所は、同一かつ大磯町内に限ります。

<p>返信表</p> <p>大磯町○○○</p> <p>応募者（世帯主） 氏名（世帯主）</p>	<p>往信裏</p> <p>郵便番号 住所 世帯主名 電話番号</p>
--	---

返信用表側には必ず〒、住所、氏名を記入して下さい。

おおいそ 元気通信 6

アオバトを町の鳥に!

現在

検討しています

【意見を募集】

大磯港再整備事業の一環で、県指定天然記念物として知られる「アオバト」が集団飛来する照ヶ崎の岩礁」を一望できる展望施設などが完成しました。このことに伴い、現在、町では「アオバト」を町の鳥として制定し、今後も飛来するよう見守っていきたくと考えています。

既に町の鳥は、大磯・国府合併30周年を記念し、昭和59年、「かもめ」を制定していますが、大変美しい鳥である「アオバト」も、町の鳥にしたいというものです。



▲照ヶ崎海岸に飛来するアオバト



〒255-8555 大磯町東小磯183 大磯町役場政策課
☎(61)4100
FAX (61)1991
E-mail: seisaku-t@town.oiso.
kanagawa.jp

「アオバト」とはどんな鳥?



▲アオバト

全長約33cmの中型のハトで、緑色の美しい羽色をしています。頭から胸にかけては黄味が強く、腹部は白っぽい色です。また、雄は、翼の肩の部分がブドウ色をしており、雌との見分けが容易です。

いつ・どこで見られるの?

5月から10月ごろまで、照ヶ崎海岸で見られます。特に、7月から8月にかけてが、1番の見ごろで、日の出から9時頃までが数多く見られる時間帯です。また、午後3時以降にも少数ですが見られます。

どこから来るの?

繁殖地とされている丹沢山塊から来ています。丹沢〜大磯丘陵〜高麗山〜市街地〜照ヶ崎へと、大磯町を縦断して行き来をしています。大磯駅周辺の森は、照ヶ崎を目標して飛来した彼らの羽休めやねぐらに利用されています。

何をしに来るの?

海水を飲み、照ヶ崎海岸に来ます。くぼみに溜まった海水にくちばしを浸けて吸い込むように飲みます。

何羽ぐらいつで来るの?

集団で飛来し、20羽ぐらいの小さい集団もあれば、100羽を超える集団もあります。延べでは1日に3,000羽ほど飛来したこともあります。日本最大級のアオバトの塩分補給飛来地ではないかと言われています。

どこから見ればいいのか?

照ヶ崎海岸東側に、新しく展望施設ができましたので、ぜひ、お越しください。



▲展望施設

敬老祝商品券の 取扱店募集!!



町では、今年9月に77歳、80歳、88歳、99歳、100歳以上の方に敬老祝いとして商品券を贈呈します。

新たに、この商品券の取扱いをしていただける店舗等を募集します。

なお、既に登録済みの店舗等は再登録の必要はありませんが、別途、確認の通知をさせていただきます。

▼登録資格

町内に店舗のある事業者

▼登録申請期間

8月3日(火)〜27日(金)

▼登録方法

所定の登録申請書で申し込み。登録には、会社印・代表者印・振込口座等が必要になります。申請書は、町保険福祉課、国府支所、町商工会で配布しているほか、町ホームページからもダウンロードできます。

▼提出先

保険福祉課または町商工会

◎問い合わせ

保険福祉課 ☎内線302

◎問い合わせ

政策課 ☎内線205

剪定枝と廃食用油の分別回収に協力を!!

～剪定枝と廃食用油を1か月で約50t資源化しました～

皆さんの協力のもと、6月から開始した剪定枝と廃食用油の分別により、1か月で約50tを回収しました。これは、6月の燃せるごみの9.3%にあたり、これを資源化したことによって、燃せるごみの減量につながりました。今後もさらなる分別を徹底し、ごみの減量化・資源化にご協力ください。

なお、分別回収を開始してからいただいた主な問い合わせ内容は下記のとおりです。

〔剪定枝・廃食用油Q&A〕

剪定枝 《剪定枝の収集日に出してください!》

Q 枝のほかに、葉や草なども分別回収するのですか？

A 庭木等の剪定の際に出た刈込み枝を想定しています。日常の掃除などで出た葉や草は、いままでどおり燃せるごみとして出してください。なお、剪定枝の収集日に出していただいた場合は、資源として収集します。

Q 幹の太さが10センチメートル以内でないとだめですか？

A 機械で破碎処理ができなくなりますので、太い枝は10センチメートル程度に割ってください。

Q どれくらいの回収量を見込んでいるのですか？

A おおよそ月30トン程度を見込んでいます。その分が可燃ごみの減量につながります。

Q 木や草の種類によっては、回収できないものがありますか？

A 特にありません。ただしレタスなどの野菜類、果実類、花類は生ごみとして出してください。

Q 枝を束ねるひもはビニールひもでよいですか？

A ビニールひもでかまいません。束ねる太さは30センチメートル以内としてください。



廃食用油 《燃えないごみの収集日に出してください!》

Q 資源ごみとして出せる油とはどのようなものですか？

A サラダ油、オリーブ油及び菜種油など植物性の油です。

Q 植物性の油以外は回収してもらえないのですか？

A ラードなどの動物性の油や、自動車用エンジンオイルなどの工業用油は資源化できませんので、絶対に資源ごみとして出さないでください。

Q 油はどのような容器に入れて出せばよいですか？

A 油の入っていた容器（缶も可）や普通のペットボトルに入れ、ふたをしっかりと閉めて出してください。その際、使用済み油の場合には濾（こ）して不純物を取り除いてください。また、ペットボトルは中が確認できるよう、ラベルはがしにご協力ください。なお、ふたの閉まりの悪い容器の使用は避けてください。

Q どれくらいの回収量を見込んでいるのですか？

A おおよそ月1トン程度を見込んでいます。



お詫びとお願い

葉や草は6月以降、剪定枝と一緒に“資源”として出していただくようお願いしておりましたが、収集回数が少ないため町民の皆様大変不自由をおかけしていることから、これまでどおり燃せるごみの日に収集します。

町民の皆様には、ご迷惑をおかけして申し訳ありませんでした。

※剪定枝の収集日に出していただいた場合には、資源として収集します。

「おおいそ廃棄物減量化等推進員」

をご存知ですか？

「おおいそ廃棄物減量化等推進員」とは、町の廃棄物減量化及び資源化を推進するため、町長が委嘱しているボランティアの皆さんです。

推進員は一般公募により選任された推進指導員9人と、各地区から推薦された地区推進員26人の総勢35人おり、2年の任期でそれぞれ役割分担を持ち活動しています。



【推進指導員とは】

町の関連事業への参加協力、スーパー店頭でのレジ袋削減等啓発活動及び美化活動への協力のほか、日ごろ実践しているごみ減量化・資源化活動を通じて得た知識、経験を踏まえ、町のごみ施策に対する指導や助言をいただいています。さらに、平塚市の市民団体である「平塚市ごみ減量化婦人の会」との交流会や合同街頭啓発などを実施し、ごみ処理広域化に向けた交流を深めています。



▲美化センターフェアで啓発活動を行う推進指導員

【地区推進員とは】

主に地域の身近な課題を町に伝えるとともに、町が行う具体的な分別方法などの情報を、区長と協力して地域に伝える役割を担っていただいています。なお、お住まいの地区推進員の連絡先等は、担当にお問い合わせください。



▲町内スーパーで啓発活動を行う様子

【高麗地区で実施のごみ減量化講習会に参加】

5月30日(日)に、高麗地区で行われた、コンポスターの実践講習会に、坪木推進指導員を講師として派遣しました。講習会当日は、多くの方が自宅で出来る生ごみの減量化と上手に堆肥化するコツの習得に向け、熱心に耳を傾けていました。



▲コンポスターの実践講習会の様子

◎問い合わせ

環境経済課 ☎内線359

モデル事業を実施中

高齢者世帯など

戸別収集を実施

これからの高齢者施策の充実に向けて

町では、6月から来年3月までのモデル事業として、一定の条件に該当する高齢者や障がい者の方がいる家庭で、家族や親族又は近隣の皆さんの協力だけでは指定の集積場所にごみを出すことが困難な家庭に対し、ごみを玄関先まで戸別収集する「高齢者世帯等ごみ出し支援事業」を実施しています。

【その他】

本事業を通じて、ごみ収集事業に関する様々な可能性や課題などの情報を収集し、これからの施策に反映していきたくと考えていますので、ご協力ください。

事業内容

【対象世帯数】

30世帯

今回はモデル事業として、大磯町地域包括支援センターや各介護事業所などの福祉関係機関の協力により、対象となる家庭を選定しています。

【対象となるごみの種類】

- 燃せるごみ
- リサイクルできないプラスチック
- 古紙及び古布



◎問い合わせ

環境経済課 ☎内線359

児童扶養手当・特別児童扶養手当のご案内

● 児童扶養手当の制度案内

児童扶養手当とは、ひとり親家庭の生活の安定を図り、自立を促進するための制度です。今年8月から、法改正に伴い、父子家庭の方も支給対象となりました。

18歳に到達する日以後の最初の3月31日までの間にいる児童を扶養しているひとり親の方、または父(母)に代わって養育している方で、支給条件のいずれかに該当する児童を養育している方が対象となります。

〔支給資格要件〕
 ・ 父母が婚姻を解消した児童
 ・ 父(母)が死亡した児童
 ・ 父(母)が政令に定める程度の障害の状態にある児童
 ・ 父(母)の生死が明かでない児童

・ 父(母)から1年以上遺棄されている児童
 ・ 父(母)が1年以上拘禁されている児童
 ・ 父(母)が婚姻しないで生まれた児童
 ・ 父・母ともに不明である児童

〔支給額〕
 父または母や養育者、同居の扶養義務者の所得により支給額が決定します。(父または母及び

児童が受け取る養育費の8割も所得として取り扱われます。)

また、所得が限度額以上ある場合は、その年度(8月分から翌年7月分まで)は、手当の全部、または一部が支給停止になります。(別表1参照)

支給額は、別表2のとおりとなります。

父子家庭の申請受付開始

○平成22年8月1日前から支給条件に該当する方

平成22年11月30日までに申請すれば、8月分からの手当が支給されます。

平成22年12月1日以降に申請した場合は、申請月の翌月からの手当が支給されます。

現況届の提出

毎年8月は児童扶養手当の現況届提出月となっております。

現在、児童扶養手当の認定を受けている方(支給停止の方も含みます)は、全員現況届の提出が必要です。届出がない場合は支給資格を喪失することがありますのでご注意ください。

● 特別児童扶養手当の制度案内

特別児童扶養手当とは、知的障害または身体障害等の状態(政令で定める程度以上)にある20歳未満の児童について、児童の福祉の増進を図るための制度です。なお、所得制限がありません。

〔支給資格要件〕

知的障害もしくは身体障害(中程度以上)の状態にある児童を監護している父または母、もしくは父(母)に代わってその児童を養育している方が対象となります。

〔支給額〕

・ 重度障害児の場合
 1人につき月額50,750円
 ・ 中度障害者の場合
 1人につき月額33,800円
 また、所得が限度額以上ある場合は、その年度(8月分から翌年7月分まで)は、手当の支給は停止されます。(別表3参照)



別表2 児童扶養手当支給額(月額)

児童数	全額支給	一部支給
1人	41,720円	41,710円～9,850円
2人	46,720円	46,710円～14,850円
3人以上	3人目から児童1人増すごとに、3,000円加算	

別表1 児童扶養手当 平成22年度所得制限限度額

(平成22年8月1日以降)

扶養親族等の数	父(母)または養育者		配偶者 扶養義務者 孤児等の養育者
	全部支給	一部支給	
0人	19万円未満	192万円未満	236万円未満
1人	57万円未満	230万円未満	274万円未満
2人	95万円未満	268万円未満	312万円未満
3人	133万円未満	306万円未満	350万円未満
4人	171万円未満	344万円未満	388万円未満

別表3 特別児童扶養手当 平成22年度所得制限限度額

(平成22年8月1日以降)

扶養親族等の数	請求者	配偶者及び扶養義務者	備考
0人	459.6万円未満	628.7万円未満	以下、本人の場合1人増すごとに38万円、配偶者等は1人増すごとに21.3万円加算。
1人	497.6万円未満	653.6万円未満	
2人	535.6万円未満	674.9万円未満	
3人	573.6万円未満	696.2万円未満	
4人	611.6万円未満	717.5万円未満	

所得状況届の提出

現在、特別児童扶養手当の認定を受けている方(支給停止の方も含みます)は、全員所得状況届の提出が必要となります。

対象者の方には8月上旬までに通知をお送りしています。届出期間(8月11日(水)～9月10日(金)まで)内に必ず手続きしてください。

◎ 問い合わせ
 子育て支援室

☎ 内線305

あなたのからだ チェックしましたか?

9月30日(木)まで

75歳以上の方の 健康診査

75歳以上の方に対する健康診査が6月からすでに始まっています。あなたはもう受診しましたか。
生活習慣病などの原因となるメタボリックシンドロームの早期発見をするために、この機会にぜひ受診しましょう。

受診を希望する方は、町スポーツ健康課までご連絡ください。

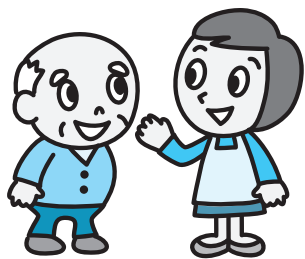

◎問い合わせ

スポーツ健康課

☎内線319

後期高齢者医療制度保険証

「後期高齢者医療制度保険証」は、毎年8月に前年の所得に基づいて負担割合を再判定します。負担割合が変更になった方にのみ、7月中に新しい保険証を送付していますので、記載内容を確認してください。

なお、負担割合に変更がない方は、新しい保険者証は郵送されません。現在お持ちの保険証を引き続きご使用ください。

負担割合が変更になった方は8月1日以降、今までお使いいただいた保険証を同封の返信用封筒で返却してください。



国民健康保険高齢受給者証

70歳以上の国民健康保険加入者に交付される「高齢受給者証」は、毎年8月に更新し、前年の所得に応じて、負担割合を判定しています。

「高齢受給者証」は該当する全ての方に、7月中に新しい受給者証を送付していますので、記載内容を確認してください。

なお、変更前の古い受給者証は、8月1日以降に役場、または国府支所へご返却いただくか、個人情報にご注意の上、ご自身で破棄をお願いします。

高齢者の 医療証を更新

◎問い合わせ
保険福祉課
☎内線247・275

こんにちはは保健師です

水分不足注意報

夏はとて汗をかき、のども渴きます。けれども、体重制限やダイエットなどで、水分を取らずにいると大変なことになります。

からだの約60%は水分でできています。人間本来の機能やパフォーマンスを発揮するには水分補給が欠かせません。

▼水分が不足するとどうなるの？

体内の水分が極端に低下すると、血液循環が悪くなり、パフォーマンスの低下どころか集中力の低下、またそれによる不注意で怪我也発生したりします。

また、血液がドロドロになるので心臓へ負担が大きくなり筋肉の収縮機能の低下、熱疲労、更には熱射病になって命を失うこともあります。

▼いつも水分をとらないといけ ないの？

ヒトは、日常生活において呼吸、汗、便などで約2〜2.5ℓの水分を排出しています。

さらに運動を行ったり、暑い夏などは、汗が出て、より水分を失うこととなります。

この時、水分補給を怠ると体が水分不足になり、色々な障害があらわれ、ついには脱水症状に陥ります。

▼いつ、どのくらいの水分をとればいいのか？

のどが渴いたと感じた時点で、身体はすでに脱水状態です。朝、目覚めたとき、運動する20分以上前など、積極的に水分を取りましょう。

通常1日3回の食事には、0.8〜1ℓの水分が含まれるので、残りの1〜1.5ℓは、汁物やお茶などから、こまめに取りましょう。冷た過ぎるもの、味の濃すぎるものなどには注意が必要ですよ。

▼体内の水分不足(脱水症状)と症状

- ・喉の渇き
- ・めまい
- ・イライラする
- ・筋肉の硬直、ケイレン
- ・頭痛
- ・気分が悪くなる、吐き気
- ・体がだるく感じる、無気力感

◎問い合わせ スポーツ健康課
吉田 ☎内線310

「町長と語り合う集い」参加者を募集!!

町では、「町長と語り合う集い」の参加者を募集しますので、ふるってお申し込みください。

募集の内容

◎対象者及び開催日

- ①神明町在住の方
8月19日(木) 午後7時～
- ②国府新宿在住の方
8月23日(月) 午後7時～

◎申込方法

電話、郵送又はファックスなどにより、郵便番号、住所、氏名、電話番号をお伝え下さい。(先着順)

◎申し込み先

〒225-8655
大磯町東小磯183
大磯町役場政策課
☎内線206
FAX(61) 1991

◎開催場所

役場3階公室

◎募集人数

各回10人



▲高麗地区在住の方と語り合う様子

人権擁護委員を委嘱

7月1日付けで次の4人の方が人権擁護委員に委嘱されました。人権擁護委員は、基本的人権の擁護、自由人権思想の普及・高揚などのため、日々活動に努めています。

▼再任

- 織戸 貴子
- 細谷 美智子
- 小嶋 正夫

▼新任

- 曾根 伸子



曾根 伸子さん
(新任)

児玉氏に感謝状

3期9年に渡り本町の人権擁護活動にご尽力いただき、6月30日をもって退任された児玉佐妥子氏へ法務大臣より感謝状が贈られました。



児玉 佐妥子さん

◎問い合わせ

町民課 ☎内線237

社会教育委員を委嘱

教育委員会では、次の11人の方を社会教育委員として委嘱しました。

▼大磯町社会教育委員 (順不同敬称略)

- 廣瀬 利郎 ○川村 五子 ○熊澤 久
- 櫻田 憲一 ○須藤 茂 ○杉山 典子
- 宮代 義貞 ○熊田 美江子 ○吉村 英夫
- 山本 圭子 ○二宮 加寿子

社会教育委員は、社会教育法に基づき、社会教育を推進するための意見や助言、また必要な調査研究をします。任期は、平成22年6月1日から平成24年5月31日までです。

◎問い合わせ

生涯学習課 ☎内線323

図書館協議会委員を委嘱

教育委員会では、次の6人の方を図書館協議会委員として委嘱しました。

▼大磯町立図書館協議会委員 (順不同敬称略)

- 黒川 鐘信 ○石川 旺 ○平野 由里子
- 板川 実 ○中野 泉 ○鈴木 敦子

図書館協議会は、図書館法に基づき、図書館の運営や図書館奉仕について意見を述べる機関とされています。任期は、平成22年6月1日から平成24年5月31日までです。

◎問い合わせ

図書館 ☎(61) 3002

交通指導員を募集

交通指導員とは

- ・町・警察・学校・交通安全関係団体等と緊密な連絡をとり、地域住民への道路交通指導や交通安全思想の普及・高揚のため、次のような活動をします。
- ・交通安全運動期間中の街頭指導
- ・学童登校時の交通安全指導
- ・自転車の安全な乗り方に関する啓発指導
- ・各種交通安全教室の指導
- ・地域のイベントにおける交通安全指導

▼募集要件 概ね65歳までの方で交通問題に理解と関心が高く、健康で活発な活動ができる方。(男女は問いません)

▼募集人員 若干人

▼任期 3年(再任は妨げない)

▼その他 制服、制帽等の支給や若干の報酬等があります。

◎問い合わせ・申し込み

大磯地区交通安全協会
☎(73) 13550

避難所・救護所運営訓練を実施します

国府小学校を、指定避難所として指定されている地区を対象に、避難所開設訓練、救護所運営訓練を実施します。

▼とき 8月22日(日)
午前8時45分〜正午

▼ところ 国府小学校

▼対象地区 月京、馬場、中丸、国府新宿

▼避難所開設訓練

災害発生時の避難所の開設から運営までを実際の流れに沿って訓練を行います。

の搬送訓練、トリアージ訓練、応急手当訓練等を行います。

・主な訓練内容：応急危険度判定訓練、居住スペース設置訓練、避難者受入訓練、給水訓練、炊出し、配給訓練、仮設トイレ設置訓練

国府小学校が指定避難所に指定されている地区以外にお住まいの方も訓練に参加できますので、ぜひご来場ください。

▼救護所運営訓練

救護所を設置して、負傷者

◎問い合わせ

危機管理対策室 ☎内線244

津波対策訓練 災害時要援護者支援訓練を実施しました

6月19日(土)に大磯港付近の防潮堤の門扉を閉鎖する津波対策訓練を実施しました。当日は、近隣住民、町職員、消防署員、大磯警察署員等、総勢約100人が参加し、近隣住民の方も実際に門扉の開閉操作を行い、真剣に訓練に取り組みました。

また、6月20日(日)には、馬場地区をモデルに自治会、自主防災組織、民生・児童委員、ゆめクラブ馬場、青年会、町職員等、約110人が参加して、初めての災害時要援護者支援訓練を実施しました。

者や障害のある方を町内会単位で安否確認をしました。今後は各地域へも災害時要援護者の方への支援体制を整えてまいりますので、ご協力をお願いします。町では町民の一人ひとりの防災

意識の向上と地域防災体制の確立を目指してまいりますので防災訓練へのご参加をお願いします。



▲津波対策訓練
(6/19 大磯港付近防潮堤門扉)



▲災害時要援護者支援訓練
(6/20 馬場公園)

◎問い合わせ

危機管理対策室 ☎内線244



町税の納付は 口座振替で!

便利な

町税を納付する方法として、納付書を取扱金融機関へ持参して町税を納付する方法と、口座振替により預貯金口座から自動的に町税を納める方法があります。口座振替は、金融機関へ出向かなくても町税を納付でき、かつ、納付し忘れることもないため、便利で安心な制度です。

現在、納付書で町税を納めている方で、口座振替をご希望される方は、通帳・通帳届出印、納税通知書をお持ちになり、町内の金融機関各店舗に備えている「大磯町町税等口座振替依頼書」に必要事項をご記入の上、金融機関窓口にてお申し込みください。

詳細につきましては、収納対策室までお問い合わせください。

◎問い合わせ 収納対策室 ☎内線 264

光化学スモッグにご注意ください

光化学スモッグって何？

光化学スモッグとは、自動車の排ガスや工場のばい煙に含まれる有害物質が、太陽の強い紫外線を受けることにより、オゾンなどの「光化学オキシダント」と呼ばれる物質が生まれ、空に白くモヤがかかったような状態になることをいいます。風が弱く、日差しが強い日は、光化学スモッグが発生しやすくなります。

被害を受けると

次のような症状がでます。
○眼科系の症状（目がチカチカする）

蜂の駆除はお早めに

夏になると、家の軒下や庭木に蜂の巣を見かけることがあります。

巣が小さいうちは比較的容易に駆除できますが、防護服を着用したほうがより安全に作業ができます。

【蜂防護服貸出制度】

町では、安全に駆除ができるよう蜂防護服の貸出しを行っています。

ご希望の方は役場1階町民課すぐやる室にご連絡ください。

る、目が痛い、涙が出る）

○呼吸器系の症状（のどが痛い、せきが出る、息苦しい）

○頭痛・吐き気

注意報が発令されたら

光化学スモッグ注意報が発令された時は、町防災行政無線で注意を呼びかけますので屋外での激しい運動はやめ、屋内活動に切り替えましょう。

情報サービスの利用

県環境科学センターでは、光化学スモッグに関するテレホンサービスやインターネットでの情報提供を行っています。

【蜂駆除費補助制度】

町では、スズメバチの駆除を専門の業者に依頼した場合、駆除にかかった費用の5割（限度額1万円）に相当する額を補助する制度がありますのでご利用ください。

○申請に必要なもの

- ・ 印鑑
- ・ 駆除業者の領収書
- ・ 駆除前と駆除後の写真
- ・ 金融機関の振込先がわかる物

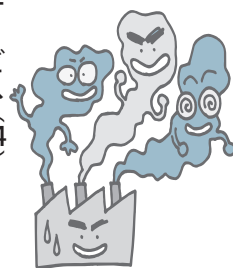

○電話サービス(24) 3322
携帯電話アドレス
<http://www.k-erc.pref.kanagawa.jp/>

○パソコンアドレス
<http://www.k-erc.pref.kanagawa.jp/haturei/>

※光化学スモッグによる被害が発生した場合には環境経済課へ連絡をしてください。

○問い合わせ

環境経済課 内線359

スズメバチには近づかないで

スズメバチは攻撃的な性格を持つ大変危険なハチです。スズメバチを頻繁に見かけたら、近くに巣があるかもしれないので注意してください。

○申請場所・問い合わせ

環境経済課 内線359
すぐやる室 内線266



7 磯の文化財

〔神奈川県指定重要文化財〕

西山磯の七夕行事

西小磯東地区、西地区に伝わる七夕行事です。江戸時代元禄年間には七夕宿の記録があったと伝えられています。しかし、昭和40年ごろから子どもの数が減少し、両地区ともに行事の継続が困難となり、中断を余儀なくされましたが、昭和50年代初頭には両地区ともに復活しています。現在は西小磯東地区の七夕保存会、西地区では子ども育成会により行事が守り続けられています。平成20(2008)年には県指定無形民俗文化財に指定されました。

現在西小磯東地区では8月6日・7日に、西小磯西地区では8月7日に近い土・日曜日に行われます。

行事の初日は、子どもたちが竹飾りを担いで地区内の道祖神などを巡ってお祓いをします。

西小磯東地区では午後1時頃から、西小磯西地区では午前8時頃から各地区の老人憩の家を拠点としてスタートします。西小磯西地区にはお面をかぶって各家を踊りながら訪問する行事があります。その後、竹飾りや神輿を作ります。

西小磯東地区では午後7時頃

から竹御輿を担いで廻り、翌日は、午前6時30分頃から竹神輿を沖へ流します。

竹飾りや竹神輿でお祓いするときの唱え言は修験者の経文だとも言われます。子どもたちの元気なお祓いによって豊作や豊漁が願い続けられます。



▲西小磯の七夕行事の様子（昨年）



○問い合わせ
生涯学習課 内線329

大磯の賢人 吉田 茂

待命の身へ

昭和7年5月15日、海軍青年将校らによるテロにより、満州国承認に消極的であった犬養毅首相が射殺されます。いわゆる五・一五事件です。後継として海軍大将の斎藤實が首相となり、挙国一致内閣を組織しました。

外務大臣に就任した内田康哉は第二次西園寺公望内閣・原敬内閣・高橋是清内閣・加藤友三郎内閣において外相を歴任した外交界の長老で、満州国承認について「国を焦土にしてもこの主張を徹することに於ては一步も譲らない決心」と議会で演説し、内田外交は「焦土外交」と評されました。

イタリアで幾度となく請願し続けていた吉田の帰朝は内田外相により許可され、同年8月帰国の途に就きます。

吉田はかねてより日本の満州国承認及び国際連盟脱退に反対し、日本の国際的孤立を懸念しており、帰国直後から説得工作に奔走します。元老・西園寺公望の秘書である原田熊雄に接見し、急いで満州国を承認する必要はなく、中国の宗主権を認めてもよいのではないかと（原田熊雄『西園寺公と政局』）、と主張しますが、リットン報告書（満州事変を受け、国際連盟により派遣されたリットン調査団による満州国調査報告

書）の公表前の同年9月15日、日満議定書が調印され、日本は正式に満州国を承認したのです。

実はこれより前、内田外相は吉田に駐米大使のポストを用意し、「出澳勝次」君の後を承けて、ワシントンに行かぬか（『回想十年』第四巻）とまで言うてくれました。しかし、吉田は「外交上の根本方針の違う大臣の下では、所詮十分な働きはできない」（同）と、この申し出をきっぱりと断ります。

満州国承認、そして国際連盟脱退を推進し、焦土外交を主張する内田外相の下で働くことは吉田のプライドが許さなかつたのでしよう。こうして吉田は「待命」の身となりました。

内田外相は、文字通り焦土と化した13年後の日本を見ることなく、昭和11年にこの世を去っています



▲昭和7年、親任式を終えた斎藤内閣閣僚（写真／斎藤實記念館所蔵）

◎問い合わせ 郷土資料館 学芸員

曾根田 ☎(61) 4700

旧吉田茂邸再建基金寄附者一覧(11) (57件:5月12日～6月8日)

6月8日現在、総額 43,110,754 円の寄附をいただきました。ご協力ありがとうございました。

(寄附受付順、敬称略)

氏名 (名称)	住所 (所在地)	寄附金額	氏名 (名称)	住所 (所在地)	寄附金額
桐原 憲一郎	相模原市	¥3,000	大磯建設協会 株式会社大磯衛生社	大磯町	※※※※※
青木 實	平塚市	¥10,000	大磯建設協会 清水管工株式会社	大磯町	※※※※※
匿名	※※※※※	¥30,000	大磯建設協会 東旺工業株式会社大磯営業所	大磯町	※※※※※
匿名	※※※※※	¥50,000	大磯建設協会 扶桑建設株式会社大磯営業所	大磯町	※※※※※
大磯町茶道協会	大磯町	¥20,000	大磯建設協会 明和工業株式会社大磯営業所	大磯町	※※※※※
井上 浩吉	大磯町	¥300,000	大磯建設協会 有限会社柳田土建	大磯町	※※※※※
匿名	※※※※※	¥10,000	大磯建設協会 有限会社岩田土木管工	大磯町	※※※※※
匿名	※※※※※	¥10,000	大磯建設協会 有限会社熊沢建材	大磯町	※※※※※
(社)大磯町観光協会 理事 宮代 芳夫	大磯町	¥10,000	大磯建設協会 有限会社蒔田建設	大磯町	※※※※※
匿名	※※※※※	¥10,000	大磯建設協会 有限会社神田組	大磯町	※※※※※
(社)大磯町観光協会 理事 大倉 祥子	大磯町	¥10,000	大磯建設協会 有限会社中越工務店	大磯町	※※※※※
(社)大磯町観光協会 理事 柳田 直継	大磯町	¥10,000	大磯建設協会 有限会社長岡建設	大磯町	※※※※※
薦野 秀夫	大磯町	¥3,000	大磯町建設協会 有限会社鈴木組	大磯町	※※※※※
杉本 利徳	大磯町	※※※※※	大磯建設協会 株式会社エス・ケイ・ディ大磯営業所	平塚市	※※※※※
大森 栄子	秦野市	※※※※※	柳田 保幸	大磯町	¥10,000
植田 光子	長崎県長崎市	¥10,000	株式会社小川工務店 代表取締役 小川 智通	箱根町	¥30,000
真壁 兼太郎	大磯町	¥100,000	匿名	※※※※※	¥1,000
大磯町ユニカール春季プレ大会参加者有志	大磯町	¥1,786	匿名	※※※※※	¥5,000
匿名	大磯町	¥30,000	佐々木 道他	相模原市	¥10,000
国府石油株式会社	大磯町	¥50,000	小嶋 健生	※※※※※	※※※※※
大磯建設協会	大磯町	¥10,000			

※上記のほか、16名の方から 149,000 円のご寄附をいただいております

◎問い合わせ 都市計画課 ☎内線 243

磯っ子レポート

NO.75

美化キャンペーン

美化キャンペーンに参加しました。私は海岸のテトラポット付近を中心にやりました。そのあたりにも結構ゴミがありましたが大変でしたが、朝の海は気持ち良かったです。

(飛田卯雪)



▲朝の海岸でゴミ拾い

体育祭

6月5日に国府中学校で体育祭がありました。

今年では中学校最後の体育祭だったので、とても思い出に残る体育祭でした。

私は全校生徒による「ソーラン節」が一番好きです。

なぜならソーラン節は、全校生徒でできる種目を、ずっと前の先輩方がつくってくれて、それがずっと伝統になっているからです。

私もおどっていて楽しいし、見ている観客の人にも楽しんでいただけたらいいなと思っただけです。



▲国府中学校の体育祭

中学校の体育祭は生徒たちでつくりあげていく行事です。これからも、伝統と新しいことを取り入れながら国中の体育祭をつくらせてほしいです。

(内海七夕美)

大磯梅雨入り

近ごろ、雨が降る日が多くなりました。

ソメイヨシノなども新緑の葉を色づけ、すっかり夏らしい印象ですが、6月に入ってから太陽が顔を出さなくなり、厚い雲が空をおおいつくしてしまいました。そして、いつの間にか雨

の雪がぼつぼつ空から降ってきます。



▲梅雨を知らせるアジサイ

私は朝、学校に行く時、厚い雲におおわれた空を見て、かさを持って行くのが悩みます。

天気がとても不安定なので、お出かけをする時は空とにらめっこして、おられたみさがさを持って出かけると、いつ雨が降ってきてても安心です。

また、私は、こんな天気が続く時は、読書をしたりして過ごしたいと思います。

(内海帆奈美)

新たに一人のこども記者が加わりました!



高橋 愛実さん

「私も読んでくださる方も楽しめるように体験したことなどいっぱい書きたいです。」

(次の子育て支援総合センター、プールの記事を作成)

横溝千鶴子記念 子育て支援総合センター

1才の妹と母の付きそいで「横溝千鶴子記念子育て支援総合センター」に行きました。

その庭は日当たりがよく、花がさいていますがすがすがしい気分になり、潮の香りがしたような気がしました。

地面は芝生なので転んでも痛くなさそうです。

室内では12時から13時まで食事をとることができ、小さい子向けの歌がながれていて妹も楽しそうに遊んでいたのうれしです。

小さい子と出かけると色々な発見がありますよ。

(高橋愛実)

プールが始まりました

国府小学校では6年生の水泳の授業が6月16日から始まります。

以前は生沢プール、昨年はロングビーチ、今年は照ヶ崎プールと変わってびっくりです。

水泳の授業が始まるということは夏に近づいているということなので、自然の中で夏を探してみたいと思います。

(高橋愛実)

◎問い合わせ

政策課 ☎内線207

職員人事異動

	新	氏名	旧
6月1日付	<主任主事級> 教育委員会子ども育成課子育て支援室 横溝千鶴子記念子育て支援総合センター主任主事(任期付)	松竹 理栄	新採用
7月1日付	<主査級> 教育委員会子ども育成課子育て支援室国府保育園上級主任保育士	小島 洋子	教育委員会子ども育成課子育て支援室主査
	<主事補級> 保険福祉課主事補(任期付)	原田 恵子	新採用
	教育委員会子ども育成課子育て支援室主事補(任期付短時間勤務)	田中 紗弥香	新採用
	教育委員会生涯学習課図書館主事補(任期付短時間勤務)	山 文	新採用
	教育委員会生涯学習課図書館主事補(任期付短時間勤務)	田邊 正彦	新採用

◎問い合わせ 総務課 ☎内線211

図書館の休館日

8月/2、5、9、16、23、30日

郷土資料館の休館日

8月/1、2、9、16、23、30日

図書館情報

◎図書館に関する問い合わせ
申込み ☎(61)3002

図書館年報速報

平成21年度の図書館利用統計がまとまりましたので、その概要をお知らせします。前年度に引き続き、多くの利用がありました。

貸出数は、19万548点で前年度に比べて、1万点以上増えています。予約やリクエストの件数も、1万8,239件と約2,800件増加しました。

「貸出の多い本 ベスト3」

(全館で集計)

▼一般書

- 1 湊 かなえ『告白』
- 2 天童 荒太『悼む人』
- 3 東野 圭吾『ガリレオの苦悩』

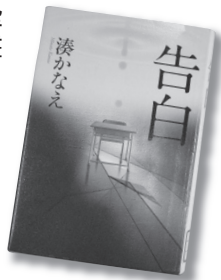

▲映画化された湊かなえ著『告白』

▼児童書

- 1〜3位とも、
ウォルター・ウィック
『ミッケ!』(2〜4巻)

「町民一人あたりの…」

貸出点数

5.8点

資料購入費

317円

来館回数

5.1回

詳細は、大磯町立図書館年報として、8月末に発行する予定です。

今年も、より多くの皆さんの利用をお待ちしています。

刊行物案内

大磯町史ダイジェスト版

『大磯町史』の別編として刊行したダイジェスト版は、カラー写真や図を用いて、おおいその歴史をわかりやすくまとめたものです。出典付の歴史年表もオススメです。

▼定価 1,500円

▼販売場所 図書館、郷土資料館、役場町民課、国府支所、書店組合加盟の町内書店にて、お求めください。



▲「大磯町史」11ダイジェスト版

大会議室で自習ができます

図書館では、夏休みの開館時間中、2階大会議室を学習室として開放しています。詳しい開放日は、「学習室カレンダー」をご覧ください。

郷土資料館情報

◎郷土資料館に関する問い合わせ
申込み ☎(61)4700

「元祖海水浴場・大磯」展

夏季企画展「元祖海水浴場・大磯」
—東京中のしゃれた奴らがやってきた!—開催中です。

ピックアップ資料!

★明治時代の水着復元

★歌舞伎と大磯の深い関係

★展示室に現れた明治時代の海水茶屋

★明治の仏人風刺画家ジョルジュ・ビゴの描いた海水浴

★絵画・写真に見る大磯海水浴場等々

大磯は、歴史的に海水浴リゾート地として名を馳せ、明治の著名人が別荘を建て発展した経緯があります。この史実がいつそう意義深くなる展示として、大磯の海水浴をフィーチャーしています。

大磯が発展するきっかけとなった海水浴について、夏本番の今こそ資料館に学びに来てみませんか?

▼とき 9月5日(日)まで

▼時間 午前9時〜午後5時

▼ところ 郷土資料館 企画展示室

▼入場料 無料



▲明治後期の海水浴着・復元 (東京家政大学服飾美術学科制作)

音声ガイド配信サービス

資料館のウェブサイトに「大磯町郷土資料館ノート」に当企画展の音声ガイドが新たに加わりました。

◎「視覚障害のある方向け」

◎「英語」

パソコンアドレス＝

<http://sen.neteasyweb.jp/>

member.oisomuseum/

からアクセスしてください。あらかじめ携帯音楽プレーヤーにダウンロードしてから来館いただくか、受付でも機器を貸し出しています。

←あなたも明治の水着美人に!
シマシマ水着の顔出し看板が歓迎します。



OISO チャレンジフェスティバル 2010参加募集!



▲昨年の様子

OISO チャレンジフェスティバルに参加する団体を募集します。各種スポーツ・運動教室やチャレンジ種目、メインステージでの演技などに協力できる団体とします。

また、協賛していただける企業等も併せて募集します。お申し込みは8月16日(月)までにご連絡ください。

▶開催日 10月3日(日)

問・申 スポーツ健康課

☎内線 324

脱メタボ! 筋力トレーニング 教室 (秋コース)

筋力トレーニングと有酸素運動を組み合わせた効果的な運動の仕方と、食事のとり方を身につけ、脱メタボ!をめざしましょう。

▶とき 9月21日、28日、10月12日、19日、26日 いずれも火曜日 13:30～15:30

▶ところ 国府支所

▶対象 70歳未満で筋力トレーニングが可能な方

▶定員 15人

▶参加費 無料

▶持物 飲み物、タオル

▶服装 運動ができる服装

▶申込締切 9月14日(火)まで(定員になり次第締切ります)

問・申 スポーツ健康課

☎内線 310

ファミリーグラウンドゴルフ ファイナル大会

▶とき 9月5日(日)

▶受付 8:30～8:50

▶開会式 9:00～

※雨天時は9月12日(日)に順延

▶ところ 県立大磯城山公園 ふれあいの広場

▶競技種目

①ファミリーの部(小学生以上家族2人で1組)

②男子個人の部(中学生以上)

③女子個人の部(中学生以上)

④小学生の部

▶参加資格 町内在住・在勤・在学の方

▶申込締切 8月2日(月)から8月20日(金)まで

問・申 スポーツ健康課

☎内線 324

スポーツ大会の結果

第1回春季町民フットサル大会

6月6日(日)、国府小学校体育館、6チーム参加にて実施。

優勝 ラブ スポーツ

準優勝 カムチャッカ

第3位 男宿

問 町体育協会サッカー部

加藤宅 ☎(61) 3643

第5回町民キッズサーフィン チャレンジ大会

6月13日(日)、大磯海水浴場、小学生24人参加にて実施。

優勝:代田 大貴(6年)

第2位:大田原海優(5年)

第3位:奈良 航希(5年)

第4位:仲田 雄大(4年)

問 町体育協会サーフィン部

田原宅 ☎(61) 7940

第22回町民バレーボール大会

6月20日(日)、国府小学校体育館、7チーム参加にて実施。

優勝 OISO.V

準優勝 はまなす

第3位 Team RISE

問 町体育協会バレーボール部

佐藤宅 ☎(73) 1213

第64回春季町長杯争奪野球大会

4月4日(日)から6月6日(日)、運動公園野球場、24チーム参加にて実施。

優勝 エンジェルス

準優勝 VAG

第3位 山王倶楽部

問 町体育協会野球部

事務局 和田宅

☎(61) 2488



第2回世界形選手権大会で金メダル

濱名 智男さん(国府本郷)
講道館護身術で2年連続!!

5月25日(火)・26日(水)にハンガリー・ブタペストで行われた標記大会(28か国132組参加)の講道館護身術で前回大会に続き、濱名・山崎組が金メダルを獲得しました。

問 スポーツ健康課 ☎内線 324



▲講道館護身術 表彰式
(右から3人目が濱名さん)

離乳食づくり教室

離乳食の進め方や作り方でお悩みのお母さん、お父さん。気楽に、楽しく離乳食をつくりましょう。

▶**とき** スタートコース:8月5日(木)、10月7日(木)
ステップアップコース:9月2日(木)、11月11日(木)
いずれも 13:15～15:00
(保育あり)

▶**ところ** 保健センター 1階保健指導室

▶**対象** 4～12か月児の保護者、妊娠中の方

▶**定員** 各回 15人

▶**持物** エプロン(ステップアップコースのみ)、筆記用具

▶**申込締切** 各開催日の2日前まで。定員になり次第締切ります。

問・申 スポーツ健康課

☎内線 310

小松製作所運動施設のご案内

小松製作所運動施設を開放しています。健康な身体づくりにスポーツをしてみませんか。

▶**利用日** 毎月第3日曜日
9:00～17:00

▶**利用場所** グラウンド、テニスコート

▶**利用種目** 少年野球、少年サッカー、ソフトボール、テニス

▶**対象** 町在住、在勤、在学の方

▶**利用料** 無料

▶**申込方法** 利用には登録手続きと利用申込が必要となりますのでスポーツ健康課まで申込みをして下さい。

問・申 スポーツ健康課

☎内線 324

成人式実行委員募集

自分たちの成人式を企画、運営しませんか。



▲昨年の実行委員会の様子

▶**対象** 平成23年1月に成人式を迎える方(平成2年4月2日～平成3年4月1日生まれの方)

▶**会議予定** 月1回程度(委員の皆さんの都合で調整します。)

問・申 生涯学習課 ☎内線 323

ハイキング参加者募集 東の池の蓮の花をみる

早朝の蓮の開花を聞き、木々に囲まれた緑豊かな環境と相模湾を遠望できる森を散策しませんか。

▶**とき・集合場所** 8月7日(土)
7:00 六所神社集合(小雨決行)

▶**コース** 六所神社～粕谷街道～国府支所～東昌寺～東の池(蓮の花観賞)～塔の下橋～寺坂無線塔～万台こゆるぎの森(散策)～マリア道～大磯城山公園～解散
約3.5km 約2時間30分

▶**定員** 50人(当日先着順)

▶**参加費** 500円(保険代、資料代含む)

問 大磯ガイドボランティア協会
(はまひるがお内)

☎080(3429)2145

(月曜～土曜日 9:00～17:00)

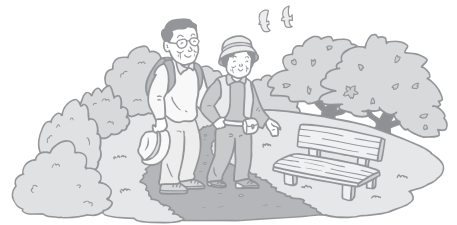

「おおいそ学び塾」団体募集

10月1日開催予定の『おおいそ学び塾(地域活動入門講座)』で、あなたの団体を紹介しませんか。詳細は下記まで問い合わせください。

▶**活動内容** 福祉、NPO・協働、女性、家族、まちづくり、国際、災害・防災、青少年・教育、健康などのテーマで活動している団体。

▶**申し込み期間** 9月10日(金)まで

問・申 生涯学習課 ☎内線 323

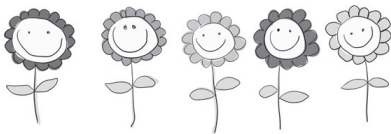

「おおいそ美術展」作品募集

第57回おおいそ文化祭と同時間開催する「おおいそ美術展」に出展しませんか。たくさんのご応募をお待ちしています。

▶**とき** 10月23日(土)、24日(日) 9:00～16:00

▶**ところ** 郷土資料館研修室

▶**募集作品** 絵画(仮縁装20号まで)、書、造形、写真(全紙まで)など

▶**募集点数** 1人1点

▶**対象** 町内在住在学在勤の個人

▶**申込期間** 9月17日(金)まで

問・申 生涯学習課 ☎内線 323



▲昨年の「おおいそ美術展」

◎問い合わせ 政策課 ☎内線 205

なお、利用にあたっては、受付窓口などで大磯町民であることを申し出て下さい。また、その他、利用における手続きなどにつきましては各施設でご確認ください。

- ・二宮町ラディアアンテナテニスコート (二宮12222-2)
- ・袖ヶ浦プール(二宮92)
- ・町営山西プール(山西2033-1)
- ・二宮町温水プール(中里308)

二宮町施設を
割引利用が出来ます

近隣市町で進めている広域連携の取り組みの一つとして、7月21日(水)から、二宮町のプールなどの施設が二宮町民と同じ料金で利用できるようになりました。

利用できる二宮町の施設は次のとおりです。

**星槎大学市民講座
「旧吉田茂邸再建基金募金協力事業」**

食の安全・安心について学んでみませんか。

- ▶とき 8月18日(水)
13:30～15:30
- ▶講師 星槎大学 久野 勝治氏
- ▶参加費 800円
- 問・申 星槎湘南大磯キャンパス
☎(71)6047

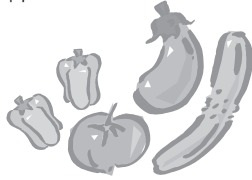

**科学塾参加者募集
「旧吉田茂邸再建基金募金協力事業」**

科学の楽しさを体験して学んでみませんか。

- ▶とき 8月8日(日)
10:00～12:00、13:00～15:00
- ①とんぼ玉 ～世界で1つだけのとんぼ玉を作ってみよう～
- ②花火 ～どうして火花が出るのか実際に作ってみよう～
- ③レプリカ ～自分の指の模型を作ってみよう～
- ④大気圧 ～大気圧の不思議！ボウリングボールを浮かせてみよう～
- ▶対象 小学生以上(低学年は保護者同伴)
- ▶参加費 300円
- 問・申 星槎湘南大磯キャンパス
☎(71)6047



福祉ショップ研修会参加者募集

大磯福祉ショップでは、「障がいのある人との関わり方」をテーマに研修会を開催します。

- ▶とき 9月5日(日) 13:30～15:30(受付13:00～)
- ▶ところ 保健センター2階 研修室
- ▶講師 諏訪 利明氏
(海老名市立わかば学園園長)
- ▶対象者 町内在住、在勤の方
- ▶参加費 無料
- ▶定員 100人(先着順)
- ▶申込方法 氏名、住所、連絡先をFAXまたはE-mailにて
- 問・申 かたつむりの家(朝倉・末村)
☎(70)1771 FAX(70)1772
E-mail: suemura@oiso-fukushikai.jp

**発達障害理解セミナー
「コミュニケーションにおける環境調整」**

- 環境調整の視点から発達を考えよう。
- ▶とき 8月29日(日)
13:30～16:30
- ▶ところ 星槎湘南大磯キャンパス
- ▶講師 里見 恵子氏
- ▶参加費 1000円
- 問・申 星槎湘南大磯キャンパス
☎(71)6047

**星槎プロジェクトキャンプ
参加者募集**

- 身近な自然の中で思いっきり遊ぼう！
- ▶とき 8月27日(金)～29日(日)
- ▶対象 小学生3年生～中学1年生
- ▶参加費 12,000円
- 問・申 星槎湘南大磯キャンパス
☎(71)6047

**消費者教育啓発講座
～市販のプリン・ゼリーとの違いを学ぼう～**

親子で学ぶおやつ教室で、手作りおやつ(プリン・ゼリー)を作ってみませんか。

- ▶とき 8月19日(木) 10:00～12:00
- ▶ところ 保健センター1階 保健指導室
- ▶講師 岩澤 禮子氏(消費生活専門相談員)
- ▶参加費 無料
- ▶定員 4歳～小学生の親子15組
- 問・申 大磯消費者の会
小野宅 ☎(61)1856



**消費生活講演会
～食の未来を考える～**

近代農業と種子の問題について講演会を開催します。

- ▶とき 8月23日(月)
13:30～15:30
- ▶ところ 保健センター2階研修室
- ▶講師 安田 節子氏(食政策センター・ビジョン21)
- ▶参加費 無料
- ▶定員 先着50人
- 問 町民課 ☎内線237

消防情報ダイヤル ☎(61)5151

消防車の出動情報、休日当番医情報は、こちらで確認をしてください。通常は、防災情報(内容は毎月変わります。)が聞けます。 問 消防署 ☎(61)0911

防災行政無線ダイヤル ☎(62)1122

防災行政無線で放送した内容を電話で確認できます。

問 危機管理対策室 ☎内線241

無料相談 ご利用下さい!!
経営情報センター
中南信用金庫
http://www.chunan-shinkin.co.jp

顧問弁護士・税理士による 業務のご案内 中小企業診断士による

- 法律相談 (毎月第2木曜日:予約制)
- 経営相談・企業診断
- 税務相談 (毎月第2・4水曜日:予約制)
- その他、各種情報提供

【ご相談受付フリーダイヤル】
☎0120-775-598

■営業時間■
9:00～16:00
■店舗設備等■
パソコンコーナー/貸会議室/駐車場

～万病は背骨から～
「本紙見た」で初診料無料!

神経・骨格・筋肉を的確に検査し、無理なく年齢症状に合わせて、筋肉の緩和操作、骨盤、背骨、各関節の矯正施術をいたします。

- 腰痛・脚痛 ●頭痛 ●首・肩・背中コリ痛 ●関節痛
- 内臓痛 ●スポーツ痛 ●体質・体型改善、他症状

大磯カイロプラティック院
TEL&FAX 0463-61-8804 予約制
受月～金 9:00～20:00 土曜日 9:00～18:00 休日曜日
大磯町大磯1009 ISOビル2F 大磯駅前正面 http://nttbj.itp.ne.jp/0463618804/

真鯛の稚魚放流に参加しよう



▲昨年の放流の様子

大磯の海とのふれあい体験を通して、楽しい夏の思い出を作りましょう。

- ▶ **とき** 8月20日(金) 9:00～12:00 (予備日8月26日(木))
- ▶ **ところ** 町漁業協同組合
- ▶ **集合場所** 大磯港港湾管理事務所
- ▶ **募集人員** 40人(先着順)
- ▶ **対象** 小学生(3年生以上)と保護者20組※お子様1人につき保護者1人で、ご参加ください。
- ▶ **内容** 大磯港沖で船から放流します。「魚のさばき方について」も合わせて行います。(参加者以外の方で、魚のさばき方にボランティアとしてのご協力をお願いします)
- ▶ **参加費** 1人500円(保険・魚代)
- ▶ **申込方法** ハガキに氏名(ふりがな)・住所・連絡先電話番号・生年月日を明記の上、〒255-0003 大磯町大磯 1398-18 大磯港港湾管理事務所まで、8月10日(火)必着。

問・申 大磯港みなとまちづくり協議会事務局(大磯港港湾管理事務所内) ☎(61)5719

朝市休止のお知らせ

8月は朝市を休止します。次回は9月19日(日)に開催します。

問 町漁業協同組合
☎(61)0940
環境経済課 ☎内線 263

中学校卒業程度の認定試験

平成23年3月31日までに、満15歳以上になる方で、就学義務を猶予もしくは免除されている方、または以前された方、及びそれ以外の事由で中学校卒業を見込めない方などを対象に実施します。

- ▶ **試験日** 11月2日(火)
- ▶ **提出書類** 子ども育成課に問い合わせください。
- ▶ **願書受付期間** 8月20日(金)～9月7日(火) (※郵送の場合、9月7日消印有効)

問 子ども育成課 ☎内線 332



第8回中地区児童生徒が語り合う集い

平塚、秦野、伊勢原、大磯、二宮の小・中・高校生、県民の方々が集い、いじめ・暴力をなくすために私たちができることなどを話し合います。一般の児童・生徒、保護者、教員、県民の方も自由に参加できます。

- ▶ **とき** 8月7日(土) 13:00～16:30
- ▶ **ところ** 伊勢原市立中央公民館(伊勢原市東大竹 1-21-1)

問 子ども育成課 ☎内線 325



2010「命を守る着衣泳」教室

慌てずに浮いて待つを体験してみませんか。

- ▶ **とき** 8月23日(月) 10:00～
- ▶ **ところ** 照ヶ崎プール
- ▶ **対象** 町内在住又は在学・在勤で健康な方(小学生～60代位)
- ▶ **定員** 20人(先着順)
- ▶ **応募期間** 8月2日(月)～12日(木)
- ▶ **参加費** 保険・通信代 300円(当日徴収)
- ▶ **持ち物** スイミングキャップ、ゴーグル、水着、長袖・長ズボン・靴(きれいなもの)2ℓの空のペットボトル

問・申 大磯うみくらぶ事務局まで氏名、年齢、住所、電話番号をご連絡ください

☎090(3085)2658
(11:00～19:00)
FAX(61)7660

「社会を明るくする運動」講演会

～犯罪や非行を防止し、立ち直りを支える地域のチカラ～

大磯警察署管内の犯罪実態とその防止方法を理解し、犯罪予防に関する知識を深めましょう。

- ▶ **テーマ** 「大磯警察署管内の犯罪実態とその防止対策」
- ▶ **とき** 8月21日(土) 13:30～15:30
- ▶ **ところ** 保健センター 2階研修室
- ▶ **対象者** 町内在住・在学・在勤者
- ▶ **定員** 100人
- ▶ **講師** 大磯警察署生活安全課 課長 小澤 章氏

問 社会を明るくする運動推進委員会(保険福祉課内) ☎内線 303

ジムの英語と学習塾 無料体験受付中 広告

Jim's

English & Studies

安心の月謝制

Tel.0463-61-1204
Tel.0463-61-5652(夜間)
http://www.jimsenglish.com

至小田原 大磯駅 至平塚

国道1号線

ファミリーマート 大磯駅入口

Jim's English&Studies

大磯駅から徒歩3分国道沿い

広告

KUMON

大磯小前教室 (大磯小正門徒歩1分)

くもんの教具で もじ・かずを 楽しくインプット

乳幼児クラス(0～3才) 生徒募集中!!
土曜日 10:00～11:30

一般教室
教科:算数・数学・英語・国語
学習日:月・火・木・金のうち2回

●お問い合わせ ☎0463-61-5307(大西)

「藤村忌」を開催

～「涼しい風だね」
大磯で最期を迎えた文豪 島崎藤村を偲ぶ～
亡くなるまでの2年半を大磯で過ごした文豪
島崎藤村を偲び、静寂な趣を好み藤村自ら墓地
を選ばれた地福寺にて”藤村忌”を開催します。

- ▶とき 8月22日(日) 9:30～11:00
- ▶ところ 地福寺
- ▶内容 地福寺住職による回向後、参列者の献花・献香
- ▶参加方法 当日現地集合
(社)大磯町観光協会
☎(61) 3300



▲昨年の藤村忌

isotabi.com 検索

見た探した!?
行ってみた!?
インターネット「ドットコム」で
「Let's 検索!!」

国内・世界各地からアクセスがある大磯の観光ホームページ「イソタビドットコム」。4月から6月の3か月間で8万件以上のアクセスがありました。例えは：

・大磯の海水浴場は日本で一番古い海水浴場だけど誰が開いたのだろうか？
・アオバトが照ヶ崎海岸にやってきているけど、巣はどこにあるの？なんで海水を飲む必要があるの？

◎問い合わせ
観光推進室 ☎内線248
http://www.isotabi.com

ホームページアドレス



isotabi.com 検索

要があるのだろうか？
今日の夕飯は大磯のお店で外食にしよう。どのお店にしようかな？

・大磯のお土産に和菓子を買いたいけど、どんなお店があるの？
・大磯の海水浴場は日本で一番古い海水浴場だけど誰が開いたの？

平成22年度 自衛官募集

募集種目	一般曹候補生	自衛官候補生	
		男子	女子
資格	18歳以上27歳未満の者	18歳以上27歳未満の者	
受付期間	8月1日～9月10日	通年	8月1日～9月10日
試験期日	1次 9月18日 2次 10月7日～14日	受付時にお知らせします	9月26日～29日
合格発表	1次 10月1日 2次 11月10日	試験時にお知らせします	11月12日
入隊時期	23年3月下旬～4月上旬	採用予定通知書でお知らせします	23年3月下旬～4月上旬

上記以外の各種募集(防衛大学校等)も行っていますので、詳しくはお気軽に問い合わせください。

問 自衛隊平塚地域事務所 ☎(22)5547



9月のがん検診(はがきによる申込制)

検診の種類	検診日	対象者	定員	自己負担金
肺がん	9月25日(土)、26日(日) 8:30～11:30	40歳以上の成人	各日50名	600円
大腸がん				400円

※75歳以上の自己負担金は上記金額の半額となります。
※骨密度測定もあります。(予約はいりません。)

はがき記入例(必ず全ての項目をご記入ください)

切手	255-8555	郵便番号・住所
	大磯町スポーツ健康課	氏名・性別
	大磯町東小磯183	電話番号
		希望する検診の種類・検診日

◎申し込み方法

官製はがき又は窓口でお申し込みください。
電話によるお申し込みは受付できません。
定員になり次第、受付は終了します。

問・申 スポーツ健康課 ☎内線319

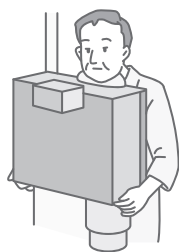

火事と救急 6月の出動状況

消防車… 29件(火災0件、救助0件、その他29件)
救急車… 119件(急病75件、交通事故14件、一般負傷16件、その他14件)

ゆずります! ゆずってください!

不用品登録情報

○ゆずります

電動車椅子、4輪歩行補助車、ベビーバス、電動ベッド、洋タンス、和タンス、一人用こたつ、空気清浄機、マタニティウェア、自転車(26インチ)、学習机

○ゆずってください

ミシン、ハイチェア、キーボード、電子ピアノ、パソコン用キーボード、自転車(24インチ)、CDラジカセ、アイロン、折りたたみ傘、電動エアロバイク、プリンター

不要品の登録やあっせん受付
8:30~17:15(土・日・祝日は除きます)
不要品登録状況はホームページでもご覧いただけます。

問 町民課 ☎内線 237

会議開催のお知らせ

教育委員会定例会

8月18日(水) 9時~

役場本庁舎 4階第1会議室

問 子ども育成課 ☎内線 322

農業委員会総会

8月24日(火) 13時30分~

国府支所2階 会議室

問 農業委員会 ☎内線 358

国府中学校地域フォーラム

今年度は『どうなの? どうする? どういうこと?』~三人よれば文殊の知恵~をテーマに、地域、学校、保護者と三者三様の立場から見た今どきの中学生について、意見交換を行います。是非ご参加ください。

日時	会場	対象地域
8月28日(土) 13:00~14:30	月京会館	月京・馬場
8月29日(日) 13:00~14:30	生沢会館	生沢・寺坂
9月4日(土) 10:30~12:00	虫窪老人憩いの家	虫窪・西久保・黒岩・石神台
9月11日(土) 14:00~15:30	中丸会館	国府新宿・中丸

問 国府中学校 ☎(71)0410

◎問い合わせ

環境経済課 ☎内線 263

今年また春木野淵とふ美しき
日本の地名を賀状に書きぬ

西行祭歌詠短歌 一般の部
横浜市 島田 あき子

(評)澄んだ空のもとに広がる野原、清らかな流れ。小川のほとりには、木々が点在し、芽吹くのもまもなくでしょう。遠くには雪を残した山々。「春木野淵」という地名は、こんな想像を許してくれます。日本の地名の美しさ、日本語の美しさ。それを感じ取る作者の美感が見事です。短歌は日本語の美しさを端的にあらわす器ですね。それにしても、このよな地名、野原のある風景を遺さなくてはと、つくづく思います。

西行祭歌詠者 柳 宣宏

今月の短歌

158

相談の案内 [8月]

相談名	相談内容等	とき	ところ	相談窓口・主管課
人権相談	憲法で保障されている人権の侵害に関する相談	19日(木) 13時~16時	福祉センター 「さざれ石」	町民課 ☎(61)4100 内線237
行政相談	行政や特殊法人に対する要望や苦情	12日(木) 13時~16時	※法律相談の予約は毎月1日からです。 (1日が土・日・祝日の場合は、翌日または翌々日) ※1回30分以内	
法律相談	相続・離婚・金銭貸借・暴力傷害・債権・債務等、日常生活の中の法律的な相談	12日(木)、19日(木) 13時~16時(予約制)		
消費者生活相談	物品、サービス等の契約に関するトラブル、解約手続き、商品や訪問販売に関する苦情等	月~金 9時30分~16時 (ただし祝日は除きます)	平塚市消費生活センター ☎(21)7530 ※無料駐車場はありません	かながわ中央消費生活センター ☎045(311)0999
		月~金 9時30分~19時 土日祝 9時30分~16時30分 (ただし、年末年始及び施設管理上実施できない日を除きます)		
心配ごと相談	人間関係などの日常生活上のさまざまな悩み、相談	17日(火) 13時~15時30分(予約制)	福祉センター 「さざれ石」	社会福祉協議会 ☎(61)9390
電話教育相談	不登校・いじめ等 電話・来所相談 対象…園児・児童・生徒と保護者	毎週月曜日~金曜日 (ただし祝日は除きます) 9時~16時30分	大磯町教育研究所 教育相談窓口 (町立小磯幼稚園内) ☎(60)3670	
こころの健康相談	心の悩みや病気で困っている方やその家族を対象に精神科医が相談を受けます。 (引きこもりやアルコール等の相談も含む)	お問い合わせください 13時30分~15時45分(予約制)	平塚保健福祉事務所 ☎(32)0130	
認知症相談 (老人性痴呆疾患)	認知症の治療や対応の仕方について精神科医が相談を受けます。	お問い合わせください 13時30分~15時45分(予約制)		
児童虐待相談	児童虐待に関する相談	毎週月曜日~金曜日(ただし祝日は除きます) 8時30分~17時15分	大磯町児童虐待相談ホットライン (子育て支援室内) ☎(61)6210	
高齢者介護相談	高齢者の介護に関する相談	毎週月曜日~金曜日(ただし祝日は除きます) 8時30分~17時15分	大磯町地域包括支援センター ☎(61)9966	
心の保健相談	心の病気に関する悩みを抱えている本人や家族の相談	毎週水曜日、第1第3土曜日 13時30分~15時(予約制)	障害福祉センター ☎(73)4530	

気象情報
6月

最高気温28.9度
総雨量116.5mm

最低気温13.6度

平均気温22.2度

わが家のアイドル

安部川 航汰くん
平成 19 年 4 月 20 日生
典良さん、香織さんの長男



パパ、ママ、じいじ、ばあば、ピヨピヨと
さくらんぼ狩りに行ったよ。
種をプッと飛ばして楽しかった〜♪

※このコーナーに登場してくれるお
さんを募集しています。

◎問い合わせ 政策課 ☎内線 207

大磯の **みどころ** スポット

Vol. 6

日没に光輝く富士の頂 ダイヤモンド富士を見よう!!

照ヶ崎海岸、県立大磯城山公園では、一年を通して壮大な美しい富士を眺めることができますが、富士の頂に太陽が沈むとき、まるでダイヤモンドが輝くように見える、神秘的な自然の芸術を描き出す日があります。

この機会をお見逃しなく。



▲参考写真 (町外撮影)

☆ダイヤモンド富士情報☆

〈照ヶ崎海岸〉

▶とき 9月2日(木)・
3日(金) 日没

〈県立大磯城山公園〉

▶とき 9月1日(水)・2日(木) 日没

*照ヶ崎海岸、県立大磯城山公園は、富士山眺望のおすすめスポットとして関東富士見百景に選定されています。

問 観光推進室 ☎内線 248

isotabi.com

検索



① 新鮮な魚を求めて朝市で買い物
(6/20・大磯魚市場)



② 多くの方が参加した白キス投釣大会
(6/13・こゆるぎの浜)



③ 町民キッズサーフィンチャレンジ
大会 (6/13・北浜海岸)



④ 田植えの様子
(6/13・寺坂地区)

カメラ スケッチ



撮影者 (広報カメラマン)

- ① 上田さん ② 太田さん
- ③ 奥野さん ④ 杉崎さん
- ⑤ 高田さん



⑤ 国府新宿八坂神社例大祭の様子
(6/27)

町の人口と世帯
7月1日現在

人口 32,805 (+66) 男 15,993 (+43) 女 16,812 (+23)
世帯 12,527 (+24) () は前月比