

第22回 なぎさの祭典 7/31(土)



▲出演アーティスト 左上：E P O、右上：白井貴子 [関連記事は14ページ]

おもな内容

- ビーチ内は原則禁煙となります！②
- まちがきれいになりました②
- 平和市長会議に加盟しました④
- 子ども議会に参加する小学6年生を募集⑥
- 町職員募集⑦
- 旧吉田茂邸再建基金寄附者一覧⑩⑧
- 図書館・資料館だより⑬
- 夏のイベント情報コーナー⑭
- 情報コーナー⑰
- 大磯のみどころイベント vol.5⑳

『日本で最初の海水浴場』

快適で健康な海水浴場を目指し

ビーチ内は**原則禁煙**となります！

神奈川県条例の改正に伴い、本年度より県内海水浴場では決められた場所以外での喫煙は禁止となります。

町でも、毎年多くの方が訪れる大磯海水浴場の環境美化の推進と安全確保を目的に、海水浴場開設期間中の7月4日(日)から8月29日(日)まで、ビーチ内における喫煙は原則禁止となります。



▲大勢の方が訪れる大磯海水浴場

**安全・きれい・快適な
ビーチづくりに協力を**

誰もが気持ちよく海水浴を楽しんでいたため、大磯海水浴場に来場される愛煙家の皆さんには、ぜひルールとマナーを守り、決められた場所で喫煙するようにご理解とご協力をお願いします。

喫煙場所とは？

喫煙場所は海水茶屋(海の家)のほか、西湘バイパス高架下2ヶ所及び場外1ヶ所に設置を予定しています。

左記看板が目印です。



吸い殻容器からおおむね2メートル以内で喫煙してください。

**健康増進をめざした
海水浴場**

毎年、多くの方にお越しいただいている大磯海水浴場は、明治18年に、陸軍軍医総監の要職にあった松本順氏により、病氣治療と健康増進を図るため日本で最初に開設されました。古い歴史と環境に配慮した大磯海水浴場にぜひお越しく下さい。



▲明治時代の海水浴風景

◎問い合わせ
環境経済課

☎内線263



まちが きれいになりました

「町ぐるみ美化キャンペーン」を5月30日(日)に実施しました。

当日は、多くの町民の皆さんやさまざまな団体の方に参加いただき、ありがとうございます。

海岸、河川、公園、駅周辺やハイキングコースなどに散乱するゴミが拾われ、町がきれいになりました。



▲大勢の方が参加した美化キャンペーン(北浜海岸)

美化キャンペーン実施結果

参加人数	4,546人	
ごみ収集量	燃えるごみ	14,540kg
	リサイクルできないプラスチックごみ	1,070kg
	燃えないごみ	2,180kg
合計	17,790kg	



▲金目(花水)川沿いの雑草を刈る参加者

◎問い合わせ
環境経済課

☎内線359

電動生ごみ処理機とコンポスターで

ごみの減量化と資源化を進めましょう

町では、これまで、電動生ごみ処理機の補助を274件、コンポスターのあっせんを2107件行ってきました。(平成21年度末現在)

購入された方からは、「ごみを出す回数が減った」、「残飯を無駄なく肥料として活用している」や「他のごみの分別もごまめに行うようになった」などの声をいただいています。皆さんもこの制度を活用し、ごみの減量化・資源化を実践しませんか。

電動生ごみ処理機補助

《補助制度の概要》

- 対象 町内在住(1世帯につき1基)
- 助成額 購入金額の1/2以内(上限3万円 100円未満切捨て)
- 販売店(表1) (指定登録販売店以外は補助対象外)
- 助成商品 販売店で登録された機種に限ります。

表-1 指定登録販売店 (五十音順)

販売店名	電話番号
アタック電器(株)	71-3135
太田電気商会	71-2026
(有)加藤マリンサービス	61-4447
釜津田電機商会	61-1609
湘南家電	61-0868
J A 湘南大磯支所	71-2511
まつやクリーニング	61-6121
諸星電機	61-2880
(有)やまご電器	61-1256
大和(株)	61-0522
ロイヤルホームセンター(株)	33-8851

《補助金手続きの流れ》

- ① 指定登録販売店で購入製品を決める。
- ② 補助金交付申請書(販売店にあります)に必要な事項を記入の上役場に提出。(提出先:役場環境経済課、町民課、国府支所)
- ③ 補助金交付決定通知が町から届く。
- ④ 交付決定通知書を販売店に提示し電動生ごみ処理機を購入する。(販売価格から補助金額を差し引いた金額で購入できます)
- ⑤ 購入後、補助金請求・受領委任状兼設置完了届を購入入店を通じて町に提出。

コンポスターのあっせん

《補助制度の概要》

- 対象 町内在住の一般家庭(1世帯につき2基まで)

○大きさとあっせん価格

	大きさ (cm)	価格
190ℓ丸型	直径72×高さ71	1,500円
130ℓ丸型	直径60×高さ66	1,400円
D70角型	縦45×横45×高さ70	1,300円

○申込方法

電話にて受付。(土曜・日曜・祝日を除く)

○配布時期

申し込み受付後、順次配布。

○代金納付方法

品物を搬入する時に納入通知書をお渡します。金融機関で納付してください。

○問い合わせ

環境経済課 ☎内線359

7月1日から

照ヶ崎プールを開設

【開設期間】 7月1日(木)～8月31日(火)

【開設時間】 午前9時～午後5時まで

【一般の方が利用できない期間】 7月1日(木)～7月16日(金)

の土曜・日曜を除く平日午前9時～午後4時まで。

※町内小・中学校の水泳教室が実施されるため、一般の方の入場はできません。

◎問い合わせ

環境経済課 ☎内線263
照ヶ崎プール(直通) ☎(61)4329

照ヶ崎プール

利用料金が 変わります!

町条例の改正により大人料金が1人400円になります。

ただし、町内在住の方は、下段にあります優待パスポートに必要事項を記入の上、窓口で提示すると1人300円で入場できます。

(ご提示がない場合は、通常料金となりますので、ご注意ください) なお、こども料金(中学生以下)は、無料です。

※下記パスポートを切り取ってご使用ください。

◎問い合わせ

環境経済課 ☎内線263



平成22年度

OISO

照ヶ崎プール優待パスポート

大人 300円

住所 _____

世帯主名 _____

※町内在住で同一世帯のみご使用いただけます。
※複写・ダウンロードされたものは利用できません。

3歳児の 日本脳炎の 予防接種を実施

今年度3歳児になるお子さんは、日本脳炎の予防接種を行うことができますのでお知らせします。

今年度3歳児以外で接種を希望される方へ

日本脳炎の予防接種については、3歳児以外でも予防接種を受けることができます。対象者などは下記のとおりとなりますので、よくご覧のうえ、医療機関へご予約ください。

なお、制度等詳細については、厚生労働省ホームページ「日本脳炎Q&A」をご覧ください。



対象	新ワクチンの接種の可否	接種費用
まだ一度も接種していない方	接種することができます	第1期公費接種期間のみ無料
第1期初回を旧ワクチンで接種している方	第1期追加を接種することができます	
第1期初回・追加を旧ワクチンで接種している方	第2期は接種することができません	

注 第1期公費接種期間は、生後6か月～7歳半までをいいます。

第2期公費接種期間は、9歳～12歳までをいいます。

◎問い合わせ

スポーツ健康課 内線310

平和市長会議に加盟しました

箱根町に続いて
2番目

町では、昭和61年に非核平和都市として宣言するとともに、戦争のない平和な社会の実現に向け、子どもたちへの平和学習事業などを行っています。今年5月1日付けで「平和市長会議」へ加盟しました。今後も、世界各国の都市と力を合わせて、核兵器のない平和な世界の実現に向け、取り組んでまいります。

※平和市長会議とは
唯一の被爆国である、日本の広島・長崎両市の呼びかけにより、世界の都市が国境を越えて連携し、核兵器廃絶に向けた取り組みを世界的に展開している会議です。

県内における加盟都市は、14市2町(5月1日現在)で、町では箱根町に続いて2番目の認定となります。

◎問い合わせ

総務課 内線211

神奈川県在宅重度障害者等 手当受給者の皆さまへ

平成22年度から神奈川県在宅重度障害者等手当の支給対象者が新たな基準による手当てとなります。

▼対象者

8月1日現在で、継続して6か月以上県内に居住し、次の①、または②に該当する方。ただし、65歳以上で新規に障害者になった方は除きます。

に該当する方

⑦身体障害者手帳1級または2級の方

④療育手帳A1またはA2に相当する判定を受けた方

(B1や知能指数50以下と判定された方で、身体障害者手帳の1～3級を交付された方を含む)

⑤精神障害者保健福祉手帳1級の方

②特別障害者手当または障害児

福祉手当を支給されている方

▼支給制限

次に該当する方には支給されません。

・施設に3か月を超えて入所している方

・医療機関(病院・老人保健施設など)に3か月を超えて入院している方

・本人・配偶者・扶養義務者の前年の所得が一定額以上ある方

▼手当の額 年額6万円

▼手当の支給時期 1月

◎問い合わせ

保険福祉課 内線354

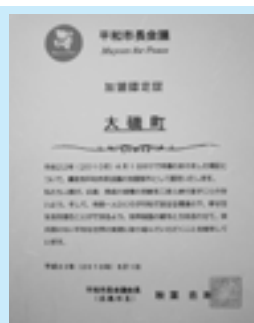

▲平和市長会議加盟認定証

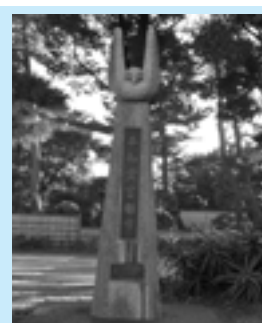

▲本庁舎敷地内にある平和記念碑

ご存知ですか？

国民年金保険料免除制度



国民年金の第1号被保険者(自営業など)で、保険料を納めることが困難な方には、保険料の納付が免除・猶予される制度があります。

1 申請免除(全額・一部)

前年所得が一定基準以下で収入が少なく、保険料の納付が困難な方は、申請書を提出し承認された場合、保険料の全額または一部の納付が免除されます。

申請免除は4段階で、「全額免除」、「4分の3免除」、「半額免除」、「4分の1免除」があります。

申請免除の対象となる方

「申請者本人」、「申請者の配偶者」、「世帯主」の前年の所得が、それぞれ定められた基準に該当することが要件となります。

2 若年者納付猶予

30歳未満の方で収入が少なく、保険料の納付が困難な方は、申請書を提出し承認された場合、保険料の納付が猶予されます。

納付猶予の対象となる方

「申請者本人」、「申請者の配偶者」の前年の所得が、それぞれ定められた基準に該当することが要件となります。

免除申請の対象となる所得のめやす

扶養人数	全額免除	4分の3免除	半額免除	4分の1免除
3人扶養 (夫婦・子2人)	162万円 (257万円)	230万円 (354万円)	282万円 (420万円)	335万円 (486万円)
1人扶養 (夫婦のみ)	92万円 (157万円)	142万円 (229万円)	195万円 (304万円)	247万円 (376万円)
扶養なし	57万円 (122万円)	93万円 (158万円)	141万円 (227万円)	189万円 (296万円)

※本人、配偶者、世帯主それぞれが基準に該当していることが必要です
 ※全額免除以外は社会保険料控除等の額によって変わります
 ※若年者納付猶予については全額免除の基準になります
 ※() 内については収入となります

◎申請免除・納付猶予の承認期間は7月から翌年6月までです。
 なお、平成22年7月末までの申請に限り、平成21年7月から平成22年6月までの申請ができます。

◎全額免除・若年者納付猶予は継続申請ができます。

申請時にあらかじめ申請書に継続希望を明記することにより、翌年度以降改めて申請を行わなくても継続して申請があったものとみなされ審査されます。

3 学生納付特例

学生本人の前年所得が118万円以下である場合、申請書を提出し承認されると保険料の納付が猶予されます。承認期間は4月から翌年3月までです。申請は毎年必要です。

◎申請手続きに必要なもの
 ・年金手帳または基礎年金番号がわかるもの
 ・認印(本人署名の場合は不要)
 ・失業などを理由とするときには、「雇用保険受給資格者証」等の写し

・学生納付特例は、平成22年度有効の学生証の写し
 ◎追納について
 免除を受けた期間の保険料は10年以内なら後から納めることができます。(これを追納といいます) 追納することによって老齢基礎年金の年金額を満額に近づけられます。ただし、承認を受けた期間の翌年度から起算して3年度目以降に追納する場合は、当時の保険料に計算額がつきまですので、早めの追納をおすすめします。

◎問い合わせ

保険福祉課 ☎内線275



検討しています

遊休農地を

そば畑に!!



遊休農地を花の見所に

私たちの食生活においてなくてはならない「食」。この「食」を支える産業のひとつである農業が大変厳しい状況にあり、遊休農地が増えています。

これは、農家の皆さんの高齢化により農作業できる面積が減ってしまったことや後継者不足などが原因となっています。

このため町では、農業の活性化と地場産商品の創出を目的に、遊休農地を所有する農家の方の協力のもと、農地をそば畑にしていきたいと考えています。

そば打ち体験会を予定

そばの収穫時期には、町民の皆さんに参加いただきながら体験型収穫を実施し、収穫したそばのそば打ち体験会を予定しています。

里そばとして名産品に

今後は農家の皆さんだけでなく、そばに関心のある町民の方に協力いただき、そば畑を拡大し、町を元気にしていきたいと考えています。

そして、里そばを作り、名産品として全国に打ち出していきたいと考えています。

◎問い合わせ

環境経済課 ☎内線263

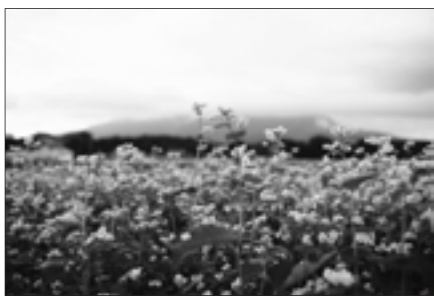

▲そばの花畑 (イメージ)

監査委員に 仲川元秋さん

仲川元秋代表監査委員が6月4日で任期満了となり、5月31日の本会議において再任されました。
任期は、6月5日(土)から4年間です。



◎問い合わせ

監査委員事務局

☎内線283

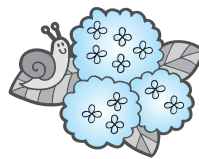

内海徳之さん

関東体育指導委員

協議会表彰を受賞

6月4日、埼玉県熊谷スポーツ文化公園において開催された関東体育指導委員研究大会において、多年にわたる社会体育の振興に努められた功績により、内海徳之さん(中丸)が関東体育指導委員協議会表彰を受賞されました。



◎問い合わせ スポーツ健康課

☎内線324

「町長と

語り合う集い」

参加者を募集!!

町では、「町長と語り合う集い」の参加者を募集しますので、ふるってお申し込みください。

募集の内容

◎対象者及び開催日

①保育士・保育ボランティアをしている方

7月8日(木) 午後7時～

②長者町地区在住の方

7月13日(火) 午後7時～

③中丸地区在住の方

7月26日(月) 午後7時～

④消防団活動に参加している方

7月29日(木) 午後7時～

◎開催場所

役場3階公室

◎募集人数 各回10人

◎申込方法

電話、郵送又はファックスなどにより、郵便番号、住所、氏名、電話番号をお伝え下さい。(先着順)

◎申し込み先

政策課 ☎内線206

FAX (61) 1991

子ども議会に参加する小学6年生を募集

町では、実際に町で生活している人からの意見や提案などを町の仕事に反映させるために、様々な機会を設けております。

このたび、未来を担う子どもたちからの意見や提案などを聞く機会として、「平成22年度大磯町子ども議会」を開催します。

子ども議会日程

▼開催日時

10月17日(日)

午後1時30分～3時30分



▼開催場所

役場4階議場

▼募集内容

◎対象者

町内在住の小学6年生

▼募集グループ(人数)

5グループ程度(15人程度)

▼内容

日ごろから感じている事や思っている事、こんな町にしてほしいといった意見や考えなどを町の議場で発言し、町長や町の職員と意見交換します。また、グループの中の1人に、議長役を体験していただきます。

申込方法

3人前後でグループをつくり、グループごとに、参加申込書に記入して申し込んで下さい。

▼申込期間

7月1日(木)～14日(水)

▼申込先

町内の小学校のクラス担任または役場政策課

▼申込書

参加申込書は、政策課の他、町内の小学校、本庁舎・国府支所の各ロビーで配布します。また、町ホームページからもダウンロードできます。

◎問い合わせ

政策課 ☎内線205

7月7日は「クールアース・デー」

～一人ひとりに、とっておきの夜が待っている～

7月7日は地球環境の大切さを考える「クールアース・デー」です。夜8時から、全国各地のライトアップ施設やネオンを一斉消灯する「セタライトダウン」が実施されます。夜空の天の川を見上げて、素敵な夜を過ごしてみませんか。

HP(<http://www.coolearthday.jp/>) もご覧ください。

町職員募集!!

“大磯を元気に!! みんな元気に!!”をキャッチフレーズに活力ある大磯町をつくりあげていくため、新たな発想と感覚をもった方や民間企業等での知識や経験を有する方で、「大磯町に行ってみたい」、「大磯町に住んでみたい」、「大磯町に住んで良かった」という声が聞こえてくるようなまちづくりを目指し、一緒に働ける新しい人材を募集します。

職種	人員	受験資格	給与
事務職員	若干人	学校教育法で定める高等学校卒業（見込み）以上で、昭和45年4月2日から平成5年4月1日までに出生した人	町給与規定による
技術職員 (土木) (建築)	若干人	以下の条件をすべて満たす人 ○学校教育法で定める高等学校卒業（見込み）以上で、昭和45年4月2日から平成5年4月1日までに出生した人 ○在学中に土木又は建築を専攻した人、又は道路、下水道、公園等の設計、建築物の設計、施工管理、建築確認事務、維持管理その他の専門的業務に関する職務経験を有している人	町給与規定による
学芸員	若干人	以下の条件をすべて満たす人 ○学芸員資格を有する人、又は平成23年3月31日までに当該資格を取得する見込みの人 ○学校教育法で定める大学又は大学院において日本近世史若しくは近代史を専攻し、当該課程を修了若しくは平成23年3月31日までに修了する見込みの人で、古文書解読が可能なる人 ○昭和45年4月2日以降に出生した人	町給与規定による

- ◎提出書類 ①採用試験申込書（写真1枚貼付） 1通
②最終学校卒業（見込み）証明書 1通
③成績証明書 1通
④採用試験通知書送付用封筒（サイズ長形3号、80円切手貼付） 1通
⑤技術職員に申し込む人で職務経験を有している場合は、その職務内容を証する書類 1通
学芸員に申し込む人は、学芸員の単位取得証明（見込みを含む） 1通

- ◎申込期間・方法 7月26日（月）～8月6日（金）（土、日曜は除く）
午前8時30分～午後5時15分（但し、火・木曜日は午後7時15分まで）

直接本人が受付場所（大磯町役場3階：総務課）に持参してください。（郵送又は代理による受験申込みは受付しません。）

◎試験内容及び日程

	一次選考	二次選考（一次選考合格者）		最終選考 （二次選考合格者）
		第一	第二	
内容	筆記試験、作文試験	個人面接	集団討論、筆記試験	個人面接
日程	9月19日（日）	10月中旬		11月中旬

- ◎試験会場 一次・二次・最終選考ともに町内公共施設を予定
◎一次選考結果発表 10月上旬（受験者に結果を通知）
◎採用予定 平成23年4月1日
◎試験の詳細などについては、町のホームページ（平成22年度大磯町職員採用試験案内）にてご確認ください。
◎採用試験申込書の請求・問い合わせ
〒255-8555 大磯町東小磯183 大磯町役場 総務課（本庁舎3階）内線210・211
申込書は、直接受け取りに来られるほか、郵送で請求の場合は、返信用の80円切手を貼付した封筒を同封のうえ上記住所までご請求ください。また、町のホームページからもダウンロードできます。
なお、窓口での配布・ホームページ掲載は7月5日（月）からです。

◎問い合わせ スポーツ健康課
☎内線319

- 締め切り 7月16日（金）午後5時まで
- 募集期間 計画策定終了まで
- 応募方法 申込書に必要事項を記入、その他必要書類添付の上、スポーツ健康課まで持参してください。（郵送不可）
なお、応募される方は必ず事前にご連絡ください。
- 募集要件 20歳以上の町民で、健康づくり等に関心のある方等

町では、今年度、町民の健康増進に関する計画「健康増進計画」を策定します。
策定にあたり広く町民の皆さんからご意見を伺うため、次のとおり公募委員を募集します。

健康を一緒に
考えませんか？



健康増進計画
策定委員を募集

大磯の賢人 吉田 茂

吉田とムツソリーニ

次官経験者は大使の任に就くという外務省の慣行通り、昭和5年、吉田は駐イタリア大使に任命されます。

当時のイタリアはベニート・ムツソリーニのファシスト政権全盛期でした。ムツソリーニは、ローマ進軍の成功以来、20年以上にわたり首相を務めた人物で、ファシズムの創始者です。吉田がムツソリーニと初めて会見したのは、大使として信任状を奉呈した時です。この時、ムツソリーニは広く細長い部屋の一歩奥にいて、出迎えようともしないため、部屋の端から端まで歩くことを強いられました。来訪者に対して威圧感と畏敬の念を抱かせるのに十分な演出は、吉田には通用せず、「大きな口をきくわりに、まったくあてにならないやつだ」(麻生和子著『父吉田茂』)と語るように、代わりに嫌悪感を抱かせたようです。親英米派・自由主義者として知られる吉田とこの独裁者は、お互い反目し合っていたのでしよう。駐伊時代、吉田は花がるた

や撞球(ビリヤード)をしたり、イタリア中を自動車で走り回ることには時間を費やしたといえます。

昭和6年、満州事変が勃発し、若槻内閣は事変の不拡大方針を採りますが、関東軍の影響の下、翌年には満州国が建国を宣言します。この間、閣内不一致により若槻内閣は総辞職、次いで犬養毅が組閣しました。

昭和7年、吉田はジュネーブ国際連盟総会臨時会議に出席します。総会では、日本が「満州事変以来全くの無外交の始末」により「被告」として見なされ、小国代表は「aggressor」(侵略者)として非難し、大国としての日本の「Prudge」(名声)は失墜していました。(『吉田茂書翰』)こうした状況に陥ったのは「外交の認識不足」、「当局の注意不十分」(同)にあるとし、国内に欧



▶駐イタリア大使時代。前列中央がムツソリーニ、その左が左近司政三海軍中将、吉田(写真提供/財吉田茂国際基金、吉岡氏)

米の空気を伝え、直接政府に意見を述べるために繰り返し帰朝を請願します。吉田は日本がファッショ政治に移行し、イタリアの轍を踏むことを恐れましたが、国内ではファッショ化への暗い影が忍び寄っていました。

◎問い合わせ

郷土資料館 学芸員
曾根田 啓 (61) 4700

旧吉田茂邸再建基金寄附者一覧⑩ (26件:4月8日~5月11日)

5月11日現在、総額41,894,644円の寄附をいただきました。ご協力ありがとうございました。(寄附受付順、敬称略)

氏名(名称)	住所(所在地)	寄附金額	氏名(名称)	住所(所在地)	寄附金額
川崎 たけ	大磯町	¥30,000	外城 重己	大磯町	※※※※※
手話サークル 磯の会	大磯町	¥10,000	有限会社松涛庵	大磯町	※※※※※
匿名	※※※※※	¥10,000	匿名	※※※※※	¥3,000
芳川 雅信	東京都新宿区	※※※※※	新杵	大磯町	※※※※※
北浦 良国	横浜市	¥10,000	三宅 豊	東京都目黒区	¥5,000
福田 雅子	平塚市	※※※※※	有限会社小林測量	秦野市	¥5,000
匿名	茅ヶ崎市	¥2,000	宮代 泰次	大磯町	※※※※※
星槎国際高等学校 福岡学習センター	福岡県福岡市	¥20,000	宮代 博司	平塚市	¥5,000
植田 光子	長崎県長崎市	¥10,000	いづみ歩け歩けの会 吉田 茂	横浜市	¥10,000
神山 泰信	東京都大田区	※※※※※	大磯逸品の会	大磯町	¥10,000
三品 謙次	東京都三鷹市	¥5,000	池田 賢	大磯町	¥10,000
株式会社地域シャワーコム	大磯町	※※※※※	愛川町議会改革検討委員会委員長 山中 正樹	愛川町	¥5,000
有限会社首都圏タウンサービス	大磯町	※※※※※	愛川町議会副議長 鈴木 一之	愛川町	¥5,000

◎問い合わせ 都市計画課 ☎内線243

礎つ子レポート

NO.74

国府祭のつゆばらい

5月4日と5日に、馬場と新宿と中丸の子供達が、神様の通り道を清めるためのつゆばらいが行われました。

4日は、海へ行ったりしました。つゆばらいは、5月5日に行われる国府祭の主役、さがみの神様のために行われます。

5日は、2頭の馬も共に歩きました。はたを持って、決まった言葉を言いながら歩くので、とてもつかれましたが、神様のために仕事のできたので、とてもうれしかったです。

私は6年生なので来年はつゆばらいに参加できませんが、これからつゆばらいを行っていく子に、国府祭の伝とうを守ってゆくため、がんばって受けついでほしいと思いました。

(内海帆奈美)

みんなで調べた 今年の大磯町の春花

大磯城山公園の郷土資料館で4月25日から6月6日まで、「みんな調べた今年の大磯町の春花」のてんじがありました。私は植物にすごく興味があるので、楽しかったです。



▲熱心に展示を見る人たち

てんじでは、桜やタンポポ、春の七草が見られる所を地図上に表したり、春にさく植物の名前をしようかいたり、とても大磯町の自然が良く分かりました。私も、きかいがあつたら、大磯町の自然について調べてみようと思いました。

(内海帆奈美)

新たに一人のこども記者が 加わりました!



とびた うさき
飛田 卯雪さん

「これからは、行事や日常生活をみんなに伝えるという視点からみてもいきたいと思います。」
(次の国府祭の記事を作成)

国府祭

私は国府祭のつゆ払い行事に参加しました。

1日目の5月4日は長い時間歩きとてもつかれました。でも、千年以上の歴史があるこのお祭りに参加することが出

きてとてもうれしくなりました。2日目の5月5日は短いでしたが、うしろに馬がいて気になりました。

来年はもう参加することが出きないのが残念ですが、ちがう場所から見られるのも楽しみです。

(飛田卯雪)

◎問い合わせ

政策課 内線207

大磯の文化財 ⑥ (大磯町指定史跡名勝天然記念物) 稲荷神社の樹林

稲荷神社の境内はさほど広くありませんが、当地在来の照葉樹であるタブノキ、ヤブニッケイ、ムクノキ、ヤブツバキ等といった大小数十本におよぶ樹木が自生しています。

特に樹齢三〇〇年以上と考えられている二本立ちのタブノキ(クスノキ科タブノキ属)が二株存在しますが、いずれも胸高直径が一メートル前後の太木であり、単独の樹木としても評価されます。また、タブノキには玉瘤状の気根(地上の幹から出た根)が広い範囲で露出しており、独特な様相を呈しています。

稲荷神社の樹林は、住宅地でありながらも人の手による影響



▲稲荷神社の樹林

◎問い合わせ

生涯学習課 内線323

ちゅうなんは **ATM手数料0円宣言!**

ちゅうなんのATMは入出金手数料が365日いつでも0円!
※ちゅうなんのキャッシュカードでちゅうなんのATMを利用する場合に限ります。

気さくなおつきあい
◎中南信用金庫
http://www.chunan-shinkin.co.jp
お問い合わせ先 本部 ☎(0463)61-2615

〜万病は背骨から〜

神経・骨格・筋肉を的確に検査し、無理なく年齢症状に合わせて、筋肉の緩和操作、骨盤、背骨、各関節の矯正施術をいたします。

- 腰痛・脚痛 ●頭痛 ●首・肩・背中コリ痛 ●関節痛
- 内臓痛 ●スポーツ痛 ●体質・体型改善、他症状

「本紙見た」で初診料無料!

大磯カイロプラティック院
TEL&FAX 0463-61-8804 予約制

受付月～金 9:00～20:00 土曜日 9:00～18:00 休日曜日
大磯町大磯1009 ISOビル2F 大磯駅前正面 http://nttbj.itp.ne.jp/0463618804/

7/11は

参議院議員通常選挙

参議院議員通常選挙の投票日は、7月11日(日)です。
あなたの1票で明るい社会を築きましょう。

○投票日・投票時間

7月11日(日)
午前7時～午後8時

○開票日時・場所

7月11日(日)
午後8時45分～
大磯小学校体育館

○投票できる方

平成2年7月12日以前に生まれた方で、平成22年3月23日以前から大磯町に住所を有する方。

○投票所入場券

投票所入場券は、すでに発送しました。

投票所入場券が届いていなかったり、紛失した場合でも、選挙人名簿に記載している方は本人確認を行ったうえで投票することができますので、投票所の係員に申し出てください。

該当する投票所は、郵送された「投票所入場券」に記載されています。投票所の一覧は、案内図のとおりです。

○期日前投票・不在者投票

投票日当日に投票所で投票できない方は、①期日前投票、②不在者投票ができます。

①期日前投票期間・場所

選挙の当日に仕事や旅行などの予定で投票できない方は、次により期日前投票ができます。
7月10日(土)まで
午前8時30分～午後8時
役場4階第1会議室

②不在者投票

身体障害者手帳(主に1・2級)等をお持ちで、投票所に行くことが困難な方、介護保険制度による要介護状態区分が「要介護5」の方は、必要な手続きを行うことにより郵便等による投票ができます。詳しくは問い合わせください。

なお、既に「郵便投票証明書」をお持ちの方は、選挙管理委員会から連絡します。

◇病院、施設内での不在者投票

県が指定する病院及び高齢者施設に入院・入所されている方は、施設内で投票することができますので、施設に問い合わせください。

○選挙公報

選挙公報は、7月3日(土)に各紙新聞に折込みされるほか、次の場所で受け取れます。

▼大磯町役場(本庁舎・国府支所)・ふれあい会館・生涯学習館、大磯郵便局、J A湘南大磯東支店、中南信用金庫(本店・国府支店・高麗支店)、仲手川商店、ヤオマサ大磯店

○問い合わせ

選挙管理委員会
☎内線228



参議院議員通常選挙 投票所一覧 (案内図)

※町ホームページでも確認できます。

第2投票所 長者町老人憩の家

第1投票所 高麗区民会館

第6投票所 中丸会館

第5投票所 西小磯防災館

第4投票所 保健センター
2階研修室

第3投票所 ふれあい会館 2階集会室

第10投票所 障害福祉センター
1階テイルーム

第9投票所 虫窪老人憩の家

第8投票所 国府支所 2階
第1・第2会議室

第7投票所 国府新宿福祉館

防犯灯・カーブミラーにかかると 樹木の枝下ろしにご協力を

町では、安全・安心まちづくりの一環として、防犯灯やカーブミラーの整備を行っています。夏になると木々が生い茂り、防犯灯の明かりをさえぎったり、カーブミラーが見にくくなったりして、役目を果たさなくなる場合があります。

町でも定期的に管理を行っているところですが、ご自宅に隣接して防犯灯やカーブミラーの設置がある場合は、樹木の枝下ろしにご協力をお願いします。



▲枝で見えにくくなったカーブミラー

◎問い合わせ

町民課 ☎内線2337

安全は心と時間のゆとりから 夏の交通事故防止運動実施

7月11日(日)～20日(火)の10日間、夏の交通事故防止運動が展開されます。

5月5日現在、県内の人身交通事故は、発生件数・負傷者数ともに減少傾向にあるものの、亡くなられた方は昨年に比べ増加しており、特に飲酒関係の事故で亡くなられた方は前年を既に上回っている状況です。

また、歩行中と二輪車乗車中に交通事故に遭うことが多く、特に歩行中の高齢者(65歳以上)の死者が高い割合を占め

ています。

夏はレジャーなどのために運転する機会が多くなるほか、過労運転や無謀運転から交通事故が多発する季節です。交通ルールを守り、交通マナーの向上を心がけ、夏を楽しく安全に過ごしましょう。

◎問い合わせ

町民課 ☎内線2337

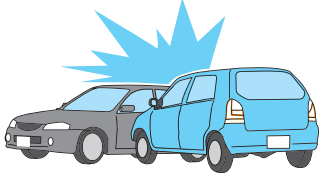

普通救命講習会 参加者募集

消防署では、人工呼吸、心臓マッサージ、AEDの取扱い等の知識と技術を身につけていただくための普通救命講習会を開催します。

呼吸や脈拍がなくなり、生命の危機に瀕した人を救うためには、迅速な119番通報と応急手当が必要です。身近な人の命を救うため、勇気を持って応急手当ができるよう救命講習へ参加しましょう。

▼日時 9月11日(土)
午前9時～12時

▼内容 応急手当(AED自動体外式除細動器を含む)

▼場所 保健センター2階

▼対象・定員・参加費 町内在住・在勤の方、20人、無料

▼申込み 受講を希望される方は7月31日(土)までに消防署へご連絡下さい。定員になり次第、締め切らせていただきます。



▲普通救命講習の様子

◎問い合わせ
消防署 ☎(61)0911

こんにちはは保健師です

子どもの事故には気をつけて!

7月の後半からは夏休みが始まります。子どもが家にいることも多く、毎日の生活の中には危険がいっぱいあります。

どんな場所でもどんな事故がおきやすいのかきちんと把握し、事前にちよつとした工夫をしておくだけで、多くの事故は防ぐことができます。

◆ベランダや窓からの転落

ベランダや窓からの転落はとても危険です。踏み台になるようなものはベランダから離し、窓は窓ガードで必要以上開かないようにしておきましょう。



◆乳幼児の誤飲

乳幼児はなんでも口にに入れてしまうため誤飲が起こりやすいです。小さい物は手の届かないところへ置く、薬などはきちんと蓋を締める、タバコの吸殻はすぐに片付けるなどして、乳幼児が口にしないようにしましょう。

◆浴室や洗濯機での溺水

お風呂や洗濯機などの残り水でも子どもは溺れてしまいます。お風呂や洗濯機には残り湯をしない、浴室にカギをかけるなどしましょう。

◆自動車での事故

夏場に車中に乳幼児を一人で放置するとすぐに熱中症などを発症してしまいます。車を離れるときは必ず乳幼児を連れていきましよう。

また、車に同乗させる場合は、いざというときのためにチャイルドシートは必ず着用させましょう。

◆遊具等での事故

子どもが遊ぶ遊具も錆びていたり破損していたりすると非常に危険です。遊ばせる前にはきちんと安全を確認しましょう。

子どもの事故の多くは保護者と一緒にいる時におきています。この機会に、家の中で目を離しても安全な子どもの居場所をつくる為の工夫などをご家庭で話し合ってみてはいかがでしょうか。

◎問い合わせ スポーツ健康課
市野 ☎内線319

本庁舎駐車場管理スタート!!

6月1日(火)から本庁舎駐車場に管理人を配置し、駐車場内の整理を行っています。

土・日等の閉庁日は、観光や買物などにご利用ください。(1回300円)

7月11日(日)は、参議院選挙投票日のため、一般利用を休止します。投票及び来庁者の方以外の駐車はご遠慮ください。



▲警備員



▲閉庁日の駐車場出入り口の様子

◎問い合わせ

財政課 ☎内線217

国際姉妹都市ラッシュ市へ高校生4人を派遣

町姉妹都市協会では、国際姉妹都市へ町内在住の高校生を派遣します。

派遣期間は7月22日(木)～8月5日(木)の2週間で、米国の家庭生活を経験するほか、姉妹都市の市民の方々に大磯町を紹介する活動も行う予定です。



金子智紀さん (1年生)



石田菜穂さん (2年生)



富田芽衣さん (1年生)



岩本和也さん (2年生)

◎問い合わせ

町姉妹都市協会事務局(総務課内)

☎内線211

ありがとうございました 〈日本赤十字社費募金〉

5月に、各地区の日赤協賛員(区長)を通じて、各家庭に日赤社費募金をお願いしたところ、299万507円(6月11日現在)もの募金が集まりました。

皆様方の温かいご理解とご協力に、厚くお礼申し上げます。

今後とも、皆さまの温かいご支援、ご協力をお願い申し上げます。

◎問い合わせ

日本赤十字社神奈川県支部
大磯町分区分(保険福祉課内)
☎内線303

原子爆弾被爆者に見舞金を支給

◎対象者 平成22年4月1日現在、町内に住所を有し、被爆者健康手帳の交付を受けている方

◎申請方法 申請書を総務課に提出。(申請書は総務課にて配布又は町ホームページからダウンロード)

◎交付の申請 7月1日(木)～8月6日(金)

◎持参する物 被爆者健康手帳、認印、振込先が確認できるもの(ゆうちょ銀行以外)

◎見舞金の額 6千円(年額)

◎問い合わせ 総務課 ☎内線211

犬を飼っている方へ

マナーを守りましょう

「散歩中に犬のフンを他人の家の前や公園などに放置したままにしている」や「リード(綱)をつけずに散歩をしていて他の犬を咬んだ」などの苦情が増えていきます。これらは、ごく一部の心無い飼い主の行動が原因となっています。

飼い主のマナー

- ・犬を飼い始めたらず登録しましょう。
- ・生後91日以上の飼い犬は狂犬病予防注射を必ず受けましょう。
- ・放し飼いは禁止されているので適正に飼養しましょう。
- ・散歩中の犬のフンは責任をもって片付けましょう。
- ・リードをつけ散歩するようにしましょう。

※最近、犬の散歩の時に長いリードを使用している方をみかけます。犬が人に飛びつくなどの行動を制御できないので、周りに人が居る場所などでは短くするようにしましょう。

◎問い合わせ

環境経済課 ☎内線262

犬のしつけ方教室を開催

毎年、平塚保健福祉事務所環境衛生課では、飼い主のマナーの向上を目的に「犬のしつけ方教室」を開催していますので、ぜひ参加してください。

▼とき 7月13日(火)

午後1時30分～3時30分

▼ところ 平塚保健福祉事務所3階大会議室(平塚市豊原町6-21)

▼内容 飼育トラブルとしての重要性・犬の習性としつけのポイント・訓練犬による模範演技

▼定員 30人(申込先着順)

▼申込方法 電話による予約制

※当日、犬を連れての参加はできません。

問・申 平塚保健福祉事務所環境衛生課

☎(32) 0130



図書館の休館日

7月/1・5・12・20・26日

郷土資料館の休館日

7月/1～5・12、19、26日

図書館情報

◎図書館に関する問い合わせ
申込み ☎(61)3002

夏休みは図書館で!!

サマー・ライブラリー

図書館では、夏休みにいろいろな特集や催しを用意して、皆さんをお待ちしています。

◎夏休み子ども映画会
▼参加料 無料

タイトル	とき	ところ
あらしのよるに(アニメ)	7月22日(木) 10:00～11:40	図書館本館 2階会議室
エーミールと探偵たち	7月22日(木) 14:00～15:40	
長靴をはいた猫(アニメ)	7月23日(金) 10:00～11:20	
うしろの正面だあれ(アニメ)	7月23日(金) 14:00～15:30	国府支所 2階会議室
ジャングル大帝(アニメ) だるまちゃんとてんぐちゃん(アニメ)	7月29日(木) 14:00～15:00	

◎夏休み折り紙教室
▼とき 7月21日(水)

▼ところ 午後2時～4時
図書館本館2階大会議室

夏のスペシャルおはなし会

詩やストーリーテリング、大型絵本などを通じて、子どもたちに「ことば」で物語を届ける活動をしている「あさみどりの会」の特別おはなし会を開催します。

▼とき 7月31日(土)
午前10時～11時

▼ところ 図書館2階本館大会議室

▼内容 詩の朗読、手あそび、大型絵本、ストーリーテリングほか

▼演者 おはなしボランティア『あさみどりの会』

▼定員 30人(先着順)

▼参加料 無料

▼応募方法 7月6日(火)から本館のみで、来館または電話にて受付。



「雑誌のリサイクル」はじめます

図書館では、毎年保存期限切れの雑誌を、今年も約130タイトル、約1800冊を皆さんに無料で提供します。

期間は館内整理日の翌日から約1カ月ずつ、本館では7月から12月まで6回、分館では7・8月の2回に分けて実施します。

詳しい日程や雑誌のタイトルなどは、館内ポスターやチラシをご覧ください。

25日から学習室ははじめます
図書館では、開館時間中、2階大会議室を学習室として開放します。詳しい開放日は、「学習室カレンダー」をご覧ください。

郷土資料館情報

◎郷土資料館に関する問い合わせ
申込み ☎(61)4700

企画展のご案内

夏季企画展

「元祖海水浴場・大磯―東京中のしゃれた奴らがやってきた!―」



▲ビゴー(1889年)「東京中のしゃれた連中が海水浴に来る」(及川茂氏所蔵)

今年も海水浴の季節がやってきました。今年の夏季企画展は、日本屈指の海水浴場として発展した大磯海水浴場の変遷を、明治期以降の資料とともに紹介します。

今回の展示では、専門家の監修による海水浴場開設当時の、海の家や海水浴着の復元なども行っています。ぜひご覧ください。

▼とき 7月24日(土)～9月5日(日)まで
午前9時～午後5時
▼会場 郷土資料館 企画展示室
▼入場料 無料

ワークショップのお知らせ

◎大磯自然観察会

ワークショップの名称を「草と木の調査」から大磯自然観察会に変更しました。現在は、大磯運動公園や星槎湘南大磯キャンパスの植物を調査中です。

随時会員を募集しています。活動日は、毎月第2・4土曜日の午前中が中心です。詳しくは、郷土資料館 ☎(61)4700までお問い合わせください。

休館日変更のお知らせ

7月19日(月・祝)は資料搬入のため、休館させていただきます。ご迷惑をおかけしますが、ご理解、ご協力をお願いいたします。なお、7月20日(火)は通常どおり開館します。

夏のイベント情報コーナー

第22回なぎさの祭典

夏!! 大磯!! 祭!

サマーコンサート&花火大会

7/31
(土)サマーコンサート
出演アーティスト

白井 貴子&EPO

オープニング absorb

出演者プロフィール

★白井 貴子★

1981年デビュー、「CHANCE!」などのヒット曲をきっかけに、女性ポップ・ロックシンガーとして先駆者的存在となる。

2007年には神奈川県初の環境大使・環境省3Rマイスターに就任。

2010年には、第61回神奈川県「全国植樹祭」の大会テーマソング「森へ行こう」をリリースするなど、多くの環境問題に取り組んでいる。

★EPO★

「う、ふ、ふ、ふ。」などのTVCMヒット曲を持つ。胎教ライブをはじめ、高齢者対象のライブ、子ども同伴で父母が聴けるライブなど、popsのジャンルを超えたライブのあり方にも積極的に取り組む。

最近ではカウンセリング・スタジオ『MUSIC&DRAMA』を開設し、音楽活動のほかにセラピストとして多くの心の問題にかかわっている。

★とき 7月31日(土)
(荒天の場合は、花火大会のみ8月7日(土)19:30に延期)

★タイムスケジュール
17:00 開場～18:10 開演～18:30 サマーコンサート
20:30 花火大会

★ところ 大磯港 野積場(県営駐車場)

★その他

- ・臨時駐車場(有料)を用意していますが、台数に制限があるため、できるだけ公共交通機関をご利用ください。
- ・イス、ペット等の持込はご遠慮ください。

問 なぎさの祭典実行委員会 (町観光協会内)
☎(61)3300

いそっこ海の教室
2010 Vol.06

大磯の海とのふれあい体験を通して、楽しい夏の思い出を作しましょう。

★とき 8月2日(月) 8:00～16:00
(予備日8月17日(火))

★ところ 大磯港港湾管理事務所前集合

★各教室・募集人員 ①スノーケリング教室 30人 ②アウトリガーカヌー教室 25人 ③ボディーボード教室 25人 ④漁業体験(定置網漁、魚のさばき方等) 20人

★対象 小学3年生以上

★参加費 1人2,500円(昼食、保険代等を含む)

★申込方法 ハガキに参加希望コース・氏名・住所・連絡先電話番号・生年月日を明記のうえ、申し込み

ください。スノーケリング教室、ボディーボード教室希望の場合は身長・体重・足のサイズも明記してください。

※先着順で定員となり次第締め切りとなりますのでご了承ください。

★申込先 〒255-0003 大磯町大磯1398-18 大磯港港湾管理事務所

★申込期限 7月16日(金)まで

★その他 楽しく安全に学んでもらうため7月25日(日)13:30から事前説明会を郷土資料館で行います。

問・申 大磯港みなとまちづくり協議会
いそっこ海の教室実行委員会



▲昨年行われた「いそっこ海の教室」の様子

事務局 大磯港港湾管理事務所
☎61-5719

ホームページ:大磯だいすき倶楽部
<http://www1.ocn.ne.jp/~burari/>

子ども茶道体験教室

抹茶の飲み方と作法について、お茶室職員が丁寧に指導します。

★とき 第1回 7月28日(水)

(7月17日申込受付開始)

第2回 8月4日(水)

(7月24日申込受付開始)

第3回 8月22日(日)

(8月14日申込受付開始)

※いずれも 10:00～12:00

1回ごと完結

★ところ 大磯城山公園

茶室「城山庵」

★定員 各回 15人(先着順)

★参加費 500円

★持物 白い靴下

★申込み 電話で直接お申し込みください。

問・申 県立大磯城山公園

☎(61)0355

子ども科学実験講座

葉脈を使ってしおりを作ろう!!

★とき 8月6日(金)

14:00～16:00

★ところ 大磯中学校 理科室

★対象 小学生(3年生以下は保護者同伴)

★参加費 無料

問・申 子ども育成課

☎内線 325

中高生限定!! ペットボトルロケット飛ばし

夏の夜空にペットボトルロケットを打ち上げよう!

★とき 7月29日(木) 14:00～16:00

★場所 大磯運動公園多目的グラウンド

★対象 町内在住在学の中高生

★内容 ペットボトルロケットを作り、定点着地を競います。

★講師 やわた子子ども村のみなさん

★服装 多少濡れても構わない服

★定員 20人(先着順)

★申込み 電話か e-mail で(住所・氏名・学年・電話番号を記入)

問・申 生涯学習課 ☎内線 323
メール gakyu@town.oiso.kanagawa.jp

町民納涼おどり大会

夕涼みがてら、ご家族おそろいでおでかけください。

★とき 7月23日(金)
19:00～21:00(雨天中止)

★ところ なかよし公園

問 町体育協会レクリエーション部
小清水宅 ☎(61)2008



大磯地曳網 親子体験教室 いそっこ海の教室プレイベント

海の日に地産地消を親子で体験しませんか?

★とき 7月19日(月・祭日)

8:00～12:00(雨天・荒天時は8月8日(日)に順延)

★ところ 小磯幼稚園下海岸

★募集人数 大人・子供あわせて200人(子供小学生以上)

★参加費 大人 1,500円

子供 1,000円(食事・保険代含)

★申込み方法 参加希望者の氏名・年齢・住所・電話番号を明記のうえ、ハガキまたはメール・FAXにて(先着順)

★申込期限 7月11日(日)まで



▲地曳網を楽しむ親子たち

問・申 大磯だいすき倶楽部

☎090(7200)8960

〒255-0002 大磯町東町 1-9-16

富山宅 FAX61-7196

メール oiso-odc@leaf.ocn.ne.jp

親子でたのしくクッキング♪

夏休みの思い出に親子と一緒に料理をして楽しみませんか。

★対象者 小学生と保護者

★定員 ①20組 ②・③12組

★ところ 保健センター1階
保健指導室

★時間 10:00～13:00

★持ち物 エプロン、三角巾、
ふきん、筆記具など

おやこの料理教室

★とき ①7月28日(水)

★講師 大磯町食生活改善推進
団体(ママの会)

★参加費 500円(傷害保険含む)

★申込締切 7月21日(水)まで

問・申 加藤宅

☎(61)3111



夏休み親子クッキング教室

～朝ごはんを作って食べよう～

★とき ②8月6日(金)「簡単に作れるお手軽朝ごはんメニュー」

③8月18日(水)「ちょっと手の込んだ朝ごはんメニュー」

★参加費 300円(傷害保険含む)

★申込締切 7月30日(金)まで

問・申 スポーツ健康課 ☎内線 310

子ども水泳教室

元気な身体づくりと体力向上を目的に子ども水泳教室を開催します。

★とき 7月27日(火)、28日(水)、
29日(木) 10:00～12:00

★ところ 照ヶ崎プール

★対象 町内在住、在学の小学3年生～6年生

★定員 65人(先着順)

★参加費 保険料100円(当日徴収)

★持物 水着、水泳帽、ゴーグル

★申込み方法 7月6日(火)から電話または窓口にて。

問・申 スポーツ健康課

☎内線 324

ナイトハイク2010 参加者を大募集!!

わくわく、ドキドキ、夜の大磯へようこそ。虫、樹の音、夜の世界を楽しもう!

- ★とき 8月8日(日)
18:00 ~ 20:30 (受付 17:45 ~)
 - ★集合・解散 国府小学校体育館前
 - ★対象 小学校3年生~
 - ★定員 40人(先着)
 - ★参加費(保険料等) 100円
(当日集金)
 - ★服装 長袖、長ズボン、運動靴
雨天時は動きやすい服装、上履き
 - ★持物 水筒、懐中電灯
 - ★雨天時 体育館であそびます
 - ★申込み 記入事項を明記の上、葉書かe-mailで7月27日(火)まで(必着)
 - ★その他 青少年指導員と一緒に活動してくれる中高生ボランティアを募集中です。
- 問・申 生涯学習課 ☎内線 323
メールアドレス：
gakusyu@town.oiso.kanagawa.jp



▲昨年度のナイトハイクの様子

(記入事項)

表	裏
〒255-8555 生涯学習課 ナイトハイク係	住所 氏名(ふりがな) 学年 電話番号 保護者名 保護者参加有無

スノーケリング教室を開催 ~町民の元気な体づくりを目指します~

- ★とき 7月20日(火)大人の部、7月21日(水)子供の部
9:30 ~ 13:30(各日2部/予約制)
 - ★ところ 照ヶ崎プール
 - ★対象 町内在住又は在学・在勤で健康な方(小学生~60代位)
 - ★定員 40人(各回10人/先着順)
 - ★応募期間 7月1日~7月10日
定員に達し次第、受付終了
 - ★参加費 保険・通信代300円
(当日徴収)
- 問・申 大磯うみくらふ事務局
☎ 090(3085)2658
(11:00 ~ 19:00)
FAX (61) 7660

夏休み中高生 コミック講座

- 初めてコミックを描くきみも、原稿を投稿するあなたも、きっとニッコリ納得!! めざせステップアップ
- ★とき 8月12日(木)、17日(火)
いずれも 10:00 ~ 12:00
 - ★場所 生涯学習館(高麗)
 - ★対象 町内在住、在学の中高生
 - ★内容 ストーリー漫画、4コマ漫画などを描き中綴じ本を作ります。
 - ★講師 西川 道子氏(少年ジャンプ、りぼんなど各誌で作家アシスタント経験あり)・高校・大学では漫画研究会所属
 - ★持物 エンピツ、定規、消しゴム、ティッシュ
 - ★定員 20人
 - ★申込み 電話かe-mailで7月5日(月)から(先着順)
- 問・申 生涯学習課 ☎内線 323
メール gakusyu@town.oiso.kanagawa.jp

第47回町民少年野球大会

- ★とき 8月1日(日)
(予備日8月8日)
 - ★ところ 運動公園野球場
 - ★参加資格 町内在住、小学6年生までの男女
 - ★代表者会議・抽選会 7月10日(土)
19:00 ~ 生涯学習館
 - ★競技方法 トーナメント方式
- 問 町体育協会野球部
事務局 和田宅 ☎(61)2488

第20回町民ファミリー ゲートボール大会

- 子どもから大人まで楽しくできます。
- ★とき 7月31日(土)
9:30 ~ 15:30
 - ★ところ 岩田記念室内競技場
 - ★参加資格 町内在住、在勤、在学で小学3年生以上の方
 - ★持物 飲み物、昼食、上履き
- 問 町体育協会ゲートボール部
飯島宅 ☎(72)5779
依田宅 ☎(72)0705

ジムの英語と学習塾 無料体験受付中

Jim's

English & Studies

安心の月謝制

Tel.0463-61-1204

Tel.0463-61-5652(夜間)

http://www.jimsenglish.com

(3才から大人まで)

至小田原 大磯駅 至平塚



大磯駅から徒歩3分国道沿い

KUMON

大磯小前教室
(大磯小正門徒歩1分)

くもんの教具で
もじ・かずを
楽しくインプット

乳幼児クラス (0~3才)
生徒募集中!!
土曜日 10:00~11:30

一般教室
教科:算数・数学・英語・国語
学習日:月・火・木・金のうち2回

●お問い合わせ
☎ 0463-61-5307 (大西)

「海水浴発祥の地」 ゆかりの人々を訪ねる

- ～松本順の功績と史跡を中心に～
日本で最初の海水浴場を開設した「松本順」の功績を訪ねます。
- ▶とき 7月4日(日) 小雨決行
 - ▶集合場所 JR大磯駅 9:30
 - ▶コース 大磯駅～妙大寺～松本順邸跡～統監道～林董邸跡～禱龍館跡～照ヶ崎海水浴場の碑～百足屋跡～大内館～大磯座跡～大磯駅 解散 約2km 約2時間
 - ▶定員 100人(当日先着順)
 - ▶参加費 500円(保険代等含む)
- 問** 大磯ガイドボランティア協会 (はまひるがお内)
☎(67)9085 9:00～17:00

絵画・写真コンクール 入賞作品展開催

- 平成18年度～21年度まで開催した「湘南・丹沢大山絵画・写真コンクール」の入賞作品等を展示します。
- ▶とき 7月19日(月)～8月1日(日) 9:00～17:00(最終日は15:00まで)
 - ▶ところ 県立花と緑のふれあいセンター
- 問** 湘南地域県政総合センター 商工観光課 ☎(22)2711

下水処理施設見学会を開催

- 下水道処理場を見学しませんか！水質実験・観察も行います。
- ▶とき 7月21日(水)12:45～16:30
 - ▶集合場所 町役場本庁舎または国府支所
 - ▶見学先 (財)神奈川県下水道公社 四之宮管理センター (平塚市四之宮4-19-1)
※見学先への往復はバスを使用
 - ▶対象 町在住の小学生と保護者10組程度
 - ▶参加費 1人30円(行事保険料として当日徴収)
 - ▶申込み 7月1日(木)～9日(金) 平日電話で受付(先着順)
- 問・申** 建設課 ☎内線214

東海道大磯宿のウォークガイドとシンポジウムを開催

＜ウォークガイド＞

- ▶とき 8月10日(火)
- ▶集合場所・時間 JR大磯駅改札前 9:30 雨天決行
- ▶コース 大磯駅～聖ステパノ学園～江戸方見附～延台寺～地福寺～照ヶ崎海岸～鳴立庵～上方見附～島崎藤村邸
- ▶参加費 一般500円、中高生250円、小学生以下無料(大人同伴要)※保険代、資料代金含む
- ▶申込方法・申込先
参加者の人数、氏名、郵便番号、住所、電話番号、年齢を明記して、前日までに申し込みをして下さい。
①FAX 045-785-4668 村田秀雄宛
②e-mail yoyaku@k-tokaido-guide.com
③ハガキ 〒221-0835 横浜市神奈川区鶴見町2-24-2 かながわ県民サポートセンター内レターケース NO.128「神奈川東海道ウォークガイドの会」宛

＜市民交流シンポジウム＞

- ▶とき 8月10日(火) 13:30～16:00(開場:13:00)
 - ▶場所 聖ステパノ学園 海の見えるホール
 - ▶定員 当日先着180人
 - ▶講演 「東海道の魅力・浮世絵から学ぶ」(川崎・砂子の里資料館長 齊藤文夫氏)、「大磯宿の町並みと宿に暮らす人々」(元平塚博物館館長 土井浩氏)
 - ▶その他 大磯ガイドボランティア協会、神奈川東海道ウォークガイドの会による事例報告もあります。
- 問** NPO法人神奈川東海道ウォークガイドの会 舟津宅 ☎090(5780)4021



▲照ヶ崎海岸から見たこゆるぎの浜

高齢者教室② 「在宅医療を知る」

- 通院が困難な方や介護が必要な方の医療について学びます。
- ▶とき 7月24日(土) 14:00～15:30(受付13:30～)
 - ▶ところ 保健センター研修室
 - ▶講師 みつぼしくリニック 金原一弘氏
 - ▶対象 おおむね65歳以上の方
 - ▶申込み 7月5日(月)から(先着50人)
- 問・申** 生涯学習課 ☎内線323



「元気アップシニア講座」 参加者募集

- 筋力アップ、お口の健康、認知症を予防する脳の使い方など、いきいきとした生活を続けていくために大切なことを学ぶ講座です。
- ▶とき 全10回コース
7月22日、29日、
8月5日★、19日、26日、
9月2日★、9日、16日★、30日、
10月7日(いずれも木曜日)
10:00～12:00 ★10:00～15:00
 - ▶ところ 世代交流センター『さざんか荘』(拠点からの送迎あり)
 - ▶対象 65歳以上 20人
 - ▶自己負担金 300円×10回 3,000円
 - ▶締切 7月16日(金) 定員になり次第
- 問・申** 保険福祉課 ☎内線315

第2回 こゆるぎ文学講座

- 『大磯の歌、万葉から西行まで
～平安期の和歌を味わう～』
大磯を詠んだ和歌について、時代ごとの特色に注目しながら、鑑賞のつぼを学びます。
- ▶とき 8月7日(土) 14:00～16:00
 - ▶会場 ふれあい会館第1集会室
 - ▶講師 三枝 秀彰氏(県立松陽高校教諭・わかむらさきの会主宰)
 - ▶参加費 無料
 - ▶持物 筆記用具
 - ▶申込方法 電話で7月1日から
- 問・申** 生涯学習課 ☎内線 323

私立幼稚園の設置者・運営事業者を募集します

町では、4園ある町立幼稚園を長期的計画として2園に統合し、廃園とした跡地に私立幼稚園を誘致し、幼稚園4園体制を維持するという将来構想を決定いたしました。

この度、小磯幼稚園の場所に私立幼稚園を誘致することとなりましたので、幼稚園の設置・運営を行う学校法人を募集します。

なお、詳細は町ホームページをご覧ください。
(http://www.town.oiso.kanagawa.jp/kosodateshien/bosyuu/koiso_bosyuu.html)

問・申 子ども育成課 子育て支援室 ☎内線 304

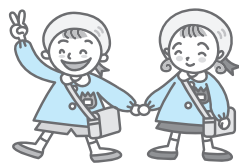

サマージャンボ

1等・前後賞合わせて

3億円

2等も

1億円

1等/2億円 1等 前後賞/各5千万円

新登場の1000万サマー
(1等/1千万円)と同時発売。

■発売期間:7/7(水)～7/30(金)

■抽せん日:8/10(火)

宝くじ売り場等に関するお問い合わせ ☎03-3535-9085

この宝くじの収益金は、市町村の明るく住みよいまちづくりに使われます。(財)神奈川県市町村振興協会

暮らしの講座

- 地上デジタル放送の講習会や、親子で学ぶお金の使い方教室です。
- ▶とき・内容 ①7月10日(土) 10:00～11:30 「切替まであと1年!地デジのハテナを大解決」
 - ②7月29日(木) 14:00～15:30 「ゲームをしながらかしくなるおかねのじょうずなつかいかたをゲット」
- ▶講師 金融広報アドバイザー 早野木の美さんほか
- ▶ところ ひらつか市民活動センター(平塚市八重咲町3-3)
- 問・申** 平塚市市民情報・相談課 消費生活担当 ☎(20)5775

このゆびとまれ

- ～がんについて自由に語ろう～
がんを患いながら在宅で過ごす皆さんや家族が自由に語る場です。
- ▶とき 7月30日(金) 13:30～15:30
 - ▶ところ 保健センター研修室
 - ▶テーマ ここまでできる!がんの痛みのコントロール
 - ▶講師 東海大学医学部付属大磯病院看護部師長 関 光子氏
- 問・申** スポーツ健康課 ☎内線 319

第36回町民ソフトテニス大会結果

- 5月9日(日)、大磯運動公園で実施。
- ▶男子の部
優勝 和田龍樹・尾前亮磨組
準優勝 石井辰弥・伊藤拓也組
第3位 岩淵航平・横田直弥組
 - ▶女子の部
優勝 鍋倉由希・竹山晴香組
準優勝 帆足真鈴・磯崎 茜組
第3位 原田帆菜・山田茉由組
- 問** 町体育協会ソフトテニス部 関野宅 ☎(34)3092



星槎大学市民講座

「旧吉田茂邸再建基金募金協力事業」

- 『身近な法律について』
- ▶とき 7月21日(水) 13:30～15:30
 - ▶講師 新 有道氏
 - ▶参加費 800円
- 『ビートルズ学入門/聴く・見る・知る・楽しむ社会学』
- ▶とき 7月24日(土) 10:00～
 - ▶講師 岡本 備氏
 - ▶参加費 800円
- 問・申** 星槎湘南大磯キャンパス ☎(71)6047

第2回中郡柔道研修大会の開催

- 護身術にもなる柔道の体験をしてみませんか?柔道を通じて身近にある危険から自分の身を守る方法などを学ぶことができます。
- ▶とき 7月25日(日) 9:50～
 - ▶ところ 国府小学校体育館
 - ▶服装 運動ができる服装、上履き
 - ▶講師 東海大学体育学部教授 光本 健次氏
- 問** 中郡柔道研修大会実行委員会 濱名宅 ☎(61)8967



第14回町民春季ボウリング大会結果

- 4月22日(木)・25日(日)、大磯プリンスホテルボウリングセンターで実施。
- ▶一般の部
優勝 佐々木 八重 603点
準優勝 柳田 和幸 596点
第3位 佐々木 義人 587点
ハゲーム 佐々木 八重 215点
 - ▶シニアの部
優勝 鈴木 信幸 728点
準優勝 鈴木 光枝 689点
第3位 鈴木 美知枝 661点
ハゲーム 鈴木 信幸 279点
 - ▶ジュニアの部
優勝 渡辺 良太 575点
ハゲーム 渡辺 良太 207点
- 問** 町体育協会ボウリング部 石井宅 ☎(61)0646

火事と救急 5月の出動状況

消防車…25件(火災1件、救助0件、その他24件)
救急車…104件(急病71件、交通事故10件、一般負傷14件、その他9件)

生きやうと

する気があれば生きるだろうと

片足の小鳥を

診し医のいはく

西行祭歌詠短歌 一般の部

横浜市 萩原 晶子

(評)小鳥は片足を失っています。飼っていたのではなく、わけあって作者が獣医に見せたのでしょう。不憫に思っているのです。生きていけるのでしょうか?そう尋ねた作者に対する答えが上の句です。きびしい答えです。でも、人間も同じだと思わされます。私たちに生きる姿勢を問う一首です。三・四句の字あまりは、内容の重さに釣りあっています。

西行祭選者 柳 宣宏

◎問い合わせ

環境経済課

☎内線263

ゆずります!ゆずってください!
不用品登録情報

○ゆずります

エアロバイク、エレクトーン、スチールラック、電動車椅子、四輪歩行補助車、ベビーバス、ミニコンポ

○ゆずってください

ハイチェア、水槽、ロックミシン、尿取パット・おむつ、ラジオカセット、プリンター、アップライトピアノ、電子ピアノ、パソコン用キーボード、自転車(24inch)、ミシン

不要品の登録やあっせんの受付
8:30~17:15(土・日・祝日は除きます)
不要品登録状況はホームページでもご覧いただけます。

問 町民課 ☎内線237

社会を明るくする
運動強調月間始まる

7月1日~31日

「社会を明るくする運動」は、犯罪や非行の防止と、罪を犯した人たちの更生について理解を深め、犯罪や非行のない明るい社会を築いていく全国的に展開されている運動です。

期間中、町では、保護司会、更生保護女性会、民生委員児童委員協議会、青少年指導員連絡協議会、町立学校PTA連絡協議会などの方々に推進委員会を発足し、街頭広報など啓発活動を行っています。

◎問い合わせ

保険福祉課

☎内線303

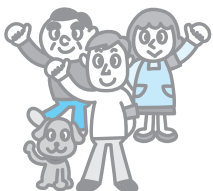

会議開催のお知らせ

教育委員会定例会

7月21日(水) 13時~

役場本庁舎 4階第1会議室

問 子ども育成課 ☎内線322

農業委員会総会

7月23日(金) 13時30分~

国府支所2階 会議室

問 農業委員会 ☎内線358

消防情報ダイヤル ☎(61) 5151

消防車の出動情報、休日当番医情報は、こちらで確認をしてください。通常は、防災情報(内容は毎月変わります。)が聞けます。 問 消防署 ☎(61)0911

防災行政無線ダイヤル ☎(62) 1122

防災行政無線で放送した内容を電話で確認できます。

問 危機管理対策室 ☎内線241

相談の案内 [7月]

相談名	相談内容等	とき	ところ	相談窓口・主管課
人権相談	憲法で保障されている人権の侵害に関する相談	15日(木) 13時~16時	福祉センター	町民課 ☎(61)4100 内線237
行政相談	行政や特殊法人に対する要望や苦情	8日(木) 13時~16時	「さざれ石」 ※法律相談の予約は毎月1日からです。 (1日が土・日・祝日の場合は、翌日または翌々日) ※1回30分以内	
法律相談	相続・離婚・金銭貸借・暴力傷害・債権・債務等、日常生活の中の法律的な相談	8日(木)、15日(木) 13時~16時(予約制)		
消費者生活相談	物品、サービス等の契約に関するトラブル、解約手続き、商品や訪問販売に関する苦情等	月~金 9時30分~16時 (ただし祝日は除きます)	平塚市消費生活センター ☎(21)7530 ※無料駐車場はありません	
		月~金 9時30分~19時 土日祝 9時30分~16時30分 (ただし、年末年始及び施設管理上実施できない日を除きます)	かながわ中央消費生活センター ☎045(311)0999	
心配ごと相談	人間関係などの日常生活上のさまざまな悩み、相談	20日(火) 13時~15時30分(予約制)	福祉センター 「さざれ石」	社会福祉協議会 ☎(61)9390
電話教育相談	不登校・いじめ等 電話・来所相談 対象:園児・児童・生徒と保護者	毎週月曜日~金曜日 (ただし祝日は除きます) 9時~16時30分	大磯町教育研究所 教育相談窓口 (町立小磯幼稚園内)	☎(60)3670
こころの健康相談	心の悩みや病気で困っている方やその家族を対象に精神科医が相談を受けます。 (引きこもりやアルコール等の相談も含む)	13時30分~15時45分(予約制)	平塚保健福祉事務所	☎(32)0130
認知症相談 (老人性痴呆疾患)	認知症の治療や対応の仕方について精神科医が相談を受けます。	13時30分~15時45分(予約制)		
児童虐待相談	児童虐待に関する相談	毎週月曜日~金曜日(ただし祝日は除きます) 8時30分~17時15分	大磯町児童虐待相談ホットライン (子育て支援室内)	☎(61)6210
高齢者介護相談	高齢者の介護に関する相談	毎週月曜日~金曜日(ただし祝日は除きます) 8時30分~17時15分	大磯町地域包括支援センター	☎(61)9966

気象情報
5月

最高気温26.4度 最低気温9.6度 平均気温17.6度
総雨量114.0mm

わが家のアイドル

和田 ^{かえい}佳慈 ちゃん
平成 19 年 9 月 28 日生
修一さん、玲子さんの次女



ブランコ、鉄棒が大好きなかえいちちゃん！
なんでもお姉ちゃんのまねをして遊んで
いるやさしい女の子です。

※このコーナーに登場してくれるお
さんを募集しています。

◎問い合わせ 政策課 ☎内線 207

大磯の **みどころ** イベント Vol.5

700 年の伝統をもつ御船祭

8 本足の蛸が千本の手を持つ千手観音に !!

～今年は船形の山車が出るよ!!～

海の中から光が発し、波間から一匹の蛸（タコ）が出現。
あれよあれよと言う間に蛸は船にあがってきて…。なんとみ
るみるうちに千手観音に姿を変えてしまいました。この観音
様は大磯の漁師を守ってくださる
ことになりました。

高来神社夏の例大祭・御船祭はこ
うした昔話に由来し、祭りでは高麗
権現や千手観音が海中から引き揚
げられた様子を伝える舟歌や木遣
（きやり）唄が歌われます。

今年は二年に一度の船形の山車
が曳かれます。

- ▶とき 7月17日(土)、18日(日)
- ▶ところ 大磯港



▲御船祭

問 観光推進室 ☎内線 248

isotabi.com

検索



① ご利益がありますように
(5/23・虎御石まつり)



② きれいなフォームで投げられました
(5/23・ユニカール春季プレ大会・国府小)



③ みんな聞き入るように
(5/8・おはなしと紙芝居・図書館)



④ パソコン講座の様子
(5/14・生涯学習館)

カメラ スケッチ



撮影者

- ① 杉崎さん (広報カメラマン)
- ② 奥野さん (広報カメラマン)
- ③ 太田さん (広報カメラマン)
- ④ 上田さん (広報カメラマン)
- ⑤ 高田さん (広報カメラマン)



⑤ 体育祭での綱引き
(6/5・国府中)