

広報 おおいそ

1月

NO.606



▲導入した電気自動車に充電するようす
〔関連記事 5 ページ〕

おもな内容

- 新年町長あいさつ…………… ②
- 吉田茂と大磯の歴史的魅力を考えるシンポジウムを開催… ⑫
- 町の表彰条例による表彰者19人が決定…………… ③
- 旧吉田茂邸再建基金寄附者一覧④…………… ⑬
- 新幼稚園の名称が「たかとり幼稚園」に決定!!… ④
- 固定資産税の申出・届出は忘れずに…………… ⑭
- 「町長と語り合う集い」の参加者を募集…………… ⑤
- 湘南地域県民討論交流集会開催のお知らせ…… ⑮
- 平成20年度決算のあらまし…………… ⑥
- 情報コーナー…………… ⑱



“大磯を元気に！”

旧吉田茂邸の再建に向けて

大磯町長 三好正則



あけましておめでとうございます。

夢のある年に

昨年の総選挙では、十六年ぶりの政権交代となり、まさに激動の年となりました。この新年が大磯町にとって、元氣な夢のある年であることを衷心から願っております。

昨年は厳しい経済情勢がいつそう深刻化した中で、様々な緊急雇用対策や定額給付金の交付、プレミアム付商品券の発行など、町民の生活を経済面で支援する諸施策を実施してまいりました。

フットワークの良い

まちづくり

四月からスタートした機構改革による新体制のもと、将来を見据えた観光行政や環境対策の拡充、また、防災対策室やすぐやる室を設けるなど、地域に、いつそう密着したスピード感のあるフットワークの良いまちづくりを進めていきます。

旧吉田茂邸の

再建に向けて

また、昨年、国民的資産であ

った旧吉田茂邸を焼失するとう、まさかの大きなできごとがありました。その再建は、多くの町民をはじめ、県民、国民の皆様の悲願であります。再建に向け、引き続き絶大なご支援をお願いしてまいります。

防災対策の拡充

さて、今年も引き続き、「環境」「観光」「教育」の三事業を重点施策に掲げるとともに、今年は特に防災対策にも諸施策を展開し、安全・安心なまちづくりに全力を傾注してまいります。

エコのまち 大磯 の実現を

また、エコのまち大磯を目指して、バイオマスタウン構想を掲げ、ごみの減量化・資源化に取り組むとともに、里地里山保全や遊休農地、荒廃農地の解消に向けた取り組みなど、町民の皆様と協力して進めてまいります。

地産地消の推進

農業・漁業の活性化については、海産物を直販できる「海の駅」、また農産物を直販できる「陸（おか）の駅」を設け、地産地消の仕組みをつくって、食育を推進。町民の皆様の食の安心、安全を図っていく所存です。

体験型観光の推進

観光については、夢のある観光立町を目指し、大磯の歴史・文化的な資源や自然を町内外にPRし、大磯港を観光拠点として「海の駅」や「陸（おか）の駅」を取り込んだ体験型観光の企画・立案をしていきます。町民の皆様と観光客がともに楽しめる観光行政を進めていきたいと考えています。

教育環境の充実

教育については、特に幼児教育においては民の活力を借り、多くの知識や経験を身に付けることができる教育環境を整備してまいります。

スピード感のある 行政を

地域主権の名のもとに、地方分権はいつそうスピードをあげて進んでくると思われます。町としても、いつそうのスピード感を持って、行政に取り組むとともに、今後とも事業仕分けを徹底。行革を推し進め、地方分権時代に応えることができない「コンパクトで元氣」な町づくりを目指す必要があります。最後にありますが、みんなが笑顔であいさつできる、明るく元氣な充実した年になるよう心からお祈りいたします。

町の表彰条例による

表彰者19人が決定

町表彰条例に基づき、福祉、教育、産業の振興、文化の向上など、町の発展に寄与された方や、多年にわたり町行政に尽力された方、高額の寄附をいただいた方など19人の表彰が決定しました。町行政への多大なる功績に感謝申し上げます。

(敬称略・順不同)



中野 秀
(西小磯)
元 保護司



渡邊 敏文
(寺坂)
町落葉果樹研究会会長



後藤 勲
(月京)
元 区長



関野 好一
(大磯)
元 区長



小泉 隆史
(高麗)
元 消防団員



原田 源蔵
(国府本郷)
高額寄附者



高橋 健夫
(西小磯)
高額寄附者



箕島 久夫
(国府新宿)
高額寄附者



二宮 和義
(生沢)
元 消防団員



大澤 幸宣
(生沢)
元 消防団員



本城 雅康
(国府本郷)
元 消防団員



森田 朗夫
(東町)
元 消防団員



石井 憲造
(大磯)
元 消防団員



安彦 修
(月京)
元 消防団員



飯田 修司
(大磯)
元 消防団員



熊澤 卓也
(西久保)
元 消防団員



柏木 昭洋
(黒岩)
元 消防団員



守屋 明好
(黒岩)
元 消防団員



齋藤 ツネ子 (大磯)
平成21年度
全国ラージボール卓球大会
女子シングルス 70歳の部 優勝

大磯町民生委員
児童委員協議会
全国表彰を受賞



◎問い合わせ

政策課 ☎内線213

10月29日・30日に新潟県新潟市で開催された、全国民生委員児童委員大会において、大磯町民生委員児童委員協議会(三箇正子会長、会員52人)が優良民生委員児童委員協議会表彰を受賞しました。
今後ますますのご活躍を祈念いたします。

◎問い合わせ

保険福祉課 ☎内線315

平成21年度

全国体育指導委員連合表彰 を受賞



廣瀬 利郎さん
(国府新宿)

を受賞

11月19日、山口県山口市スポーツ文化センターで開催された第50回全国体育指導委員研究協議会山口大会にて、廣瀬利郎さんが多年にわたる社会体育の振興に努められた功績で、同表彰を受賞されました。

◎問い合わせ スポーツ健康課
☎内線324

新幼稚園の名称が

「たかとり幼稚園」

に決定!!

月京幼稚園の移転に伴い新設される幼稚園の名称を募集したところ、多数の応募をいただきました。

ご応募ありがとうございました。
【平成22年4月から】

| 旧名称 | 新名称 |
|-------|---------|
| 月京幼稚園 | たかとり幼稚園 |

その中から、鷹取山が大磯で一番大きな山であり、この地域の象徴的存在であることから、子どもたちに鷹取山のように大きく育ってほしいという願いをこめて「たかとり幼稚園」に決定しました。

◎問い合わせ
子育て支援室 ☎内線317

平成22年度

駅前(東・西)自転車駐車場

利用 申込を受付

平成22年4月1日から駅前(東・西)自転車駐車場を月ぎめで利用する方の申し込みを受付します。
なお、現在、月ぎめで利用している方も、再度申請が必要です。



▼申請書の配布日及び受付期間
○配布日
1月8日(金)から

○役場1階町民課窓口
午前8時30分～午後5時15分
(土・日・祝日を除く)

▼その他
・受付順で定数を超えた場合はキャンセル待ちとなる場合があります。
・駐車位置指定はできません。

○受付期間
2月1日(月)～27日(土)

※3月以降の受付は、役場本庁舎のみとなります。

▼配布・受付場所
○駅前(東・西)自転車駐車場
午前6時～午後9時30分

▼添付書類
学生で自転車利用の方は、学生証の写しが必要です。

◎問い合わせ
☎内線332

◎問い合わせ
町民課 ☎内線237

平成22年度 町立小・中学校新入学 町立幼稚園入園説明会

平成22年4月に町立小・中学校及び町立幼稚園へ入学・入園される場合の入学・入園説明会等の日程が決まりました。
小・中学校については、1月上旬に就学通知書を送付しますので、指定された学校の日程をご確認ください。
また、町立幼稚園については、入園許可書でお知らせしている幼稚園の日程をご確認ください。

小・中学校、幼稚園の入学・入園日程

| | 保護者説明会 | | 入学式 | |
|--------------------|----------|---------------------------|---------|---------------------------------|
| | 日 | 時間 | 日 | 時間 |
| 【小学校】 | | | | |
| 大磯小学校 | 2月1日(月) | 10時20分～家庭科室 | 4月5日(月) | 13時30分～体育館 (受付13時～) |
| 国府小学校 | 2月4日(木) | 10時20分～図書室・ランチルーム | 4月5日(月) | 13時30分～体育館 (受付13時～13時20分 1学年教室) |
| 【中学校】 | | | | |
| 国府中学校 | 1月21日(木) | 15時～視聴覚室(授業参観14:05～14:50) | 4月5日(月) | 10時30分～体育館 (受付10時～10時20分) |
| 大磯中学校 | 1月26日(火) | 14時～視聴覚室(授業参観13:05～13:50) | 4月5日(月) | 10時30分～体育館 (受付10時～10時20分) |
| 【幼稚園】 | | | | |
| 大磯幼稚園 | 3月4日(木) | 14時～2階ホール | 4月7日(水) | 11時～2階ホール |
| 月京幼稚園 (たかとり幼稚園) | 3月4日(木) | 14時～2階ホール | 4月7日(水) | 11時～1階ホール(新園舎) |
| 小磯幼稚園 | 3月5日(金) | 14時～2階ホール | 4月7日(水) | 9時30分～2階ホール |
| 国府幼稚園 | 3月5日(金) | 14時～2階ホール | 4月7日(水) | 9時30分～2階ホール |

電気自動車・急速充電器を 導入しました

電気自動車が納車

12月1日(火)、電気自動車の
導入式典を行いました。

式典当日は、記念キーの授与
の後、町長と来賓の方々と電気
自動車に乗り、その環境性能や
静粛さを体験しました。



▲電気自動車導入式の様子
(左から三好町長、自動車会社、島津湘南地域
県政総合センター所長)

○今後の活用方法

多くの町民のみなさんや事業
者の方に電気自動車を導入いた
だけるよう、電気自動車が持つ
環境性能や乗り心地などを体験
いただく普及活動を行います。

「普及活動の予定」

○環境イベントにおける同乗会
の実施

○町内施設等における体験イベ
ントの実施

○学校等で環境学習での活用

○環境美化センター施設見学会
での展示啓発

※その他にも、積極的に普及啓
発活動を行う予定です。

急速充電器を設置

電気自動車の導入にあわせ
て、急速充電器を本庁舎駐車場
に設置しました。



▲急速充電器を設置した本庁舎駐車場

この急速充電器で約30分充電
した場合、今回導入した電気自
動車を約80%充電することがで
き、最大で約120km走行が可能と
なります。



▲急速充電器で充電する三好町長

○充電費用を無料に

この急速充電器は、電気自動
車普及促進の一環として導入し
ましたので、当面の間、充電費
用を無料とします。

【急速充電器利用日時】

- ・平日
午前8時30分～午後7時
- ・土日祝日
午前8時30分～午後5時

◎問い合わせ

環境経済課 ☎内線359

「町長と語り合う集い」の 参加者を募集!!

町では、「町長と語り合う集
い」の参加者を募集しますので、
ふるってお申し込みください。

募集の内容

◎開催日

- ①2月8日(月)午後3時～
- ②2月10日(水)午後3時～

◎対象者

- ①町内在住の漁業従事者の方
- ②町内在住の農業従事者の方

◎開催場所

役場3階公室(①、②とも)

◎募集人数

各回10人ずつ

◎申込方法

電話、郵送又はファックスな
どにより、郵便番号、住所、
氏名、電話番号をお伝えくだ
さい。(先着順)

◎申し込み先

〒255-8555 大磯町東小
磯183 大磯町役場政策課
☎内線206

「町長と語り合う集い」でいただいた主な意見

- 町の小中学校は荒れることなく、非常に良い環境で勉学が
出来ており、大変ありがたいです。
- 学校給食にご飯が出るようになって良かったと思います。
- 大磯駅がバリアフリーになったことで、行動範囲を広がり、
大変助かっています。
- 大磯中学校前の松並木が大好きです。また、近くに海や山
があり自然環境が良いと思います。
- 生活安全の民間交番の拠点作りをし、より安全な町にした
らどうか。
- ごみの減量化策は、家庭の環境で異なります。いろいろな
方法を展示しPR活動を行ってはどうか。
- 資源化策のひとつとして、飲み物のほか、単行本などのデ
ポジット制を検討し実践したらどうか。
- 大磯独自のマイバックを作成したらどうか。

今後も、いただいたご意見をお知らせしていきます。
なお、これまで行ってきた結果は、町情報コーナーのほ
か、町ホームページに掲載していますのでご覧ください。

あらまし

平成20年度の決算の概要についてお知らせします。なお、詳細なデータについては、町役場町民情報コーナー及び町ホームページで公開していますので、ご覧ください。

◎問い合わせ 財政課 ☎内線216

会計

～歳入の特徴～

歳入総額は86億63万円で、前年度に比べて2.8%減少し、自主財源の割合も77.2%で0.8ポイント減少しました。

町税は法人町民税や個人町民税の増により前年度に比べ1.0%増加し、地方交付税は算定方法の改正等により増(対前年度伸び率60.8%)となり、地方特例交付金は税制改正により増(同123.8%)となっています。一方、国庫支出金はまちづくり交付金対象事業や大磯中学校体育館耐震改修事業の終了などにより減(同△18.0%)となっており、財産収入は前年度に月京幼稚園隣地の売却という特殊要因があったため、前年度に比べて93.0%減少していることが主な特徴です。

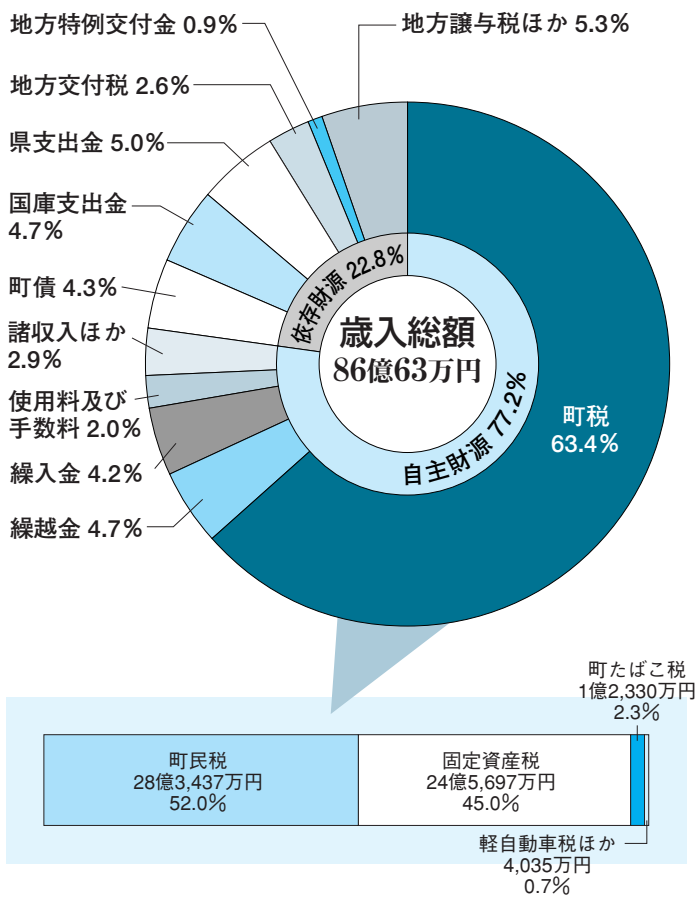

歳入の内訳

自主財源 (自主的に歳入することができる財源)

町税 (54億5,499万円)

…町に納められた税金

繰越金 (4億457万円)

…前年度の決算の剰余金

繰入金 (3億6,184万円)

…基金(町の貯金)から引き出したお金など

使用料及び手数料 (1億6,768万円)

諸収入ほか (2億5,203万円)

依存財源 (国や県などから交付される財源)

町債 (3億7,330万円)

…町の借金

国庫支出金 (4億208万円)

…国から交付される補助金など

県支出金 (4億3,121万円)

…県から交付される補助金など

地方交付税 (2億2,459万円)

…国税の一定割合の額で、地方自治体の税源の不均衡を調整し、財源を保障するための地方共有の固有財源

地方特例交付金 (7,282万円)

…国の制度によって生じる町の収入減や負担増の補てんとして国から交付されるお金

地方譲与税ほか (4億5,552万円)

…国税として徴収され、地方自治体へ譲与されるお金。自動車重量譲与税など

決算額と町税の推移 (一般会計)

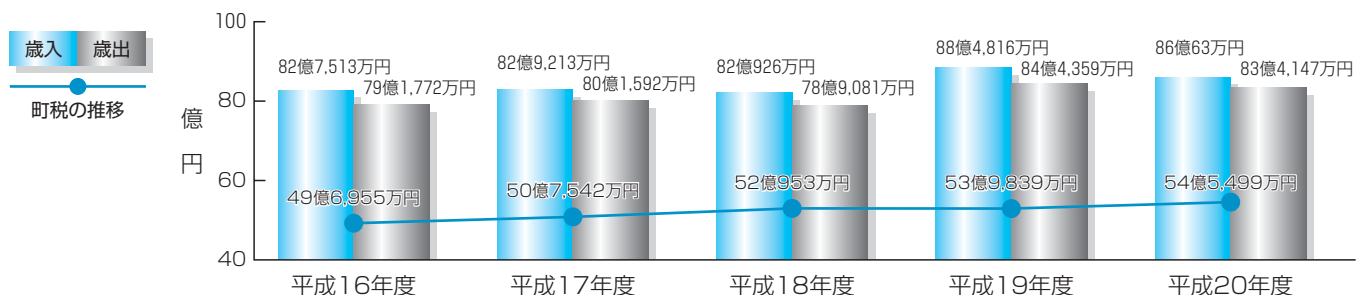

※上記表中の平成16年度歳入歳出決算額は、減税補てん債の借換え分(8億3,970万円)を除いた数値となっています。

平成20年度 決算の

一般

～歳出の特徴～

歳出総額は83億4,147万円で、前年度に比べて1.2%減少しました。

実施した主な事業は、防災行政無線更新事業8,978万円、旧島崎藤村邸周辺整備事業1,664万円、大磯駅跨線人道橋整備事業3,781万円、旧東海道松並木(大磯高麗1号線)整備事業1,288万円、水槽付消防ポンプ自動車購入事業4,426万円などです。

年々、医療費等の社会保障関係費は増加傾向にあり、厳しい財政状況となっておりますが、人件費の削減や経常経費の削減により、安全で安心なまちづくり、次世代育成対策などの社会需要の高いものに重点を置いて事業を実施しました。

歳出の内訳

民生費 (22億8,069万円)

…保育園や障害者、高齢者福祉などの経費

総務費 (14億8,640万円)

…住民登録や交通安全対策、防災対策などの経費

土木費 (10億2,707万円)

…道路や河川、公園などの整備・維持管理の経費

公債費 (9億5,602万円)

…町債(町の借金)を返済する経費

衛生費 (9億1,120万円)

…予防接種やごみ処理などの経費

教育費 (8億5,965万円)

…小・中学校や生涯学習などの経費

消防費 (4億4,065万円)

…火災や災害、救急活動などの経費

議会費ほか (3億7,979万円)

…議会や観光などの経費

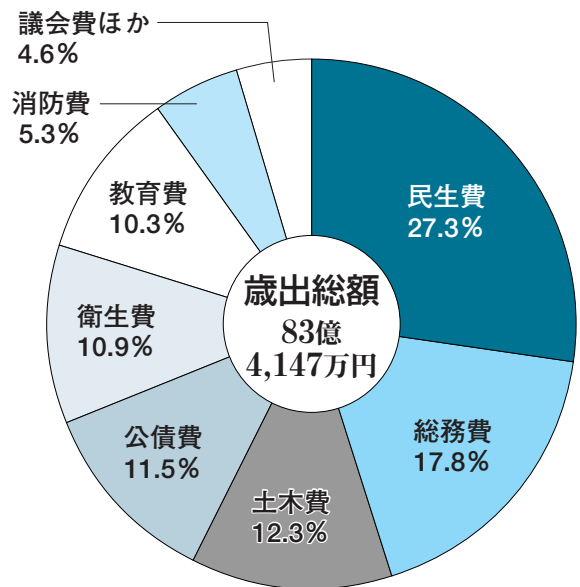

町債残高の推移

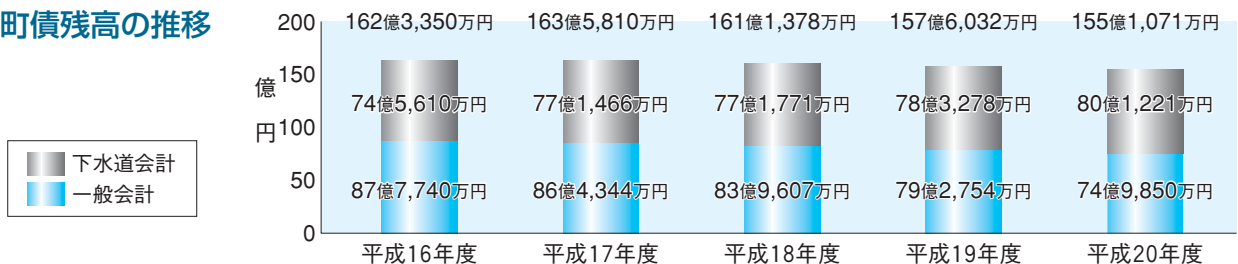

町債の残高は平成20年度末で155億1,071万円(町民一人あたり47万1,326円)となっています。今後は下水道事業の進捗により下水道会計分は増加することが想定されますが、一般会計分を抑制することにより町債残高をなるべく増やさないように努めます。

人件費の推移 (一般会計)

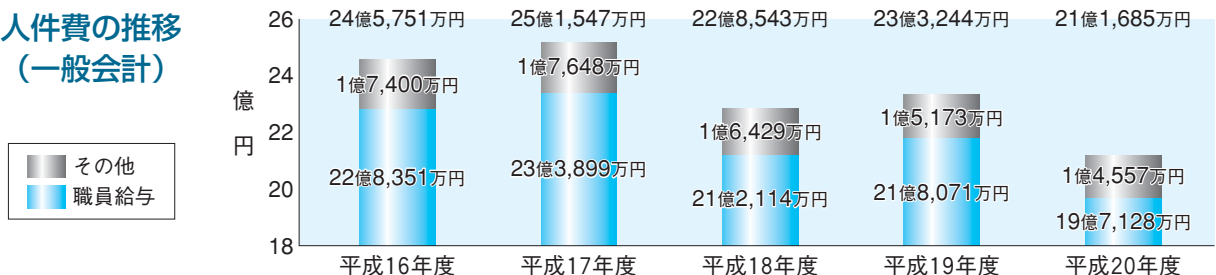

人件費総額は21億1,685万円で、前年度と比べて9.2%減少しました。平成16年度と比較すると、行政改革による職員数の削減や職員給与の見直しなどを進めてきた結果として約3億4,000万円(13.9%)減少しています。

特別会計

特定の事業を実施するために、一般会計と切り離して運営しているのが特別会計です。
大磯町では、平成20年度では5つの特別会計があり、町民生活に欠かすことのできない大切な事業を担っています。

◇決算の状況

国民健康保険事業

| 歳入決算額 | 対前年度伸率(%) | 歳出決算額 | 対前年度伸率(%) |
|------------|-----------|------------|-----------|
| 35億7,502万円 | △1.4 | 34億1,382万円 | △4.6 |

国民健康保険事業特別会計は、職場の健康保険加入者及び生活保護受給者以外の人が加入する保険制度で、万一の病気やけがに備え加入者が保険税を出し合い、医療機関にかかる際の医療費の補助などに充てる事業の会計です。

歳入・歳出の減の主な理由は、後期高齢者医療制度に伴う被保険者の減及び医療費の減となったことによるものです。保険税の定期的な見直しや、平成20年度より特定健康診査・特定保健指導を実施し医療費の抑制など、健全な運営に努めています。

老人保健

| 歳入決算額 | 対前年度伸率(%) | 歳出決算額 | 対前年度伸率(%) |
|-----------|-----------|-----------|-----------|
| 3億3,823万円 | △87.7 | 3億3,175万円 | △87.8 |

老人保健特別会計は、75歳以上(一定の障害のある人は65歳)の高齢者が病気になっても安心して医療を受けられるように、国民みんなが医療費を出し合い支えあう事業の会計です。

平成20年4月から後期高齢者医療特別会計へ移行したことにより、歳入・歳出ともに減となっています。

後期高齢者医療

| 歳入決算額 | 対前年度伸率(%) | 歳出決算額 | 対前年度伸率(%) |
|-----------|-----------|-----------|-----------|
| 5億7,705万円 | — | 5億4,745万円 | — |

後期高齢者医療特別会計は、これまでの老人保健制度に代わる、他の健康保険から独立した新しい保険制度であり、75歳以上(一定の障害のある人は65歳)の加入者が納める保険料と現役世代が負担する支援金などを医療費の補助に充てる事業の会計です。制度が施行されて1年目にあたり、特別会計として初めての決算となります。

介護保険事業

| 歳入決算額 | 対前年度伸率(%) | 歳出決算額 | 対前年度伸率(%) |
|------------|-----------|------------|-----------|
| 20億7,220万円 | 7.0 | 20億3,079万円 | 5.4 |

介護保険事業特別会計は、65歳以上の高齢者及び40歳~64歳で特定の疾病により介護が必要と認められた人に介護サービスを提供し、すべての高齢者に対し介護予防事業や生活支援を行う事業の会計です。

歳入が増となった主な理由は、被保険者数の増加による介護保険料の増と、介護給付費が伸びたことによる国庫支出金・支払基金交付金・県支出金の増によるものです。歳出が増となった主な理由は、介護サービス利用の増に伴う介護給付費の増によるものです。平成20年度より介護予防健診を実施し、介護給付費の抑制など、健全な運営に努めています。

下水道事業

| 歳入決算額 | 対前年度伸率(%) | 歳出決算額 | 対前年度伸率(%) |
|------------|-----------|------------|-----------|
| 15億6,528万円 | 22.5 | 15億4,212万円 | 24.7 |

下水道事業特別会計は、清潔で快適な生活環境を築くためだけでなく、河川や海などの水質汚濁の防止や、大雨による浸水の防除などの役割を担う下水道を整備する事業の会計です。平成20年度末の人口普及率は46.2%、接続率は76.4%です。

歳入が増となった主な理由は、建設事業費の増に伴う国庫支出金の増や、町債の借換えに伴う増によるものです。歳出が増となった主な理由は、建設事業費の増によるものです。健全な事業運営のため、下水道使用料の見直しなど、自主財源の確保に努めています。

町有財産

1. 行政財産

単位：㎡

| 区分 | 土地 | 建物 | 摘要 | |
|----------|---------|---------|-------------------|---|
| 本庁舎 | 4,299 | 3,879 | 鉄筋コンクリート造地上5階地下1階 | |
| その他の行政機関 | 消防施設 | 1,005 | 2,475 | 消防庁舎・国府分署・消防分団12 |
| | その他の施設 | 32,278 | 10,005 | 国府支所・環境美化センター・保健センター |
| 公共用財産 | 学校 | 115,203 | 33,822 | 小学校2・中学校2・幼稚園4 |
| | 公営住宅 | 7,358 | 843 | 24戸 |
| | 公園 | 302,561 | 519 | 公園・緑地・運動公園管理棟ほか |
| | その他の施設 | 36,321 | 14,316 | 福祉センター・世代交流センター・ふれあい会館・保育園・図書館・郷土資料館・地域会館・児童館・老人憩の家・駅前東自転車駐車場・旧島崎藤村邸・照ヶ崎プール・横溝千鶴子記念障害福祉センター・生涯学習館ほか |
| 合計 | 499,025 | 65,859 | | |

2. 普通財産

単位：㎡

| 区分 | 土地 | 建物 | 摘要 |
|--------|---------|-----|----|
| 土地及び建物 | 238,323 | 208 | |
| 山林 | 13,396 | 0 | |
| 合計 | 251,719 | 208 | |

基金残高の状況

| 区分 | 平成20年度末 |
|-----------|---|
| 町民会館建設基金 | 1億4,084万円 |
| 土地開発基金 | 10億5,235万円 (現金：20,683万円) (貸付金：84,552万円) |
| 財政調整基金 | 4億6,930万円 |
| 高額療養費貸付基金 | 300万円 |
| 公共施設整備基金 | 6,901万円 |
| みどり基金 | 8,123万円 |

| 区分 | 平成20年度末 |
|-----------------|------------|
| 国民健康保険財政調整基金 | 3,782万円 |
| 減債基金 | 410万円 |
| 地域福祉基金 | 8,796万円 |
| 横溝千鶴子記念障害者福祉基金 | 6,783万円 |
| 本庁舎建設基金 | 1億2,643万円 |
| 介護保険給付費支払基金 | 6,243万円 |
| 介護従事者処遇改善臨時特例基金 | 2,030万円 |
| 合計 | 22億2,260万円 |

おいそ家の家計簿は？

一般会計決算額を年収500万円の一般家庭の年間家計簿に置き換えてみると…。



収入

| | |
|----------------------------|-------|
| 給与（町税） | 317万円 |
| 実家からの援助 （交付税・交付金・国県補助金） | 93万円 |
| 家賃収入（財産収入等） | 25万円 |
| 借金（町債） | 21万円 |
| その他（繰越金・繰入金） | 44万円 |

合計 500万円

支出

| | |
|-----------------------|-------|
| 生活費（人件費・物件費） | 209万円 |
| 息子への仕送り（繰出金） | 86万円 |
| ローン返済（公債費） | 56万円 |
| 電化製品購入（普通建設事業費） | 48万円 |
| 医療費（扶助費） | 47万円 |
| 貯金（積立金） | 13万円 |
| 税金・交際費・投資など （補助費等） | 26万円 |

合計 485万円

平成20年度に実施した主な事業 町民1人当たり 総額25万3,478円 (目的別事業1人当たりの決算額)

平成21年4月1日現在 人口32,908人で算定 ()は前年比

| | | |
|---------------|--------------|--------------------------|
| 民生費 | 1人当たり | 6万9,305円(-2,930円) |
| 自立支援給付事業 | | 2億6,530万円 |
| 児童手当・児童扶養手当事業 | | 1億8,448万円 |
| 児童保育委託等事業 | | 1億5,562万円 |
| 障害者医療費助成事業 | | 1億4,039万円 |
| 小児医療費助成事業 | | 5,071万円 |
| 地域生活支援等事業 | | 3,776万円 |

| | | |
|--------------|--------------|------------------------|
| 総務費 | 1人当たり | 4万5,168円(+428円) |
| 防災行政無線更新事業 | | 8,978万円 |
| 地域会館整備事業 | | 8,000万円 |
| 電子計算機更新事業 | | 4,463万円 |
| 旧吉田茂邸保存・活用事業 | | 1,426万円 |
| 生活交通確保対策事業 | | 1,206万円 |



◀地域会館整備事業
(月京会館)

| | | |
|----------------------|--------------|--------------------------|
| 土木費 | 1人当たり | 3万1,210円(-1,178円) |
| 狭あい道路整備事業 | | 7,834万円 |
| 幹線28号線歩道整備事業 | | 4,123万円 |
| 大磯駅跨線人道橋整備事業 | | 3,781万円 |
| 中河原橋整備事業 | | 1,499万円 |
| 旧東海道松並木(大磯高麗1号線)整備事業 | | 1,288万円 |

| | | |
|------------|--------------|------------------------|
| 衛生費 | 1人当たり | 2万7,689円(-790円) |
| ごみ処理事業 | | 2億9,216万円 |
| ごみ収集運搬事業 | | 1億2,651万円 |
| し尿処理事業 | | 4,148万円 |
| し尿収集運搬事業 | | 4,667万円 |
| 予防接種事業 | | 3,446万円 |
| 健康増進事業 | | 2,052万円 |

| | | |
|-------------|--------------|------------------------|
| 教育費 | 1人当たり | 2万6,123円(+994円) |
| 月京幼稚園施設整備事業 | | 1億3,617万円 |
| 支援教育推進事業 | | 1,774万円 |
| 健康管理事業 | | 1,299万円 |
| 図書館資料整備事業 | | 1,079万円 |
| 学校教育指導振興事業 | | 1,013万円 |

| | | |
|-----------------|--------------|------------------------|
| 消防費 | 1人当たり | 1万3,390円(+440円) |
| 水槽付消防ポンプ自動車購入事業 | | 4,426万円 |



▲水槽付消防ポンプ自動車

| | | |
|----------------|--------------|----------------------|
| 商工費 | 1人当たり | 4,036円(-575円) |
| 中小企業金融対策資金預託事業 | | 3,000万円 |
| 旧島崎藤村邸周辺整備事業 | | 1,664万円 |
| 観光振興対策事業 | | 1,633万円 |
| 海水浴場振興事業 | | 1,403万円 |

| | | |
|------------|--------------|---------------------|
| 議会費 | 1人当たり | 4,038円(-64円) |
|------------|--------------|---------------------|

| | | |
|---------------|--------------|----------------------|
| 農林水産業費 | 1人当たり | 2,334円(-404円) |
|---------------|--------------|----------------------|

| | | |
|------------------|--------------|------------------|
| 労働費 | 1人当たり | 967円(-5円) |
| 勤労者金融対策・生活資金預託事業 | | 3,000万円 |

| | | |
|------------|--------------|------------------------|
| 公債費 | 1人当たり | 2万9,051円(+324円) |
|------------|--------------|------------------------|

| | | |
|----------------|--------------|-------------------|
| 災害復旧費ほか | 1人当たり | 167円(+70円) |
|----------------|--------------|-------------------|

大磯町の財政健全化指標

平成19年6月に成立・公布された「地方公共団体の財政の健全化に関する法律」は、各地方公共団体が財政健全性に関する比率（「健全化判断比率」及び「公営企業の資金不足比率」）を公表し、各比率が基準を超えた場合には財政の早期健全化や再生等を図ることを目的としています。

これらの指標は、監査委員の審査を受け、その意見を付けて町議会へ報告するとともに、公表することになっています。大磯町の健全化判断比率及び資金不足比率は次のとおりで、監査委員の審査を受け、9月の町議会第3回定例会に報告しましたので、その概要をお知らせします。

【平成20年度決算における健全化判断比率等】

| 指 標 | 説 明 | 大磯町の比率 | 早期健全化基準 | 財政再生基準 | |
|--------------------|---|--|--------------------|--------|-----|
| 健全化判断比率 | ①実質赤字比率 | 一般会計を対象とした実質赤字の標準財政規模に対する比率で、一般会計の赤字の程度を示しています。 | — (赤字となっていない) | 14.26% | 20% |
| | ②連結実質赤字比率 | 全会計を対象とした実質赤字（または資金不足額）の標準財政規模に対する比率で、町全体の赤字の程度を示しています。 | — (赤字となっていない) | 19.26% | 30% |
| | ③実質公債費比率 | 一般会計等が負担する元利償還金及び準元利償還金の標準財政規模に対する比率で、町の借金の返済額の大きさの程度を示しています。 | 11.4 | 25.0% | 35% |
| | ④将来負担比率 | 一般会計等が将来負担すべき実質的な負債の標準財政規模に対する比率で、町が将来支払っていく負担額の大きさの程度を示しています。 | 126.5 | 350.0% | |
| ⑤資金不足比率 (下水道事業) | 資金不足額の事業の規模に対する比率で、事業規模である料金収入に対する資金不足の程度を示しています。 | — (資金不足となっていない) | 20.0% (経営健全化基準) | | |

《早期健全化基準とは》

①から④のうち、1つでも早期健全化基準以上となった場合、財政健全化計画を議会の議決を経て策定・公表し、総務大臣等へ報告することになり、自主的な改善努力による財政健全化を図ることになります。

《財政再生基準とは》

①から③のうち、1つでも財政再生基準以上となった場合、財政再生計画を議会の議決を経て策定・公表し、総務大臣等に報告することになり、国(県)の関与による確実な財政再生を図ることになります。

《経営健全化基準とは》

⑤の資金不足比率が経営健全化基準以上となった場合、経営健全化計画を議会の議決を経て策定・公表し、総務大臣等へ報告することになり、自主的な改善努力による財政健全化を図ることになります。

《標準財政規模とは》

標準財政規模とは、その地方公共団体の標準的な状態で通常収入が見込まれる一般財源の規模を示す指標で、地方公共団体が通常水準の行政サービスを提供する上で必要な一般財源の目安となる数値で、財政分析や財政運営の指標算出のためなどに利用されます。

【これらの指標からわかること】

- ①実質赤字比率と②連結実質赤字比率は赤字とならなければ指標は示されません。普段から予算に応じた適切な財政運営をすることが必要であり、そうすることでこの2つの指標は健全性を保つことができます。
- ③実質公債費比率は、その年度における借金などの返済額が多ければ上昇していきます。裏を返せば、借金をすればするほど上昇する可能性を秘めています。この比率を上昇させないためにも、なるべく借金をしないよう心掛け、借金をする場合には、この指標を注視して計画的に行う必要があります。
- ④将来負担比率は、今後、町が支払いをしなければならぬ負担の程度を示すものです。大磯町の場合は、借金の償還金が主な要因となっており、借金を抑制し、償還金を減らしていくことでこの指標を健全に保つことができます。

【これらの指標から見た大磯町の財政状況】

これらの指標から見ると、町の財政はどの指標においても早期健全化基準内となっており、健全な財政状況であると言えます。しかし、「この指標が基準内にあること」が「町の財政が豊かである」ということを示しているわけではありません。今後とも、これらの指標を参考にしながら健全な財政運営に努めていきます。

吉田茂と大磯の

歴史的魅力を考える シンポジウムを開催

旧吉田茂邸の再建の意義を全国に向けて発信するため、神奈川県・(財)吉田茂国際基金／西武鉄道(株)との共催でシンポジウムを開催します。

【日時】

2月5日(金)

14時～17時(開場13時30分)

【場所】

グランドプリンスホテル赤坂
赤坂の間(東京都千代田区)

【内容】

- ・基調講演
五百旗頭眞氏(防衛大学校長)
パネルディスカッション
柴田紳一氏(國學院大学准教授)、五百旗頭眞氏、松沢成文県知事

【参加費】

無料

【申込方法(FAX又は電話)】

- ・ファックスでお申込みの場合は、参加希望者全員の住所
- ②氏名(在住市町村名のみ)
- ③電話番号
- ④シンポジウムの名称(吉田茂と大磯の歴史的魅力を考えるシンポジウム)

を記入のうえ、お申込みください。
電話による申込みも可能です。

【申込期限】

1月20日(水)

【定員】

250名

※申込者数が定員を超えた場合は抽選となります。

◎申込み・問い合わせ

神奈川県都市整備公園課
都市公園計画班

☎ 045(210)6218

FAX 045(210)8883



写真撮影／吉岡専造氏

旧吉田茂邸再建に向けて

連載シリーズ 4

大磯の賢人 吉田茂

外務省の異端児

明治39年、吉田茂は外務省に入省、同期には後に総理大臣となる広田弘毅がいました。吉田は明治40年、領事館補として奉天に赴任するにあたり、実父・竹内綱は懇意であった奉天総領事・萩原守一に紹介状を書きました。吉田は帰朝命令が出て離任する時、初めてこの紹介状を萩原に渡しました。なぜ着任の時にしなかったのか萩原に詰問されると、吉田は「親の七光りは嫌いです」「『世界と日本』と答えたといっています。後年、「如何に自惚れてみても、外務省の秀才コース、出世街道を歩いてきたとはいえない



▲1907年奉天領事館補のときの吉田茂(写真／吉岡氏所蔵)

面した場所です。吉田は奉天時代に陸軍大臣・寺内正毅の知遇を得ていたことから、朝

い(『回想十年』第四巻)と述懐しているように、当時外交官の表街道が英国や米国であったのに対し、吉田は欧州在勤の僅かな期間を除き、大半を中国で過ごす裏街道ともいえる外交官生活を送っています。しかし、この長きにわたる中国勤務、いわゆるチャイナ・サービスは、列国による国益追求を目的とした様々な外交術策が繰り返される状況を目の当たりにすることで、吉田の外交手腕に磨きをかける場となったのです。

その後、ロンドン総領事館領事官補、イタリア大使館(三等書記官)へと転任し、大正元年には安東領事を命じられました。安東(現・中国遼寧省丹東)は朝鮮との国境である鴨緑江(鴨綠江)に面した場所です。吉田は奉天時代に陸軍大臣・寺内正毅の知遇を得ていたことから、朝鮮総督である寺内に対する外務省の接伴役として任命されました。寺内は何事にも物怖じしない吉田の性格を大変可愛がり、吉田も寺内の親切心から生じる厳格さと、時折見せる無邪気な一面を敬慕していたようです。余談ですが、寺内は大正7年に大磯に別邸を構えています。大正5年、寺内が総理大臣に就任すると、吉田も東京に呼び出され、寺内から直に秘書官就任の要請を受けました。しかし吉田は「総理大臣ならつとまるかもしれないませんが、秘書官はともつとまりません」「『回想十年』(第四巻)と返答し、秘書官の職を棒に振ってしまいました。間もなくワシントン大使館勤務を命じられますが、安東在勤時代に中華二十一条要求に反対論を唱えたことが取り上げられ、結局は文書課長心得に任命されました。左遷ともいえるこの人事を不満に思っていた吉田は、当時の外務次官・幣原喜重郎の呼鈴を無視するなどして次官に楯ついたのでした。そのためか、本省勤務は長続きせず、大正7年に済南領事に任命されます。

◎問い合わせ 郷土資料館

学芸員(臨時職員) 曾根田
☎ (61)4700

旧吉田茂邸再建基金寄附者一覧④(84件:10月14日~11月24日)

11月24日現在、総額29,669,896円の寄附をいただきました。ご協力ありがとうございました。

(寄附受付順、敬称略)

| 氏名(名称) | 住所(所在地) | 寄附金額 |
|--------------------------|----------|----------|
| 有限会社金丸電設 代表取締役 金丸 幸男 | 小田原市 | ¥50,000 |
| 匿名 | 大磯町 | ¥10,000 |
| 齋藤 正淳 | 東京都世田谷区 | ¥100,000 |
| 梶本 孝雄 | 東京都品川区 | ¥100,000 |
| 中村 信之 | 埼玉県熊谷市 | ¥20,000 |
| 浜田 育孝 | 大阪府八尾市 | ¥20,000 |
| 谷 弘彬 | 東京都世田谷区 | ¥10,000 |
| 厚木市消防本部職員一同 | ※※※※※ | ※※※※※ |
| 佐藤 里紗 | 藤沢市 | ¥5,000 |
| 植田 光子 | 長崎県長崎市 | ¥10,000 |
| 淡路 英雄 | ※※※※※ | ¥10,000 |
| 日原 一昭 | 東京都板橋区 | ¥5,000 |
| 匿名 | 東京都港区 | ¥10,000 |
| 匿名 | 大磯町 | ¥120,000 |
| 新宅 文雄 | 大磯町 | ¥300,000 |
| 加藤 智江子 | 東京都あきる野市 | ¥10,000 |
| 大磯ロータリークラブ | 大磯町 | ¥500,000 |
| 仲手川 茂 | 大磯町 | ¥10,000 |
| 京極 高藤 | 鎌倉市 | ¥30,000 |
| 神奈川県湘南地域県政 総合センター有志一同 | 平塚市 | ¥48,400 |
| 神奈川県平塚土木事務所 職員有志一同 | 平塚市 | ¥30,000 |
| 大脇 芳朗 | 岐阜県中津川市 | ¥100,000 |
| 雑賀 芳紀 | 大磯町 | ¥10,000 |
| 森 照夫 | 大磯町 | ¥20,000 |
| 匿名 | 大磯町 | ¥10,000 |
| 匿名 | 大磯町 | ¥10,000 |
| 関野 好一 | 大磯町 | ¥50,000 |
| 小諸ロータリークラブ | 長野県小諸市 | ¥39,000 |
| 志木ロータリークラブ | 埼玉県志木市 | ¥24,000 |
| 熊澤 繁子 | 大磯町 | ¥30,000 |

| 氏名(名称) | 住所(所在地) | 寄附金額 |
|-------------------------------|---------|----------|
| 加藤 慎一 | ※※※※※ | ※※※※※ |
| 万野 芳雄 | 大阪府枚方市 | ※※※※※ |
| 楯 鏡一 | 岐阜県中津川市 | ※※※※※ |
| 匿名 | 大磯町 | ※※※※※ |
| 落合 清子 | ※※※※※ | ※※※※※ |
| 匿名 | 大磯町 | ¥50,000 |
| 共立建設株式会社 | 東京都渋谷区 | ※※※※※ |
| 山口 昇士 | 箱根町 | ¥50,000 |
| 鈴木 丁子 | 大磯町 | ¥30,000 |
| 鈴木 孝雄 | 大磯町 | ¥100,000 |
| 中津川市議会議員互助会 | 岐阜県中津川市 | ¥30,000 |
| 安部川 孝吉 | 大磯町 | ¥30,000 |
| 小野 義博 | 横須賀市 | ¥100,000 |
| 大久保 利泰 | ※※※※※ | ※※※※※ |
| 佐藤 邦康 | 大磯町 | ¥10,000 |
| 橋本 徹 | ※※※※※ | ※※※※※ |
| 大磯ロータリークラブ | 大磯町 | ¥6,032 |
| 匿名 | 大磯町 | ¥10,000 |
| 石橋 太郎 | 大磯町 | ¥10,000 |
| 吉柳 恵子 | 平塚市 | ※※※※※ |
| 文野 千年男 | 東京都練馬区 | ¥10,000 |
| 川村 暢敬 | ※※※※※ | ※※※※※ |
| 近藤 晶一 | 大磯町 | ¥10,000 |
| サクラグローバルホールディング 株式会社 松本 謙一 | ※※※※※ | ※※※※※ |
| 河村 泰造 | 東京都大田区 | ※※※※※ |
| 植田 光子 | 長崎県長崎市 | ¥10,000 |
| 匿名 | 大磯町 | ¥50,000 |
| 小林 一男 | 大磯町 | ¥10,000 |
| 伊藤 利雄 | 大磯町 | ¥500,000 |
| 伊藤 友治 | 大磯町 | ¥50,000 |

※上記のほか、24名の方から計165,300円のご寄附をいただいております。

◎問い合わせ 都市計画課 ☎内線243

◎問い合わせ
総務課 ☎内線211

| 新 | 氏名 | 旧 |
|---------------------------|-------|---|
| <課長級> | | |
| 環境経済課長 (環境美化センター所長兼務) | 島村 行成 | 環境経済課長 (環境美化センター所長兼務、 農業委員会事務局局長兼務) |
| 環境経済課主幹 (農業委員会事務局局長兼務) | 石井 道朗 | 環境経済課主幹 |

町職員
人事異動

(平成21年12月1日付)

固定資産税の

申告・届出は忘れずに



毎年1月1日に土地・家屋などを所有している方で、次に該当する場合は、固定資産税の申告・届出をお願いします。

- ・相続や贈与などにより土地・家屋の納税義務者に変更があった場合
- ・納税義務者が亡くなられたのに変更していない場合
- ・家屋を取り壊した場合
- ・住宅用の土地を所有している方で平成21年中に家屋を新築された場合
- ・土地や家屋の使用用途を変更された場合

償却資産の申告は

2月1日まで

償却資産を所有されている方は、1月1日現在の償却資産の状況について(資産の種類・取得価格・取得時期・耐用年数等)、2月1日(月)までに申告をお願いします。なお、次に該当する場合は対象になりません。

- ・税務会計において、耐用年数1年未満または取得価格が10万円未満の償却資産で、法人税法等の規定により一時に損

- 金に算入されたもの
- 取得価格が20万円未満の減価償却資産で、事業年度ごと一括して3年間で償却する場合

※償却資産とは、会社や個人で工場や商店などを営んでいる方が、その事業のために所有している機械・器具・備品などで、他の税(自動車・軽自動車税等)の対象とならない有形固定資産をいいます。

その他

耐震改修した住宅の固定資産税の減額、バリアフリー改修に伴う減額、省エネ改修に伴う減額、長期優良住宅にかかる特例措置についての詳細につきましては、お問い合わせください。

◎問い合わせ

税務課 ☎内線255・256

所得税の還付申告は1月から!

税務署では、所得税の還付申告(医療費控除・住宅借入金等特別控除など)を1月から受け付けています。2月中旬以降は混雑しますので、早めの申告をおすすめします。

▼日にち・場所

| 日にち | 場所 |
|---|-----------------------|
| 1/4~1/22 3/26~ | 平塚税務署 内会場 |
| 1/25~3/25 ※土・日・祝日は除く。ただし、2/21(日)、2/28(日)は開催。 | 平塚駅ビル 6Fラスカ ホール |

▼時間

- ・申告書作成のアドバイス 9時~17時
- ・書類の配布・提出のみ 8時30分~17時
- ▼申告・納付期限
 - ・所得税・贈与税 3月15日(月)
 - ・個人事業者の消費税 3月31日(水)

個人住民税における

住宅ローン控除について

平成21~25年までの間に居住し、所得税の住宅ローン控除を受けた方で所得税において控除しきれなかった金額がある場合は、翌年度の町県民税から控除されます。

▼控除額

次の①②のいずれか小さい額

- ①所得税の住宅ローン控除可能額のうち所得税において控除しきれなかった額
- ②所得税の課税総所得金額等の額に5%を乗じて得た額(上限97,500円)

▼申告方法

住宅ローン控除の適用を受けられる方は税務署で所得税の住宅ローン控除を申告してください。町への申告は不要です。

※平成11~18年までに居住した方が対象の「税源移譲に伴う住宅ローン控除」も、21年分から町への申告は不要となります。

◎問い合わせ

税務課 ☎内線253・254

所得税・消費税確定申告の事前のお知らせについて

平成20年分の確定申告書をパソコン(確定申告書作成コーナー等の利用)で作成して提出された方のうち、翌年以降も確定申告書が必要な方には、申告書の送付に代わって「ハガキ」により平成21年分の確定申告書に必要な情報を1月下旬にお知らせいたします。

◎問い合わせ

平塚税務署 ☎(22)1400
※所得税の申告書等は1月末日町税務課窓口でも配布を予定しています。

e-Taxの

ご利用を!

国税電子申告・納税システム(e-Tax)は、インターネットを利用して、申告・納税等ができるシステムです。利用には事前の登録手続きが必要となります。詳しくは税務署へお問合せください。

国税庁ホームページ
<http://www.nta.go.jp/>

◎問い合わせ

平塚税務署
☎(22)1400

生涯学習館 臨時職員を募集

生涯学習館の受付や清掃作業などを行う臨時職員を募集します。

- ▶内容 受付、清掃などの軽作業が出来る方
- ▶条件 65歳くらいまでの方
(毎月のローテーションによる勤務)
- ▶採用予定期間 4月から1年間
- ▶採用予定数 若干名
- ▶受付期間 1月29日(金)まで※郵送での提出可
- ▶提出書類 市販の履歴書(写真貼付)1通
- ▶その他 募集受付期間終了後、面接日時等を連絡します。勤務内容、給与等その他詳細については、お問い合わせ下さい。

◎問い合わせ 生涯学習課 ☎内線323

湘南地域 県民討論交流集会

開催のお知らせ



湘南地域共通のテーマである「観光」について、基調講演や意見発表などを行いますので、ぜひお越しください。

- ▶とき 2月13日(土) 13:30~16:30 (開場13:00)
- ▶ところ 大磯プリンスホテル プリンズホール
- ▶内容 (1)基調講演 (2)意見発表 (3)会場討論
- ▶定員 300人(申込制)
- ▶申込方法 電話またはファックスで、住所、氏名、性別、電話番号をお伝えください。
- ▶その他 詳細は全戸回覧のチラシをご覧ください。
- ▶費用 無料
- ▶問・申 県湘南地域県政総合センター企画調整課
☎(22)2711内線2112 Fax(23)0599

2010年 世界農林業 センサスに ご協力ください!!



2月1日を基準日に、世界農林業センサスが実施されます。この調査は、我が国農林業の生産構造、就業構造を明らかにするとともに、農山村の実態を総合的に把握し、農林行政の企画・立案・推進のための基礎資料を作成し、提供することを目的に、5年ごとに行う調査です。

調査の対象となる農林業を営む世帯等には、調査員が伺いますので、ご協力ください。

◎問い合わせ
政策課 ☎内線207

馬場町内会で会館を修繕

11月15日(日)・22日(日)の両日、馬場町内会のみなさんにより、「老人憩の家」屋上フェンスの塗り替えが行われました。

当日は多くの方にご協力をいただき、施設がきれいになりました。

ご協力感謝いたします。

◎問い合わせ
町民課 ☎内線237



▲屋上フェンスの下地作業をする町内会の方々

KUMON 大磯小前教室 (大磯小正門徒歩1分)

くもんの教具で
もじ・かずを
楽しくインプット

乳幼児クラス (0~3才)
生徒募集中!!
土曜日 10:00~11:30

一般教室
教科:算数・数学・英語・国語
学習日:月・火・木・金のうち2回

◎お問い合わせ
☎0463-61-5307(大西)

ジムの英語と学習塾 幼児クラス(3才~)

Jim's

English & Studies

無料体験受付中

安心の月謝制

Tel.0463-61-1204
Tel.0463-61-5652(夜間)

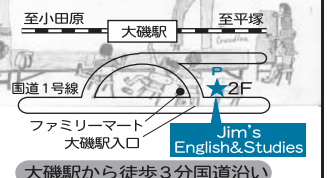

消防署からのお知らせ

消防出初式を開催



▲昨年の出初式の様子

新春を迎え、消防職員、団員の士気高揚と職務遂行への決意を新たに、防火思想の普及を図ることを目的とした消防出初式を開催します。

当日は、消防車両部隊の観閲、消防業務に係る表彰及び感謝状の贈呈、消防団員・大磯マリンバンドによる演技等を行います。

▼とき 1月10日(日)午前10時

▼ところ 大磯運動公園多目的グラウンド(雨天時は、国府小学校体育館)

※当日は、午前8時にサイレンが鳴りますので火災等と間違えないようにお願いします。

普通救命講習のお知らせ

人工呼吸、心臓マッサージ、AEDの取扱い等の知識と技術を身につけていただくための講習会(普通救命講習)を開催します。

呼吸や脈拍がなくなり、生命の危機に瀕した人を救うためには、迅速な119番通報と応急手当が必要です。身近な人の命を救うため、勇気を持って応急手当ができるよう救命講習へ参加しましょう。

▼とき 2月20日(土)

9時~12時

▼ところ

保健センター2階研修室

▼内容

応急手当(AED/自動体外

式除細動器を含む)

▼対象者 町内在住・在勤の方

▼定員 20名(定員になり次第、

締め切ります。)

▼その他 費用は無料



▲AEDの取扱い方法を実習

第2分団消防車を更新

昨年11月22日に、町長、副町長、議会議員、町内会役員の方々が出席され、消防団第2分団(山王町・東町・長者町)への引渡し式を行いました。

今後、災害等に有効に活用できるように日々訓練、研鑽を積み重ねてまいります。



▲消防団第2分団への引渡し式の様子

指揮車を配備

老朽化により消防署の広報車を廃車して、新たに指揮車を配備しました。この車両は、災害現場で指揮本部を設営するための資機材が積載され、消防活動を円滑に行うために重要な役割を担っています。

消防署では、これからも日々複雑多様化する災害に有効活用できるように訓練、研鑽を積み重ねてまいります。

◎問い合わせ

消防署 ☎(61)0911

磯つ子レポート

No.68

城山公園 もみじのライトアップ

11月21日土曜日から、29日曜日まで、県立大磯城山公園でもみじのライトアップがかいさいされました。



▲竹でつくられた「とろうろ」の通路

不動池の周辺のみみじが、たくさん光をあびて夜の池に美しく、うつし出されていきました。通路には、竹で作られた「とろうろ」がおとずれた人達の心をなごませていました。

私は家がとても近くて、よく城山公園に行きますが、夜の城山公園はひと味ちがいます。

最近、とてもさむく、外に出るきかいが無い方も多いと思います。しかし、温かい服装をして、城山公園の自然を見に来て下さい。冬の自然もとてもすばらしいです。(内海帆奈美)

カラフルなマンホール

先日、大磯駅の近くを歩いていた時、カラフルなマンホールを見つけました。初めて見た時、「地面に絵が描かれているのかなあ。」と思いました。よく見ると、マンホールだったので驚きました。調べてみるとこのデザインは、大磯の海と町の鳥「カモメ」と、町の木「さざんか」「クロマツ」でした。

カラーのマンホールはあまり見かけないので、見つけるとラッキーで楽しい気持ちになります。みなさんもぜひ、探してみして下さい!! (岩淵絵里花)



▲探してみよう!このマンホール

◎問い合わせ

政策課 ☎内線207

図書館・郷土資料館 **だより**

図書館の休館日
1月/1~3・4・7・12・18・25日
郷土資料館の休館日
1月/1~3・4・5・12・18・25日

図書館情報

◎図書館に関する問い合わせ
申し込み ☎(61) 30002

今年寅年です
干支の本 大特集します



今年寅(とら)年。十二支では、三番目にあたり、漢字で表記すると、「虎」または「寅」となります。

大磯町では、「とら」と言えば、虎御前を思い浮かべる方も多いと思います。虎は『曾我物語』で有名な曾我十郎の恋人です。「寅の年寅の日寅の時」に出生したため、三虎御前といわれました。

参考『おおいその歴史』(大磯町)、『十二支動物の話』(井本英一)

◎「とら」をテーマとした本の展示
話題の本コーナーには、「とら」に関する本を展示して貸出しをします。

『虎! 虎!』(モフタル・ルビス/著)、『虎を求めて』(戸川幸夫/著)、『虎が消える日』(リチャード・アイヴズ/著)ほか

◎虎年生まれの作家特集

年男・年女の作家には、芥川賞作家、町田康・小川洋子、俳人の黛まどか、歌人の俵万智、ノンフィクシ

ョン作家の工藤美代子・吉永みち子、絵本作家でもある佐野洋子、日本SFの先駆け世代の平井和正や豊田有恒、時代小説家の早乙女貢・戸部新十郎など、多くの方々があります。

虎年生まれの作家の特集図書も、特設コーナーに展示して、貸し出しをします。

まちのギャラリー

◎第9回府川泉処書塾 書&土鈴

▼とき 1月5日(火)午後1時~16日(土)午後5時まで、平日は午前9時~午後6時50分、土日祝日は午前9時~午後4時50分

▼ところ 図書館本館2階ロビー

▼内容 干支(とら)の書と土鈴



▲とらの土鈴

郷土資料館情報

◎郷土資料館に関する問い合わせ
申し込み ☎(61) 4700

昨年12月6日まで企画・開催しました伊藤博文没後100年記念展「滄浪閣の時代」では、多くの皆様にご来館いただき、ありがとうございました。本年も新たな企画展で、皆さんの来館をお待ちしています。

「ん」は栄養士です

食育への取り組み

食育とは...?

食育基本法では、「食育」を次のように位置付けています。



●生きるうえでの基本であった教育の三本の柱である知育、徳育、体育の基礎となるべきもの。

●様々な経験を通じて食に関する知識と食を選択する力を習得し、健全な食生活を実践することができ人間を育てること。

食べることだけでなく、食事のバランスや食品の選び方、食文化の伝承、食料生産など、食に関する全てのことについて考えたり学んだりすることを食育といえます。

なぜ食育が必要なのか?

豊かな食生活が送れている一方で、不規則な食事、生活習慣病の増加、食の安全と安心への脅威など、さまざまな課題が生じています。

食べ物がいつでも簡単に手に入るようになった分、食を楽しみ、大切に思う気持ちを忘れつつあるのではないのでしょうか。

大磯町食育推進計画

町では、町民一人ひとりがすこやかに、心豊かに生きるための「食べる力」を育てることを目指しています。

この計画では「望ましい食の知識や習慣の普及」「食を大切にし、食を楽しむ心の育成」「地産地消の推進」「食の安全・安心の確保」を目標としています。

子どもから大人まで、家庭や地域、学校など、社会全体が連携して、食に対して関心を持てるような取り組みを進めます。

旬のものを食べよう

最近栽培技術の発達により、一年中食べることができるよう野菜が多くなりました。しかし、旬の食材は栄養価も高く、新鮮なものが手に入り、おいしく食べられます。また、季節を感じることで、食卓の話題にもなります。

町では、地元でとれる旬の食材を使ったレシピを『広報おおいそのたべごろレシピ』で紹介する他、食育セミナーや体験教室など、さまざまな活動を予定しています。身近なこと、できることから、一緒に取り組みましょう。

◎問い合わせ スポーツ健康課
栄養士 工藤 ☎内線310

脱メタボ! 筋力トレーニング教室

筋力トレーニングと有酸素運動を組み合わせた効果的な運動、健康的な食習慣を身につけ、脱メタボ!を目指しましょう。

- ▶**とき** 1月20日、27日、2月3日、10日、17日(全5回)いずれも水曜日 9:30~11:30
- ▶**ところ** 保健センター研修室
- ▶**対象** 70歳未満で筋力トレーニングが可能な方
- ▶**定員・参加費** 15人、無料
- ▶**持物** 飲み物、タオル
- ▶**服装** 運動ができる服装
- ▶**申込締切** 1月15日(金)まで(定員になり次第締切ります)

問・申 スポーツ健康課
☎内線310

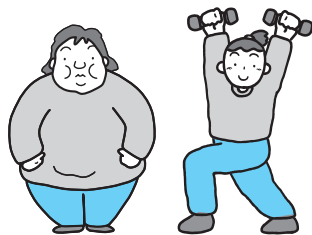

離乳食づくり教室

離乳食の進め方や作り方でお悩みのお母さん、お父さん。ラクして楽しく離乳食をつくりましょう。

- ▶**とき**
スタートコース：2月4日(木)
ステップアップコース：1月7日(木)、3月4日(木)
13:15~15:30(保育あり)
- ▶**ところ** 保健センター1階保健指導室
- ▶**対象** 4~12か月児の保護者、妊娠中の方
- ▶**定員** 各回15人
- ▶**持物** エプロン(ステップアップコースのみ)、筆記用具
- ▶**申込締切** 各開催日の2日前まで。定員になり次第締切ります。

問・申 スポーツ健康課
☎内線310

いきいきエクササイズ (骨太体操ボランティア養成講座)

骨太体操4日間の集中講座です。あなたのあいている時間を骨太ボランティアとして活動しませんか。

- ▶**とき** 1月28日、2月4日、18日、25日の全4日間(いずれも木曜日) 10:00~11:30
- ▶**ところ** 保健センター研修室
- ▶**定員・参加費** 15人、無料
- ▶**対象** 何らかのスポーツを1年以上経験した方(ウォーキングも可)
- ▶**持物** タオル、飲み物、動きやすい服装
- ▶**申込締切** 1月22日(金)まで

問・申 スポーツ健康課
☎内線310

精神保健家族教室

病気や障害をお持ちの方のご家族が、病気や障害への理解を深め合うとともに、同じ悩みを話し合える場です。

- ▶**とき** 1月19日(火)
13:30~15:30
- ▶**ところ** 平塚保健福祉事務所
- ▶**内容** 「医療機関とのかかわり」

問 平塚保健福祉事務所
☎(32)0130 内線274

大磯町消費生活講座

「食品表示を読み解く」をテーマに、いろいろな原材料名が記載されている食品表示の意図を解説します。

- ▶**とき** 2月1日(月)
10:00~11:30
- ▶**ところ** 町保健センター研修室
- ▶**講師** 小清水 正美氏(食と農の応援団)
- ▶**対象・定員・参加費** 町内在住・在勤・在学の方、50人(申込み制)、無料
- ▶**申込締切** 1月22日(金)まで

問・申 町民課 ☎内線237

食育セミナー 発見!大磯の味

~歴史と地場産物を味わおう~

町にゆかりのあるサフランの歴史にまつわる話を聞き、大磯でとれた食材を使った料理を試食しましょう。

- ▶**とき** 1月29日(金)
10:30~12:00(保育あり)
- ▶**ところ** 保健センター1階保健指導室
- ▶**定員・参加費** 50人、無料
- ▶**申込締切** 1月22日(金)まで

問・申 スポーツ健康課
☎内線310

クーポン券による子宮頸がん・乳がん検診はお済ですか? ~有効期限は2月28日まで~

節目年齢の方を対象に8月末に送付した、無料で受診できるクーポン券の有効期間が迫っています。該当し未使用の方は、ぜひこの機会に受診をおすすめします。

【無料クーポン券送付対象】(平成21年4月1日時点での年齢)

- 子宮頸がん：満20、25、30、35、40歳の女性
- 乳がん：満40、45、50、55、60歳の女性

集団検診のお知らせ

- ▶**とき** 1月20日(水)、2月6日(土)
- ▶**ところ** 保健センター研修室

※両日とも、定員まで余裕がありますので、お申し込みください。

問 スポーツ健康課 ☎内線310



ファミリー教室 ～手話を体験～

手話を通して互いに理解しあうことの大切さを学び、子育てのヒントを一緒に探してみませんか。

▶**とき** 2月4日(木)
10:00～11:30

▶**ところ** 生涯学習館

▶**講師** 手話サークル「磯の会」

▶**対象** 幼児の保護者や家族30人

▶**託児** 小さなお子さんの託児を希望する場合は、事前にお申し込み下さい。

▶**申込み** 電話で1月12日(火)から

問・申 生涯学習課 ☎内線323



母子・寡婦家庭等への修学 資金などの貸し付けについて

県では母子・寡婦・父母のいない家庭などのお子さんを対象として、学校へ行く資金(修学資金・就学支度資金)を貸し付ける制度(母子寡婦福祉資金)を設けています。

▶**修学資金** 高等学校、大学、高等専門学校または専修学校に修学するために必要な資金の貸し付け

▶**就学支度資金** 小学校、中学校、高等学校、大学、高等専門学校または専修学校への入学に必要な資金の貸し付け

問・申 平塚保健福祉事務所 生活福祉課 ☎(32)0130 内線253

ACT(包括型地域生活 支援プログラム)講演会

精神障害の方に効果的なプログラムについて、講演会を開催します。

▶**とき** 1月31日(日)
13:30～16:00

▶**ところ** ひらつか市民活動センター

▶**対象** 心の病を持つ方、ご家族、福祉関係者

問・申 湘南社会復帰協会
☎(31)2750

成人式を開催します。

新成人を祝って「成人式」を開催します。

式典に引き続き、実行委員会の企画、運営による新成人記念のつどい(ティーパーティー)も行います。

皆さんの出席をお待ちしております。

▶**とき** 1月11日(祝)
(受付午後0時50分～)
午後1時30分～午後3時30分

▶**ところ** 大磯プリンスホテル
国際会議場



▲昨年度に行われた成人式の様子

※当日欠席された方にも記念品をお渡ししますので、1月22日(金)までに教育委員会生涯学習課(土・日・祝日を除く午前8時30分～午後5時15分)にご連絡ください。

問 生涯学習課 ☎内線323

第51回大磯町 小・中学校音楽会

小・中学校4校の児童生徒が日ごろの練習の成果を発表します。

▶**とき** 1月9日(土)
13:10～16:00(開場12:50～)

▶**ところ** 平塚市民センター
問 子ども育成課 ☎内線325

第15回大磯町 中学生英文朗読大会

大磯・国府中学校2年生の代表グループが、英語の授業などで練習した英文を発表します。

▶**とき** 1月30日(土)
13:30～15:30

▶**ところ** 保健センター研修室
問 子ども育成課 ☎内線325

パソコン講座「中級編」 受講者募集

パソコンソフト「ワード」で、文書づくりやあなただけのオリジナル名刺を作成してみましょう。

▶**とき** 2月5日、12日、19日、
26日(いずれも金曜日)各回とも
9:30～12:00(全日出席できる方)

▶**ところ** 生涯学習館(高麗)

▶**講師** NPO法人IT大磯

▶**対象** 町内在住の成人15人

▶**参加料** 530円(テキスト代)

▶**持ち物** 筆記用具

▶**その他** パソコンは、生涯学習館のものを使用します。

▶**申込み** 電話で1月5日(火)から
(先着順)

問・申 生涯学習課 ☎内線323



「大磯新島講座」 ～終焉の地において～



学校法人同志社の創立者、新島襄の終焉の地である本町で、同志社創立135周年記念講演会を開催します。

▶**とき** 1月23日(土)
15:00～16:00

▶**ところ** 福祉センターさざれ石

▶**テーマ** 「新島襄の人と思想」

▶**講師** 学校法人同志社理事長 野本真也氏

▶**参加費** 無料

問・申 学校法人同志社 同志社創立135周年記念事業委員会
☎075(251)3026

このゆびとまれ

がんについて自由に語ろう

がんを患いながら在宅で過ごす皆さんやその家族の方を対象に、「免疫力を高める工夫」をテーマに講話などがあります。

▶**とき** 1月25日(月)
13:30~15:30

▶**ところ** 保健センター

▶**講師** リラクゼーション講師 保健師 下澤 泉氏

問・申 スポーツ健康課

☎内線310

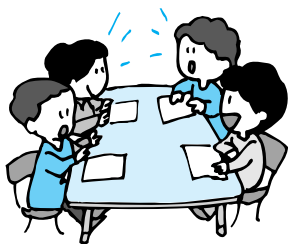

不登校相談会

教育委員会とフリースクールによる不登校相談会を開催します。

▶**とき** 1月30日(土)
13:00~16:30

▶**ところ** 県立青少年センター〔横浜市西区紅葉ヶ丘9-1(桜木町駅から徒歩約10分)〕

▶**内容** フリースクール等活動紹介・個別相談会 等

▶**対象・参加費** 不登校児童・生徒、保護者など、無料

▶**主催** 神奈川県学校・フリースクール等連携協議会、神奈川県教育委員会

問 神奈川県教育委員会教育局子ども教育支援課 児童生徒指導室

☎045(210)8292

日赤救急法 資格継続講習会

この研修を受講することで、さらに3年間資格を継続できます。

▶**とき** 1月31日(日)
13:00~17:00

▶**ところ** ふれあい会館3階 大集会室

▶**対象** 平成19年4月以降に救急法救急員等の資格取得後、2年以上経過した方で資格の有効期間中に受講できる方。

▶**講師** 日赤神奈川県支部指導員

▶**定員** 30人(町民の方優先、多数の場合は抽選)

▶**参加費** 1,000円(教材、保険等)

▶**申込方法・締切** 封書に住所、氏名(フリガナ)、生年月日、電話番号、と『救急法救急員の認定書コピー』を同封し申込。1月18日(月)必着。

問 〒255-8555大磯町東小磯183

日赤大磯町区分宛

大磯町災害救護赤十字奉仕団

内田宅 ☎(61)6151(19~21時)

第56回 大磯一周駅伝大会



1月17日(日) 9:00運動公園スタート

大磯一周駅伝大会(38チーム参加)を開催します。

沿道の皆さんの盛大なご声援をお願いします。また、選手の安全な走行を確保するため、コース上への駐車はご遠慮下さいますようご協力をお願いします。

なお、参加チームは町ホームページで確認できます。

先頭選手到着予定時刻

| | |
|-----------------------|-------|
| 第1中継所(大磯小) | 9:10 |
| 第2中継所(福祉センターさざれ石) | 9:20 |
| 第3中継所(昭和産業製作所前) | 9:35 |
| 第4中継所(虫窪スポーツ広場) | 9:45 |
| 第5中継所(大磯町消防団第9分団) | 10:00 |
| 第6中継所(県道・幹線18号線の交差点先) | 10:10 |
| ゴール(運動公園) | 10:20 |

◎問い合わせ スポーツ健康課 ☎内線324

スポーツ吹矢 無料体験教室

お子様から高齢者までどなたにも楽しめる「スポーツ吹矢」を体験してみませんか。

▶**とき** 1月18日(月)
13:30~15:00

▶**ところ** 岩田記念室内競技場

▶**参加費** 無料

▶**主催** 日本スポーツ吹矢協会大磯支部

問・申 こみゆにてー・パティオ海鈴 富山 ☎(61)0476

~万病は背骨から~

神経・骨格・筋肉を的確に検査し、無理なく年齢症状に合わせて、筋肉の緩和操作、背骨・骨盤・各関節の矯正施術をいたします。

●腰痛 ●首・肩コリ ●頭痛 ●各関節痛
●内臓痛 ●O脚・スポーツ痛、体質・体型改善、他症状

大磯カイロプラクティック院

受付 月~金 9:00~20:00 12/31 ~1/3 大磯町大磯1009 ISOビル2F
土曜日 9:00~18:00 ~1/3 大磯駅前正面
日曜休診 予約制 休診します。 TEL/FAX: 0463-61-8804

広告

ちゅうなんは ATM手数料

0円宣言!



ちゅうなんのATMは
入出金手数料が
365日いつでも0円!
※ちゅうなんのキャッシュカードで
ちゅうなんのATMを利用する
場合に限りです。

気さくなおつきあい

中南信用金庫

http://www.chunan-shinkin.co.jp
お問い合わせ先 本部 ☎(0463)61-2615



広告

スポーツ大会の結果

結果は町ホームページでも確認いただけます。

第17回町民秋季ソフトボール大会の結果

11月8日(日)、大磯中学校グラウンド、6チーム参加にて実施。

- 優勝 ウォーターズB
- 準優勝 ダークホース
- 第3位 クエスト

町体育協会ソフトボール部
尾崎宅 ☎(61)4555

第13回町民秋季ボウリング大会の結果

11月26(木)、11月29日(日)、大磯プリンスホテルボウリングセンターにて実施。

▶一般の部

- 優勝 柳田 和幸 722点
- 準優勝 添田 智規 701点
- 第3位 佐々木八重 655点
- ハイゲーム 柳田 和幸 277点

▶シニアの部

- 優勝 梅田 晴夫 693点
- 準優勝 松下正一郎 681点
- 第3位 謝名アキ子 662点
- ハイゲーム 松下正一郎 268点

町体育協会ボウリング部
石井宅 ☎(61)0646

第58回秋季議長杯争奪野球大会の結果

9月6日(日)から11月8日(日)まで、運動公園野球場、25チームが参加にて実施。

▶Aクラス

- 優勝 小餘綾倶楽部
- 準優勝 龍倶楽部
- 第3位 V A G

▶Bクラス

- 優勝 山王サンライズ
- 準優勝 ファイターズ
- 第3位 山王倶楽部

町体育協会野球部
部長 和田宅 ☎(72)2931

町民武道大会の結果

11月に町内各地で実施。

柔道の部

▶幼児の部

- 優勝 宮田 壮太
- 準優勝 濱名 杏子
- 第3位 鈴木 一成

▶小学生低学年の部

- 優勝 佐藤 舜也
- 準優勝 相原 理希
- 第3位 山口 健誠
- 第3位 和田 拓人

▶小学生中学年の部

- 優勝 野島 楓
- 準優勝 宮田 駿也
- 第3位 久保田大智
- 第3位 林 航輝

▶小学生高学年の部

- 優勝 澤里 音次郎
- 準優勝 林 祐希
- 第3位 高梨 智弥
- 第3位 川崎 清傳

▶中学生の部

- 優勝 武藤 誠
- 準優勝 高橋 将太
- 第3位 今泉 秀日

▶高校生・一般の部

- 優勝 小木曾貴博
- 準優勝 秋元 優平
- 第3位 岩崎 史洋
- 第3位 海保 岳

▶女子の部

- 優勝 熊澤 美音
- 準優勝 力久 萌
- 第3位 二宮 茜

▶受身コンテスト(優秀賞)

澤里音次郎、高梨智弥、高橋宏樹、和田拓人、梅澤朋弘、古谷朋大

剣道の部

▶小学生低学年の部

- 優勝 真間 博己
- 準優勝 峯岸 優作
- 第3位 阿部川 江奈

▶小学生高学年の部

- 優勝 阿部川 辰馬
- 準優勝 真間 勇太
- 第3位 本木 海生

▶一般の部

- 優勝 岩崎 州彦
- 準優勝 妹尾 邦治
- 第3位 吉川 誠
- 第3位 飯田 昌史

空手道の部

組手の部

▶小学1、2年生の部

- 優勝 福井 琢磨
- 準優勝 古瀬 王海
- 第3位 金木 佑太

▶小学3、4年生の部

- 優勝 清水 天真
- 準優勝 佐藤 郁海
- 第3位 神田 和輝

▶小学5、6年生の部

- 優勝 河崎 大智
- 準優勝 加藤 大翔
- 第3位 鈴木 康介

形の部

▶小学1、2年生の部

- 優勝 福村 祐人
- 準優勝 古尾谷 岳
- 第3位 金木 佑太

▶小学3、4年生の部

- 優勝 関根 晟史
- 準優勝 清水 天真
- 第3位 神田 和輝

▶小学5、6年生の部

- 優勝 清水 優真
- 準優勝 鈴木 康介
- 第3位 河崎 大智

防災行政無線ダイヤル

☎(62)1122

防災行政無線で放送した内容を電話で確認できます。

町 防災対策室 ☎内線241

消防情報ダイヤル ☎(61)5151

消防車の出動情報、休日当番医情報は、こちらで確認をしてください。通常は、防災情報(内容は毎月変わります。)が聞けます。 町 消防署 ☎(61)0911

大磯の文化財①

わたしたちの大磯町には、数多くの文化財があります。今月号から、連載(不定期)でご紹介します。

国指定重要無形民俗文化財

大磯の左義長

▼とき 1月16日(土)

▼ところ 北浜海岸

セエトバレエ(又はサイトバライ)、ドンド焼きなど様々な名で呼ばれる大磯の左義長は、古い年を清算して新しい年を迎えようとする小正月の火祭りと道祖神の祭りが密接に結びついた行事となっています。



▲北浜海岸にたてられたサイト

早朝には、町内各地で大竹やオンベ竹、オカリヤなどに集められた正月のお飾りや縁起物を浜に運んでセエト(サイト)と呼ばれる塔を作ります。

午後七時ごろになるとセエトに火が付かれ、この火でダンゴを焼いて食べるとカゼをひかない、燃やした書初めが高く舞い上がると腕が上がるなどといわれています。

セエトの火が燃え盛る頃、傍らではヤンナゴッコと呼ばれる厄払いの行事も行われます。

◎問い合わせ

生涯学習課

☎内線 323

大磯の左義長(火祭り)を訪ねて

下町に祭りの由来を尋ねながら、海岸のサイトまで歩きます。

▶とき 1月16日(土) 15:00~17:00 小雨決行

▶集合場所 大磯駅前

▶コース 大磯駅~南下町~北下町~長者町~北浜海岸サイト~北浜海岸付近休憩所 約3km(解散)

▶定員 70名(事前申込)

▶参加費 500円(保険代、資料代含む)

▶その他 左義長は天候に関わらず実施されます。

▶募集及び申込要項 氏名、住所、電話番号を記入の上、往復はがきまたはFAXにて。1月7日(木)必着。(応募者多数の場合抽選)

問・申 ☎255-0003 大磯町大磯960-3

はまひるがお内 大磯ガイドボランティア協会
FAX(67)9085

☎080-3429-2145(9:00~17:00)

ダンゴを食べて風邪撃退

セエトの火で焼いたダンゴを食べると風邪をひかないといわれています。

ダンゴ焼きが楽しめるダンゴセット(竿とダンゴ)を販売しますので、ぜひご利用下さい。

▶とき 1月16日(土)
13:30~

▶ところ 大磯駅前観光案内所

▶販売価格
1セット500円

▶販売数
300セット



▲セエトの火でダンゴを焼く人たち

問 大磯町観光協会(駅前観光案内所) ☎(61)3300

休日急患診療 在宅当番医

1月の日程表

| 日 | 曜 | 当番医 | 診療科目 | 所在地 | 電話 |
|----|---|----------------|----------------|--------------|--------------|
| 1 | 金 | 二見整形外科 | 整・リハ | 二宮町川匂6 | 0465-43-2921 |
| 2 | 土 | 湘南大磯クリニック | 内 | 大磯町東小磯35-3 | 61-3109 |
| 3 | 日 | 百合が丘クリニック | 内・呼・消・循・麻 | 二宮町百合が丘2-1-2 | 73-0082 |
| 10 | 日 | この内科・循環器科クリニック | 内・呼・消・循・心 | 二宮町二宮884-1 | 72-6701 |
| 11 | 月 | 箕島医院 | 外・内・消・整 | 大磯町国府新宿402 | 71-0184 |
| 17 | 日 | さだもとクリニック | 内・消・リウ・アレルギー・小 | 二宮町二宮821-10 | 72-5737 |
| 24 | 日 | 加藤クリニック | 内・循・小 | 二宮町百合が丘2-4-1 | 71-8443 |
| 31 | 日 | ひよこクリニック | 小・内・皮 | 大磯町大磯1654-3 | 61-7963 |

※まず、あなたの主治医の都合を聞いた上でご利用ください。
診療時間厳守

- ・午前9時~12時
- ・午後2時~5時

※診療科目以外の診療については、他の医療機関を紹介する場合があります。

※休日当番医は、都合により変更となる場合がありますので、事前に消防署へご確認ください。



休日当番医は町モバイルページでも確認できます。



<http://www.town.oiso.kanagawa.jp/i/>

◎問い合わせ 大磯町消防署 ☎(61)0911 二宮町消防署 ☎(72)0015

火事と救急 11月の出動状況

消防車…42件(火災出動1、救助出動0、その他出動41)
救急車…115件(急病71、交通事故14、一般負傷12、その他18)

寝たきりの

祖母と話したふたりきり

減りゆく時間と

増える思い出

西行祭献詠短歌入選作品

小・中学生の部 松川 千夏

(評) 作者は幼い頃、おばあちゃんと二人きりでおしゃべりしたり、お遊びをしていたようです。その頃のおばあちゃんはまだまだ元気でした。今ではおばあちゃんの身体はめっきり衰えてしまいました。でも、気持ちははつきりしています。作者はおばあちゃんと話すことのできる時間を、かけがえのない時間として、大切にしているのです。

西行祭選者 柳 宣宏

◎問い合わせ

環境経済課 ☎内線261

第五十三回 大磯西行祭

献詠俳句・短歌募集

3月28日(日)に開催する西行祭の献詠俳句・短歌を募集します。

▼題

俳句：雑詠 二句

短歌：自由 二首

(未発表の作品に限る)

▼締切

1月29日(金) 必着

▼応募方法

半紙または原稿用紙に、筆またはペンで住所、氏名(または雅号)、電話番号を楷書(フリガナ付記)で明記し、90円切手を貼った返信用封筒(住所・氏名を記載を同封して、封書でお申し込みください)。

◎問い合わせ・申込み

環境経済課 ☎内線263
〒255-8555 大磯町東小磯183番地 大磯町役場環境経済課「西行祭献詠俳句・短歌募集」係



ゆずります! ゆずってください!
不用品登録情報

○ ゆずります

ベビーベッド、小学生用自転車、小型ミシン、ガラス温室、電動ランニングマシン、ペットゲージ、ロデオポイ、ホームサウナ

○ ゆずってください

ベビーサークル、男児(100センチ) 普段着全般、チャイルドシート

▶不用品の登録やあっせんの受付

8:30~17:15(土・日・祝日は除きます)

○不用品登録状況はホームページでもご覧いただけます。

○交渉は当事者同士でお願いします。

○連絡をいただいてもすでに取引が成立している場合もありますのでご了承ください。

☎ 町民課 ☎内線237

会議開催のお知らせ

教育委員会定例会

1月20日(水) 9時~

役場本庁舎 4階第1会議室

☎ 子ども育成課 ☎内線322

農業委員会総会

1月22日(金) 13時30分~

国府支所2階 会議室

☎ 農業委員会 ☎内線358

相談の案内 [1月]

| 相談名 | 相談内容等 | とき | ところ | 相談窓口・主管課 |
|--------------------|--|--|--|---------------------------|
| 人権相談 | 憲法で保障されている人権への侵害に関する相談 | 14日(木) 13時~16時 | 福祉センター 「さざれ石」 | 町民課 ☎(61)4100 内線237 |
| 行政相談 | 行政や特殊法人に対する要望や苦情 | 21日(木) 13時~16時 | *法律相談の予約は 毎月1日からです。 (1日が土・日・祝日の場合は、翌日または翌々日) | |
| 法律相談 | 相続・離婚・金銭貸借・暴力傷害・債権・債務等、日常生活の中の法律的な問題 | 14日(木)、21日(木) 13時~16時 (予約制) | | |
| 消費生活相談 | 物品、サービス等の契約に関するトラブル、解約手続き、商品や訪問販売に関する苦情等 | 月~金 9時30分~16時 (ただし、祝日は除きます) | 平塚市消費生活センター ☎(21)7530 ※無料の駐車場はありません。 | |
| | | 月~金 9時30分~19時 土日祝 9時30分~16時30分 | かながわ中央消費生活センター ☎045(311)0999 | |
| | | (ただし、年末年始及び施設管理上実施できない日を除きます。) | | |
| 心配ごと相談 | 人間関係などの日常生活上のさまざまな悩み、相談 | 19日(火) 13時~15時30分 | 福祉センター 「さざれ石」 | 社会福祉協議会 ☎(61)9390 |
| 電話教育相談 | 不登校・いじめ等 電話・来所相談 対象…園児・児童・生徒と保護者 | 毎週月曜日~金曜日 (ただし、祝日は除きます) 9時~正午/13時~16時30分 | 大磯町教育研究所 (町立小磯幼稚園内) | 教育相談窓口 ☎(60)3670 |
| こころの健康相談 | 心の悩みや病気で困っている方やその家族を対象に精神科医が相談を受けます。(引きこもりやアルコール等の相談も含む) | 13日(水)、19日(火)、25日(月) 13時30分~15時45分 (予約制) | 平塚保健福祉事務所 | ☎(32)0130 |
| 認知症相談 (老人性痴呆疾患) | 認知症の治療や対応の仕方について精神科医が相談を受けます。 | 5日(火) 13時30分~15時45分 (予約制) | | |
| 児童虐待相談 | 児童虐待に関する相談 | 毎週月曜日~金曜日(ただし、祝日は除きます) 8時30分~17時15分 | 大磯町児童虐待相談ホットライン (子育て支援室内) | ☎(61)6210 |
| 高齢者介護相談 | 高齢者の介護に関する相談 | 毎週月曜日~金曜日(ただし、祝日は除きます) 8時30分~17時15分 | 大磯町地域包括支援センター | ☎(61)9966 |

わが家のアイドル

るい
大木 琉以ちゃん(左)
平成19年5月28日生

らんな
蘭央ちゃん(右)
平成20年11月26日生

剛志さん、智子さんの長女、次女



アンパンマンとしまじろうが大好きな仲良しの姉妹です。

※このコーナーに登場してくれるお子さんを募集しています。

◎問い合わせ 政策課 ☎内線207



大磯のたべごろレシピ

Vol.3

〈白菜の和風シーザーサラダ〉



鍋物に欠かせない白菜！日本に伝わったのは明治初期と、意外にも歴史が浅いのです。

今では1年中手に入りますが、寒い今が旬！サラダで食べるとシャキシャキとした食感が楽しめます♪

材料

| | |
|--------------|--------|
| 白菜（内側のほう） | 3～4枚 |
| 油揚げ | 1/3枚 |
| マヨネーズ | 大さじ3 |
| 牛乳(またはヨーグルト) | 大さじ1 |
| A ポン酢しょうゆ | 大さじ2 |
| にんにく(すりおろし) | 小1かけ |
| 白すりごま | 大さじ2～3 |
| 塩 | 少々 |



写真・レシピ提供
大磯町食生活改善推進団体

作り方

- ①白菜は葉と軸に分け、軸は斜めに薄くそぎ切り、葉は手で食べやすくちぎる。
- ②油揚げはトースターで1～2分こんがり焼き、5mm角に切る。
- ③ボウルに①、②を入れ、混ぜ合わせたAを加えて和える。
- ④器に盛り、お好みで黒こしょうをかける。

☎ スポーツ健康課 ☎内線310



①みかんの収穫体験(11/8・虫窪)



②翠溪荘のお庭を見学(11/3)



③祝!! J1昇格!
湘南ベルマーレの選手方が町長を表敬訪問(12/10)



④もみじのライトアップ
(11/21・24大磯城山公園)
色づいた木々があたたかな光に包まれました

カメラスケッチ



撮影者

- ①③ 木原さん(広報カメラマン)
- ② 奥野さん(広報カメラマン)
- ④ 杉崎さん(広報カメラマン)
- ⑤ 政策課撮影



⑤聖ステパノ学園中学校
クリスマスコンサート
(12/8・9)