

広報 おおいそ

8月

NO.589



▲照ヶ崎海岸に飛来したアオバト

おもな内容

- 大磯町総合防災訓練…………… ②③
- 富士見地区コミュニティバスの試行運行開始… ④
- 大磯町景観計画に関する意見を募集します… ⑤
- 大磯町第四次総合計画中期基本計画の策定に向けて… ⑥
- 児童扶養手当・特別児童扶養手当の制度案内… ⑦
- 道路交通法の一部が改正…………… ⑩
- 最低賃金法が変わります…………… ⑫
- 情報コーナー…………… ⑱

8月24日 大磯町総合防災訓練を実施します

災害時に備え、積極的な参加を

今年度は、大規模地震が発生し、町内全域に大きな被害が生じた想定し、第1部、第2部と会場を分けて実践的な訓練を実施します。

第1部では、発災対応訓練を国府小学校で実施します。また、第2部では、総合防災訓練を大磯運動公園で実施します。

訓練想定

平成20年8月24日(日)、午前8時、神奈川県西部地域を震源とする地震が発生し、その規模はマグニチュード7と推定され、大磯町では震度6強を観測した。

この地震で、町内全域に家屋の倒壊、道路や橋梁等に被害が生じ、水道(断水)、電気(一部被害)、電話、ガス等の施設にも被害が生じた。また、火災も発生し、負傷者が続出した。

地区拠点参集訓練・避難訓練を実施します

大規模地震の発生を想定し、各地区ごとに、地区拠点参集訓練を実施します。参集(避難)場所については、各地区の会館等です。

なお、国府小学校が、指定避難所として指定されている中丸・馬場・月京・国府新宿の4地区については、国府小学校まで避難する避難訓練を実施します。

※ 地区拠点参集訓練や避難訓練は、大地震等が発生した時に、安全に素早く地区拠点である会館等へ参集(避難)するための重要な訓練です。

この訓練は、町民の皆さんが主体となり、行動することが求められます。日ごろから各家庭で地区拠点の会館等までの安全な経路を確認するなど、事前の準備をしましょう。

発災対応訓練「第1部」

地区拠点参集訓練後、国府小学校で、避難所開設訓練、給水訓練、救護所運営訓練を実施します。

国府小学校が指定避難所として指定されている地区の方、及び近くにお住まいの方々への積極的な参加をお願いします。

総合防災訓練「第2部」

例年大磯運動公園で実施している訓練を、10時30分から実施します。

子どもたちにも好評だった起震車による地震体験や、自衛隊の装備品等の展示や炊出訓練なども行います。関係機関の協力で災害発生対応訓練など、実践に即した訓練も予定していますので、皆さんの参加をお願いします。



▲仮設トイレの設置訓練



▲起震車による地震体験

※「防災行政無線で訓練実施の放送を行います」
防災訓練当日は、午前7時に町内全域に防災行政無線で訓練実施のお知らせを放送します。なお、荒天等で中止する場合にも放送します。



▲初期消火訓練



▲AED操作の実演

ご家庭で防災訓練を

当日、地区拠点参集訓練等に
ご参加いただくことが難しい方
もぜひこの機会にご家庭で、自
宅の避難口の確保、非常持出品
の確認、家具の転倒に備えた対
策を実施しましょう。

地区拠点参集訓練 午前8時30分(参集時間)

訓練参集場所	訓練参加地区	備 考
各地区の会館等	町内20地区 ※中丸・馬場・月京・国府新宿は除く	訓練ですので、できる限り 徒歩で参集ください。

避難訓練 午前8時30分(参集時間)

訓練参集場所	指定避難所として指定している地区	備 考
国府小学校	中丸・馬場・月京・国府新宿	訓練ですので、できる限り 徒歩で参集ください。

※指定避難所とは、被災により自宅等で生活できない方のための入所施設です

【第1部】発災対応訓練 午前8時30分～午前11時00分

発災対応訓練会場	主な訓練予定項目等	備 考
国府小学校	避難所開設訓練	避難訓練終了後、引き続き 実施します。 車での来場は極力控えてく ださい。
	給水訓練	
	救護所運営訓練	

【第2部】総合防災訓練 午前10時30分～午後0時30分

総合防災訓練会場	主な訓練予定項目等	備 考
大磯運動公園	負傷者応急手当訓練	駐車場は、限りが ありますので、来 場の際は、自転車 やオートバイ等 でお越しください。 (車で来場の場合 は、できる限り 乗り合わせでお 越しください。)
	初期消火訓練	
	煙体験訓練	
	起震車による地震体験	
	炊出訓練(カレーライス等)	
	自衛隊の装備品等の展示	
	災害用伝言ダイヤル(171)体験訓練	
無料耐震診断相談会		



◎問い合わせ
防災対策担当 内線241

◎問い合わせ
防災対策担当 内線241



▲代表の山口好一さんと大井町赤田のヘリポートにて

災害時にヘリコプターからの
情報収集が可能に

町では地震等の災害
時に、町内の被害状況
など、ヘリコプターで
迅速に情報収集ができ
るよう、「かながわ自主
防災航空」と、災害時
における協力に関する
協定を締結しました。
この協定は、災害時
における災害の発生状
況や建物等の被害状
況、道路の被害状況等
の情報をも町が迅速に把

握できるよう、かなが
わ自主防災航空に協力
を依頼し、ヘリコプタ
ーを使って収集した情
報を町に対し提供して
いただく内容となつて
います。
協定の締結で、町で
は初期段階で被害状況
等の把握ができるた
め、早期の対応や防災
体制の向上を図ること
が可能となりました。



▲かながわ自主防災航空のロゴマーク

かながわ自主防災航空と
協定を締結

富士見地区（虫窪・黒岩・西久保）

コミュニティバスの試行運行開始

富士見地区コミュニティバスは、9月1日から、路線バスの運行ダイヤの改正が行われることで、空白となる運行時間帯を対象として、小・中学生や高齢者など交通弱者の移動手段を確保します。

また、地域住民の利便性の向上を図ることを目的に試行するものです。

このコミュニティバスは、試行とし、利用状況により柔軟に変更、見直しを実施していきます。

▼試行開始 9月1日(月)から

▼試行日 土・日・祝日を除く平日(ただし、12月30日から1月2日は除く)

▼試行ルート 国府支所⇄富士見地区⇄二宮診療所間

▼主な停車場所 国府支所、東海大学大磯病院、世代交流センター、二宮診療所、虫窪・黒岩・西久保地区内の施設等(予定)

▼運賃 無料

▼試行台数 1台

▼試行時間 午前10時00分から午後5時00分の間で運行

▼試行車両 15人乗りワンボックス車等を使用します。(写真のとおり)

※定員を超えてしまう場合は、乗車をお断りすることがありますのでご了承ください。

▼乗車方法 停車場所で、バスに向かって手を挙げて合図してください。

▼降車方法 運転手に停車場所近くになったら声をかけ、降車する場所を伝えてください。

※乗車時は、乗務員の指示に従ってください。

※停車場所等の詳細は、別途7月下旬に富士見地区の自治会へ回覧で配布及び町ホームページに掲載いたします。

◎問い合わせ

企画室 ☎内線229

9月1日(月)から 無料で



★実際に使用する車両には、車両の前面・側面等に「富士見地区循環バス」とわかるステッカー等の表示をいたします。(ワンボックス車)

富士見地区コミュニティバス 運行時刻表

行先 時	国府支所 発 二宮診療所 行	二宮診療所 発 国府支所 行
10	15	45
11	15	45
12	15	45
13		
14	15	45
15	15	45
16	15	

神奈川中央交通(株)路線バス ダイヤ改正のお知らせ

磯01系統 (大磯駅～馬場・虫窪経由～二宮駅北口)

町では、路線バスの撤退による利便性の低下を防ぐため、平成15年度から運行にかかる経費を補助することで、路線バス(磯01系統)の維持を図ってきました。この度、新たな交通手段として富士見地区コミュニティバスを導入することで、9月1日から大磯駅から二宮駅北口(馬場・虫窪経由)間を運行する路線バスの運行ダイヤの改正が行われることとなりました。

各バス停には、バス事業者から新しい時刻表が掲出されますので、ご確認のうえご利用ください。

なお、町では、地球温暖化に影響する排気ガスや交通渋滞等環境面から考えても、公共交通機関の利用を促進する必要があります。皆さんも、できるだけ公共交通機関の利用を心掛けていただきますようお願いいたします。

◎問い合わせ

企画室 ☎内線229

大磯町景観計画に関する意見を募集します

町では、大磯らしい風格のある良好な景観の形成を推進するために、景観法に基づく景観計画の策定作業を進めています。計画を策定するにあたり、計画の素案をまとめましたので、この素案について、皆様のご意見を募集いたします。

大磯町景観計画とは

景観計画は、平成16年に制定された景観法に基づく、良好な景観の形成を目的とした計画です。

町では、海、山などの自然や歴史が豊かな大磯らしい景観を守り育み、次の世代に豊かな環境を引き継ぐ必要があると考えています。大磯町景観計画では大磯の都市構造と土地利用に即して地域の良好な景観の形成のための基本方針及び基準等を定めます。また、町民・事業者・町等の協働による良好な景観の形成を実現することを目的とします。

計画素案の公表

計画素案は、8月18日(月)から9月12日(金)までの期間で次のとおり公表します。

▼計画素案の閲覧

まちづくり課、町民情報コーナー(役場本庁舎、国府支所)で閲覧できます(まちづくり課は開庁時間内のみ)。

また、町ホームページにも掲載しています。

▼計画素案の概要版の配布

役場本庁舎1階ロビー、国府支所、まちづくり課に置いてあります。

意見・提案募集

計画素案に関する意見・提案を募集します。提出は持参・郵送・FAX・電子メールにより受け付けます。なお、個人、法人は問わず、どなた



名(法人名、大磯町景観計画素案に関する意見であること)を明記してください。

※お寄せいただいた意見・提案は、これに対する町の考え方とともに、整理したうえで公表します。ただし、意見・提案に対する個別の回答はいたしませんので、あらかじめご了承ください。

説明会

次の日程で計画素案に関する説明会を開催します。ぜひ、ご参加ください。

月日	時間	会場
8月30日(土)	10:00~12:00	保健センター 2階研修室
	14:00~16:00	
8月31日(日)	10:00~12:00	国府支所2階 第1・第2会議室
	14:00~16:00	

◎問い合わせ まちづくり課
☎内線243

高齢者の医療証を更新

◎問い合わせ 町民課 ☎内線274・247

◎国民健康保険 高齢受給者証

「国民健康保険高齢受給者証」は、毎年8月に更新しています。負担割合については前年の所得に応じて判定しています。

「国民健康保険高齢受給者証」は該当される全ての方に、7月中旬に新しい受給者証を送付していますので、記載内容を確認してください。

新しい「国民健康保険高齢受給者証」が送られてきた方は、変更前の古い受給者証を、8月1日以降にご自身で破棄していただくか、役場、または国府支所へ返却してください。

◎後期高齢者 医療制度保険者証

「後期高齢者医療制度保険者証」は、毎年8月に前年の所得に基づいて負担割合を再判定します。

負担割合が変更になった方のみ、7月中旬に新しい保険者証を送付していますので、記載内容を確認してください。

なお、負担割合に変更がない方は、新しい保険者証は郵送されません。現在お持ちの保険者証を引き続きご使用ください。

負担割合が変更になった方は8月1日以降、今までお使いいただいた保険者証を同封の返信用封筒で返却してください。

大磯町第四次総合計画 中期基本計画の策定に向けて

まちづくりアンケート調査にご協力を

町では、2011年度（平成23年度）から始まる第四次総合計画中期基本計画の策定作業を始めました。そこで、町民の皆さんが日ごろ考えていることや、まちづくりについてのご意見等を伺い、総合計画など町の将来計画づくりの基礎資料として利用するため、アンケート調査を実施します。

アンケート調査は、町内在住の20歳以上の方から無作為に抽出した千五百人の町民の方にアンケート用紙を送付しますので、ご協力をお願いします。

▼実施期間
平成20年8月1日（金）から25日（月）

◎問い合わせ・提出先
企画室企画政策班
☎内線205

大磯町第四次総合計画の計画期間

※大磯町第四次総合計画は、2006年度（平成18年度）から15年間を見通し、2020年度（平成32年度）を目標年次とする計画となっています。

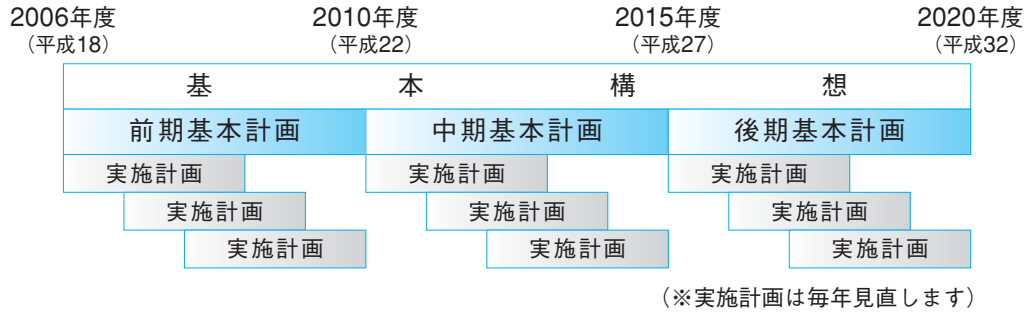

・総合計画とは

と、町民のめざすべき将来の姿と、それを実現するために必要となる諸施策の指針を定めるものです。

また、将来像から事業への実現移行をあらわす次の3段階で構成されます。

①基本構想
まちづくりの目標である将来都市像を示し、それを実現するための基本的な方向性（施策の大綱）などを示したものです。

②基本計画
基本構想を実現するため、基本的な施策や事業を体系的に示すとともに、重点的に取り組むべき事業や、施策・事業の推進のための行財政運営のあり方などを示したものです。

③実施計画
基本計画で示した施策や事業を実際に行うための具体的な計画です。

住宅熱損失防止（省エネ）改修に伴う

固定資産税の減額

平成20年4月1日から平成22年3月31日までの間に行った既存住宅の省エネ改修工事で、次の要件に該当する場合は、申告でその住宅の翌年度分の固定資産税が減額されます。

額（翌年度分に限り）
※人の居住の用に供する部分の床面積が当該家屋の床面積の2分の1以上

一 減額を受けられる要件

次の要件をすべて満たす工事であること

① 家屋の要件

平成20年1月1日以前から存在する住宅であること（賃貸住宅を除く）

② 省エネ改修工事の要件

- 次のアからエまでの工事のうち、アを含む工事であること（外気等と接するものの工事に限る）
- ア 窓の改修工事
- イ 床の断熱改修工事
- ウ 天井の断熱改修工事
- エ 壁の断熱改修工事
- 改修部位がいずれも現行の省エネ基準に新たに適合すること
- 省エネ改修工事に要する費用が30万円以上であること

三 申告の方法

改修後3か月以内に「住宅熱損失（省エネ）改修に係る固定資産税減額申告書」及び必要書類を添付して税務課資産税班へ申告してください。

四 必要書類

- ① 領収書及び工事内訳書
※省エネ改修に要した費用が30万円以上であることが確認できる書類
- ② 熱損失防止改修工事証明書
※登録された建築士事務所に属する建築士、指定確認検査機関又は登録住宅性能評価機関が作成した証明書

★新築住宅に対する減額措置又は耐震改修に対する減額措置の適用を受けている住宅については、重複しての適用は受けられません。

二 減額の対象

1戸当たり120平方メートル相当分までの固定資産税を3分の1減

◎問い合わせ 税務課資産税班
☎内線255・256

● 児童扶養手当の制度案内

児童扶養手当とは、母子家庭の生活の安定を図り、自立を促進するための制度です。

手当を受けることができる方は、次の受給資格要件にあてはまる児童（18歳に到達する日以後の最初の3月31日まで）を監護している母、または母に代わって養育している方となります。

受給資格要件

- ・ 父母が婚姻を解消した児童
 - ・ 父が死亡した児童
 - ・ 父が政令で定める程度の障害の状態にある児童
 - ・ 父の生死が明らかでない児童
 - ・ 父から1年以上遺棄されている児童
 - ・ 父が1年以上拘禁されている児童
 - ・ 母が婚姻しないで生まれた児童
 - ・ 父・母ともに不明である児童
- ※ただし、次のいずれかにあてはまる場合は、手当を受けられます。ご注意ください。
- ・ 公的年金の給付が受けられる場合
 - ・ 母に事実上の婚姻関係（内縁関係）がある場合

・ 児童が児童福祉施設や里親に預けられたとき

支給額

母親や養育者、同居の扶養義務者の所得で支給額が決定します（母および児童が受け取る養育費の8割が所得として取り扱われます）。

また、所得が限度額以上ある場合は、その年度（8月分から翌年7月分まで）は、手当の全部、または一部が支給停止になります。（別表1参照）

支給額は、別表2のとおりです。一部支給の場合、支給額は所得に応じて10円単位で設定されます。3人目から児童ひとり増すごとに3,000円が加算されます。

※扶養親族の数と児童数は一致しないこともあります。

現況届の提出

現況届は、児童扶養手当の受給資格を確認するための大切な書類です。現在、児童扶養手当の認定を受けている方（支給停止の方も含まれます）は、全員現況届の提出が必要です。

届出期間（8月1日～8月31

別表2 支給額（月額）（平成20年4月から）

児童数	支給額	
	全額支給	一部支給
1人	41,720円	41,710～9,850円
2人	46,720円	46,710～14,850円
3人	49,720円	49,710～17,850円
4人	以降、児童1人増すごとに、3,000円加算	

別表1 平成20年度所得制限限度額（平成20年8月1日以降）

扶養親族等の数	母または養育者		配偶者扶養義務者 孤児等の養育者
	全部支給	一部支給	
0人	19万円未満	192万円未満	236万円未満
1人	57万円未満	230万円未満	274万円未満
2人	95万円未満	268万円未満	312万円未満
3人	133万円未満	306万円未満	350万円未満
4人	171万円未満	344万円未満	388万円未満

日）を過ぎると手当の支給が遅れる場合があります。また、未提出のまま2年を経過すると、手当を受ける資格が喪失しますのでご注意ください。

● 特別児童扶養手当の制度案内

特別児童扶養手当とは、知的障害または身体障害等の状態（政令で定める程度以上）にある20歳未満の児童に対する、児童福祉の増進を図るための制度です。

受給資格要件

知的障害もしくは身体障害（中程度以上）の状態にある児童を監護している父または母、もしくはは父母に代わってその児童を養育している方が対象となります。

※ただし、次のいずれかにあてはまる場合は、手当を受けられませんので、ご注意ください。

- ・ 児童が児童福祉施設などに入所している場合
- ・ 児童が障害を理由とする公的年金を受けることができる場合

支給額

- ・ 重度障害児の場合
1人につき月額50,750円
 - ・ 中度障害者の場合
1人につき月額33,800円
- また、所得が限度額以上ある場合は、その年度（8月分から

翌年7月分まで）は、手当の支給は停止されます（別表3参照）。

別表3 平成20年度所得制限限度額（平成20年8月1日以降）

扶養親族等の数	請求者	配偶者及び扶養義務者	備考
0人	4,596千円未満	6,287千円未満	以下、本人の場合1人増すごとに380千円、配偶者等は1人増すごとに213千円加算。
1人	4,976千円未満	6,536千円未満	
2人	5,356千円未満	6,749千円未満	
3人	5,736千円未満	6,962千円未満	
4人	6,116千円未満	7,175千円未満	

所得状況届の提出

所得状況届は、特別児童扶養手当の受給資格を確認するための大切な書類です。現在、特別児童扶養手当の認定を受けている方（支給停止の方も含まれます）は、全員所得状況届の提出が必要です。

届出期間（8月11日～9月11日）を過ぎると手当の支給が遅れる場合があります。また、未提出のまま2年を経過すると手当を受ける資格が喪失しますのでご注意ください。

健診と検診

健診では・・・

健診とは健康診断、健康診査のこと、本来は総合的に健康についてチェックするという意味があります。

今年から始まる特定健診では、生活習慣病の危険因子となるメタボリックシンドローム（内臓脂肪症候群）の発見が第一の目的となっています。これは、生活習慣病の状態が長く続いた先には、心筋梗塞や脳血管疾患など生命に関わる疾患が待ち構えていることが明らかになったからです。

いままで忙しくて健診を受けることができなかった方のために、国民健康保険の方を対象に今年から年4回の集団健診日を設定しました。

この健診では、生活アンケートや問診、診察や検査から、生活習慣病になりやすい状況かどうかを判定します。次にその危険を避けるために生活習慣を見直すための保健指導が実施されます。健診を受診したことで完了した次のステップこそが大切です。

検診では・・・

検診は特定の疾患の発見を目的としています。

町では、40歳以上の方を対象に、7月から10月に町内の協力医療機関で大腸がん検診と肺がん検診を実施します。

大腸がん検診は便潜血検査、肺がん検診は胸部レントゲン撮影を行います。

この他に、保健センターを会場として、胃がん、大腸がん、乳がん、子宮がん検診も行っております。がんは早期発見により大切です。

最後にもう一つ

健診・検診は自分自身の心と体の声を聞く良い機会になります。よく眠れたか、食欲があるか、階段を昇る足取りは？ ほととずる時間はあるか、前向きに何かに取り組めるか、日々に新しい発見があるか、優しい気持ちになれるか・などなど自分自身の健康観を振り返ってみてください。これを機会に昨日より少しでも元気なあなたになれますように。

◎問い合わせ 子育て介護課

吉田 ☎内線 315

敬老祝商品券
取扱店募集



町では今年9月に77歳・80歳・88歳・99歳・100歳以上の方に敬老祝として商品券を贈呈します。

この商品券を取扱っていただける店舗等を募集します。なお、既に登録済みの店舗等は、再登録の必要はありません。

▼登録資格

町内に店舗等がある事業者

▼登録申請期間

8月1日(金)～29日(金)

▼登録方法

所定の登録申請書で申込。登録に際し、会社印・代表者印・振込先口座等が必要になります。

申請書は子育て介護課で配布しているほか、町ホームページからもダウンロードできます。

▼申請書提出先

子育て介護課または町商工会

◎問い合わせ 子育て介護課

☎内線 314・315

「妊婦歯科健診」

開始のお知らせ



町では、8月より大磯町の協力医療機関で、妊娠中のお母さんに、妊婦歯科健診を実施します。

妊娠中は、お口の状態が変化し、むし歯や歯周疾患が発症しやすくなります。

妊娠中のお母さん、そして赤ちゃんが健やかに過ごしていただけるよう、体調の良いときに、お口のチェックを試してみませんか？

受診には受診券が必要となります。詳しくは、母子健康手帳交付時にご説明いたします。以前に母子健康手帳の交付を受けられた方でご希望の方はお問い合わせください。

▼実施機関 町内契約医療機関

▼料金 無料

◎問い合わせ

子育て介護課 ☎内線 308

広告

ふれあいグループ 介護付有料老人ホーム
湘南ふれあいの園平塚

— ここには全部ある —

安心の医療も・・・★病院を併設している心強さ！
人生の楽しみも・・・★海を眺めながら毎日のお食事を！
住み心地の良さも・・・★駅から10分海まで5分の恵まれた環境で！

電話 0463-20-5501

住所 〒254-0813 平塚市袖ヶ浜1-12

ホームページ <http://www.fureai-g.or.jp/>

メールアドレス sono-hiratsuka@fureai-g.or.jp



体験入居実施
しております。

8F	居室23室
7F	居室28室
6F	居室28室
5F	透析・リハビリセンター
4F	病棟35床
3F	病棟50床
2F	病棟40床
	フロント・受付
B1F	トランクルーム・駐車場

ベビーカー ベビーベッドを ご利用ください

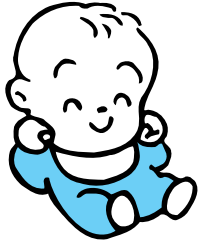

本庁舎および保健センターでは、乳幼児を連れて来庁された方のために、庁舎内専用のベビーカーとベビーベッドを配置しました。

これらはいつでも、ご利用いただけますが、現在台数が限られており、利用をお待ちいただくこともありますので、ご了承ください。

○設置内容

- 本庁舎1階窓口
- ベビーベッド
- ベビーカー



保健センター1階事務室

- チャイルドチェア
- ベビーカー



○問い合わせ

- 財政課 ☎内線2117
- 子育て介護課 ☎内線305

血糖測定器具（微量採血用穿刺器具）の使用状況と対応

広報おおいそ7月号でお知らせし、また新聞・マスコミ等でご存知の方も多いと思いますが、町の糖尿病予防事業で使用した血糖測定器具※（微量採血用穿刺器具）は、針の周辺部が使い捨てタイプではないことから、複数の方へ使用することが適さない採血器具であったことが分かりました。

器具の使用にあたっては、針は一人ずつ交換し、器具と指先の接触面もそのつどアルコール消毒し、当時の取扱説明書の指示に沿って使用していただきましたが、今回厚生労働省の通知では針の交換だけではなく、器具の指先に接触する部分も交換しないと万全ではないとしています。

針そのものは共用ではないので感染の危険性はさわめて低いと言われており、わが国では、これまでのところ当該器具の使用による感染症が発生したという報告はありません。

しかし測定された方に対し、心配や不安をおかけする結果となりました。

〈該当した町の保健事業〉

平成16年度糖尿病教室（参加者7名）

平成19年度OISOチャレンジフェスティバル2007（19年10月7日（日）健康チェック参加者66名）

〈相談窓口と今後の対応〉

該当事業で測定された方のために相談窓口を設置し、肝炎ウイルス検査を実施しています。お心当たりの方は相談窓口までご連絡くださいますようお願いいたします。

今後は安全性の確認を十分に言い、再発防止に努めてまいります。

○相談窓口

子育て介護課健康づくり班
8時30分～17時15分
（土・日・祝日を除く）
☎内線309

微量採血用穿刺器具の例

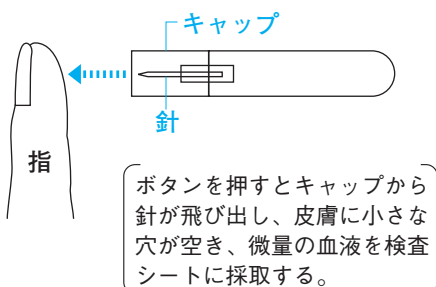

※微量採血用穿刺器具とは血液中の糖の濃度を測る器具で使い方は：指先に一瞬針を刺す↓刺した部分から微量の血液を押し出す↓検査シートに血液を乗せて血糖値を測定する。（血が出る前に器具を指から離すため、通常は血液が器具に付くことはありません。）

道路交通法の一部が改正

道路交通法が6月1日に一部改正されました。施行から2か月が経過しようとしているこの時期、もう一度ご家庭内で確認をしてみましょう。主な改正点は次のとおりです。

○後部座席シートベルトの着用が義務化

前席（運転席と助手席）でのシートベルトの着用はすでに義務付けられているところですが、同乗者全員の生命と安全を確保するために後部座席についてもシートベルトの着用が義務付けられました。しばらくは、高速自動車国道と自動車専用道路での適用となりますが、着用の必要性を理解して、普段から使用することを心掛けましょう。



○高齢運転者標識表示の義務化

高齢運転者を保護しようという目的で、これまで70歳以上の自動車を運転する人に努力義務とされていた高齢運転者標識、

通称「もみじマーク」の表示が、

75歳以上の人からは自動車の前・後面に表示しなければならぬこととなりました。

なお、70歳から74歳の人は、身体機能の低下等に伴い運転に影響を及ぼす恐れがあるときには、これまでと同様に標識の表示に努めなければなりません。

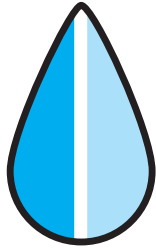

▲高齢運転車標識

○聴覚障害者標識表示の義務化

従来、車の運転が認められる聴力に達していなかった聴覚障害者の方でも、後写鏡（ワイドミラー）を装着し、安全な運転ができること認められたときには普通自動車の運転免許を取得することができるようになりました。

この場合、聴覚障害者標識を表示しなければなりません。



▲聴覚障害者標識

○子どもが自転車に乗車するときにはヘルメットの着用が努力義務に

13歳未満の子どもに自転車を利用させるときや、保護者などが補助いす等を用いて同乗させるときは、保護者はヘルメットをかぶらせるように努めなければなりません。



自動車や自転車などを利用する人もしない人も、お互いを思いやり交通事故に気をつけましょう。

◎問い合わせ

地域協働課 ☎内線266

臨時職員の登録を募集

▼募集職務 受付業務、各施設の事務補助等

▼勤務日 原則として月曜日から金曜日までの週40時間以内

▼勤務時間 午前8時30分から午後5時15分まで（8時間以内）

※詳細は問い合わせください。

▼休日 原則として土曜日、日曜日、祝日

▼時給 780円

◎申込み・問い合わせ

総務課 ☎内線211



公用自転車の使用を開始

町では、不用となった物の再利用、二酸化炭素削減等の取り組みを進めています。

その一環として、7月10日から、不用となった自転車を公用自転車として使用することになりました。

今後も、環境に配慮した取り組みを進めてまいりますのでご理解、ご協力をお願いいたします。

◎問い合わせ

総務課 ☎内線210



▶使用を始めた2台の公用自転車

親子の出会いとくらしの場

子育て支援センター

4年目の夏

子育て支援センターが開設して4年目になりました。

開設当初に「夜泣きがひどくて」「何で泣いているのかわからない。」とお母さんを悩ませた赤ちゃんも今ではすっかり成長して、暑い夏を楽しんでいるでしょうか。

赤ちゃんだった我が子と二人だけの時、「私だけ」と思っていたこともありましたね。今ならあんなことも、こんなことも懐かしく話せるのではないのでしょうか。

我が子との日々は不思議なもので、自分が育ってきた親との今までのことを思い出して感謝したり、苦しくなることもあります。また、子どもの成長と共に自分も育てられていたことに気づかされたりします。

支援センターで息抜きを

今、お子さんと二人だけの時間を過ごしているあなた。これからお母さんになるあなた。多くの先輩ママが「ここで聞く我が子の泣き声は、家と違って聞いていられる。」「子どもより私のためにここに来る。」そういった声も聞こえる子育て支援センターで、あなた



子どもたちの、未来をむくむ。おおいそ

もちょっと息抜きをしてみませんか!?

▼場所

世代交流センターさざんか荘内
子育て支援センター(虫窪7番地)

▼開館日時

月曜から金曜の10時～15時(休館日は、第3月曜午後・土・日曜、祝日、年末年始など)詳しくはホームページまたは、お知らせ版でご確認ください。

▼相談時間

月曜から金曜の9時～17時



◎問い合わせ

子育て支援センター
☎(71)33377

おおいそ廃棄物

減量化等推進員の募集

町では、「ごみ処理基本計画」に基づき、ごみの減量化とリサイクルを推進しています。

その取り組みの一環として、「おおいそ廃棄物減量化等推進員」制度を創設し、ごみの出し方・分け方などのパンフレットの作成のほか、環境美化センターフェアへの協力や各種イベント時のごみの分別指導などの活動をしてまいりました。

このたび、次の内容で募集しますので、ごみ問題に関心のある町民の方の参加をお待ちしています。

○募集人数 若干名

○応募資格

①大磯町在住者(18歳以上。高校生以下は除く)

②廃棄物の減量、リサイクル等に関心のある方

③ごみ問題に理解と意欲のある方

④平日でも参加可能な方(現在は月2回程度開催しています)

○活動内容

①廃棄物の減量及び適切な処理の普及啓発活動

②廃棄物の分別及び排出指導

③廃棄物行政に関する意見及び情報の収集

○委嘱期間 2年間

○募集期間 8月1日(金)～9月1日(月)

○応募方法

所定の応募用紙に、住所・氏名・年齢・性別・ごみ問題に関するご意見等を記入し、持参、郵送又はFAXで提出してください。

○提出先

環境美化センター
〒259-0103 虫窪66
FAX(71)8467

※応募用紙は、環境美化センター、役場1階ロビー及び国府支所に置いてある他、町ホームページからダウンロードできます。

◎問い合わせ

環境美化センター
☎(72)4438

汲みたての天然温泉 & ロウリュサウナ

新しい施設・サービスが加わって、ますます魅力がアップしました。

FEEL

男女露天風呂が『炭酸泉』になりました。

TRY

女性フロアに誕生。話題の「よもぎ蒸し」『皇室座燻』をお試ください。



太古の湯/グリーンサウナ
平塚駅西口 徒歩2分 TEL.0463-22-1772

宿泊可・年中無休(男性・女性とも)・駐車場完備 http://www.green-sauna.com/

ちゅうなんは ATM手数料 0円宣言!

とってもお得!



ちゅうなんのATMは
入出金手数料が
365日いつでも0円!

※ちゅうなんのキャッシュカードでちゅうなんのATMを利用する場合に限ります。

気さくなおつきあい

中南信用金庫

http://www.chunan-shinkin.co.jp
お問い合わせ先 本部 ☎(0463)61-2615



最低賃金法が変わります

最低賃金法の一部を改正する法律については、平成19年12月5日に公布され、平成20年7月1日から施行されました。

就業形態の多様化等が進展する中で、最低賃金制度は、賃金の低廉な労働者の労働条件の下支えとして、十全に機能するよう整備することが重要な課題となっております。

今回の最低賃金法の改正は、最低賃金制度について、そのよ
うな社会経済情勢の変化に対し、必要な見直しをすること
としたものです。

地域別

最低賃金はこうなります

地域別最低賃金を決定する場合には、労働者が健康で文化的な最低限度の生活を営むことができるよう、生活保護に係る施策との整合性にも配慮することとなります。最低賃金の具体的な金額は、都道府県ごとに決定されます。

地域別最低賃金の不払の場合の罰金の上限額が引き上げられます

地域別最低賃金の不払の場合の上限額が2万円から50万円に引き上げられます。

産業別

最低賃金はこうなります

産業別最低賃金については、その不払については、最低賃金法の罰則は適用されなくなり、労働基準法の賃金の全額払違反

(産業)の最低賃金が適用されま
す。

最低賃金額の表示が時間額のみになります

時間額、日額、週額又は月額で定めることとされていた最低賃金額の表示単位が、時間額のみになります。支払われている賃金が、日給、月給など時間額以外で定められている場合には、それを時間額に換算して比較してください。

監督機関に対する申告規定が設けられます

労働者は、事業場に最低賃金法令に違反する事実があるときは、その事実を監督機関に申告して、是正のため適当な措置をとるよう求めることができるようになります。さらに、使用者は、申告したことを理由として、申告した労働者に対し、解雇などの不利益な取扱をしてはならない規定も設けられます。

問い合わせ

- 都道府県労働局又は労働基準監督署
- 厚生労働省ホームページ
<http://www.mhlw.go.jp/>
- 神奈川県労働局ホームページ
<http://www.kana-rou.go.jp>

カーブミラーが



きれいに
なりました

カーブミラーの清掃を6月14日(土)に、大磯建設協会が実施しました。

発展はもとより、公共の福祉を増進することを目的に設立されています。

当日は多数の協会会員の皆様にご協力をいただき、カーブミラーをきれいにさせていただきました。

毎年ボランティア活動の一環として町内に設置されているカーブミラーを清掃しています。

大磯建設協会は町内の建設業者で構成され、建設業の健全な

◎問い合わせ
地域協働課 ☎内線266

防犯灯・カーブミラーにかかる

樹木の枝下ろしにご協力を

町では、安全・安心まちづくりの一環として、防犯灯やカーブミラーの整備を行っています。毎年夏になると樹木が生い茂り、防犯灯の明かりをさえぎったり、

場合があります。防犯灯やカーブミラーの設置場所付近の方は樹木の枝下ろしをお願いします。

カーブミラーが見えにくくなったりして、役目を果たさなくな

◎問い合わせ
地域協働課 ☎内線266

電動生ごみ処理機への購入費補助と

コンポスターのあっせん

町では、生ごみの減量化の一環として、家庭用電動生ごみ処理機の購入費補助とコンポスターをあっせんしています。この機会に、ぜひこの制度を利用いただき、ごみ減量にご協力ください。

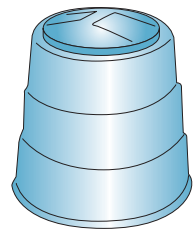

☆コンポスター

《補助制度の概要》

- 対象 町内在住の世帯（一世帯につき二基まで）
- 大きさ（単位・cm）
190L丸型：直径72×高さ71
130L丸型：直径60×高さ66
D70角型：縦45×横45×高さ69・5

※いづれも地上式 あっせん価格

- 190L丸型：2,800円
- 130L丸型：2,400円
- D70角型：2,200円

○申込方法

- 電話で受付
- （土・日曜日・祝日を除く）

○配布時期

- 申込み受付後、順次配布

○代金納付方法

- 品物を搬入する時に納入通知書をお渡ししますので、金融機関で納付してください。

◎問い合わせ

- 環境美化センター
☎（72）4438

表1 指定登録販売店（五十音順）

販売店名	電話番号
アタック電器(株)	71-3135
太田電気商会	71-2026
小川電機商会	61-0770
(有)加藤マリンサービス	61-4447
釜津田電機商会	61-1609
湘南家電	61-0868
J A 湘南大磯支所	71-2511
まつやクリーニング	61-6121
諸星電機	61-2880
(有)やまご電器	61-1256
大和(株)	61-0522
ロイヤルホームセンター(株)	33-8851



委任状兼設置完了届を購入店を通じて町に提出。

- ☆電動生ごみ処理機
- 《補助制度の概要》
- 対象 町内在住の世帯（一世帯につき、一基）
- 助成額 購入金額の1/2以内（上限3万円 100円未満切捨て）
- 販売店 表1のとおり（指定販売店以外は補助対象外）
- 助成商品 販売店で登録された機種に限ります。
- 《補助金手続きの流れ》
- ①指定販売店で購入製品を決める。

- ②補助金交付申請書（販売店にあります）に必要事項を記入し、役場に提出。（提出先：役場町民課、国府支所、環境美化センター）
- ③補助金交付決定通知が町から届く。（申請書提出後1週間から10日程度）
- ④交付決定通知書を販売店に提示し電動生ごみ処理機を購入する（販売価格から補助金額を差し引いた金額で購入できます）。
- ⑤購入後、補助金請求・受領

地震災害に便乗した悪質商法に注意してください！

大規模な地震の後には、地震災害に便乗した点検商法やかたり商法などによる高齢者の消費者被害が被災地だけでなく周辺の地域でも発生します。



点検商法・かたり商法

- (1)自治体の職員や契約業者を名乗り、家屋の無料点検だと言って床下を点検し、「基礎にひびが入っている」「地震で配管がずれて水漏れしている」などとうそを言っ

て「このままにしていると家が倒れる」などことさら不安をあお

り、不必要で高額な工事契約を結ばせます。

なかには、わざと設備を壊して工事契約を結ぶ業者もいます。

(2)自治体の職員や契約業者を名乗り、水質の無料点検と言って、コップに水道水を取った後、持参した薬剤を入れてわざと水を変色させ、「水質が悪化していて、このまま飲み続けるとガンになる」などと言って、高額な浄水器を取り付ける業者がいます。

悪質業者は、自治体が浄水器の取り付けを義務付けたように装ったり、水道水にまったく問題がないのに、重大な問題があるように装ったりします。

また、取り付けは低額でも、高額なメンテナンス費用を請求してくる業者がいます。

対処法として

頼んでもいないのに押し付けてきて、しつこく契約を迫る業者には特に注意しましょう。

※自治体が被災家屋の危険度診断を実施する場合もありますが、工事業者を紹介したり、自ら工事をすることはありません。

その場ですぐに契約してはいけません。

被害に遭いそうになったとき、被害に遭ってしまったときは、すぐに相談してください。

消費生活トラブルの際は一人で悩まず、消費生活相談（23ページ参照）をご利用ください。

また10人以上で申込みしていただけは職員出前講座も開催しますのでご利用ください。

◎問い合わせ
地域協働課 ☎内線237

光化学スモッグに

気をつけましょう

日差しが強い時期、気温が高く風が弱い日は、光化学スモッグが発生しやすくなります。

目がチカチカしたり息苦しくなるなど、人体への影響が生じることがありますので、子どもたちが屋外で活動することが多い夏休み中は、十分に気をつけましょう。



携帯メールで情報サービスをしています。詳しくはホームページ (<http://www.keirec.pref.kanagawa.jp>) をご覧ください。

▼光化学スモッグ注意報が発令された場合には

- ・屋外での激しい運動は控えましょう
- ・外から戻ったときは目を洗おうがいをしてしましょう
- ・目が痛い、気分が悪いなどの症状があるときは、医療機関に相談してください
- ・風向きを考えて窓を閉めましょう
- ・急ぎでない自動車の運転は控えましょう

光化学スモッグ注意報が発令された時は、町の防災行政無線から注意を呼びかける放送をしています。また、県環境科学センターでは、☎(24)3322や

▼光化学スモッグとは

光化学スモッグとは、工場・事業場や自動車などの排出ガスによる大気中の窒素酸化物や炭化水素が太陽の紫外線を受けて、光化学反応によりオゾンなどの二次的汚染物質(光化学オキシダント)を生成し、空に白くモヤがかかったような状態のことを言います。

※光化学スモッグによる被害が発生した場合には環境美化センターへ連絡をください

◎問い合わせ

環境美化センター
☎(72)4438

蜂ハチの駆除はお早めに



初夏になると、家の軒下や庭木に小さな蜂の巣を見かけることがあります。そのままにしておくと巣が大きくなり、駆除が困難になります。

駆除を行うときははくれぐれも注意して、少しでも無理だと感じたら専門の業者に頼んでください。

町には次の制度がありますので、どうぞご利用ください。

蜂防護服貸与制度

アシナガバチやスズメバチは巣が小さいうちは、十分な準備があれば経験のない人でも駆除ができます。

町では安全に駆除ができるよう町民課で蜂防護服を貸し出しています。

蜂駆除費補助制度

蜂の中でも特に危険なスズメバチの駆除には、専門の業者による駆除にかかった費用の5割(限度額1万円)に相当する額を補助します。

- 申請に必要なもの
- ・印鑑
- ・駆除業者の領収書
- ・駆除前と駆除後の写真
- ・金融機関の振込先
- 申請場所
- 役場町民課又は環境美化センター

◎問い合わせ

環境美化センター
☎(72)4438

はやし亭

とんかつ・甘味

営業時間：AM11:30～PM8:00
定休日：毎週水曜日、第1・第3木曜日

※TELにてのご予約承ります

大磯町大磯1292
TEL:0463-61-0516 (鴨立庵となり)



～万病は背骨から～

■神経・骨格・筋肉を的確に検査し、無理なく年齢症状に合わせて、各筋、関節等の治療をいたします。

- 腰痛 ●首・肩コリ ●頭痛 ●各関節痛
- 各内臓の違和感 ●0脚・スポーツ痛

+

大磯カイロプラクティック院

受付 月～金 9:00～20:00
土曜日 9:00～18:00
日曜休診 予約制

大磯町大磯1009 ISOビル2F
大磯駅前正面
TEL/FAX:0463-61-8804

ペットボトル・白色トレーの分別に協力を

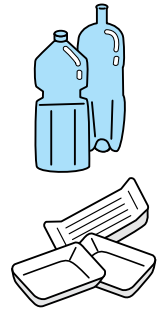

町では、限りある資源の有効活用を図るためごみの分別収集に取り組んでいきます。分別をしないで出してしまうはただのごみとなってしまうのですが、分別をすることで資源になるものはたくさんあります。

町では、限りある資源の有効活用を図るためごみの分別収集に取り組んでいきます。分別をしないで出してしまうはただのごみとなってしまうのですが、分別をすることで資源になるものはたくさんあります。

- ◎ペットボトルの出し方
- ①キャップを外し、水洗いをする。

- ◎白色トレー
- ①水洗いをして乾かす。
- ②公共機関や商店に設置されている専用回収容器に出す。

◎問い合わせ
環境美化センター
☎(72) 4438

エコキャップ集めに協力を

大磯小学校4年1組と5年3組では、6月末から来年の2月末までの期間、町内の十数か所にペットボトルキャップの回収箱を設置して、エコキャップを集めています。

これは、ペットボトルキャップを回収・リサイクルして、海外の子どもたちにワクチンを提供するボランティア活動の一環で、総合的な学習の課題としているのです。

町民のみなさんも、この活動にご協力をお願いいたします。

▼回収箱設置場所

- ・大磯町立図書館本館
- ・大磯・小磯幼稚園
- ・JR大磯駅
- ・スーパ、コンビニ等

◎問い合わせ

大磯小学校
☎(61) 0140



▲図書館に設置された回収箱

「広報おおいそ」に 広告を掲載しませんか

町では、新たな財源を確保し、住民サービスの向上及び地域経済の活性化を図るため、広報に広告（広告主）を募集しています。掲載を希望する方は下記によりお申込みください。たくさんのご応募をお待ちしています。

◎申込み

広報おおいそ広告掲載取扱要綱を確認のうえ、申込書に会社案内等を添えて、広報おおいそ発行日の40日前までに提出してください（郵送可、メールは不可）。なお、広告主の事業内容によっては掲載できない場合があります。

◎広報おおいその概要

大磯町が発行し、毎月町内各世帯に配布している情報紙です。発行日は毎月1日、発行部数は約12,000部です。

◎広告掲載規格

主な規格の掲載料は、次のとおり。その他の規格と掲載料は大磯町ホームページの広告募集をご覧になるか、下記まで問い合わせください。

規格（縦×横）	規格（列×段）	金額
49ミリ×88ミリ	1ページの1/10 （1/2列×1段）	13,000円
49ミリ×178ミリ	1ページの2/10 （全列×1段）	26,000円
265ミリ×178ミリ	1ページの全面 （全列×5段）	130,000円

◎原稿

広告原稿は、広告主の負担で作成し、完全版下原稿または印刷可能なデジタルデータ（例：イラストレータなど）で提出してください。※青と黒の2色が使用可能です。

◎問い合わせ

企画室 ☎内線206
電子メール info@town.oiso.kanagawa.jp
ホームページ：http://www.town.oiso.kanagawa.jp/

図書館ミニだより

図書館年報速報

平成19年度利用統計がまとまりました。

貸出数は、17万6,399点で昨年に比べ微減していますが、その中で国府分館の利用が伸びています。特に児童書の利用が目立ちます。また、書庫の本の活用も好評です。毎月図書館ボランティアの協力のもと、「話題の本」「懐かしの本」

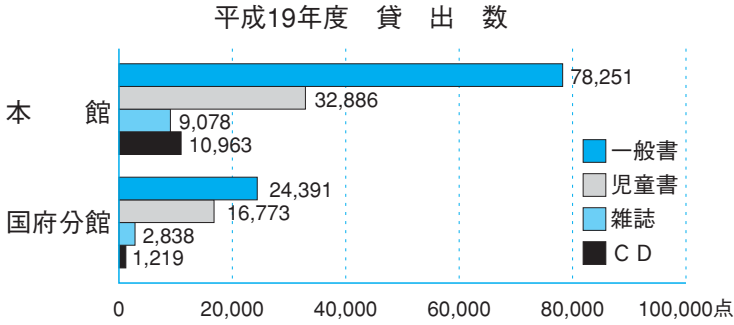

としてテーマを設けて、書庫の本を中心に200冊程度展示・貸出しています。

町内在住の有効登録者数は、12,437人を数え、人口に対する登録率は37.9%でした。貸出点数は町民一人当たり5.4点で、有効登録者数(近隣・在勤・在学者を含む)一人当たりの貸出点数は、13.7点でした。

また、町民一人当たりの来館数は4.8回で、町民一人当たりの資料購入費は、321円でした。

皆さんは、一年間で何回図書館に足を運び、何冊の本を借りましたか。今年もひとりでも多くの方に利用されるよう努めていきたいと思えます。

◎問い合わせ
図書館 ☎(61)3002

まちなぎギャラリー

▼利用時間 平日は午前9時30分から午後6時50分、土・日は午前9時30分から午後4時50分

▼場所 図書館本館2階ロビー

◎子どもの創造画展 2008

▼とき 8月2日(土)～17日(日)午後3時
▼内容 図画・工作



◎問い合わせ ナガシマ ☎090(9646)7639

◎秋永悠作品展No.2

▼とき 8月19日(火)午後1時～31日(日)午後4時
▼内容 鉛筆画



◎問い合わせ 秋永 ☎(73)3826

「美しい日本の歴史的風土100選」

写真コンテスト 作品募集

「美しい日本の歴史的風土・環境育成会議」では、次のとおり写真コンテストを実施します。ふるってご応募ください。

▼テーマ

「次世代に保存・継承したい日本の歴史的風土」

平成18年度の「美しい日本の歴史的風土100選」、「同準100選」に選定された地域を対象とします。大磯町での選定内容は「明治・大正・昭和の政財界人の別荘群(大隈重信、陸奥宗光、安田善次郎、池田成彬、吉田茂郎など)」です。

▼応募作品

- ・平成19年1月以降に応募者自身が撮影した未発表の作品
- ・歴史的風土100選又は準100選に選定された地域を対象とした写真で、選定地域であることが分かる作品
- ・銀塩・デジタル、カラー・モノクロ自由

▼応募資格

・一般の部 プロ・アマを問いません。

・ジュニアの部 高校生以下

▼応募方法 所定の応募票(コピー可)を作品裏面にはり付け、事務局へ送付又は持参してください。(応募票は事務局のホームページからダウンロードできます。)

▼受付期間

平成20年8月1日(金)～9月30日(火) ※最終日の消印有効

▼審査員(50音順・敬称略)

- ・木村 恵一(写真家)
- ・丹地 敏明(写真家)

▼賞

○一般の部

- ・国土交通大臣賞 1点(賞状、楯)
- ・賞金5万円・富士フィルム社製カメラ「KLASSE」1台
- ・美しい日本の歴史的風土・環境育成会議会長賞 3点(賞状、楯、賞金3万円、記念品)
- ・入選 30点(賞状、記念品)

○ジュニアの部

- ・入選 15点(賞状、記念品)
- ・発表 平成20年11月(予定)、入賞入選者に直接通知、事務局ホームページで発表
- ▼作品集 「入賞・入選作品写真集」が発行される予定です。

▼事務局(送付先)

〒102-0084 千代田区二番町1-2-523 (財)古都保存財団

◎問い合わせ

(財)古都保存財団
☎03(5275)5011
ホームページアドレス
<http://www.kotohonzon.or.jp>

磯っ子レポート

No.51

7月から新たに1名のごども記者が加わりました！



なまき 菜さん
もとあき 明さん
きし岸 本さん

「博物館などのイベントや展示会に行ったり、ホテルを見たりするなどいろいろな事に挑戦したいです。」

名曲の花束コンサート

(6月1日)

ステパノ学園の海の見えるホールで「名曲の花束コンサート」が開かれました。

最初は子どもたちの発表でした。私より小さいのうまい子がたくさんいました。次にプロの人たちの演奏がありました。最初はギターの流れるような演奏を聴きました。そして次にピアノ、チェロ、ヴァイオリンの演奏で、曲当てクイズをしました。最後はバリトンの独唱でしたが、1人で歌っているのにホールいっぱい声がひびいていてすごいなと思いました。

(相原美奈)

美化キャンペーン

(6月1日)

私が担当したのはロングビーチ下の海岸でしたが、去年の台風で砂浜が少なくなっていました。そして前日には雨が降ったので、いつもよりゴミがたくさんありました。空き缶や木の枝などを拾いましたが、特にペットボトルが多かったです。私はリサイクルできないゴミのふくろをたくさん使いゴミを集めました。

たくさんの方と協力してきれいにした海をこれからも私たちが力で大切にしていきたいです。それには一人一人がごみを捨てないようにすることが重要だと思います。

(内海帆奈美)



大磯吹奏楽団 ファミリーコンサート

(6月15日)

国府小学校の体育館で開かれたこのコンサートには国府小学校金管クラブや国府中学校吹奏楽部なども参加していました。

大磯吹奏楽団の「アンダー・ザ・シー」は、はずむような曲で、聴いていると元気で楽しくなりました。私は国府小学校金管クラブで参加しました。曲は「ラバーズコンチェルト」で、これは静かな曲ですが、速さが色々変わるのでおもしろい曲です。

大磯町は音楽関係の団体がいっぱいあって、学校でもよく音楽集会などが開かれていますので、音楽好きの人が多いのだと思います。音楽は聴いても演奏しても楽しいので、コンサートなどがあったら行ってみたいと思いますか！

(岩渕絵里花)

大磯キャンドルナイト

(6月21日)

6月21日の午後7時から9時までの2時間、大磯中学校の企画した「キャンドルナイト」がありました。これは地球温暖化を考え、電気を使わず、ろうそ

くの灯りの中で団らんを楽しみ、ふれあうということを目的としています。二酸化炭素排出量を減らすこともできるし、ろうそくの灯で生活するのも楽しそうだと思いますので、参加しました。

当日は家族と夕食の時間をろうそくの灯で過ごしました。ろうそくは思ったよりも明るくて温かく、ちょっとロマンチックな感じがしました。「昔の人たちはこの明るさで生活していたのだな」と昔のことを考えることもできました。

少しの間でしたが、暗い生活を楽しむこともでき、環境や昔の生活について考えることもできました。また行われるときも参加したいです。

(高島あずさ)

茶道体験教室

(6月22日)

今回はお茶会に招かれたときの作法について教えてもらいました。

「お茶会」と聞くと、かたいイメージがありますが、作法を覚えれば楽しくできます。「お茶なんて古くさい」と思う人がいるかもしれないけれど、お茶席のかけじくや生け花、周りへのふるまいなどには、一つ一つ意味があります。それがわかれば飲むことだけのお茶会ではな

(岩渕絵里花)

このコーナーを手伝ってくれる子ども記者を募集しています。

問い合わせ

企画室 ☎内線206

子ども会バザー

(6月28日)



馬場憩の家で子ども会のバザーがあったので行ってみると、日用雑貨やおもちゃ、本、手作りのクッキーなどが売られていました。バザーではみんなのいない物を回収し、安く売っています。買う人は、ふつうのお店より安く買え、売っている人はバザーで売ったお金で必要な物を買うことができます。

もし自分の家を整理整頓して、不用品などがあつたらバザーに出してリサイクルしてみてください。

情報コーナー

役場 ☎61-4100

問 問い合わせ
申 申込み

中学校卒業程度の 認定試験

平成21年3月31日までに、満15歳以上になる方で、就学義務を猶予もしくは免除されている方、または以前された方、及びそれ以外の事由で中学校卒業を見込めない方などを対象に実施します。

▶試験日 11月4日(火)

▶提出書類 町学校教育課に問い合わせください。

▶願書受付期間 8月22日(金)～9月9日(火)(※郵送の場合、9月9日消印有効)

問 学校教育課 ☎内線327

認知症(老人性痴呆疾患)相談

認知症の治療や対応の仕方について精神科医が相談をお受けします。(予約制)

▶とき 8月20日(水)
13:30～15:45

▶ところ 平塚保健福祉事務所

▶内容 精神科医による相談、または家庭訪問

問・申 平塚保健福祉事務所
☎(32)0130 内線274

第6回中地区 児童生徒が語り合う集い

平塚市、秦野市、伊勢原市、大磯町、二宮町の小・中・高校生、県民の方々が集い、いじめや暴力行為の防止のためにできることを話し合います。命の大切さに関する講演もします。

▶とき 8月23日(土)
13:00～16:30

▶ところ 秦野市立堀川公民館
(秦野市堀川203-1)

※費用・申込みは不要

問 学校教育課 ☎内線327

食についての映画会

世界中の映画祭を驚嘆させ、近年最も話題になった「食」についての映画を上映します。

▶とき 8月23日(土)
10:30～12:00、14:00～15:30の
2回上映

▶ところ 二宮町「ラディアン」大ホール

▶上映映画 「いのちの食べかた」

▶入場料 大人/前売り800円、
当日1000円 小・中学生/前売り
400円、当日500円

▶対象 12才以下は保護者同伴
(R12指定の映画のため)

▶その他 チケットはラディアン受付
他で販売

▶主催 いのちの食べかた実行委員会

問 実行委員会
石塚宅 ☎(71)8635

創業フォーラム in湘南2008

▶とき 9月6日(土)
14:00～16:30

▶ところ 神奈川県平塚合同庁舎
別館会議室(平塚市西八幡1-3-1)

▶内容 ①事例発表…テーマ『美容室 イレブンカットの経営理念』
講師 吉楽 裕氏(㈱エム・ワイ・ケー代表取締役)
②パネルディスカッション…テーマ『賢い創業の進め方』パネリスト 吉楽 裕氏(㈱エム・ワイ・ケー代表取締役)、石原 源一氏(国民生活金融公庫小田原支店長)、コーディネーター 藤田 直哉氏(中小企業診断士)

▶参加費 無料

▶定員 60名

▶申込締切 9月3日(水)まで電話
又はファックスで

問・申 湘南地域県政総合センター
商工観光課 ☎(22)2711
FAX(21)2848

高齢者教室

健康で生き生きと、心豊かな生活を送るための楽しみ方を探ってみませんか。

お気軽にご参加下さい。

▶とき・内容 下表参照

▶ところ 国府支所

▶対象 町在住のおおむね60歳以上の方

▶後援 町老人クラブ連合会

▶申込 電話で8月1日(金)から

問 生涯学習課 ☎内線323



▲お口からの健康



▲落語を一席…

回	月 日 (曜日)	学習内容	講 師
1	9月8日(月)	お口からの健康	歯科衛生士 竹内 洋子氏 金城 美栄子氏
2	9月22日(月)	落語を一席…	山口 宣秀氏
3	9月29日(月)	太極拳でゆったり体を動かしましょう	日本武術太極拳 公認指導員 渡辺 律子氏

*時間は、毎回14:00～15:30、太極拳の回は、動きやすい服装でお越しください。

脳イキイキ教室

物忘れが気になり始めたら、脳を活性化させて認知症予防に取り組みましょう。

	音楽コース 全8回	調理コース 全6回	学習コース 全6回
日程	9月9日(火)	10月17日(金)	11月14日(金)
	9月16日(火)	10月31日(金)	11月21日(金)
	9月24日(水)	11月7日(金)*	11月28日(金)
	9月30日(火)	11月17日(月)*	12月5日(金)
	10月7日(火)	12月1日(月)	12月12日(金)
	10月14日(火)	12月15日(月)	12月19日(金)
	10月21日(火)	/	/
	10月28日(火)		
会場	福祉センターさざれ石	保健センター	福祉センターさざれ石
時間	13時30分～15時	10時～11時30分	10時～11時30分
講師	声楽家 田中詩乃さん	食生活改善推進団体 ママの会	町保健師

*は、昼食を含むため終了が13時過ぎになります。

- ▶ **受付** 8月7日から各コース開始2週間前まで受付
- ▶ **対象** 65歳以上の方
- ▶ **定員** 各コースとも20名
- ▶ **費用** 自己負担金 300円×回数分(前納)
- 問・申 子育て介護課 ☎内線310

夏休み子ども「お琴」演奏体験会

夏休みの楽しい思い出づくりに、和楽器の代表である「琴」を体験してみませんか？

- ▶ **とき** 8月3日(日)
13:00～15:00
- ▶ **ところ** 大磯城山公園 茶室「城山庵」
- ▶ **対象** 小・中学生(低学年の方は保護者の同伴)
- ▶ **定員** 15名程度(申込先着順)
- ▶ **参加費** 無料
- 問・申 大磯城山公園管理事務所 ☎(61)0355

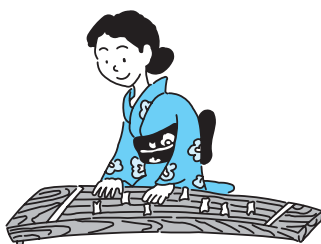

草木染め体験会

公園内にある草花の“花殻摘み”や“除草”をし、発生した植物ゴミを利用して「草木染め」を体験してみませんか？

- ▶ **とき** 8月24日(日)
9:00～16:00
- ▶ **ところ** 大磯城山公園および郷土資料館研修室
- ▶ **対象** 原則として中学生以上
- ▶ **定員** 30名(申込先着順)
- ▶ **参加費** 300円
- ▶ **持物** Tシャツ以下の大きさの木綿の白い布地(Tシャツ、ハンカチ等)、作業用軍手
- ▶ **服装** 汚れてもよい服装、靴
- 問・申 大磯城山公園管理事務所 ☎(61)0355

親子で楽しくクッキング

親子で昼食を作りませんか。いつも忙しいお父さん、お母さん、親子で楽しい時間を過ごしましょう。

- ▶ **とき** 8月27日(水)
10:00～15:00
- ▶ **ところ** 保健センター 1階
- ▶ **対象** 町内在住の母子及び父子家庭の親子
- ▶ **内容** 親子でハンバーグを作り、食事して交流を図ります。
- ▶ **参加費** 無料
- ▶ **持物** エプロン、三角巾
- ▶ **申込み** 前日までに下記へ電話
- 問・申 町母子父子福祉会 天野宅 ☎(61)3354

パソコン講座

パソコンの初心者を対象に、文字入力などの基礎的な操作方法やインターネットの閲覧方法を4回に分けて学習します。

- ▶ **とき** 9月5日、12日、19日、26日いずれも金曜日、各回とも9:30～12:00(全て出席できる方のみ)
- ▶ **ところ** 生涯学習館
- ▶ **対象** 町内在住の成人15名(初めての受講者優先)
- ▶ **参加費** 無料
- ▶ **持物** 筆記用具
- ▶ **その他** パソコンは生涯学習館の物を使用します。
- ▶ **申込方法** 電話で8月4日(月)から(先着順)。
- 問・申 生涯学習課 ☎内線323



骨太
体操講習会
一般向け

	日(曜日)	時間	場所
8月	4日(月)	13:30~15:00	国府新宿福祉館
	5日(火)	14:00~15:30	ふれあい会館
	12日(火)	14:00~15:30	ふれあい会館
	14日(木)	13:30~15:00	国府支所
	18日(月)	13:30~15:00	国府新宿福祉館
	21日(木)	14:00~15:30	さざれ石
9月	26日(火)	14:00~15:30	ふれあい会館
	1日(月)	13:30~15:00	国府新宿福祉館
	2日(火)	14:00~15:30	ふれあい会館
	9日(火)	14:00~15:30	ふれあい会館
	11日(木)	13:30~15:00	国府支所
	18日(木)	14:00~15:30	さざれ石
	22日(月)	13:30~15:00	国府新宿福祉館

骨太体操ボランティアと一緒に体が喜ぶお話と音楽に乗せた楽しい体操で、昨日より元気なあなたになりませんか。
(参加費・申し込み不要 直接会場へ)

高齢者のための
とてもやさしい体操教室

内容：ゆったりとした太極拳の動きと
高齢者向けの体操

日	時	ところ
8月22日(金)	13:30~	国府新宿 福祉館
9月26日(金)	15:00	

メンズエクササイズ

内容：男性限定の体操講習会

日	時	ところ
8月13日(水)	10:00~ 11:30	福祉センター さざれ石
8月28日(木)		
9月10日(水)		
9月25日(木)		

☎ 子育て介護課 ☎ 内線309



こ・こ・ろ・こ
湘南ケーブルTV『ココロコ』

夏休み拡大スペシャル(月)(水)(日) 16:00~16:30
8月中骨太体操が放映されます。

楽しい料理教室

“アイデアと工夫を生かしたメニューで健康
な日々を！”

- ▶**ところ** 保健センター
 - ▶**対象** 成人男女30名
 - ▶**費用** 500円/回
 - ▶**持ち物** エプロン、三角巾、筆記用具など
 - ▶**主催** 大磯町食生活改善推進団体(ママの会)
- ☎・☎ ママの会 加藤 ☎・FAX(61)3111

	とき	申込締切	内容
①	9月25日(木) 10:00~13:00	9月15日(月)	野菜たっぷり スピード料理
②	10月8日(水) 10:00~13:00	9月29日(月)	一品が二品に変身！
③	10月22日(水) 10:00~13:00	10月13日(月)	減 ^{しなさい} 脂Na菜 増 ^{さい} やしな菜
④	11月26日(水) 10:00~13:00	11月17日(月)	季節の食材を 生かした料理

9月のがん検診 (予約申込み制)

検診項目	検診日	定員	受付時間	自己負担金
乳がん	9月25日(木)	※30歳~39歳の女性：視触診のみ (午前・午後 各20名)	午前 9:00~10:30 午後 1:00~ 2:00	視触診のみ 600円
子宮がん (頸部)		※40歳以上の女性：視触診とマンモグラフィ (午前・午後 各45名)		視触診とマンモグラフィ 1,400円(700円)
		先着110名(午前・午後 各55名) ※20歳以上の女性対象		800円(400円)

◎**申込み受付**… 8月7日(木)から 8:30~17:15 (土日・祝日を除く)

※午前中のみ保育あり。 ※乳がん検診マンモグラフィX線撮影は視触診を補う検診です。40歳からは視触診と共にマンモグラフィX線撮影が必要です。 ※40歳以上の乳がん検診は隔年検診になりました。平成20年度は昭和43年以前の偶数年度(和暦)生まれの方と、移行年度に限り、奇数年度の1~3月生まれの方も対象となります。()内の金額は、75歳以上の方の自己負担金額となります。

☎・☎ 子育て介護課 ☎ 内線308・309

北蔵ギャラリー展示会 「大磯の蝶の写真と標本展示」

夏休みの自然観察のお手伝いとして、町内に飛来する蝶たちの写真と標本を展示します。

▶**とき** 8月2日(土)～10日(日)
9:30～16:00

▶**ところ** 大磯城山公園 北蔵ギャラリー(展望台北)

▶**入場料** 無料

▶**出品者** 写真 會田重道氏
標本 山崎正義氏

問 大磯城山公園管理事務所

☎(61)0355

第46回 町民卓球大会(団体戦)

▶**とき** 9月14日(日)

▶**ところ** 国府中学校体育館

▶**対象** 町内在住・在勤・在学の方及び町に所在する団体に所属の方。

▶**参加料** 無料

▶**競技方法** 男子の部・女子の部共3ダブルス(3人編成)。編成メンバーに端数がでる場合、希望があれば1人でも、組み合わせ時に他の団体と混成チームを組むことも可能。

▶**申込締切** 9月6日(金)まで

申 フダスポーツ店 ☎(61)2488

問 町体育協会卓球部 小野寺宅

☎(61)4713

第3回湘南国際マラソン ボランティア募集中

皆さまの応援が
選手の力に

今回は「笑顔で満ちた海辺」をテーマに大会当日11月16日(日)と前日の15日(土)(事前準備として13日(木)、14日(金))合わせて3,000人のボランティアを募集いたします。

募集要領

▶**活動日程** 11月15日(土)8:00～20:00、11月16日(日)6:30～17:00

▶**業務** 選手受付・コース上誘導・フィニッシュ関係・駅と会場間誘導・シャトルバス乗り場誘導・会場案内・記録補助・救護・給水・総合案内・関門・荷物置き場など

▶**応募形態** 個人またはグループ

▶**応募資格** 高校生以上で、事前説明会(10月)に参加可能な方

▶**応募締切** 8月29日(金)

▶**申込方法** 所定の用紙に記入の上、ボランティアセンターへ郵送またはファックスで、もしくは、湘南国際マラソンHPから

▶**ホームページ** <http://www.shonan-kokusai.jp/>

問・申 湘南国際マラソンボランティアセンター

〒259-0111 神奈川県中郡大磯町国府本郷438

☎(70)6668 FAX(71)1666

平成20年度 自衛官募集

募集種目	一般曹候補生	2等陸・海・空士	
		男子	女子
資格	18歳以上27歳未満の者	18歳以上27歳未満	
受付期間	8月1日～9月10日	通年	8月1日～9月10日
試験期日	1次 9月20日 2次 10月9日～16日	受付時にお知らせします	9月28・29日
合格発表	1次 10月3日 2次 11月12日	試験時にお知らせします	11月14日
入隊(校)	21年3月下旬～4月上旬	採用予定通知書でお知らせします	21年3月下旬～4月上旬

上記以外の各種募集(防衛大学校等)も行なっています。詳しくは下記の連絡先まで気軽にご連絡下さい。

問 自衛隊平塚地域事務所

平塚市代官町9-26 M宮代会館2階 ☎(22)5547

休日急患診療 在宅当番医

8月の日程表

日	曜	当番医	診療科目	所在地	電話
3	日	ここの内科・循環器科クリニック	内・呼・消・循・心	二宮町二宮884-1	72-6701
10	日	国谷整形外科	外・整・リハ・リウ	大磯町大磯949	61-0238
17	日	さだもとクリニック	内・消・リウ・アレルギー・小	二宮町二宮821-10	72-5737
24	日	脇医院	内・消・小・外	大磯町大磯1562	61-0829
31	日	尾上クリニック	内・循	二宮町二宮795	71-1612

※まず、あなたの主治医の都合を聞いた上でご利用ください。

診療時間厳守 ・午前9時～12時 ・午後2時～5時

※診療科目以外の診療については、他の医療機関を紹介する場合があります。

※休日当番医は、都合により変更となる場合がありますので、事前に消防署へご確認ください。

◎問い合わせ 大磯町消防署 ☎(61)0911 二宮町消防署 ☎(72)0015



休日当番医は町モバイルページでも確認できます。



<http://www.town.oiso.kanagawa.jp/i/>

スポーツ大会の結果

結果は町ホームページでも確認いただけます。

第46回町民卓球大会 個人戦

4月13日(日)、国府中学校体育館で行われた第46回町民卓球大会個人戦は、90名が参加し、結果は次のとおりでした。

▶一般男子の部

- 優勝** 曾根田 和行(STC)
- 準優勝** 小出 辰也
(スマッシュピンポン)
- 第3位** 笠 良一
(スマッシュピンポン)
- 第3位** 三枝 茂典
(教員クラブ)

▶一般女子の部

- 優勝** 杉崎 暁美
(あじさいクラブ)
- 準優勝** 角田 高子
(大磯クラブ)
- 第3位** 井上 良子(STC)
- 第3位** 志澤 喜代美
(あじさいクラブ)

▶小中学生男子の部

- 優勝** 濱岡 洋太 (大磯中)
- 準優勝** 高橋 佑太朗(国府中)
- 第3位** 相原 隆貴 (大磯中)
- 第3位** 杉山 洋太 (大磯中)

▼小中学生女子の部

- 優勝** 中山 柚子 (国府中)
- 準優勝** 遠矢 優里奈(大磯中)
- 第3位** 熊澤 翠 (国府中)
- 第3位** 飯高 美喜 (国府中)

問 町体育協会卓球部
小野寺宅 ☎(61)4713

第30回 町民ミニサッカー大会

6月1日(日)、8日(日)に運動公園多目的グラウンドで町民ミニサッカー大会が行われました。10チームが参加し、結果は次のとおりです。

- 優勝** ノザキファーム
- 準優勝** ラブ・スポーツ
- 第3位** カムチャッカ半島ズ

問 町体育協会サッカー部
加藤宅 ☎(61)3643

第12回大磯町民 春季ボウリング大会

4月24(木)、4月27日(日)、大磯プリンスホテルボウリングセンターで町民春季ボウリング大会が行われました。結果は、次のとおりです。

▶一般の部

- 優勝** 石井光太郎 635点
- 準優勝** 添田 智規 604点
- 第3位** 佐々木八重 582点
- 第4位** 赤井橋良江 559点
- 第5位** 中井 勉 504点
- ハイゲーム** 石井光太郎 243点

▶シニアの部

- 優勝** 上原 勝子 631点
- 準優勝** 鈴木千恵子 609点
- 第3位** 鈴木 信幸 569点
- 第4位** 松下正一郎 536点
- 第5位** 前田 勝雄 527点
- ハイゲーム** 上原 勝子 235点

▶ジュニアの部

- 優勝** 山口 健太 432点
- ハイゲーム** 山口 健太 191点

問 町体育協会ボウリング部
上原宅 ☎(61)3531

第20回 町民バレーボール大会

6月22日(日)に国府小学校体育館で町民女子バレーボール大会が行われました。8チームが参加し、結果は次のとおりです。

- 優勝** Team R I S E
- 準優勝** E L E V E N
- 第3位** はまなす

問 町体育協会バレーボール部
小嶋宅 ☎(73)1437



第17回町民 春季ソフトボール大会

6月8日(日)、大磯中学校グラウンドで町民春季ソフトボール大会が行われました。8チームが参加し、白熱したゲームが繰り広げられました。結果は、次のとおりです。

- 優勝** とらぐみ
- 準優勝** サンダース

問 町体育協会ソフトボール部
山下宅 ☎(71)3437



第3回大磯キッズサーフィン チャレンジ大会

6月15日(日)に大磯北浜海岸でキッズサーフィンチャレンジ大会が行われました。大会には小学生21人が参加し、結果は次のとおりです。

- 優勝** 丸田 美千香(6年)
- 第2位** 秋元 太郎 (5年)
- 第3位** 二見 涼 (6年)
- 第4位** 丸山 純平 (6年)
- 第5位** 石井 優希也(6年)
- 第6位** 山口 真輝 (6年)



問 町体育協会サーフィン部
田原宅 ☎(61)7940

ゆずります! ゆずってください!

不用品登録情報

- ゆずります
エレクトーン
- ゆずってください
エアロバイク、自転車(20~26インチ)、乗馬マシン、携帯用CDプレーヤー、筋力増強器具、自転車(18インチ)、一輪車
- ▶ 不用品の登録や斡旋の受付
8:30~17:15(土曜祭日)
- 不用品登録状況はホームページでもご覧いただけます。
- 交渉は当事者同士でお願いします。
- 連絡をいただいてもすでに取引が成立している場合もありますのでご了承ください。

問 地域協働課 ☎内線237

会議開催のお知らせ

教育委員会定例会

8月20日(水) 9時00分~
本庁舎4階 会議室

問 学校教育課 ☎内線322

農業委員会総会

8月25日(月) 13時30分~
国府支所2階 会議室

問 農業委員会 ☎内線358

藤村 忌



大磯町名誉町民でもあります、文豪島崎藤村先生を偲び、今年も下記のとおり藤村先生の命日に「島崎藤村忌」を開催します。

▶ とき 8月22日(金)
9:30~12:00

▶ ところ 地福寺

▶ 内容 地福寺住職による回向後参列者の献花、献香
9:30~10:30 藤村墓前
口演 「藤村先生にまつわる話」
語り手 菊池なつみ氏
10:40~ 地福寺本堂

▶ 参加方法 当日現地集合

問 (社)大磯町観光協会
☎(61)3300

防災行政無線ダイヤル ☎(62)1122

- 防災行政無線で放送した内容を電話で確認できます。

問 防災対策担当 ☎内線241



消防情報ダイヤル ☎(61)5151

- 消防車の出動情報、休日当番医情報は、こちらで確認をしてください。通常は、防災情報(内容は毎月変わります。)が聞けます。

問 消防署 ☎(61)0911



相談の案内 [8月]

相談名	相談内容等	とき	ところ	相談窓口・主管課
人権相談	憲法で保障されている人権への侵害に関する相談	14日(木) 13時~16時	福祉センター「さざれ石」	地域協働課 ☎(61)4100 内線237
行政相談	国の行政や特殊法人に対する要望や苦情	21日(木) 13時~16時	※法律相談の予約は毎月1日からです。(1日が土・日・祝日の場合は、翌日または翌々日)	
法律相談(予約制)	相続・離婚・金銭貸借・暴力傷害・債権・債務等、日常生活の中の法律的な問題	14日(木) 21日(木) 13時~16時		
消費生活相談	物品、サービス等の契約に関するトラブル、解約手続き、商品や訪問販売に関する苦情等	月~金 9時30分~16時 (ただし、祝日は除きます)	平塚市消費生活センター ☎(21)7530 ※無料の駐車場はありません。	
		水 16時~19時	かながわ夜間消費生活電話相談 ☎045(314)5586 ※電話相談のみとなります。	
		土日祝 10時~16時	かながわ休日消費生活電話相談 ☎045(314)5586 ※電話相談のみとなります。	
心配ごと相談	人間関係などの日常生活上のさまざまな悩み、相談	19日(火) 13時~15時30分	福祉センター「さざれ石」	社会福祉協議会 ☎(61)9390
電話教育相談	不登校・いじめ等 電話・来所相談 対象…園児・児童・生徒と保護者	毎週月曜日~金曜日 9時~正午/13時~16時30分 (ただし、祝日は除きます。)	大磯町教育研究所 (町立小磯幼稚園内)	教育相談窓口 ☎(60)3670
こころの健康相談	心の悩みや病気で困っている方やその家族を対象に精神科医が相談を受けます。(引きこもりやアルコール等の相談も含む・予約制)	5日(火)、18日(月)、25日(月) 13時30分~15時45分	平塚保健福祉事務所	平塚保健福祉事務所 ☎(32)0130
児童虐待相談	児童虐待に関する相談	毎週月曜日~金曜日 8時30分~17時15分 (ただし、祝日は除きます。)	大磯町児童虐待相談ホットライン (子育て介護課内)	☎(61)6210

気象情報
6月

最高気温 25.7度 最低気温 13.3度 平均気温 20.4度
総雨量 270.0mm

