

# 広報 おおいそ

## 7月

### NO.588



●今年のメインアーティスト：CHAGE (チャゲ)



●神奈川県警音楽隊

## 第20回 なぎさの祭典 夏!! 大磯!! 祭!!

# サマーコンサート&花火大会

とき 7月26日(土) ところ 大磯港県営駐車場

※関連記事は13ページ

### おもな内容

- 国民年金保険料免除制度……………②
- 郷土資料館開館20周年記念展……………⑨
- 町職員募集……………⑤
- 夏のイベント情報コーナー……………⑫
- 昨年のチャレンジフェスティバルで血糖測定を受けた方へ…⑦
- 情報コーナー……………⑭

国民年金の第1号被保険者(自営業などで、保険料を納めることが困難な方には、保険料の納付が免除・猶予される制度があります。

## 1. 申請免除(全額・一部)

前年所得が一定基準以下で収入が少なく、保険料の納付が困難な方は、申請書を提出し承認された場合、保険料の全額または一部の納付が免除されます。

申請免除は4段階で、「全額免除」「4分の3免除」「半額免除」「4分の1免除」があります。

## ▼申請免除の対象となる方

「申請者本人」「申請者の配偶者」「世帯主」の前年の所得が、それぞれ定められた基準に該当することが要件となります。

## 2. 若年者納付猶予

30歳未満の方で収入が少なく、保険料の納付が困難な方は、申請書を提出し承認された場合、保険料の納付が猶予されます。

## ▼納付猶予の対象となる方

「申請者本人」「申請者の配偶者」の前年の所得が、それぞれ定められた基準に該当することが要件となります。

◎申請免除・納付猶予の承認期間は7月から翌年6月までで

### 免除申請の対象となる所得(収入)のめやす

| 扶養人数             | 全額免除             | 4分の3免除           | 半額免除             | 4分の1免除           |
|------------------|------------------|------------------|------------------|------------------|
| 3人扶養<br>(夫婦・子2人) | 162万円<br>(257万円) | 230万円<br>(354万円) | 282万円<br>(420万円) | 335万円<br>(486万円) |
| 1人扶養<br>(夫婦のみ)   | 92万円<br>(157万円)  | 142万円<br>(229万円) | 195万円<br>(304万円) | 247万円<br>(376万円) |
| 扶養なし             | 57万円<br>(122万円)  | 93万円<br>(158万円)  | 141万円<br>(227万円) | 189万円<br>(296万円) |

※本人、配偶者、世帯主それぞれが基準に該当していることが必要です  
 ※全額免除以外は社会保険料控除等の額によって変わります  
 ※若年者納付猶予については全額免除の基準になります

す。また、平成20年7月末までの申請にかぎり、平成19年7月から平成20年6月までの申請ができます。

◎全額免除・若年者納付猶予は継続申請ができます。

申請時にあらかじめ申請書に継続希望を明記することにより、翌年度以降改めて申請を行わなくても継続して申請があつたものとみなされ審査されます。

## 3. 学生納付特例

学生本人の前年所得が118万円以下である場合、申請書を提出し承認されると保険料の納付が猶予されます。承認期間は4月から翌年3月までです。申請は毎年必要です。

＜手続きに持参いただくもの＞  
 ・年金手帳または基礎年金番号がわかるもの  
 ・認印(本人署名の場合は不要)  
 ・失業などを理由とするときには、「雇用保険受給資格者証」等の写し

・学生納付特例は、平成20年度有効の学生証の写し  
 ○追納について  
 免除を受けた期間の保険料は10年以内なら後から納めることができます(これを追納といいます)。追納することによって老齢基礎年金の年金額を満額に近づけられます。ただし、2年目を過ぎて追納する場合は、当時の保険料に計算額がつかますので、早めの「追納」をおすすめします。

◎問い合わせ  
 町民課 ☎内線275

申告により、平成19年度町県民税が還付される場合があります。

## 税源移譲時の 年度間の所得変動に係る経過措置

平成19年に実施された税源移譲により多くの方は所得税が減り、町県民税が増えています。平成18年分の所得税は課税されていたものの、退職等により平成19年分の所得が減少して、平成19年分の所得税が課税されなくなつた方は、所得税の軽減を受けず、町県民税の増加のみ影響を受けてしまいます。このような方については、申告により納付済みの平成19年度の町県民税額(平成18年分の所得で計算)から、税源移譲により増額となつた相当額を還付します。

人的控除額の差の合計額と同額か少ない  
 ※なお、平成19年及び平成20年の1月1日に大磯町内在住で、この措置の適用の対象になる可能性のある方については、7月初旬までに別途個別に通知します。

### 【申告方法】

平成19年1月1日現在お住まいの市区町村(平成19年度の住民税が課税された市区町村)へ、「町県民税減額申告書」を提出してください。

### 【受付期間・場所】

平成20年7月1日(火)～31日(木) ※土日祝日を除く。  
 大磯町役場1階 税務課  
 (郵送での提出も受け付けます。)

### ◎問い合わせ

税務課 ☎内線254

②平成20年度町県民税の課税所得金額(申告分離課税分を含む)が、所得税と町県民税の

# 町長と語る集いについて

6月号でお知らせしました、「町長と語る集い」の7月の開催日程についてお知らせします。また、未定の2地区の日程が決まりましたので、お知らせします。

## ○地区名 国府新宿

日時 7月24日(木)

時間 午後7時～8時30分

実施場所 国府新宿福祉館

## ○地区名 中丸

日時 7月28日(月)

時間 午後7時～8時30分

実施場所 中丸会館

## ◎問い合わせ

地域協働課

☎内線237

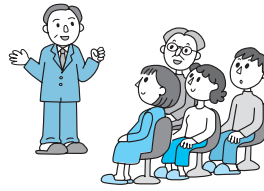

## 町長と語る集い日程表

| 実施日     | 地区名      | 実施場所          |
|---------|----------|---------------|
| 7月4日(金) | 裡 道      | 裡 道 児 童 館     |
| 5日(土)   | 高 麗      | 高 麗 区 民 会 館   |
| 6日(日)   | 石 神 台(※) | 石 神 台 会 館     |
|         | 馬 場      | 馬 場 老 人 憩 の 家 |
| 11日(金)  | 寺 坂      | 寺 坂 老 人 憩 の 家 |
| 24日(木)  | 国 府 新 宿  | 国 府 新 宿 福 祉 館 |
| 28日(月)  | 中 丸      | 中 丸 会 館       |

※時間は、午後7時から8時30分までです。ただし、石神台は午後2時から3時30分までです。

# 百歳

## おめでとunggざいます!!



東町にお住まいの、小島イチさんが今年の5月に満100歳を迎えられました。

5月22日、三好町長がご自宅を訪問し、家族の方と一緒に長寿をお祝いしました。

町長はこれからも健康に留意して、ますますお元気に過ごされますようにと声をかけました。また、趣味や日中の過ごし方を伺うと、大好きな

テレビの時代劇番組について、楽しそうに話してくれました。

現在もご自宅で家族と一緒に暮らして、週に1回は近くのデイサービスセンターにも元気に通っています。

現在、町内には100歳以上の方が、イチさんを含め10名居られます。町長は、今後も100歳の誕生日を迎える方を訪問し、お祝いをしてまいります。

## ◎問い合わせ

☎内線314

子育て介護課

## 災害に備えて

# アマチュア無線有資格者を募集

大地震などの災害が発生し、固定電話や携帯電話などの公共通信網が使用できなくなったとき、アマチュア無線は大変有効な通信手段となります。

町では、情報伝達体制の確保・強化を図るため、災害時に必要な情報を町へ連絡してくださる、町内在住のアマチュア無線有資格者の方を募集します。

すでにアマチュア無線局を開局している方、また無線局の開局は

していないがアマチュア無線免許を所持している方のご協力をお願いします。

※登録にご協力いただける方は、住所・氏名・電話番号・従事者免許番号・コールサイン(無線局開局の方のみ)をお知らせください。

## ◎問い合わせ

防災対策担当 ☎内線269

## 民生委員・児童委員に対する

# 厚生労働大臣特別表彰(定時表彰)

多年にわたる民生委員・児童委員活動に尽力された功績により、内田もと子さん(北下町)と森田富由さん(台町)が、厚生労働大臣表彰及び、全国民生委員児童委員連合会会長表彰を授与されました。

5月29日(木)、大磯町役場公室にて、伝達式が行われました。

## ◎問い合わせ

福祉課 ☎内線303

## 神奈川県社会教育委員連絡協議会の

# 会長表彰を受賞

6月6日(金)、川崎麻生市民館で行われた神奈川県社会教育委員連絡協議会総会の席上において、町社会教育委員である原田好夫さんが、社会教育行政に尽力された

功績により、表彰されました。

## ◎問い合わせ

生涯学習課 ☎内線323

## 「市町村の中心市街地活性化の 取り組みに対する診断・助言事業」

### 対象市町村に大磯町が選定される

経済産業省の実施する、平成20年度「市町村の中心市街地活性化の取り組みに対する診断・助言事業」の募集に対して応募したところ、この程、大磯町が選定されました。

この診断・助言事業は、改正中心市街地活性化法に基づき、経済産業省が中心市街地活性化に取り組む市町村の自主的な取り組みを推進・支援することを目的とし、市町村の中心市街地の現状についての調査分析や商業活性化・市街地整備の専門家の現地派遣等を行うことによつて、市町村の中心市街地活性化の取り組みについて診断・助言を行うものです。

大磯町としては、今後、統計データ分析や来町者アンケート、生活者アンケート調査による現状把握を受け、専門家とまちづくり関係者、商業者、町民との意見交換会やワークショップを開催いたします。

◎問い合わせ  
経済観光課 ☎内線248



#### 改正中心市街地活性化法：

「中心市街地活性化法」を抜本改正し、平成18年8月に施行された法律。

少子高齢化、消費生活の状況変化等に適切に対応して、中心市街地における都市機能の増進と経済活力の向上を推進し、快適で魅力ある生活環境の形成を目的としている。国は都市機能の集積促進や地域の発意による自主的な取り組みの促進に対して重点的に支援を行う。

## まちがきれいになりました

荒天により順延となりました「町ぐるみ美化キャンペーン」を6月1日(日)に実施しました。

当日は、多くの町民のみならず、さまざまな団体の方に参加いただきありがとうございました。

海岸、河川、公園、駅周辺やハイキングコースなどのごみが拾われ、草も刈られて、町もすっきりきれいになりました。

今回の美化キャンペーンによつて、町や自然をきれいにしようとする意識の向上につながっていただきたいと思います。



### 「ポイ捨て」はやめよう

美化キャンペーンに参加して、自分たちが清掃したあとを振り返り、ゴミのなくなったきれいな様子を見るととてもすがすがしい気持ちになり、いい汗をかいたと実感することでしょう。

「自分一人くらいは」と捨てたゴミが積みもり積もつて大量のゴミとなつてしまいます。日ごろから、私たち一人ひとりがタバコの吸殻や空き缶などの「ポイ捨て」をしないようにしましょう。

美化キャンペーン実施結果一覧

| 年 度   | 今年度(H20)          | 前年度(H19)  | 前年度との比較   |           |
|-------|-------------------|-----------|-----------|-----------|
| 参加人数  | 4,658 人           | 4,544 人   | 114 人     |           |
| ごみ収集量 | 燃えるごみ             | 19,710 kg | 11,890 kg | 7,820 kg  |
|       | リサイクルできないプラスチックごみ | 1,880 kg  | 540 kg    | 1,340 kg  |
|       | 燃えないごみ            | 1,360 kg  | 1,210 kg  | 150 kg    |
|       | 粗大ごみ等             | 2,350 kg  | 780 kg    | 1,570 kg  |
|       | 合 計               | 25,300 kg | 14,420 kg | 10,880 kg |



◎問い合わせ  
環境美化センター  
☎(72)4438

# フレッシュで元気のある『あなたの力』を求めます!

## 町職員募集! 事務・技術職員の受験資格を40歳まで引き上げました。

町では、住民に信頼され、知恵と行動力のある“職員”の人材育成を進めています。  
あなたも町職員となり、一緒に『大磯を元気にするまちづくり』に頑張ってみませんか。

| 職種   | 人員  | 給与       | 受験資格   |  |
|------|-----|----------|--------|--|
| 事務職員 | 若干名 | 町給与規定による | 学歴及び年齢 | 学校教育法で定める高等学校卒業(見込み)以上で、昭和43年4月2日から平成3年4月1日までに出生した人  |
| 技術職員 | 若干名 |          | 学歴及び年齢 | 学校教育法で定める高等学校卒業(見込み)以上で、昭和43年4月2日から平成3年4月1日までに出生した人<br>なお、在学中に土木又は建築を専攻した人、又は下水道、道路、公園等の設計、建築物の設計、施工管理、建築確認事務、維持管理その他の専門的業務に関する職務経験を有する人 |
| 消防職員 | 若干名 | 町給与規定による | 学歴及び年齢 | 学校教育法で定める高等学校卒業(見込み)以上で、昭和58年4月2日から平成3年4月1日までに出生した人  |
|      |     |          | 身体     | 裸眼視力が両眼とも0.6以上(又は裸眼視力が両眼とも0.1以上かつ矯正視力1.0以上)で色覚及び聴力が正常な人  |
|      |     |          | 住居     | 大磯町内に居住、又は採用後町内に居住できる人、若しくは隣接市町に居住して通勤が可能な人  |
|      |     |          | 国籍     | 日本国籍を有する人  |

### ▶ 提出書類

- ①採用試験申込書(写真1枚貼付) 1通
- ②最終学校卒業(見込み)証明書 1通
- ③成績証明書 1通
- ④採用試験通知書送付用封筒  
(サイズ長形3号、80円切手貼付) 1通

二次第二選考：(一次選考合格者に通知)

事務職員・技術職員：平成20年10月18日(土)、  
消防職員：11月8日(土)

最終選考：(二次選考合格者に通知)

事務職員・技術職員：平成20年11月5日(水)、  
消防職員：12月17日(水)

### ▶ 申込期間・方法

平成20年8月4日(月)～8月13日(水)(土・日曜日は除く)  
午前8時30分～午後5時15分(但し、火・木曜日は午後7時15分)  
直接本人が受付場所(大磯町役場3階：総務課)に持参してください。(郵送又は代理による受験申込みは受け付いたしません。)

### ▶ 試験会場

一次・二次・最終選考ともに大磯町内公共施設を予定

### ▶ 一次選考結果発表

10月上旬(受験者に結果を通知)

### ▶ 試験内容

一次選考：一般教養試験、作文  
なお、消防職員の受験者については、適性検査(体力測定)も実施します。

### ▶ 採用予定

平成21年4月1日  
初任給等の勤務条件については、町のホームページ(平成20年度大磯町職員採用試験案内)をご覧ください。

### ▶ 採用試験申込書の請求・問い合わせ

〒255-8555 大磯町東小磯183 大磯町役場 総務課(本庁舎3階) ☎内線210・211

申込書は、直接受け取りに来られるほか、郵送で請求の場合は、返信用の80円切手を貼付した封筒を同封のうえ上記住所までご請求ください。また、町のホームページからもダウンロードできます。なお、窓口での配布・ホームページ掲載は7月7日(月)からです。

## 子どものすこやかな成長を願って!!

広告

不登校ぎみのお子さん、学習の補助が必要なお子さんのお手伝いをしています。

低学年の補習、お預かり、  
学校との対応...

- Be Professional -

親と子の塾



お問い合わせ

☎ 0463-72-5951

## 広告募集!!

この広報おおいそに掲載する広告(広告主)を募集しています。詳しくは町ホームページの広告募集をご覧ください。

◎お問い合わせ 企画室 ☎内線206

# 食生活改善推進団体ママの会が

## 創立50周年を迎える



が2年課程で行った、食生活改善普及講習会の受講者13名により、昭和33年日本で最初に食生活改善推進活動を始めた団体です。

「おいしく楽しく健康に」「私たちの健康は私たちの手で」をモットーに、身近な地域で食生活改善活動を展開し、このたび神奈川県知事表彰・全国公衆衛生協会会長表彰を受けました。また20年以上の在籍者に対し、会から表彰があり、大磯町では16人が表彰されました。これからもますますのご活躍を期待します。

### ◎問い合わせ

子育て介護課 ☎内線309



姉妹都市協会では、米国の姉妹都市へ高校生を派遣します。選考の結果、次の二名に決定しました。

○梅田 美帆さん (高校1年)

○橋本 芙弥さん (高校3年)

### ◎問い合わせ

・町総務課 ☎内線213  
・中崎会長宅 ☎(61)5350

# 消防救助技術関東地区

## 指導会へ出場が決定

大磯町消防署では消防救助技術の向上を目指し日ごろの訓練成果を発揮するため、6月3日(火)に開催された神奈川県消防救助技術指導会で、

陸上の部「ほくく救出」、水上の部「基本泳法」「複合検査」「潮者救助」に出場し、そのうちの「基本泳法」「複合検査」の2種目において上位入賞し神奈川県代表として選出され、7月31日(木)千葉

県消防学校で開催される第37回消防救助技術関東地区指導会に出場することが決定いたしました。

消防署ではこれからも、消防救助技術の向上のため日々訓練を重ね、出動態勢の強化を図ってまいります。

### ◎問い合わせ

消防署 ☎(61)0911

# 大磯町役場庁舎内設定温度と

## COOLBIZについて

今年も地球温暖化対策の一環として室内の温度を高めめに設定させていただいておりますので、ご理解ご協力のほどよろしくお願いいたします。

なお、職員においては、涼しく効率的に働くことができます。夏のライフスタイル「COOL BIZ(クールビズ)」で、9月末までは、ノーネクタイ等軽装で執務を行っておりますので、よろしくお願いたします。



### ◎問い合わせ

・総務課 ☎内線210  
・財政課 ☎内線218

# 大磯町で初の 女子プロボウラー 誕生



アマチュア時代から有名な大磯町在住の鈴木理沙さんが難関な女子プロボウリングの第41期プロテストに見事に合格され、ライセンス・ナンバー444を取得されました。

信条は「夢は見るもの叶えるもの」だそうです。新人プロボウラーとしてのこれからの活躍を期待いたします。



### ◎問い合わせ

町体育協会ボウリング部  
上原宅 ☎(61)3531

# 75歳からの健康診査

お申し込みはお済みですか

7月から町内の契約医療機関で健康診査が始まります。

この健康診査は、昨年までの基本健康診に代わって、糖尿病等の生活習慣病の早期発見や重症化を防ぐことを目的に実施するものです。

健康診査の対象は、75歳以上（今年度75歳になる方を含む）の方で、入院中の方、介護施設に入所している方、および既に生活

習慣病で治療を受けている方を除きます。

高血圧・動脈硬化症・脳血管や心臓の病気・糖尿病等で治療をしていない方の中で、健康診査を希望し、まだ申し込みをしていない方は、7月中に担当課までお申し込みください。

◎問い合わせ

子育て介護課 ☎内線309

## こんにちは赤ちゃん事業が

はじまります!!

平成20年10月から、第2子以降のお子さんが誕生したご家庭を対象に実施されます（お誕生日が平成20年7月1日以降）。

お住まい地区の主任児童委員・民生児童委員が、生後2〜3か月のころにご家庭を訪問し、「4か月児健康診査票」のほか「子育てガイドブック」などの子育てに役立つパンフレットや情報をお届けします。また、子育ての様子、お困りのことなどもお尋ねしますので、お気軽にご相談ください。

◎問い合わせ

子育て介護課 ☎内線309



## 昨年のチャレンジフェスティバルで 血糖測定を受けた方へ

新聞等で報道されております、複数の方への使用が禁止された採血器具の使用について、本町においても保健事業における実態調査を進めてまいりました。

その結果、昨年のOISOチャレンジフェスティバル2007（平成19年10月7日(日)大磯運動公園で開催）の体力測定・健康チェックのコーナーで、血糖測定での使用が判明しました。

採血器具の使用にあたっては、針を一人ひとり交換するとともに、皮膚表面と接触面はアルコール消毒を行い万全を期しておりましたが、国の定める複数人に使用できない器具であったことが分かりました。

このことによる感染の可能性は極めて低いもの

と考えられますが、皆様の不安を解消するため相談窓口を設置し、対象者の方に肝炎ウイルス検査を実施することといたしました。

お心当たりのある方は、担当課までご連絡ください。

保健事業の利用者の皆様にご心配とご迷惑をおかけしましたことを深くお詫び申し上げます。

今後は安全性の確認を十分にを行い再発防止に努めてまいります。

相談窓口・保健センター

8:30~17:15（土・日・祝日を除く）

・子育て介護課健康づくり班

☎(61)4100 内線309

ちゅうなんは **ATM手数料** **0円宣言!** **とってもお得!**

ATM

ちゅうなんのATMは  
入出金手数料が  
365日いつでも0円!

※ちゅうなんのキャッシュカードで  
ちゅうなんのATMを利用する  
場合に限りです。

気さくなおつきあい  
◎中南信用金庫  
http://www.chunan-shinkin.co.jp  
お問い合わせ先 本部 ☎(0463)61-2615

汲みたての天然温泉 & ロウリュサウナ

新しい施設・サービスが加わって、ますます魅力がアップしました。

FEEL 男女露天風呂が **TRY** 女性フロアに誕生。話題の「よもぎ蒸し」  
『炭酸泉』 『皇室座燻』  
になりました。 をお試しください。

太古の湯/グリーンサウナ  
平塚駅西口 徒歩2分 TEL.0463-22-1772  
宿泊可・年中無休(男性・女性とも)・駐車場完備 http://www.green-sauna.com/



## 振り込め詐欺が増えています。

ご注意ください！

最近、新たな手口として「税金や保険料などを還付します」と言って、お金をだまし取るといった振り込め詐欺事件が多発しています。銀行などの閉店間際に振り込みを要求したり、書留や小包などを利用して送金させたり等、手口は様々です。

こうした電話等が掛かってきたときは、言われるままに個人情報や振込先を伝えたり、お金を支払ったりせず、まずはその部署の連絡先をN.T.T.の番号案内等で確

認し、おかしいと感じたら家族や警察等に相談しましょう。

※官公庁から電話で還付金の振込通知を行ったり、訪問して口座番号や暗証番号を聞くことはありませんので、ご注意ください。

(引用先 かながわ中央消費者センター)

※被害に遭わないために身内と連絡を取りましょう！  
お金の振り込みを要求する電

話が掛かってきたら、本人や家族に連絡を取り、相談や事実を確認したり、事実確認が取れない時は振り込まないようにしましょう。

消費生活上のトラブルに巻き込まれた時は、一人で悩まず消費生活相談（17ページ参照）をお気軽にご利用ください。

### ◎問い合わせ

地域協働課 内線 237

## 日本赤十字社費募金



各地区の日赤協賛員(区長)を通じて、各ご家庭に日赤社費募金をお願いしたところ、2921,552円(6月18日現在)もの募金が集まりました。皆様方の温かいご理解とご協力をいただき、厚くお礼申し上げます。

講習、社会福祉などの活動を積極的に続けてまいります。大磯町分區では、救急法等の各種講習会や大磯町災害救護奉仕団への助成などの事業を行っています。

今後とも、皆様の温かいご支援をお願い申し上げます。

また、現在受付しております、ミヤンマー・サイクロン、

### ◎問い合わせ

日本赤十字社神奈川県支部大磯町分區(福祉課内)  
内線 303

## 原子爆弾被爆者に

### 見舞金を支給

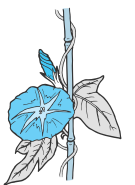

町では、原子爆弾被爆者の方の、福祉の増進に寄与することを目的として、見舞金を支給します。

1ドできます。提出ください。

▼交付の申請 7月1日(火)～8月8日(金)

▼対象者 平成20年4月1日現在大磯町に住所を有し、被爆者健康手帳の交付を受けている方

▼持参する物 被爆者健康手帳、認印、振込先が確認できるもの(ゆうちょ銀行以外でお願いします。)

▼見舞金の額 6千円(年額)

▼申請方法 見舞金支給申請(申請書は総務課にて配布及びホームページからダウンロード)

### ◎問い合わせ

総務課 内線 213

## 犬や猫を飼っている方へ

マナーを守りましょう



散歩中に犬のフンを他人の家の前や公園などに放置する苦情や、猫のフン尿による悪臭などに関する苦情が増えていきます。これらは、ごく一部の心無い飼い主の行動が原因です。

※最近、犬の散歩の時に長いリード(綱)を使用している方を見かけますが、犬が人に飛びつくなどの行動を制御できないので、周りに人が居る場所などでは短くするようにしましょう。

### 飼い主のマナー

- 散歩中の犬のフンは責任をもって片付けましょう。
- 猫にトイレのしつけをしましょう。

### ◎問い合わせ

環境美化センター  
内線 4438



Collection-1 / 記憶の大磯

『1,000枚の情景 - 絵はがきコレクション』

■とき 7月26日(土)~ 9月15日(月)

■ところ 郷土資料館企画展示室

郷土資料館の開館20周年を記念して、7月から来年3月にかけて3回の記念展示を開催します。

開館以来、多くの方々からのご協力により収集された資料をひとつの大きな成果〈コレクション〉として紹介するもので、第1回目は9,000枚に及ぶ絵はがきコレクションのうち、大磯とその周辺地域を対象とした約1,000枚の絵はがきの中から、景観の移り変わりや人々の様子などを紹介します。



▲天国に結ぶ恋 (昭和7年)



▲大磯海水浴場 (明治40年代)



▲御大礼奉祝旗行列 (昭和3年)

◎問い合わせ 郷土資料館 ☎(61)4700

大磯町郷土資料館 Oiso Municipal Museum

■開館時間 午前9時~午後4時30分 (入館は4時まで)

■入館料 無料

■交通 JR東海道線「大磯駅」下車

- ・バス: 二宮駅行、国府津駅行、湘南大磯住宅行のバス停「城山公園前」下車 約5分
- ・徒歩: 約30分 (約2km)

町史編さんの関連図書二冊が刊行

○『大磯町史研究』第15号

最終号として約50頁の増頁を行い、近世・近現代・民俗・考古・自然・建築の分野から8つの研究を収録しました。

◎内容 ●「富士山宝永噴火災害における幕府の御救について」●「近代の鴨立庵」●「戦後青年文化運動の地域社会史序説」●「新聞記事にみる大磯町内の民俗行事(二)」●「頁に魅せられて・大磯海岸の変遷とともに」●「大磯丘陵をとりまく縄文後・晩期の遺跡」

◎『大磯町史資料所在目録』第1集 個人所蔵  
本書は平成3年から平成19年にわたって町史編さんが行った古文書調査の集大成で、大磯町内外で個人が所蔵するものを目録としてまとめたものです。大磯地区27家・4,678点、国府地区30家・4,121点 計57家・8,799点を収録しました。  
郷土の歴史を探るための検索手段としてご活用いただければ幸いです。

◎体裁 A5判 161頁 頒価500円  
「大磯における初期別荘建築の様相について」●「昭和初期の大磯町の様相」  
詳細につきましては図書館ホームページをご覧ください。

◎体裁 A4判 321頁 頒価600円  
◎購入方法 図書館、郷土資料館、役場町民課、国府支所、書店組合加盟の町内書店にて販売。  
◎問い合わせ 図書館 ☎(61)3002

郷土資料館の臨時休館について

館内燻蒸および館内整理のため、臨時休館しますので、ご承知おきください。  
▼館内燻蒸 (資料の防虫・防カビ)

山車の搬入・組立) 7月21日(月)  
※7月22日(火)は通常通り開館します。

▼館内整理 (常設展示室の船カビ)

◎問い合わせ 郷土資料館 ☎(61)4700

# 図書館三二だより

おはなしボランティア  
しませんか

「おはなしボランティア  
入門講座受講者募集」

大磯町の図書館では、図書館本館と国府分館で「おはなし会」を行っています。そこでは、多くのおはなしボランティアが、子どもたちの笑顔に支えられて楽しく活動しています。  
図書館では、「おはなし会」でおはなしや絵本の読み聞かせ、紙芝居を子どもたちにしてみたいという方を対象に、左記の日程でおはなしボランティア入門講座を実施します。

|   | 日 時                            | 内 容                       |
|---|--------------------------------|---------------------------|
| ① | 7月9日(水)<br>午前9時45分<br>～11時30分  | 絵本の読み聞かせの基礎知識を学ぶ(講師による実演) |
| ② | 7月15日(火)<br>午前10時<br>～12時      | 紙芝居の基礎知識を学ぶ(講師による実演)      |
| ③ | 7月16日(水)<br>午前9時45分<br>～11時30分 | おはなしの基礎知識を学ぶ(講師による実演)     |

もう一度基礎を学んでみたい方(経験5年以内)もこの機会をご利用ください。

▼講師 ①・③：佐藤涼子氏(子どもと読書のコーディネーター・ストーリーテラー)  
②：右手和子氏(紙芝居実演家・声優)

▼ところ 図書館本館2階大会議室  
▼定員 20名(定員に達したときは抽選)

▼応募方法 7月1日から受付開始。来館または電話にて受付。  
○その他 託児については、応募時にご相談ください。

講座受講後、図書館おはなしボランティア希望の方には、別途説明会を開催いたします。

## 夏休みは図書館で過ごす

図書館では、夏休みにいろいろな特集本や催しを用意して、皆さんをお待ちしています。

### ◎課題図書

読書感想文用の図書をひとり1冊1週間貸出します。予約も1人1冊ずつ受付します。



### ◎自由研究の本

特集本コーナーに多数そろえて貸出します。

### ◎夏休みおすすめ本のリスト

スタンプラリーの本から夏休みにぴったりの本をピックアップして、リストを配布します。

### ◎映画会

▼映画会「オリンピック特集」  
「美の祭典」①「民族の祭典」  
「ピック」

▼とき ①7月20日(日)午後1時～4時30分 ②7月21日(祝)午後1時～4時  
▼ところ 図書館本館2階大会議室

### 【夏休み子ども映画会】

▼タイトル ①「少年時代」  
②「赤毛のアン(アニメ)」  
③「未来少年コナン(アニメ)」

▼とき ①7月23日(水)午後2時～4時 ②7月24日(木)午前10時～11時30分 ③7月24日(木)午後2時～4時  
▼ところ 図書館本館2階大会議室

### 【夏休み国府分館映画会】

▼タイトル 「おぼけうんどうかい(アニメ)」  
「ジャングル大帝 誕生(アニメ)」

▼とき 7月29日(火)午後2時～3時  
▼ところ 国府支所2階会議室

### ◎夏休み折り紙教室

▼とき 7月23日(水)午前10時～12時  
▼ところ 図書館本館2階大会議室

▼内容 親子(小学生)で楽しめる折り紙  
▼講師 櫻田義夫氏(日本折紙協会会員)

▼定員 親子20組(定員に達したときは抽選)  
▼応募方法 7月1日から受付開始。来館または電話にて受付。

### 「雑誌のリサイクル」はじめます

図書館では、毎年、保存期限の切れた雑誌を皆さんに無料で提供しています。

今年も約130タイトルの雑誌約1,800冊をタイトルごとに展示・提供します。期間は館内整理日の翌日から約1か月ずつ、本館では7月から12月までに6回、分館では7・8月の2回に分けて実施します。

第1回目は7月4日(金)から始まり、詳しい日程や提供される雑誌のタイトルなどは、館内のポスターやちらしをご覧ください。

### ◎問い合わせ・申込み

図書館 ☎(61)3002

### まちのギャラリー

◎植物画(ポタニカルアート) 千草の会

▼とき 7月1日(火)午後1時～20日(日)。平日は午前9時30分～午後6時50分、土・日は午前9時30分～午後4時50分  
▼ところ 図書館本館2階ロビー

○内容 身近な植物を観察し、草花の美しさを感じながら描く。



### ◎問い合わせ

手塚 ☎(61)5671

## 郷土資料館学習参考資料展

### 『動物の分類』

脊椎動物と無脊椎動物

(4月27日～6月15日)

私は5月3日の土曜日に、郷土資料館の「動物の分類資料展」に行きました。今回の展示会では大磯町や近くの市、町にいる動物のはくせいや骨の標本などが展示してありました。種類もたくさんあって、ミンククジラやアオバト、ホンドタヌキ、キウシユウノウサギなどがいました。

はくせいと骨をくらべると、骨の方が思っていたよりもずいぶん小さかったことがわかりました。また、大磯にはいろんな生き物がいっぱいいることもわかりました。

郷土資料館では毎回さまざまなイベントをやっているのですが、近くに来たときはぜひ見に行ってみてください。

(岩渕絵里花)

\*

私は5月18日に郷土資料館で行われている「動物の分類」脊椎動物と無脊椎動物の展示会に行きました。



(内海帆奈美)

## 国府祭

(5月5日)

国府祭は六所神社や馬場公園の周辺で行われるお祭りです。馬場公園の方ではたくさんの方が出ていました。国府祭に行

った時にももらったパンフレットを見て、初めて知ったことがたくさんありました。パンフレットには、このお祭はとても貴重なお祭だと書いてありました。今までぜんぜん知らなかったもので、行ってよかったなと思いました。また来年も行きたいです。

(清水千翔)

## 大磯町とスポーツ

大磯町にはいろいろなスポーツ大会があります。卓球、テニス、バレー、野球など、スポーツが盛んです。

スポーツは人を明るくする力があるのだと思います。スポーツが盛んだと、町の人が元気でいきいきして見えます。また、そういう町に住んでいると、スポーツを通して町の人との交流もでき、町も人も明るくなってとても良いことだと思います。

私も5月11日に町民ソフトテニス大会に参加する予定だったので、残念ながらその日は



雨で中止になってしまったので、また機会があったら、元気になれるスポーツにチャレンジしようと思います。

(内海七夕美)

## お琴の演奏体験会

(5月17日)

城山公園の「城山庵」で開かれたお琴の体験教室に行ってきました。私よりも小さい子からお年寄りまで20人近くの人が来ていました。

初めは難しいのかなと思っていましたが、先生の教えてくれた通りにやったら、すぐ弾けるようになりました。習った曲は「さくら」「かぞえうた」「春の小川」などです。

琴の音を聴いていると、心がやさしく、落ち着く感じがしました。すごく心が安らげるので、みなさんも機会があったらぜひ参加してみてください。

(岩渕絵里花)

5月から新たに1名のごども記者が加わりました!



うちうみ 内海 帆奈美さん

「記事を読んでくれる人が読みやすいようにわかりやすく書いていきたいです。」  
(郷土資料館学習参考資料展の記事を作成)

## 子ども記者を募集

このコーナーに掲載する記事作りに参加してみませんか!

7月現在、子ども記者のメンバーは小学生4名、中学生3名の合わせて7名。町ではまだまだ子ども記者を募集しています!

▼対象 小学5年生から中学3年生で、町内在住の児童生徒。

▼記者の役割 取材や体験をとおしてその記録や感想などの記事を書きます。毎月1回行う編集会議に出席します。

▼応募方法 指定の応募用紙(ホームページに掲載。または問い合わせを)に記入して提出。

▼応募期間 随時

## ◎問い合わせ

企画室 ☎内線206

# 夏のイベント情報コーナー

## 大磯運動公園 七夕飾り

地域に親しまれる公園をめざして、管理棟前で七夕の飾りつけを行います。短冊に願いを書いて飾りませんか。

**🌟とき** 7月1日(火)～7月7日(月) 8:30～21:00

**🌟ところ** 大磯運動公園管理棟前

**🌟対象** 子どもから大人まで

**🌟参加費** 無料

※7月下旬には南斜面にひまわりが咲く予定ですのでぜひ見に来て下さい。

**📞** 大磯運動公園 ☎(61)8822

## 子ども水泳教室

**🌟とき** 7月23日(水)、24日(木)、25日(金) 10:00～12:00

**🌟ところ** 町営照ヶ崎プール

**🌟対象** 町在住又は在学中で小学3年生～中学生。

**🌟定員** 50名(先着順)

**🌟参加費** 保険料100円(当日会場で徴収)

**🌟持物** 水泳帽、ゴーグル

**🌟申込方法** 電話にて住所・氏名・生年月日・連絡先・学校名・学年・組を7月4日(金)までに生涯学習課まで。

※水泳教室は競泳用プールを専用使用しますので、ご協力お願いします。

**📞・申** 生涯学習課 ☎内線324

## 親子手話教室

夏休みに小学生の子どもさんが、お父さんやお母さんと一緒に参加する親子手話教室を開催します。

また、おじいちゃんやおばあちゃんとの参加や中・高校生の参加も歓迎します。

**🌟とき** 7月28日(月)、30日(水)、8月1日(金)、8日(金)、11日(月) いずれも13:30～15:00

**🌟ところ** 町立福祉センターさざれ石 レクリエーション室

※8月に福祉体験学習(車イスの扱い方や福祉施設での体験学習)も開催します。詳細は、お問い合わせください。

**📞・申** 大磯町社会福祉協議会 ☎(61)9390

## OISOキッズクラブ 夏休み体験講座

暑い夏!!元気にいろいろなことにチャレンジしてみませんか!

|          |             |
|----------|-------------|
| 7月24日(木) | 原毛を使って人形づくり |
| 30日(水)   | マシュマロ&グミづくり |
| 31日(木)   | 版画          |
| 8月2日(土)  | 野外料理        |
| 5日(火)    | ベーグルづくり     |
| 27日(水)   | 皮のお面づくり     |
| 28日(木)   | 万華鏡づくり      |

**🌟とき** 10:00～14:00

**🌟ところ** 小磯ハウス

**🌟定員** 各回15名程度

**🌟参加費** 800円/1回

※昼食も参加者で作って楽しめます。

詳細は、お問い合わせください。

**📞・申** OISOキッズクラブ(長澤) ☎(61)6285

## 町民納涼おどり大会

夕涼みがてら、ご家族おそろいでおでかけください。

**🌟とき** 7月25日(金)

19:00～21:00(雨天中止)

**🌟ところ** 中南信用金庫本店駐車場

**📞** 町体育協会レクリエーション部 小清水宅 ☎(61)2008

## 下水道施設見学会

下水道はどのようなはたらきをしているのかを知るために、処理場を見学しませんか!水質実験・観察も行います。

**🌟とき** 7月29日(火)

12:45～16:30

**🌟集合場所** 町役場本庁舎または国府支所

**🌟見学先** (財)神奈川県下水道公社 四之宮管理センター (平塚市四之宮4-19-1)

※見学先への往復はバスを使用

**🌟対象** 町在住の小学生と保護者 10組程度

**🌟参加費** 1人30円(行事保険料として当日徴収)

**🌟申込期間** 7月4日(金)～11日(金) 平日電話で受付(先着順)

**📞・申** 下水道課 ☎内線224



いそっこ海の教室

海をもっと好きになってもらうために、今年もスノーケリング教室とアウトリガーカヌー教室を開催します。大磯の海とのふれあい体験を通して、楽しい夏の思い出を作りましょう。



🌊**とき** 8月11日(月)  
8:00~16:00 予備日8月25日(月)  
🌊**ところ** 照ヶ崎プール前集合

🌊**教室・募集人員** ①スノーケリング教室 30名 ②アウトリガーカヌー教室 20名  
🌊**対象** 小学校3年生以上  
🌊**参加費** 1人2,500円(昼食、保険代等を含む)  
🌊**申込方法** ハガキ郵送による申込  
🌊**申込先** 〒255-0002 大磯町東町1-1-3 金子宅内 いそっこ事務局  
※申込ハガキには、参加希望コー

ス・氏名・住所・連絡先電話番号・生年月日を明記のこと。スノーケリング教室希望の場合、身長・体重・足のサイズも記入ください。  
🌊**申込期限** 7月15日(火)  
🌊**その他** 7月27日(日) 13:30から事前説明会を郷土資料館で行います。  
📞 事務局・金子宅 ☎(61)5283  
※番号通知で電話、留守録して下さい。事務局より電話します。

第20回なぎさの祭典

夏!! 大磯!! 祭!!

サマーコンサート & 花火大会



7/26(土)

▶ サマーコンサート  
出演アーティスト  
**CHAGE**(チャゲ)、**しおり**  
▶ **とき** 7月26日(土) 16:00  
開場 (荒天の場合は、花火大会のみ8月2日(土)19:30に延期)  
**日程**

▶ 16:00 開場、神奈川県警音楽隊パレード、フラダンス  
18:00 開会式  
18:20 サマーコンサート CHAGE、しおり  
20:30 花火大会

▶ **ところ** 大磯港県営駐車場

▶ **その他** 車での来場及びイス・ペット等の持込はご遠慮ください。

◎**問い合わせ** なぎさの祭典実行委員会  
(町観光協会内) ☎(61)3300



※**CHAGE**

「CHAGE and ASKA」のメンバーの一人であると同時に今年10年ぶりにソロ活動再開。当日はチャゲアスとしてのヒット曲を始め皆さんご存知の曲も披露する予定ですので、お楽しみしてください。

※**しおり**

沖縄出身のシンガーソングライター



## 夏休み 子ども茶道体験教室

夏休みに小中学生を対象として、茶道を楽しみながら学べる体験教室を開催します。

🌟**とき** 7月27日(日)、8月6日(水)、27日(水) いずれも10:00～12:00

🌟**ところ** 県立大磯城山公園 茶室「城山庵」

🌟**対象** 小、中学生(小学校低学年は保護者の見学をお願いします。)

🌟**定員** 各回12名(申込み先着順)

🌟**参加費** 500円

問・申 大磯城山公園管理事務所 ☎(61)0355

## 親と子の料理教室

ふんわりもちり焼きたてナンと野菜カレーを作ってみよう!

🌟**とき** 8月19日(火)

10:00～13:00

🌟**ところ** 保健センター1階

🌟**対象** 小学生の親子20組

🌟**費用** 1人500円

🌟**持ち物** エプロン・三角巾・筆記用具

🌟**主催** 大磯町食生活改善推進団体(ママの会)

🌟**申込締切** 8月5日(火)

問・申 ママの会 加藤宅

☎・FAX(61)3111

## 子ども科学実験講座 ～水と空気の力体験～

ペットボトルを使って水ロケットをつくってみませんか?!

🌟**とき** 8月20日(水)

10:00～12:00

🌟**ところ** 大磯中学校 理科室

🌟**対象** 小学生(3年生以下は保護者同伴)

🌟**主催** 大磯町教育研究所

問・申 学校教育課 ☎内線327

# 情報コーナー

## 大磯駅周辺の別荘と史跡を訪ねる

大磯ゆかりの政治・経済・文化人の別荘と史跡を訪ね、わが町大磯を再発見します。

▶**とき** 7月5日(土) 9:30～

▶**集合場所** JR大磯駅前

▶**参加費** 500円(保険代、鳴立庵入場料含む)

▶**コース** 大磯駅ー旧岩崎邸ー妙大寺ー本稻荷松ー島崎藤村邸ー鳴立庵ー新島襄終焉の地ー地福寺ー大運寺ー大磯駅(解散)  
(2.5km約2時間半)

▶**主催** 大磯ガイドボランティア協会

▶**申込み** 当日先着100名

問・申 大磯ガイドボランティア協会 半田 ☎090(8496)2145  
(9時～17時)

## コールあおぼと5周年記念コンサート

結成して5年、そして私達にとりましては《初めて》のコンサート。いままで歌い集めた12曲をご披露致します。

・**指揮** 倉本 悦子

・**ピアノ** 野島 亜紀子

・**演奏曲** 3つのわらべうた・タンポポ・山のいぶき・中田喜直作品集より3曲 他

▶**とき** 7月20日(日)

13:30開場 14:00開演

▶**ところ** 茅ヶ崎市民文化会館小ホール

▶**入場料** 無料

問 倉本宅 ☎(61)2638

## 成人式の実行委員募集

成人式を自分たちで企画、運営してみませんか。

▶**対象** 平成21年1月に成人式を迎える方(昭和63年4月2日～平成元年4月1日生まれの方)

▶**会議予定** 第1回実行委員会を8月中旬に開催予定

問・申 生涯学習課 ☎内線323



犬のしつけ方教室  
入門コース

犬の飼育としつけ方、訓練犬による模範演技などを行います。

▶**とき** 7月24日(木)

13:30~15:30

▶**ところ** 平塚保健福祉事務所

▶**対象** 大磯町・二宮町・平塚市在住の犬の飼養者、飼養予定者

▶**定員** 30名(電話予約先着順)  
※犬を連れての参加はできません。

問・申 平塚保健福祉事務所

☎(32)0130

精神保健家族教室

病気や障害をお持ちの方のご家族が対象です。病気や障害への理解を深めるとともに、同じ悩みを持つ家族が話し合える場です。内容等についてはお問い合わせください。

▶**とき** 7月15日(火)

13:30~15:30

▶**ところ** 平塚保健福祉事務所

▶**内容** 専門医等による病気や障害についての情報提供や、家族同士の交流、意見交換等。

問 平塚保健福祉事務所

☎(32)0130 内線274

危険物取扱者試験

▶**とき** 8月31日(日)

▶**ところ** 県立神奈川工業高等学校

▶**試験の種類** 乙種4類

▶**願書受付** 7月7日(月)~7月31日(木)(郵送原則)

▶**今後の予定** 今年度の試験日の予定は、第3回目が11月16日、第4回目が平成21年2月22日に、試験の種類は、甲種、乙種全類、丙種で、試験会場は、神奈川大学が予定されています。

問 消防総務課 ☎内線356

自殺対策講演会

自殺による死亡者数が高い水準で推移している状況を踏まえ、その防止を目的とした講演会を行います。

▶**とき** 7月8日(火)

15:30~17:30

▶**ところ** 平塚保健福祉事務所

▶**内容** 横浜市立大学医学部精神医学教室 准教授 河西千秋氏による講演。

▶**テーマ** 「自殺予防について考える ~大切ないのちを守るために今すべきこと~」。

問・申 平塚保健福祉事務所

☎(32)0130 内線272

認知症(老人性痴呆疾患)相談

認知症の治療や対応の仕方について精神科医が相談をお受けします。(予約制)

▶**とき** 7月16日(水)

13:30~15:45

▶**ところ** 平塚保健福祉事務所

▶**内容** 精神科医による相談、または家庭訪問

問・申 平塚保健福祉事務所

☎(32)0130 内線275

消防設備士試験

▶**とき** 8月24日(日)

▶**ところ** 県立神奈川工業高等学校

▶**試験の種類** 甲種、乙種全類

▶**願書受付** 7月1日(火)~7月24日(木)(郵送原則)

▶**今後の予定** 今年度の試験の予定は、第2回目が平成21年3月22日に県立神奈川工業高等学校・神奈川大学横浜キャンパスで予定されています。

問 消防総務課 ☎内線356

国府中学校地域フォーラム

次の日程で開催します。今年度は「子どもを守るためにできることから始めよう」をテーマに地域の方と話し合います。警察の方や中学校の先生方のお話を聞いたり、質問もできるチャンスです。是非ご参加ください。

| 日        | 時           | 会場       | 対象地域          |
|----------|-------------|----------|---------------|
| 8月28日(木) | 19:00~20:30 | 国府新宿福祉会館 | 国府新宿・中丸       |
| 8月30日(土) | 13:00~14:30 | 生沢会館     | 生沢・寺坂         |
| 9月5日(金)  | 19:00~20:30 | 馬場老人憩いの家 | 月京・馬場         |
| 9月8日(月)  | 19:00~20:30 | 虫窪老人憩いの家 | 虫窪・西久保・黒岩・石神台 |

問 国府中学校 ☎(71)0410

## サマージャンボ

1等・前後賞合わせて

# 3億円

2等

# 1億円

7/14(月) 発売

1等2億円

1等 前後賞各5千万円

■発売期間:7/14(月)~8/1(金)  
■抽せん日:8/12(火)

〈宝くじ売り場等に関するお問い合わせ〉 ☎03-3535-9085

この宝くじの収益金は、市町村の明るく住みよいまちづくりに使われます。  
(財)神奈川県市町村振興協会

## 放課後子ども教室 安全管理員研修

安全に放課後子ども教室を実施するため、防犯と救急法について研修します。一般の方の参加も受け付けます。

▶**とき** 7月28日(月)  
13:00～17:00

▶**ところ** 保健センター2階研修室

▶**持物** 筆記用具

▶**講師** 湘南地域県政総合センター  
くらし安全指導員 齊藤健氏と大磯町災害救護赤十字奉仕団委員長  
内田よしの氏

問・申 生涯学習課 ☎内線323

## 生きがい事業団の会員募集

さまざまな経験をお持ちの方で、地域社会に貢献し、活力ある地域社会を目指す意欲のある方を募集します。

▶**募集内容** 60歳以上で健康な方、就労等に意欲のある方、植木の手入れ・機械除草等のできる方

問・申 大磯町中高年生きがい事業団 ☎(61)3770

## ファミリーゲートボール

子どもから高齢者まで一緒にプレイして、心身の健康増進に役立てましょう。

▶**とき** 7月5日(土)、19日(土)  
9:00～15:00

▶**ところ** 岩田記念室内競技場

▶**対象** どなたでもお好きな時間に参加できます

▶**参加費** 無料

問 ゲートボール連合代表 後藤宅 ☎(61)2214

## 第45回町民少年野球大会

▶**とき** 8月3日(日)  
(予備日8月10日)

▶**ところ** 運動公園野球場

▶**参加資格** 町在住、小学6年生までの男女

▶**代表者会議・抽選会** 7月12日(土) 19:00～ 生涯学習館

▶**競技方法** トーナメント方式

問 町体育協会野球部  
鈴木宅 ☎(61)6080  
和田宅 ☎(61)2488

## 第18回町民 ファミリーゲートボール大会

子どもから大人まで楽しくできます。

▶**とき** 8月2日(土)  
9:30～15:30

▶**ところ** 岩田記念室内競技場

▶**参加資格** 町在住、在勤の方

▶**競技規則** 日本ゲートボール連合公式競技規則・審判実施要領及び本大会申し合わせ事項による

問 町体育協会ゲートボール部  
総務部 栗原宅 ☎(61)0259  
競技部 藤野宅 ☎(72)0130

## 第57回町民 秋季議長杯争奪野球大会

▶**とき** 9月7日(日)～11月末まで

▶**ところ** 運動公園野球場

▶**参加資格** 町在住、在勤の方

▶**代表者会議・抽選会** 7月27日(日) 9:30～ 生涯学習館

▶**競技方法** トーナメント方式、7イニング

問 町体育協会野球部  
鈴木宅 ☎(61)6080  
和田宅 ☎(61)2488

## 照ヶ崎プール専用使用

照ヶ崎プールでは、次の期間中、小・中学校の水泳教室が実施されるため、専用使用となります。

**7月1日(火)～7月17日(木)**

※土曜・日曜日を除く平日に実施。専用時間はいずれも、午前9時～午後3時30分まで。

問 経済観光課 ☎内線264

## 町立生沢プール廃止のお知らせ

町民の皆様にご利用いただいておりますが、生沢プールは、老朽化や地盤の沈下などによる大規模改修の必要性。また、利用者の安全性の課題により、廃止いたしました。

新たなプール施設については、検討してまいります。

問 生涯学習課 ☎内線324

## 休日急患診療 在宅当番医

### 7月の日程表

| 日  | 曜 | 当番医         | 診療科目      | 所在地          | 電話      |
|----|---|-------------|-----------|--------------|---------|
| 6  | 日 | 井上整形外科      | 整・リハ・リウマチ | 二宮町百合が丘1-1-1 | 72-4114 |
| 13 | 日 | 月京クリニック     | 小         | 大磯町月京9-11    | 71-2321 |
| 20 | 日 | グリーン内科クリニック | 内・循       | 大磯町大磯951     | 60-3131 |
| 21 | 月 | 西山クリニック     | 内・外・循・消   | 二宮町二宮1285-1  | 71-1212 |
| 27 | 日 | 箕島医院        | 外・内・消・整   | 大磯町国府新宿402   | 71-0184 |

※まず、あなたの主治医の都合を聞いた上でご利用ください。

診療時間厳守 ・午前9時～12時 ・午後2時～5時

※診療科目以外の診療については、他の医療機関を紹介する場合があります。

※休日当番医は、都合により変更となる場合がありますので、事前に消防署へご確認ください。

◎問い合わせ 大磯町消防署 ☎(61)0911 二宮町消防署 ☎(72)0015



休日当番医は町モバイルページでも確認できます。



<http://www.town.oiso.kanagawa.jp/i/>

## 火事と救急 5月の出動状況

消防車… 27件 (火災出動0、救助出動0、その他出動27)  
救急車… 110件 (急病75、交通事故11、一般負傷12、その他12)



# 今月の短歌

134

やき芋を

焼きたるあとの

灰のごと

ほの 灰かに温む 七十路の恋

西行祭歌 一般の部

茅ヶ崎市 山崎 綾子

(評)若者の激しい恋もあれば、  
中年者の大人の恋もありましょ  
う。そして、この歌のようにお  
互いの心を暖めあうような古い  
の恋もあるのです。やさしい温  
かみをかもし出すのに、「やき  
芋」を比喻にしたところが秀逸  
です。見栄も飾りもここにはあ  
りません。

## ◎問い合わせ

経済観光課

☎内線 264

西行祭選者 柳 宣宏

## 社会を 明るくする 運動

強調月間  
7月1日～31日

「社会を明るくする運動」は、犯  
罪や非行の防止と、罪を犯した人  
たちの更生について理解を深め、  
犯罪や非行のない明るい社会を築  
こうとする全国的な運動です。

町では、この運動を進めるため  
に、保護司会、更生保護女性会、  
民生委員児童委員協議会、青年  
指導員連絡協議会、町立学校PT  
A連絡協議会等の方々による実施  
委員会を設けています。期間中  
は、街頭での啓発活動を行います。

## ◎問い合わせ

福祉課

☎内線 303

ゆずります! ゆずってください!

## 不用品登録情報

### ○ ゆずります

自転車(18インチ)、お昼寝布団、  
エレクトーン

### ○ ゆずってください

エアロバイク、乗馬マシン、筋  
力増強器具、自転車(20~26イ  
ンチ)、かじ付三輪車、ポータ  
ブルCDカセットプレーヤー

### ▶ 不用品の登録や斡旋の受付

8:30~17:15 (土・日・祭日)

○ 不用品登録状況はホームページ  
でもご覧いただけます。

○ 交渉は当事者同士でお願いします。

○ 連絡をいただいてもすでに取引  
が成立している場合もあります  
のでご了承ください。

問 地域協働課 ☎内線237

## 会議開催のお知らせ

### 教育委員会定例会

7月23日(水) 9時00分~  
本庁舎4階 会議室

問 学校教育課 ☎内線322

### 農業委員会総会

7月25日(金) 13時30分~  
国府支所2階 会議室

問 農業委員会 ☎内線358

## 防災行政無線ダイヤル

☎(62)1122

防災行政無線で放送した内容を  
電話で確認できます。

問 防災対策担当 ☎内線241

## 消防情報ダイヤル

☎(61)5151

・消防車の出動情報、休日当番医情報は、  
こちらで確認をしてください。通常は、  
防災情報(内容は毎月変わります。)が聞  
けます。 問 消防署 ☎(61)0911

## 相談の案内 [7月]

| 相談名           | 相談内容等  | とき  | ところ  | 相談窓口・主管課                    |
|---------------|--|---|--|-----------------------------|
| 人権相談          | 憲法で保障されている人権への侵害に関する相談   | 10日(木)<br>13時~16時                               | 福祉センター<br>「さざれ石」   | 地域協働課<br>☎(61)4100<br>内線237 |
| 行政相談          | 国の行政や特殊法人に対する要望や苦情   | 17日(木)<br>13時~16時                               | ※法律相談の予約は<br>毎月1日からです。<br>(1日が土・日・祝日<br>の場合は、翌日また<br>は翌々日) |                             |
| 法律相談<br>(予約制) | 相続・離婚・金銭貸借・暴力傷害・債権・<br>債務等、日常生活の中の法律的な問題                         | 10日(木) 17日(木)<br>13時~16時                        |  |                             |
| 消費生活相談        | 物品、サービス等の契約に関するトラ<br>ブル、解約手続き、商品や訪問販売に<br>関する苦情等                 | 月~金 9時30分~16時<br>(ただし、祝日は除きます)                  | 平塚市消費生活センター<br>☎(21)7530 ※無料の駐車場はありません。                    |                             |
|               |  | 水 16時~19時                                       | かながわ夜間消費生活電話相談<br>☎045(314)5586 ※電話相談のみとなります。              |                             |
|               |  | 土日祝 10時~16時                                     | かながわ休日消費生活電話相談<br>☎045(314)5586 ※電話相談のみとなります。              |                             |
| 心配ごと相談        | 人間関係などの日常生活上のさまざまな悩み、相談  | 15日(火) 13時~16時                                  | 福祉センター「さざれ石」   | 社会福祉協議会 ☎(61)9390           |
| 電話教育相談        | 不登校・いじめ等 電話・来所相談<br>対象…園児・児童・生徒と保護者                              | 毎週月曜日~金曜日<br>9時~正午/13時~16時30分<br>(ただし、祝日は除きます。) | 大磯町教育研究所<br>(町立小磯幼稚園内)                                     | 教育相談窓口<br>☎(60)3670         |
| こころの健康相談      | 心の悩みや病気で困っている方やその家族を対象に精神科医が相<br>談を受けます。(引きこもりやアルコール等の相談も含む・予約制) | 1日(火)、14日(月)、29日(火)<br>13時30分~15時45分            | 平塚保健福祉事務所  | 平塚保健福祉事務所<br>☎(32)0130      |
| 児童虐待相談        | 児童虐待に関する相談   | 毎週月曜日~金曜日<br>8時30分~17時15分<br>(ただし、祝日は除きます。)     | 大磯町児童虐待相談ホットライン<br>(子育て介護課内)                               | ☎(61)6210                   |

## 気象情報 5月

最高気温 26.5度 最低気温 9.2度 平均気温 17.9度  
総雨量 298.0mm

# わが家のアイドル

石井 <sup>たけなり</sup> 健成くん 平成18年9月30日生  
広明さん、多由子さんの次男



乗り物が大好き！名前のとおり、  
元気にすくすくと育っています。

※このコーナーに登場してくれるお子さんを  
募集しています。

◎問い合わせ 企画室 ☎内線207

町指定民俗文化財

# 御船祭り

7月20日(日)

大磯港及び  
北下町、南下町周辺



昔、大磯浦の漁夫・蛸之丞  
(たこのじょう)が、高麗寺の本  
尊であった千手観音を海中から  
引き揚げたという故事に基づい  
て行われる祭りで、隔年ごとに  
2艘のマツリブネ(船型の山車)  
が町内を曳かれ、古式豊かな木  
遣唄や舟唄が漁民たちによって  
唄われます。

今年の祭日は7月20日(日)で、  
色鮮やかに飾りたてられたマツ  
リブネが出る年にあたります。  
多くの神輿も練り歩きますの  
で、ぜひお出かけください。

◎問い合わせ  
生涯学習課

☎内線323



①大磯・定置網漁(5/18)



②邸園文化交流園・大磯 春(6/1)

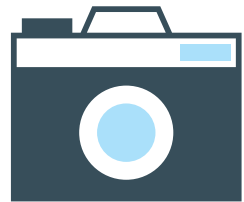

# カメラ スケッチ

撮影者(広報カメラマン)

- ①・④ 木原さん
- ②・⑤ 奥野さん
- ③・⑥ 杉崎さん



③美化キャンペーン・月京(6/1)



④美化キャンペーン・照ヶ崎(6/1)



⑤町民春季男子ソフトボール大会(6/8)



⑥玉ねぎの収穫・国府  
本郷(6/5)