



おもな内容

▲西小磯の田植え風景

- 6月は環境月間です……………②
- 平成19年度ダイオキシン類測定調査結果……………③
- 平成19年度下半期財政状況の公表……………④⑤
- 町長と語る集い……………⑥
- 町の高齢者サービスが変わりました……………⑧⑨
- 『大磯町史』7通史編近現代が刊行……………⑫
- 情報コーナー……………⑭

ミャンマー・サイクロン、中国大地震
被災者救援金受付

ミャンマー・サイクロン、中国大地震の被災者救援金を平成20年6月10日(火)まで受け付けています。

救援金募金箱は役場本庁舎受付、保健センター1階、国府支所受付に設置しています。

◎問い合わせ 日赤大磯町分区(福祉課内) ☎内線303

6月 は環境月間です

6月5日は「環境の日」です。国連では6月5日を「世界環境デー」、日本では平成5年に制定された「環境基本法」が「環境の日」を定めています。

わたしたちに
できること

わたしたち一人ひとりが
できることから取り組み、
水と緑に恵まれた
大磯町を守りましょう。

例えば

- ・ 食器やフライパンの油污は、ぼろ布やいらぬ紙でふき取ってから洗う
 - ・ 食器洗いや洗濯などでは石けんを使用する
 - ・ 洗濯にお風呂の残り湯を使う
 - ・ 食材は無駄なく使い、食べ残しをしない
- など

町では、河川・海域などの水質や大気の状態を把握



するために環境調査を実施しています。平成19年度の各調査結果は次のとおりでした。

河川の水質↓(表1)
海域の水質↓(表2)
大気の状態↓(表3)

◎問い合わせ

環境美化センター
☎(72) 4438

(表1) 河川水質調査結果

河川名	測定地点	pH (単位:なし)		BOD (単位:mg/l)		SS (単位:mg/l)		n-ヘキサン (単位:mg/l)	
		19年度	前年度	19年度	前年度	19年度	前年度	19年度	前年度
池田排水路	富士白苑付近	8.4	8.1	8.5	7.6	5	9	1.3	0.5
三沢川	富士白苑付近	8.1	7.9	6.9	6.5	6	4	1.0	0.6
鴨立川	鴨立橋	7.6	7.6	13.0	14.0	5	6	1.3	0.6
血洗川	河口付近	7.9	7.7	7.0	6.7	4	3	0.7	0.5
葛川	プリンスホテル付近	7.9	7.8	4.1	4.3	6	6	0.5	<0.5
不動川	川尻公園付近	7.9	7.8	7.4	7.1	9	13	0.7	<0.5
長谷川	スーパーヤマサ付近	7.8	7.9	7.6	6.4	7	11	0.6	0.5
谷戸川	大磯ローンテニスクラブコート付近	8.0	7.9	7.3	5.8	5	7	0.6	<0.5
金目川	花水橋付近	7.1	7.6	2.8	2.8	6	8	—	—
環境基準	—	6.5~8.5		5以下		50以下		—	

※数値は年度内平均値、<印は定量下限値未満を示す。
※金目川は神奈川県が平成19年度に測定した速報値であり、今後精査の結果数値に異動を生じる場合があります。

(表2) 海域水質調査結果

大磯港	pH (単位:なし)		COD (単位:mg/l)		DO (単位:mg/l)		n-ヘキサン (単位:mg/l)		大腸菌 (単位:MPN/100ml)	
	19年度	前年度	19年度	前年度	19年度	前年度	19年度	前年度	19年度	前年度
中央	8.3	8.3	3.9	3.0	9.7	9.0	0.5未満	0.5未満	4.5	130
漁港	8.4	8.3	3.7	2.8	10.3	8.7	0.5未満	0.5未満	2.0	170
港外	8.3	8.2	3.3	2.9	9.4	8.3	0.5未満	0.5未満	7.8	70
環境基準	7.8~8.3		2以下		7.5以上		無検出		1,000以下	

※数値は年度内平均値

(表3) 二酸化窒素濃度調査結果 (NO₂)

測定地点	単位:ppm	
	19年度	前年度
役場南側	0.009	0.027
図書館前	0.008	0.025
国府支所	0.010	0.027

※数値は1時間値の日平均値
◎環境基準:0.04~0.06ppmまでのゾーン内またはそれ以下
◎測定方法:ザルツマン試薬を用いる吸光度法
◎採取時間:12:00~翌日の12:00までの24時間

用語の解説

◎pH (ペーハー・水素イオン濃度)

溶液中の水素イオン濃度を表す記号で水素イオン指数ともいう。pHは、0から14まであり、7が中性、7を超えるとアルカリ性、7未満が酸性となる。

◎BOD (生物学的酸素要求量)

水中の有機物質が一定条件のもとで微生物によって分解されるときに消費される酸素の量。

◎COD (化学的酸素要求量)

水中の有機物質が酸化剤によって酸化されるときに消費される酸素の量。

◎SS (浮遊物質)

水中に懸濁している固体や浮遊固形物。

◎DO (溶存酸素量)

水中に溶け込んでいる酸素の量。きれいな河川は通常7~10mg/l程度である。

◎n-ヘキサン (ノルマルヘキサン抽出物質)

水中に含まれている比較的揮発しにくい油状物質の量。

◎大腸菌群

人畜の排泄物などによる汚れを知る尺度で、各消化器系病原菌によって汚染されている可能性が高い。

◎ppm

濃度の単位で、100万分の1を表す。

◎環境基準

人間の健康を保護し、生活環境を保全するうえで維持されることが望ましい基準。(いわゆる規制基準ではない。)

平成19年度 ダイオキシン類 測定調査結果

環境美化センターでは、ごみ焼却施設のダイオキシン類の排出実態と周辺環境への影響を把握するため、毎年、焼却施設の排ガス及び焼却灰、焼却施設周辺環境のダイオキシン類濃度の測定を行っています。

昨年度の結果は以下の表及びグラフに示すとおり、それぞれ基準値を下回っており、引き続き良好な環境が保たれています。

焼却施設

〈排ガス〉

単位：ng-TEQ/Nm³

	19年度	18年度	17年度	規制値
1号炉	0.12	0.13	0.099	1.0 [*]
2号炉	0.081	0.13	0.14	

※平成14年12月1日以降の規制値

〈焼却灰〉

単位：ng-TEQ/g

	19年度	18年度	17年度	規制値
集じん灰	0.795	0.148	0.045	適用なし
炉下灰	0.000022	0.00064	0.05	3.0

※集じん灰：集じん機で集められ、加熱脱塩素化処理した灰
炉下灰：焼却炉の下部より排出される灰

周辺環境

〈大気〉

環境基準：0.6

単位：pg-TEQ/m³

	19年度	18年度	17年度	16年度	15年度
石神台西公園	0.043	0.051	0.028	0.029	0.013
虫窪スポーツ広場	0.023	0.041	0.018	0.033	0.016
虫窪下田地区	0.048	0.048	0.028	0.031	0.014



〈土壌〉

環境基準：1,000

単位：pg-TEQ/g

	19年度	18年度	17年度	16年度	15年度
石神台西公園	3.0	5.9	1.8	3.9	3.7
虫窪スポーツ広場	32.0	21.0	12.0	9.6	4.0
虫窪下田地区	18.0	25.0	23.0	28.0	27.0

単位の説明

- ng (ナノグラム) … 10億分の1グラム
- pg (ピコグラム) … 1兆分の1グラム
- TEQ (毒性等量換算値) … ダイオキシン類の中でもっとも毒性の強い2,3,7,8-ダイオキシンの毒性を基準として、係数を掛けて算出した数値

〈井戸水〉

環境基準：1.0

単位：pg-TEQ/l

	19年度	18年度	17年度	16年度	15年度
虫窪下田地区	0.049	0.077	0.074	0.050	0.042

◎問い合わせ

環境美化センター ☎(72)4438

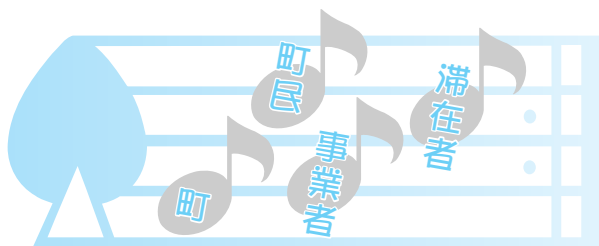

環境基本計画では、「町民」、「町民」、「事業者」、「滞在者」それぞれが役割を持ち、協力して、目標達成のための取り組みを進めることとしています。それぞれの立場におけるご意見をいただき、より現実的かつ実効性のある取り組みを進めるため、次のとおりワークショップを開催しますのでご参加ください。

環境基本計画 ワークショップの

テーマ及び主な内容

- ▼テーマ 環境の保全と実現するための取り組み方法
- ▼主な内容
 - ・町内の環境現地調査（生き物等）
 - ・環境を保全するための取り組みについての意見・情報交換等

参加者募集

- ▼募集人数 約10人
- ▼応募資格 町内在住・在勤・在学の方
- ▼開催時期 月に1回程度（土曜日、日曜日等に開催）
- ▼開催場所 現地・環境美化センター等
- ▼応募方法 電話、FAX（住所・氏名・電話番号・性別・年齢を記載）で申し込みください。
- ▼募集期間 6月2日（月）から随時

◎問い合わせ・申込み

環境美化センター
☎(72)4438
FAX(71)8467



の公表

平成19年度予算の平成20年3月末日までの執行状況をお知らせします。

なお、詳細な数値については、町民情報コーナーや町ホームページに掲載していますのでご覧ください。

◎問い合わせ 財政課 ☎内線215

○予算状況の概要

平成19年度の予算現額は、3月定例議会にて補正予算の議決を経て、一般会計は88億7,896万円（当初予算85億3,500万円）となっています。また、特別会計は、国民健康保険事業が36億2,575万円（当初予算33億2,400万円）、老人保健が29億8,325万円（当初予算29億5,100万円）、介護保険事業が19億8,259万円（当初予算19億4,400万円）、そして下水道事業が13億8,244万円（当初予算14億600万円）となっています。ここで公表する数値は、平成20年4～5月期（※出納整理期間）の収入支出は含まれていません。また、平成19年度の決算については、広報11月号に掲載する予定です。

※出納整理期間…当該年度の3月末日までに確定した債権債務について、現金の未収未払の整理を行うために設けられた期間で、会計年度終了後の翌年度の4月1日から5月31日までの2ヵ月間のことをいいます。

●●● 一般会計の歳入・歳出予算現額及び収入・執行済額の状況 ●●●

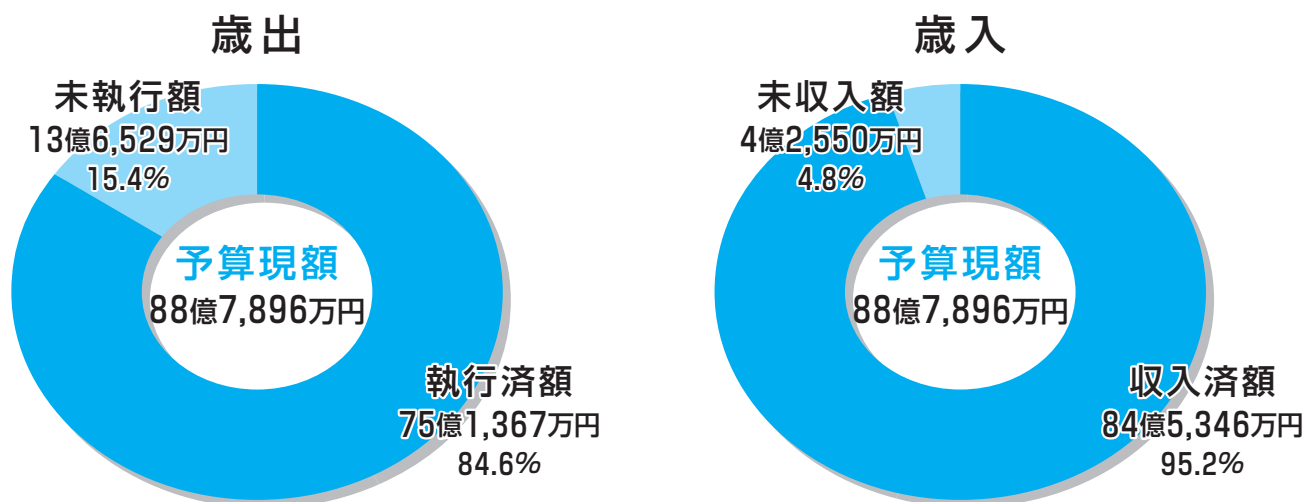

●●● 町有財産 ●●●

基金	13億6,173万円
土地	746,176㎡
家屋(延床)	70,319㎡

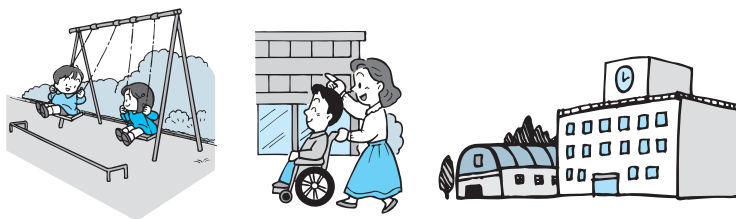

●●● 住民負担（一般会計） ●●● (平成20年4月1日現在 人口 32,833人 世帯 12,234戸)

項目	町民一人当たり	一世帯当たり	下半期末の額
町税の負担	163,630円	439,143円	53億7,247万円
町債(借金)の残高	239,142円	641,796円	78億5,174万円
使われたお金	228,845円	614,163円	75億1,367万円

●●● 町債（借金）の残高 ●●●

会計区分	平成19年度(上半期)残高(A)	下半期償還元金(B)	下半期借入額(C)	下半期末残高(A-B+C)
一般会計	80億6,192万円	4億4,118万円	2億3,100万円	78億5,174万円
下水道事業特別会計	76億2,088万円	1億3,720万円	0円	74億8,368万円

平成19年度 下半期

財政状況

●●● 一般会計の収入・執行状況 ●●●

《収入状況》

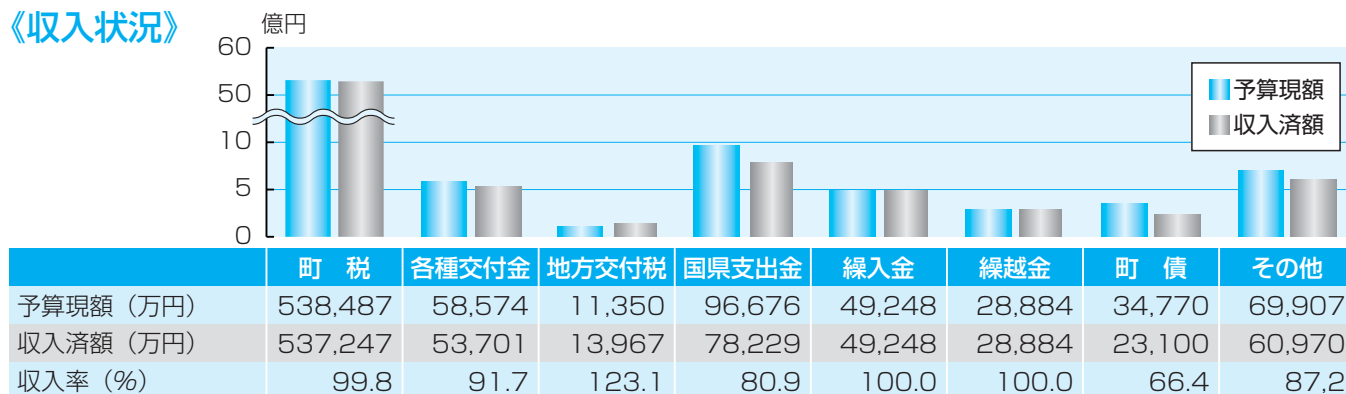

《執行状況》

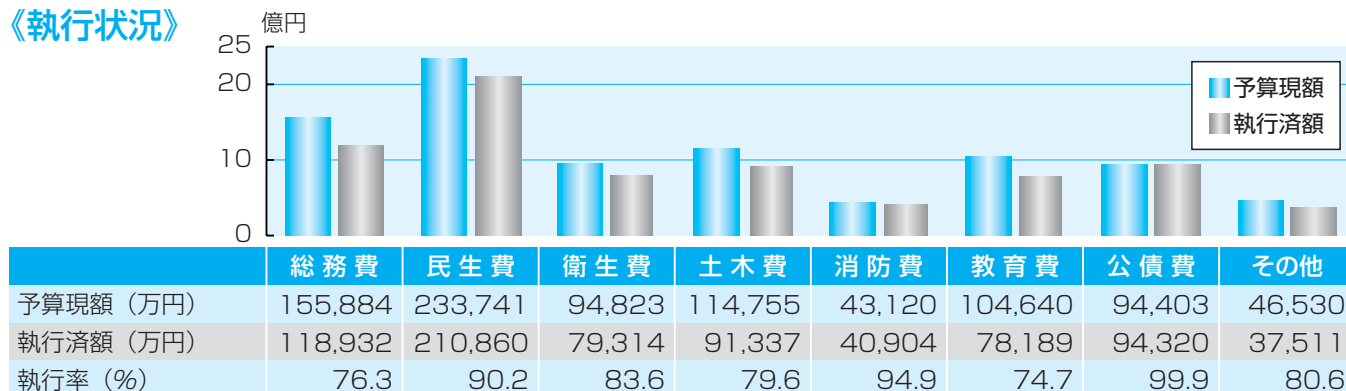

●●● 特別会計の収入・執行状況 ●●●

歳入の未収入額の主なものは、国民健康保険事業では保険税1億5千万円、老人保健は支払基金交付金2億4千万円、介護保険事業は国庫支出金6千万円、支払基金交付金5千万円、下水道事業は町債4億8千万円などとなっております。一般会計同様、出納整理期間の収入となります。

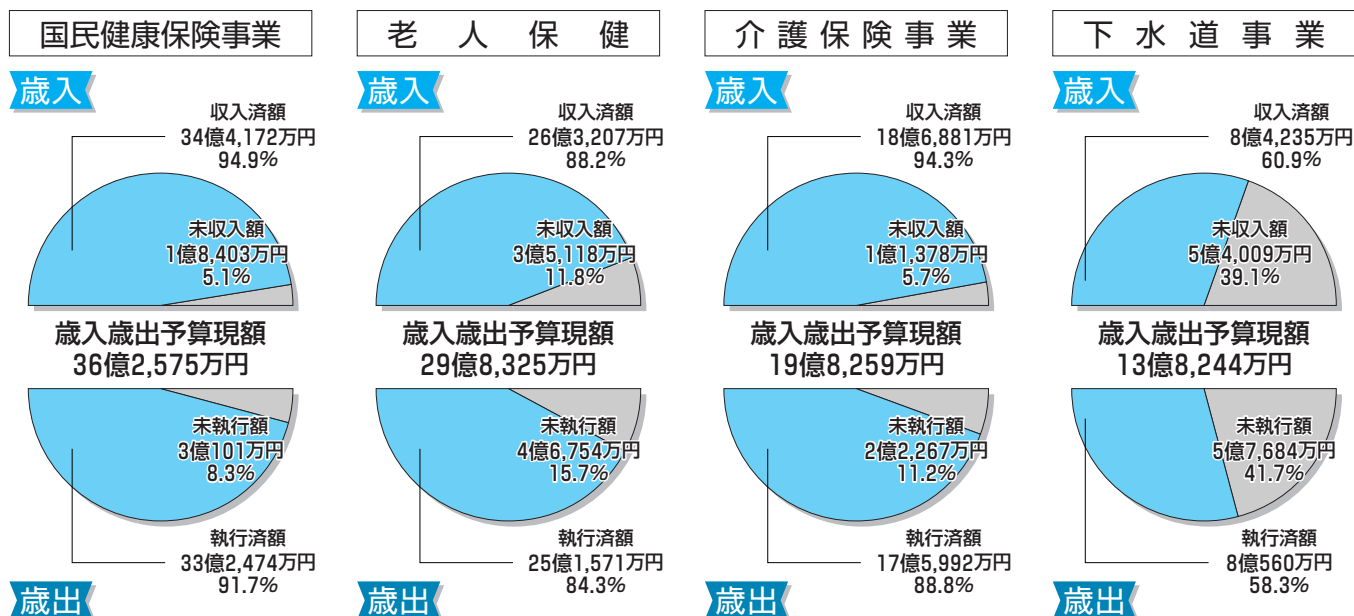

町長と語る集い

町では、元気で住みよい町にするために町民の皆さんとの対話を積極的に推進することを目的とした「町長と語る集い」を開催します。

この集いでは、町政の現状報告と、皆さんからの町政に対する意見、提言、また地域で抱える問題等を伺います。

集いに積極的に参加いただき、町政への率直な意見を聞かせてください。

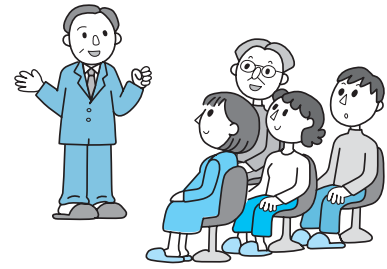

町長と語る集い日程表

※時間は、南本町・石神台は午後2時から3時30分まで、その他の地区については午後7時から8時30分までです。

実施日	地区名	実施場所
6月14日(土)	生 沢	生 沢 会 館
15日(日)	東 町	東 町 福 祉 館
16日(月)	台 町	台 町 公 民 館
17日(火)	長 者 町	長者町老人憩の家
18日(水)	西 久 保	西久保福祉館
19日(木)	西 小 磯 東	西小磯東老人憩の家
20日(金)	神明町・北本町	ふれあい会館
22日(日)	南 本 町(※)	南 本 町 会 館
22日(日)	虫 窪	虫窪老人憩の家
23日(月)	西 小 磯 西	西小磯西老人憩の家
24日(火)	月 京	月 京 児 童 館
25日(水)	山 王 町	山王町常会場
26日(木)	北 下 町	北下町福祉館
27日(金)	茶 屋 町	茶屋町公民館
28日(土)	黒 岩	黒 岩 公 民 館
29日(日)	南 下 町	南下町公民館
7月4日(金)	裡 道	裡 道 児 童 館
5日(土)	高 麗	高麗区民会館
6日(日)	石 神 台(※)	石 神 台 会 館
6日(日)	馬 場	馬場老人憩の家
11日(金)	寺 坂	寺坂老人憩の家

◎問い合わせ

地域協働課 ☎内線237

ECOライフで夏を乗りきろう

「重点実施期間」6月1日から6月30日

町では、地球温暖化防止のための取り組みを進めております。これから電力消費がピークとなる夏を迎えますが、職場や家庭で取り組める「ECOライフ」を実践し夏を乗りきりましょう。

●冷房温度は28度にする
●ノーネクタイなど軽装での執務
●不要な照明等の消灯

◎職場では

●冷房温度は28度にする

●ノーネクタイなど軽装での執務

●不要な照明等の消灯

●自動車利用を控える

◎家庭では

●冷房温度は28度を目安に

●環境にやさしい電球型蛍光灯を使う

●マイバックを持つ

●レジ袋は貰わないように

◎問い合わせ

環境美化センター

☎(72)4438

公的資金補償金免除繰上償還に係る 公営企業経営健全化計画について

国の地方財政対策の一環として、過去に高金利で借り入れた地方債について、行財政改革等による経営健全化を進める地方団体を対象に、補償金の免除による繰上償還が認められることとなりました。

本町におきましてもこの制度を活用するための要件である「公的資金補償金免除繰上償還に係る公営企業経営健全化計画」を作成し、総務省の承認を受けております。

この計画は、平成19年度から平成23年度までの5箇年計画です。経営課題は、①下水道事業の推進、②下水道使用料の適正

化、③下水道事業の経費の節減、④水洗化率の向上、⑤給水の適正化の5項目とした計画内容になっていきます。計画の詳細については、町民情報コーナー及び町ホームページに掲載しておりますのでご覧ください。

なお、公営企業金融公庫から借入れをしている年利5%以上の公営下水道事業債5件を繰上償還し、低金利の地方債へ借換えを行います。

その結果、高金利で借り続けた場合に比べて町の負担は、約3,000万円軽減されます。

◎問い合わせ

下水道課 ☎内線224

町内会

自治会の

代表が決まる

(☆印は、新しく代表に
なられた方です。敬称略)

高麗	曾根田 純一郎
東 町	杉原 芳明
長者町	関野 恭巨
山王町	三上 義弘
神明町	関野 好一
北本町	出縄 政美
北下町	岩田 全弘
南本町	水谷 洋一
南下町	柴山 賢次
茶屋町	宮代 泰次
☆南 町	柴山 賢次
☆茶屋町	宮代 泰次
☆裡 町	山本 勝美
☆西小磯東	清水 龍幸
☆西小磯西	添田 雄一郎
☆中 丸	露木 宏
☆馬場	関木 功
☆国府新宿	土屋 威利
月 京	後藤 勲
生 沢	岩崎 橘
寺 坂	須藤 清
虫 窪	二宮 重雄
黒 岩	守屋 信夫
西 久 保	熊澤 博行
☆石神台	今村 英行

◎問い合わせ

地域協働課 ☎内線236

春の叙勲

受章おめでとうございます

平成20年4月29日付けて春の叙勲・褒章が発表されました。大磯町からは3名の方が、受章されましたので、ご紹介いたします。受章された皆様に心からお祝い申し上げます。

袁島 格造 様 (国府新宿) 石黒 茂義 様 (国府本郷) 佐藤 明男 様 (国府本郷)

瑞宝小綬章 瑞宝単光章 (消防功労) 瑞宝単光章 (警察功労)

元公立高等学校長。元消防司令長。元県警部補。

教育の分野での長年にわたる功労で受章されました。危険業務への長年にわたる従事に対する功労で受章されました。

事に対する功労で受章されました。

◎問い合わせ 総務課 ☎内線213

火災・防災情報の配信を開始します。

町内で発生した火災や防災情報などを、携帯メール(PCメールも可)やケーブルテレビでお知らせいたします。火災や防災情報をいち早くお知らせすることで、被害の拡大などを防ぐことが期待できます。

災害情報は、主に火災情報と気象情報となり、メール配信は下記のホームページからの登録が必要となります。

ケーブルテレビでのお知らせは、湘南ケーブルネットワーク、アナログサービスでは2ch 湘

PCからの登録
<http://scn-net.easymyweb.jp/pocket>

携帯からの登録
<http://scn-net.easymyweb.jp/pocket/k>



南チャンネルで、デジタルサービスでは003ch 湘南チャンネル2にて緊急災害時にテロップ放送が入ります。

▼配信開始

6月1日(日)

▼配信内容

火災の発生情報・防災災害発生情報

▼料金 登録や情報提供は無料。ただし、電子メールの受信にかかる通信料やインターネット接続及び、ケーブルテレビ視聴に係る費用は各自の負担となります。

※その他詳細につきましては、消防署へ問い合わせ下さい。

◎問い合わせ 消防署 ☎(61)0911

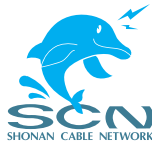

児童手当 現況届

現在、児童手当を受給されている方は、6月中に次の書類を添えて現況届を提出してください。なお、現況届はインターネットによる電子申請をされた場合も次の書類を提出していただくこととなります。

▼届出先

○厚生・共済年金に加入されている方は申請者の保険証の写し、もしくは年金加入証明書
○平成20年1月1日現在、大磯町に住居登録されていない方

◎問い合わせ

子育て介護課 ☎内線305

本人確認が

法律上のルールに

なりました



5月1日から、戸籍法及び住民基本台帳法が改正され、窓口で住民票や戸籍謄本等の請求、また、住所変更や戸籍届出の手続きは、運転免許証、パスポート、住民基本台帳カード等による本人確認が法律で義務付けられました。

これは、本人と偽って第三者が不正に請求することや虚偽の届出を防止するために行っております。

◎問い合わせ

町民課 ☎内線271-273

高齢者福祉サービスが変わりました

住み慣れた地域で安心して暮らすことができるように、65歳以上の方に対しさまざまな高齢者福祉サービスを提供しています。これらのサービスを上手に活用して、いきいきと過ごしましょう。

緊急通報サービス

ペンダント型の発信器と人感センサーで緊急事態発生時に管理センターに通報されます。また、定期的な状態確認や利用者からの相談なども行い不安を解消します。

☆対象者 ひとり暮らし高齢者
日中独居の高齢者

☆自己負担額 月額800円（減免あり）

軽度生活援助サービス

一時的な体調不良や退院直後の回復時などで、日常生活に支障がある方に対し、回復までの短期間、日常生活動作の援助を行い、要介護状態になることを予防します。

☆対象者 ひとり暮らし高齢者
日中独居の高齢者
高齢者のみ世帯の方

☆自己負担額 1時間600円（減免あり）

☆サービス 外出時の援助、食事の援助
洗濯や掃除の援助

配食見守りサービス

家庭で食事の確保が困難な方で、常時見守りが必要な方に対し、お弁当を配達することで、健康で自立した生活を支援し、同時に安否確認を行います。

☆対象者 ひとり暮らし高齢者
高齢者のみ世帯の方

☆自己負担額 1食500円（減免あり）

☆サービス 1日1食（昼か夜）週5日まで

福祉移送サービス

公共交通機関やその他の移送サービス等の利用による移動が困難な方に対し、リフト付き車両で近隣医療機関等への送迎を行います。

☆対象者 障害程度区分1・2級の方
要介護度3～5の方
療育手帳の交付を受けた方

☆自己負担額 1kmあたり20円

ミニデイサービス

レクリエーションや体操などを行い、多くの人と交流することで閉じこもりや、生活機能の低下を予防します。

☆対象者 会場まで自力で来ることができ、援助が不要な方

☆サービス 毎週水曜日、
午前9時～午後3時
ふれあい会館、国府支所

※昼食希望者は、別途申し込み

寝具乾燥洗濯サービス

寝具を衛生的な状態に保ち、快適な住環境を維持するために、寝具の乾燥洗濯を行います。

☆対象者 ひとり暮らし高齢者、高齢者のみ世帯の方で寝たきりなどで寝具の衛生管理が困難な方

☆自己負担額 洗濯（布団250円、毛布100円）
乾燥（布団100円、毛布50円）

☆サービス 奇数月に実施、1回3枚まで



サービスの利用を お考えの方へ

これらの高齢者福祉サービスを利用するには、町へ申請又は申し込みが必要になります。申請用紙等は保健センターや大磯町地域包括支援センターに備えてあるほか町ホームページからもダウンロードすることができます。

◎問い合わせ 子育て介護課 ☎内線314

紙おむつ購入費助成

常時紙おむつを使用している、在宅で寝たきりの高齢者がいる世帯に対して、紙おむつ購入費の一部を助成します。

☆対象者 以下のすべてに該当する方
〔要介護4・5
市町村民税本人非課税
常時紙おむつが必要〕

☆内容 年間40,000円相当を限度に助成券を交付します。指定する店舗でおむつ購入時に添付してください。

火災警報器等購入助成

火災発生時に迅速な対応ができるよう、既存住宅に設置する火災警報器の購入と設置に対して一部の費用を助成します。

☆対象者 市町村民税所得割非課税世帯で次のいずれかに該当する方
〔ひとり暮らし高齢者
高齢者のみ世帯〕

☆内容 申請後、町で交付する連絡票を指定する店舗へ持参することで、支払いの際に、購入金額の2分の1(3,000円を上限とする)が差し引かれます。

はり・きゅう・マッサージ 施術費助成

在宅で生活する方に対し、介護予防を目的とした健康増進と身体機能の低下予防のために、施術費の一部を助成します。

☆対象者 以下のすべてに該当する方
〔75歳以上
要介護3～5以外
大磯町に1年以上在住〕

☆内容 年間3枚の助成券(1枚1,500円相当)を交付します。施術を受けた指定する施術所に提出することで金額から差し引かれます。

訪問理美容出張費助成

在宅で生活する寝たきりの方で、理美容院に行くことができない方のために、自宅で理美容サービスを利用する際の出張費を助成します。

☆対象者 要介護4・5の方
障害程度区分1・2級の方

☆内容 年間6枚を限度に助成券(1枚1,000円相当)を交付します。出張訪問理美容を利用した際に、出張費相当が差し引かれます。



特定健診・特定保健指導が始まります。

平成20年度からこれまでの基本健康診査に変わり、40才～74才までの方を対象に、メタボリックシンドロームの予防・改善に重点をおいた新しい健診「特定健診・特定保健指導」を、町国保などの医療保険者が実施することになりました。増え続ける医療費の中で、高血圧や心臓病などの循環器系の疾患や糖尿病などに関わる費用が30%を占めています。これらの多くは食べ過ぎや運動不足などの不適切な生活習慣によって引き起こされ、放置すると心筋梗塞や脳卒中といった重い合併症にもつながり、医療費はもとより本人やその周囲への負担も大きくなります。

健診は腹囲測定から！

メタボリックシンドロームは、内臓に蓄積されすぎた脂肪から血圧や血糖などを上げてしまう物質が出ることにより起こります。内臓脂肪の蓄積を見るためには腹囲測定が重要となります。測定位置はへその高さで水平に測ります。男性85cm以上、女性90cm以上の方は第一段階該当です。さらに、①血圧が収縮期130mmHg以上、拡張期85mmHg以上の両方またはいずれか、②中性脂肪150mg/dl以上、HDL(善玉)コレステロール40mg/dl未満の両方またはいずれか、③空腹時血糖110mg/dl以上の①～③の2項目以上該当でメタボリックシンドロームと判定されます。

特定保健指導の対象者は？

メタボリックシンドロームの診断基準と予防目的も含まれる保健指導の対象者は少し異なります。健診結果からメタボリックシンドロームの該当者と予備軍の中から点数化して判定し、①情報提供レベル(今回メタボに該当しない方)、②動機付け支援、③積極的支援の3つに階層化されます。対象になった方へ保健指導のご案内をお送りします。なお、病院などで薬剤治療を受けている方については、医師の保健指導を引き続き受けていただくため、保健指導の対象外となります。

これらの生活習慣病を「早期発見」の段階ではなく、「病気になる前にリスクを見つけて予防」するため



は第一段階該当です。さらに、①血圧が収縮期130mmHg以上、拡張期85mmHg以上の両方またはいずれか、②中性脂肪150mg/dl以上、HDL(善玉)コレステロール40mg/dl未満の両方またはいずれか、③空腹時血糖110mg/dl以上の①～③の2項目以上該当でメタボリックシンドロームと判定されます。

問い合わせ

町民課 小川
☎内線 247

心身障害者福祉年金を支給

町では、4月1日現在、町在住で身体障害者手帳、療育手帳をお持ちの方に心身障害者福祉年金(年1回)を支給しています。

なお、施設に入所している方や支給直前までに死亡あるいは町外へ転居された方は対象外となります(住民票を異動されないで、施設に入所している方は、必ずご連絡ください)。

支給内容は次のとおりで、申請に関する手続きは不要です。

またこの年金に関する通知はお出ししませんので、予めご了承ください。

▼支給日 6月30日(月)

▼支給額

○身体障害者手帳1、2級及び知能指数35以下と判定された方：1万円

○身体障害者手帳3、4級及び知能指数36以上50以下と判定された方：7千円

○身体障害者手帳5、6級及び知能指数51以上70以下と判定された方：5千5百円

▼支給方法 福祉課にて登録された指定口座へ振込みます。

問い合わせ

障害福祉センター
☎(73) 4530

万台こゆるぎの森 整備活用事業者を選定

町では、万台こゆるぎの森の有効活用を目指し、民間が有するノウハウや企画力を活用して事業を推進するため、事業者からの提案を募集しました。

2団体から応募があり審査を行った結果、学校法人国際学園の提案を選定しました。

問い合わせ

財政課 ☎内線 217

広告

ちゅうなんは **ATM手数料** とってもお得!

0円宣言!

ちゅうなんのATMは 入出金手数料が 365日いつでも0円!

※ちゅうなんのキャッシュカードでちゅうなんのATMを利用する 場合に限りです。

気さくなおつきあい

中南信用金庫

http://www.chunan-shinkin.co.jp
お問い合わせ先 本部 ☎(0463)61-2615

乗物盗に注意

大磯警察署管内では、今年に入り、自転車・オートバイ・自動車などの乗物盗、車上ねらいなど、街頭において発生する犯罪が多く発生（20年1月から4月末までの累計49件、前年比+14件）しています。

特に無施錠の自転車や鍵を付けたままのオートバイの被害が目立っていますので、防犯意識を持ち、適切な処置を行いましよう。

防犯のポイント

- ▼自転車・オートバイ
 - ① 自転車には複数の鍵をかけましょう。
 - ② オートバイを止めるときは、鍵を抜き、ハンドルロックをかけましょう。
 - ③ 路上等には放置せず、管理人のいる駐輪場等決められた場所に止めましょう。
 - ④ 自転車には「防犯登録」を、オートバイには「グッドライダー防犯登録」（個々の二輪車の所有者、車両ナンバーを统一的に管理し盗難車の早期発見に役立てようというもの。申し込みは二輪車販売店で）をしましょう。

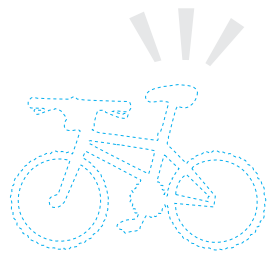

▼自動車

- ① 車を離れるときは、わずかな時間でも、必ず窓を完全に閉め、鍵を抜き、ドアロックをしましょう。
 - ② 車内に財布や鞆等を見えるところに置いたままにしないように心掛けましょう。
 - ③ 盗難防止装置を活用しましょう。パー式ハンドルロック、センサー式警報装置、GPS追跡装置、イモビライザー（鍵からIDを発信し、車を始動させる）等
 - ④ 駐車場には、防犯灯や防犯カメラを設置して防犯性を高めましょう。
- ◎ 問い合わせ
 ・大磯警察署 ☎(72)01110
 ・地域協働課 ☎内線266

古布のリサイクルに協力を

毎週収集している古布は、リサイクルしているをご存じですか？

主なりリサイクル方法としては、海外などで古着としてもう一度着てもらったり、工場などの機械油をふき取るためのウエスやフェルト生地などに生まれ変わっています。

古布を出す時は、「違う人にもう一度利用してもらおう」という気持ちで出すようにしてみてください。

また、古布が湿っていたり、雨にぬれてしまうと、せつかくリサイクルできるものができなくなるばかりか、他の古布にカビや臭いが付いてしまいリサイクル自体の妨げにもなっています。

このため、ぬれたものや汚れたもの・破れたものなどは小さく裁断して燃せるごみに出してください。また、収集日が雨の日の場合は、排出しないようお願いいたします。

これから、雨の日が多くなる時期になります。

町民の皆さんには保管場所の問題などでご迷惑をおかけしますが、リサイクルの趣旨にご理解いただき、古布の有効活用にご協力ください。

Reuse



Recycle

◎古布として扱えないもの

- ・布団や座布団
- ・裁断した残り生地
- ・カーペット
- ・愛玩動物に使用したタオル等
- ・ぬいぐるみ
- ・電気毛布 など

◎簡単にできる古布の活用方法

- ・床やガラスなどをふく雑巾に
- ・てんぶら油などのふき取り用雑巾に
- ・フリーマーケットの利活用
- ・洋服の下取り制度の活用
- ・リサイクルショップへの持込
- ・知人等への提供 など

◎問い合わせ

環境美化センター
 ☎内線352

広告

汲みたての天然温泉 & ロウリュサウナ

新しい施設・サービスが加わって、ますます魅力がアップしました。

FEEL 男女露天風呂が 『炭酸泉』 になりました。

TRY 女性フロアに誕生。話題の「よもぎ蒸し」 『皇室座燻』 をお試しください。

太古の湯 / グリーンサウナ
 平塚駅西口 徒歩2分 TEL.0463-22-1772
 クリーンサウナ 宿泊可・年中無休(男性・女性とも)・駐車場完備 http://www.green-sauna.com/

広告

子どものすこやかな成長を願って!!

不登校ぎみのお子さん、学習の補助が必要なお子さんのお手伝いをしています。

低学年の補習、お預かり、学校との対応…

— Be Professional —
親と子の塾

お問い合わせ
 ☎ 0463-72-5951

図書館ミニ一だより

読書スタンプリー実施中

今年も4月23日の「子ども読書の日」を開始日として、小学生を対象とした「読書スタンプリー」を実施しています。これは、図書館推薦の本を借りて読んだ人に、読んだ本の冊数に応じて、プレゼントを渡すというものです。



申し込みは本館、国府分館ともにカウンターで行っています。来年3月31日まで実施していますので、ぜひ参加してください。

「おはなしと紙芝居」

装いも新しく発進!

土曜日の午前中、ろうそくに火をつけて「おはなしと紙芝居」が始まります。この会は、4歳から小学生までを対象に、おはなしや絵本の読み聞かせ、紙芝居などを行っています。

6月から、さらにみんなで楽しめる形にするために、開催内容を一部変更します。

本館、国府分館ともに、これまでは午前10時からの2部制でしたが、今後は、午前10時～10時40分までの1部制になります。

また、国府分館では第1・3土曜日に開催し、そのほか「昔話を聞く会」を開催します。詳しい日程は広報やポスター等をご覧ください。

本や図書館に親しむ良い機会となりますので、ぜひ図書館に足を運んでください。

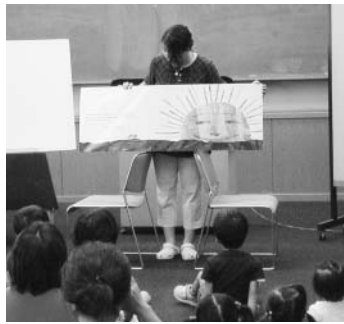

学級招待、今年も実施

図書館では、町内の小学4年生を対象に、毎年『学級招待』を行っています。これは、図書館の基本的な使い方を学び、図書館に親しむ方を持ってもらうために行うもので、大磯町の図書館独自の取り組みです。今年度は、大磯小は6月、国府小は10月に行う予定です。

内容は、一クラスずつ図書館に招待し、子ども達は利用案内やおはなし会、ビデオ上映会、館内見学を体験し、最後に借りたい本を探し、自分の利用券で借りるというものです。

今年は、どんな4年生に会えるか楽しみにしています。



◎問い合わせ

図書館 ☎(61) 3002

まちのギャラリー

◎大磯絵画同好会絵画展

◎とき 6月6日(金) 正午～20

日(金) 午後1時、平日は午前9時30分～午後6時50分、土日は午前9時30分～午後4時50分

◎ところ

図書館本館2階ロビー

◎内容

絵画の展示

◎問い合わせ

和田 ☎(60) 2977

『大磯町史』 7通史編近現代が刊行

このたび第十回配本の『大磯町史』7通史編近現代を発売する運びとなりました。本書は『大磯町史6通史編 古代・中世・近世』につづくもので、明治維新以降現代までおよそ一四〇年にわたる近現代の歴史を叙述します。

本巻の章構成は十章構成で、第一章は幕末開港の影響、幕府の崩壊過程、御一新への期待など明治開幕の序章を描きます。第二章～第五章は明治・大正期の近代化から帝国日本の町村、第六章は関東大震災後の震災復興による地域社会の変貌、第七章・第八章は戦争の時代、帝国日本の帰結、第九章・第十章は戦後の再出発、現代社会の道をさぐります。

本巻に先行し刊行された『大磯町史3・4・5資料編近現代



◎問い合わせ

図書館町史編さん班 ☎(61) 3002

(1)～(3)が本巻の通史にそって参照されるよう期待します。

◎体裁 A5判 838頁 頒価3,000円

◎購入方法 図書館、郷土資料館、役場町民課、国府支所、書店組合加盟の町内書店にて販売。



郷土資料館の休館

館内の燻蒸のため、次の期間、休館いたします。

6月30日(月)～
7月7日(月)



◎問い合わせ

郷土資料館 ☎(61) 4700

今年度から2人のこども記者が加まりました！



いわぶち えりか 岩淵絵里花さん

「海も山も、自然がいつばいの大磯の行事を、できるだけ多くの人に伝えるため、楽しく分かりやすく書きたいと思います。」



しみず ちか 清水千翔さん

「いろいろな記事に一生けんめい取り組みたいと思っています。よろしくお願いします。」

おおいそ フラワーフェスタ2008

(3月29日～4月27日)

滄浪閣前で行われていたフラワーフェスタでは、たくさんのお花を使った作品が展示されていました。色合いや高さなど、小さな木のいすを使ったりしていろいろ考えてあり、

その中で私が特に気に入ったのは、少し低めのゴールドクレストをバックに木くずで作った小さな道の先に小さな木のいすとティーカップが置いてある作品でした。道の両わきには、小さなかわいい花がたくさんかざられていました。ただ、その小さな花びらがむらさき系の色ばかりだったので「赤や黄色などはなやかな色の方がもっと良かったのかな」と思っていて見ました。きれいな花もたくさん売っていてとても楽しいフェスタでした。

(高島あずさ)

「おおいそフラワーフェスタ2008」では春らしく色とりどりの花がかざられていました。花は香りも良いし、心もなごむものだからとても良いものだと思います。ですが、最近道に植えてあるチューリップなどを勝手に切り取ってしまう事件がたくさん起きています。育てた人の気持ち、命(花の)を大切にしてほしいです。

(内海七夕美)

竹林のライトアップ

(4月19日)

城山公園では今年も竹林のライトアップが行われました。ライトに照らされた竹は新緑で若々しく感じました。竹を見上げると、竹の香り、音など、全てに疲れをいやされていき、「すくすくと育ったこの竹みたいにも私がいざらなきやいけないな」と思えてきました。ライトアップは終わってしまいましたが、みなさんも城山公園の竹にいやされに行ってみませんか？

(内海七夕美)

竹細工教室

(4月20日)



城山公園のもみじの広場で行われた竹細工教室で、私は一輪ざしと竹ばしとはし置き、それにペンケースの全部で4つの竹細工を作りました。はしはあまり上手にできなかったけれど、ペンケースはもうも付けて上手くできました。

お昼に出たタケノコの味噌

汁は、タケノコがやわらかくておいしかったです。参加者は大人やお年寄りの人が多くて、あまり子どもはいなかったけれど、とても楽しかったです。

(相原美奈)

今回城山公園で開かれた竹細工教室では作るものが決められてなく、自由に竹を使って作ることができました。私を作ったのは、(妹との共同作業でした)ペン立てと小物入れと、かべかざりです。竹をななめに切ったりナタで模様をつけたり工夫しました。竹の表面が白っぽくよごれている部分もナイフでけずりとると、きれいな緑色がでてきました。かべかざりは、竹にひもをつけてかけるようにしたもので、母の日にお母さんにあげるつもりです。

竹細工教室の常連さんもけっこういて、楽しい教室でした。公園の竹を使ってもものづくりをするのは、とても良いことだと思います。これからも続けてほしいです。

(高島あずさ)

このコーナーを手伝ってくれる子ども記者を募集しています。

◎問い合わせ

企画室 ☎内線206

海開き・プール開き

7/6[sun]

7/1[tue]

町では、夏本番を控え、照ヶ崎プールを7月1日(火)から開設いたします。また、海水浴場の海開きを7月6日(日)に行います。

なお、照ヶ崎プールでは、小・中学校の水泳教室が実施される期間は、専用使用となります。

専用日時等詳細につきましては、7月号にてお知らせします。

◎問い合わせ 経済観光課 ☎内線264

私立幼稚園就園補助



この制度は、町内に住所を有する方で、私立幼稚園に在園している園児のいる世帯の所得状況に応じて保育料・入園料の一部を補助するものです。補助に伴う保育料の減免の申し込みは、在園している幼稚園で行ってください。

また、近隣の私立幼稚園には、すでに案内をお送りしておりますが、在園の幼稚園で申込書が手に入らない場合は、お問い合わせください。

◎問い合わせ

学校教育課 ☎内線328

情報コーナー

役場 ☎61-4100

問 問い合わせ
申 申込み

放課後子ども教室 安全管理員・指導員研修

放課後子ども教室での子どもとの関わり方や集団活動の意義と効果について共に考えます。一般の方の参加も受け付けます。

- ▶**とき** 6月25日(水)
15:00～
- ▶**ところ** 福祉センターさざれ石2階 レクリエーション室
- ▶**持物** 筆記用具
- ▶**講師** 聖徳大学
准教授
神谷 明宏 氏



問・申 生涯学習課 ☎内線323

認知症(老人性痴呆疾患)相談

認知症の治療や対応の仕方について精神科医が相談をお受けします。(予約制)

- ▶**とき** 6月18日(水)
13:30～15:45
- ▶**ところ** 平塚保健福祉事務所
- ▶**内容** 精神科医による相談、または家庭訪問
- 問・申 平塚保健福祉事務所
☎(32)0130 内線275

「心の病に悩む方の精神保健福祉制度について」の講演会

「心の病」に悩む方の福祉サービスには、どのようなものがあるのかお聞きになりませんか。

- ▶**とき** 6月13日(金) 13:30～
- ▶**ところ** ひらつか市民活動センター(平塚駅南口 J Aかながわビル2階)
- ▶**テーマ** 「心の病に悩む方のための福祉」～福祉施策、利用できる資格、利用手続き等について
- ▶**参加** 申込不要、入場無料
- ▶**講師** 平塚市福祉部担当職員
- 問 平塚市障がい福祉課
☎(21)8774

国府学童保育会指導員募集

明るく元気いっぱいの子供たちと一緒に楽しく過ごしませんか!

- ▶**職種** 学童保育指導員(非常勤)
- ▶**業務内容** 小学生(1～6年生)の放課後の生活指導及びサポート
- ▶**年齢** 20歳～50歳位まで(応相談)
- ▶**勤務地** 国府学童施設(町立国府小学校隣接地)

- ▶**勤務時間** 月～土曜日
12:30～18:30
- ▶**時給** 800円～
(試用期間の3か月間は750円)
- ▶**その他** 教員・保育士資格のある方歓迎
- 問 国府学童保育会 ☎(72)3274
(月～金 12:30～18:30)

就園・就学相談

教育委員会では、来年度、幼稚園・小学校・中学校に入園・入学予定のお子さんの就園・就学について、ことばの発達や集団生活の難しさが気になるなど、不安のある保護者の方の相談を受け付けております。気軽にご相談ください。

問・申 学校教育課 ☎内線327

高齢者の食事講習会

～おなかの調子を整えてさわやかに～

栄養士の講話と調理実習を行います。

- ▶**とき** 7月9日(水)
10:00～13:00
- ▶**ところ** 保健センター
- ▶**講師** 恒道園、こゆるぎの里、大磯幸寿苑の管理栄養士とママの会
- ▶**対象** 高齢者を介護している方、その他関心のある方
- ▶**定員** 15名
- ▶**参加費** 300円
- ▶**持物** エプロン
- ▶**申込締切** 6月25日(水)まで

問・申 子育て介護課 ☎内線310

介護予防一般コース 65歳以上のチャレンジコース

新しいことに挑戦することは若さの秘訣です。ぜひ参加してください。

	マージャン教室	太極拳教室	吹き矢教室
月日	6月23日、6月30日、 7月7日、7月14日	7月1日、7月8日、 7月15日、7月22日	7月4日、7月11日、 7月18日、7月25日
	いずれも月曜日 全4回	いずれも火曜日 全4回	いずれも金曜日 全4回
時間	10:00～11:30	13:30～15:00	10:00～11:30
会場	国府支所	国府支所	福祉センターさざれ石
講師	石神台青春クラブ	太極拳 準師範 指導員 近藤 和代 さん	スポーツ吹き矢協会 大磯支部

- ▶**定員** 各16名
- ▶**参加費** 1,200円(300円×4回、一括納入)
- ▶**申込締切** 6月5日(木)から6月18日(水)まで先着順
- 問・申 子育て介護課 ☎内線310

Bウェーブ (産後のシェイプアップ)

「Body(体)」、「Bone(骨)」、「Beauty(美)」、体を動かして心とからだのリフレッシュ!

▶**とき** 6月23日(月)、7月28日(月)ともに10:00~11:30

▶**ところ** 保健センター

▶**内容** 骨太体操・リズム体操・ストレッチ体操

▶**対象** 20~50歳代の方(お子さんも一緒に参加できます)

※申し込み不要・直接会場へ

☎ 子育て介護課 ☎ 内線308

教科書展示会

翌年度発行を予定している小・中学校教科書を展示します。

▶**とき** 6月20日(金)~7月3日(木)

▶**ところ** ①大磯町立図書館 本館 2階まちの資料室 9:30~18:50(土、日、祝は16:50まで。開館日のみ閲覧可。)

②平塚合同庁舎5階教科書センター 9:00~16:30(土、日も開催)

☎ 学校教育課 ☎ 内線327

防災行政無線ダイヤル ☎(62)1122

防災行政無線で放送した内容を電話で確認できます。

☎ 防災対策担当 ☎ 内線241



骨太体操講習会

一般向け



骨太体操ボランティアと一緒に体が喜ぶお話と音楽に乗せた楽しい体操で、昨日より元気なあなたになりませんか。4月よりさざれ石会場での講習会が始まりました。

(参加費・申し込み不要 直接会場へ)

◎問い合わせ

子育て介護課

☎ 内線309

	日(曜日)	時間	場所
6月	2日(月)	13:30~15:00	国府新宿福祉館
	3日(火)	14:00~15:30	ふれあい会館
	10日(火)	14:00~15:30	ふれあい会館
	12日(木)	13:30~15:00	国府支所
	16日(月)	13:30~15:00	国府新宿福祉館
	19日(木)	14:00~15:30	さざれ石
7月	24日(火)	14:00~15:30	ふれあい会館
	1日(火)	14:00~15:30	ふれあい会館
	7日(月)	13:30~15:00	国府新宿福祉館
	8日(火)	14:00~15:30	ふれあい会館
	10日(木)	13:30~15:00	国府支所
	17日(木)	14:00~15:30	さざれ石
	28日(月)	13:30~15:00	国府新宿福祉館
29日(火)	14:00~15:30	ふれあい会館	

高齢者のための とてもやさしい 体操教室

内容: ゆったりとした太極拳の動きと高齢者向けの体操

日	時	ところ
6月27日(金)	13:30~	国府新宿福祉館
7月25日(金)	15:00	

メンズ エクササイズ

内容: 男性限定の体操講習会

日	時	ところ
6月11日(水)	10:00~11:30	福祉センター さざれ石
6月26日(木)		
7月9日(水)		
7月24日(木)		

消防情報ダイヤル ☎(61)5151

・消防車の出勤情報、休日当番医情報は、こちらで確認をしてください。通常は、防災情報(内容は毎月変わります。)が聞けます。

☎ 消防署 ☎(61)0911



休日急患診療 在宅当番医

6月の日程表

日	曜	当番医	診療科目	所在地	電話
1	日	山田医院	内	大磯町大磯930	61-1625
8	日	横山医院	小・循・内	二宮町二宮1048-2	72-2580
15	日	相良内科クリニック	内・循・小	大磯町大磯1270	61-0378
22	日	浅野クリニック	小	二宮町百合が丘3-5-2	72-0720
29	日	百合が丘クリニック	内・呼・消・循・麻	二宮町百合が丘2-1-2	73-0082

※まず、あなたの主治医の都合を聞いた上でご利用ください。

診療時間厳守 ・午前9時~12時 ・午後2時~5時

※診療科目以外の診療については、他の医療機関を紹介する場合があります。

※休日当番医は、都合により変更となる場合がありますので、事前に消防署へご確認ください。

休日当番医は町モバイルページでも確認できます。



<http://www.town.oiso.kanagawa.jp/i/>

◎問い合わせ

大磯町消防署 ☎(61)0911

二宮町消防署 ☎(72)0015

太極拳 初心者無料講習会

しなやかに健康な体作りを目指し、太極拳をやってみませんか。

老若男女どなたでも取り組める太極拳の入門をお教えます。

▶**とき** 6月15日(日)、22日(日)、29日(日) 10:00~12:00

▶**ところ** 大磯小学校体育館

▶**服装** 体操ができる服装、上履き

▶**講師** 日本武術太極拳連盟指導員

問 町体育協会太極拳部 曾根田宅

☎(61)0399

第20回町民 女子バレーボール大会

▶**とき** 6月22日(日) 9:00開会

▶**ところ** 国府小学校体育館

▶**参加資格** 町在住、在勤、在学、女子

▶**競技規則** 日本バレーボール協会 9人制競技規則

▶**チーム編成** 監督1名、コーチ1名、選手12名

▶**申込期限** 6月13日(金)

▶**代表者会議・抽選会** 6月16日(月) 19:00~ 町役場4階第1会議室

問・申 町体育協会バレーボール部 小嶋宅 ☎(73)1437

地球温暖化防止キャンペーン エコ・ウォーク

ガールスカウトと一緒に地球温暖化防止の「エコ・ウォーク」に参加しませんか。

▶**とき** 6月15日(日) 雨天中止

集合 10:00 大磯町役場駐車場

解散 12:00 生涯学習館駐車場

▶**対象** 健康な小学生と保護者

▶**持物** 飲み物、雨具、帽子、軽装で

問・申 ガールスカウト神奈川第95団 平宅 ☎(61)2028

(氏名、年齢、連絡先をお知らせください。)



みんなで止めよう温暖化

チーム・マイナス6%

日赤 水上安全法短期講習会

水の事故から身を守る方法を身につけ、心肺蘇生法(AED・自動体外式除細動器)を学びます。

▶**とき** 7月12日(土)

13:30~15:30(雨天中止)

▶**ところ** 大磯北浜海岸海水浴場

▶**対象** 小学生以上。ただし小学生は保護者が同伴(町民の方を優先)

▶**定員** 20名(多数の場合は抽選)

▶**参加費** 500円(教材、保険等)

▶**講師** 日赤神奈川県支部指導員

▶**持物** めれてもよい服装(着衣泳を行います)、水着、着替え、飲物

▶**申込締切** はがきに住所、氏名(ふりがな)、生年月日、電話番号、『水上安全法講習会希望』と記入し、〒255-8555 大磯町東小磯183 日赤大磯町分区分へ。

6月27日(金)必着

問 災害救護赤十字奉仕団 蔦野宅

☎(61)1401(19時~21時)

ニュースポーツ体験会

体育指導委員とニュースポーツと一緒に体験してみませんか?

▶**とき** 6月1日(日) 13:30~

▶**ところ** 国府小学校体育館

▶**対象** 子どもから大人まで参加自由。予約不要。

▶**種目** ユニカール

▶**持物** 運動できる服装、体育館用シューズ

▶**主催** 町体育指導委員協議会

問 生涯学習課 ☎内線324

ファミリーゲートボール

子どもから高齢者まで一緒にプレイして、心身の健康増進に役立てましょう。

▶**とき** 6月7日(土)、21日(土)ともに9:00~15:00

▶**ところ** 岩田記念室内競技場

▶**対象** どなたでもお好きな時間に参加できます

▶**参加** 無料

問 ゲートボール連合代表 後藤宅 ☎(61)2214

名曲の花束コンサート

トリオ ラ・メール

Trio la Mer (ピアノ・チェロ・ヴァイオリン、奏者 渡辺 愛、他)の演奏とバリトンの独唱(糺場 芳嗣)。

▶**とき** 6月1日(日)

15:00~16:30

▶**ところ** 海のみえるホール

(聖ステパノ学園講堂)

▶**定員** 200名

▶**参加費** 無料

問 西小磯工コール・ド・ピアノ

☎(61)2893

茶道体験教室

お茶の飲み方と、お茶会に招かれた時の作法について、お茶室職員が丁寧に指導しますので、気軽にご参加ください。

▶**とき** 6月22日(日)

10:00~12:30

▶**ところ** 県立大磯城山公園茶室「城山庵」

▶**参加費** 800円

▶**定員** 8名(6月1日9時より受付開始。申込先着順、定員に達し次第締切)

問・申 県立大磯城山公園管理事務所 ☎(61)0355

男性料理教室 (全5回)

バランスの良い食事づくりを実習します。料理が初めてという方歓迎!

▶**とき** 7月15日、9月16日、10月28日、11月18日、21年2月17日

いずれも火曜日 10:00~13:00

▶**ところ** 保健センター保健指導室

▶**対象** 成人男性20名

▶**費用** 1回600円(初回に6回分を徴収)

▶**持物** エプロン・三角巾・筆記用具

▶**主催** 大磯町食生活改善推進団体(ママの会)

▶**申込締切** 6月27日(金)

問・申 加藤宅 ☎・FAX(61)3111

火事と救急 4月の出動状況

消防車…26件(火災出動1、救助出動1、その他出動24)
救急車…118件(急病89、交通事故9、一般負傷15、その他5)

今月の短歌

133

親方の

見習い叱る声もして

棟上げ近し

木の香匂いぬ

西行祭歌詠短歌 一般の部

茅ヶ崎市 星野 貴美子

(評)近頃は叱ることが難しくなりました。キレル子や逆に折レル子が増えました。でも、この歌の「叱る」は効いています。棟上げも間近で、みな張り切っているのです。現場のきびきびした雰囲気をよく伝えます。結句の「木の香匂いぬ」が作者の祝意を伝えて見事です。

西行祭選者 柳 宣宏

◎問い合わせ

経済観光課 ☎内線264

ゆずります! ゆずってください!

不用品登録情報

○ゆずります

自転車18インチ女子用(ピンク)、女性年寄用靴21.5(黒)、フープ□、お昼寝布団

○ゆずってください

エアロバイク、乗馬マシン、筋力増強器具、自転車20~26インチ

▶不用品の登録や斡旋の受付

8:30~17:15 (土曜・祭日)

○不用品登録状況はホームページでもご覧いただけます。

○交渉は当事者同士でお願いします。

○連絡をいただいてもすでに取引が成立している場合もありますのでご了承ください。

問 地域協働課 ☎内線237

会議開催のお知らせ

教育委員会定例会

6月18日(水) 9時00分~
本庁舎4階 会議室

問 学校教育課 ☎内線322

農業委員会総会

6月24日(火) 13時30分~
国府支所2階 会議室

問 農業委員会 ☎内線358



3th Shonan International Marathon

第3回 湘南国際マラソン

開催決定

今年11月に「第3回湘南国際マラソン」が開催されます。



◇開催日 平成20年11月16日(日)

◇大会会場 大磯プリンスホテル

◇種目 フルマラソン、10km (一般の部・障害者の部・車いすの部)

◇エントリー期間 ~8月22日(金)まで (先着順)

問 湘南国際マラソン事務局 ☎0463(70)6667

<http://www.shonan-kokusai.jp/>

相談の案内 [6月]

相談名	相談内容等	とき	ところ	相談窓口・主管課
人権相談	憲法で保障されている人権への侵害に関する相談	1日(日)・12日(木) 13時~16時	福祉センター「さざれ石」	地域協働課 ☎(61)4100 内線237
行政相談	国の行政や特殊法人に対する要望や苦情	19日(木) 13時~16時	※ただし、1日(日)(人権擁護委員の日)は、保健センターです。	
法律相談(予約制)	相続・離婚・金銭貸借・暴力傷害・債権・債務等、日常生活の中の法的な問題	12日(木) 19日(木) 13時~16時	※法律相談の予約は2日(月)からです。	
消費生活相談	物品、サービス等の契約に関するトラブル、解約手続き、商品や訪問販売に関する苦情等	月~金 9時30分~16時 (ただし、祝日は除きます)	平塚市消費生活センター ☎(21)7530 ※無料の駐車場はありません。	
		水 16時~19時	かながわ夜間消費生活電話相談 ☎045(314)5586 ※電話相談のみとなります。	
		土日祝 10時~16時	かながわ休日消費生活電話相談 ☎045(314)5586 ※電話相談のみとなります。	
心配ごと相談	人間関係などの日常生活上のさまざまな悩み、相談	17日(火) 13時~16時00分	福祉センター「さざれ石」	社会福祉協議会 ☎(61)9390
電話教育相談	不登校・いじめ等 電話・来所相談 対象…園児・児童・生徒と保護者	毎週月曜日~金曜日 9時~正午/13時~16時30分 (ただし、祝日は除きます。)	大磯町教育研究所 (町立小磯幼稚園内)	教育相談窓口 ☎(60)3670
こころの健康相談	心の悩みや病気で困っている方やその家族を対象に精神科医が相談を受けます。(引きこもりやアルコール等の相談も含む・予約制)	3日(火)、17日(火)、23日(月) 13時30分~15時45分	平塚保健福祉事務所	平塚保健福祉事務所 ☎(32)0130
児童虐待相談	児童虐待に関する相談	毎週月曜日~金曜日 8時30分~17時15分 (ただし、祝日は除きます。)	大磯町児童虐待相談ホットライン (子育て介護課内)	☎(61)6210

気象情報
4月

最高気温 21.6度 最低気温 3.8度 平均気温 14.4度
総雨量 166.5mm

わが家のアイドル

井上 ^{りょうま} 諒真くん 平成19年1月18日生
 達也さん、絵美さんの次男
 (左は兄の波音くん)



いつも仲のよい2人♡
 早くお兄ちゃんと手をつないで
 おさんぼしたいね。

※このコーナーに登場してくれるお子さんを
 募集しています。

◎問い合わせ 企画室 ☎内線207



第59回

大磯白キス投釣大会



- ▼とき 6月15日(日) 小雨決行
 ※荒天の場合は中止
- ▼ところ 大磯港堤防西側からロ
 ングビーチ下までの海岸一帯
 約5キロ
- ▼受付 午前7時〜9時、保健セ
 ンター前駐車場
- ▼競技時間 午前7時30分〜正午
- ▼参加資格 どなたでも可(当日
 受付必要)
- ▼審査受付 午前11時〜午後0時
 40分
- ◎問い合わせ 大磯町観光協会
 ☎(61)3300

●総社御大祭 (六所神社)

広報カメラマン
 杉崎さん撮影



国府祭

五月五日

●五社祭典 座問答 (神揃山)



●六所神社神輿の宮立 (六所神社)

広報カメラマン
 木原さん撮影



●五穀豊穡の『鷲の舞』 (大矢場・馬場公園)



広報カメラマン
 杉崎さん撮影

●城山公園・竹林ライトアップ (4月19日)

広報カメラマン
 奥野さん撮影



●西小磯の地引網 (5月4日)



広報カメラマン木原さん撮影

●北浜海岸の壁画制作 (5月11日)

広報カメラマン
 木原さん撮影



カメラスケッチ

