

広報 おおいそ

4月

NO.585



▲金目川(花水川)の桜並木

おもな内容

- | | |
|-----------------------|-----------------------|
| ●平成20年度施政方針……………② | ●木曜日にも窓口業務時間を延長……………⑧ |
| ●平成20年度予算……………④ | ●国民健康保険が変わります……………⑨ |
| ●第4次行政改革大綱がまとまる……………⑥ | ●職員出前講座の案内……………⑪ |
| ●事業仕分けの結果……………⑦ | ●情報コーナー……………⑱ |



三好町長は2月21日の町議会本会議において、平成20年度の施政方針演説を行い、大磯を元気にするために、社会環境の変化や町民ニーズを踏まえ、「簡素で効率的な機能を持った行政」を目指して、大磯町の第四次総合計画に着実に取り組むとともに、その基盤となる行財政改革を一層推進するとの考えを表明しました。

施政方針の全文は、町民情報コーナー、町ホームページで閲覧できます。

◎問い合わせ 企画室 ☎内線205

町政運営の基本的な考え方

(抜粋)

地方自治体を取り巻く環境は、地方分権推進計画の内容及び取りまとめられた「地方分権一括法」が施行されて以来、「地方税財政制度改革」「いわゆる三位一体の改革や、「地方分権改革推進法」が施行され、明治維新や戦後改革に次ぐ「第三の改革」とも言われる大きな変革期を迎えております。これにより、地方は「自らの地域のことは自らの意志で決定し、その財源・権限と責任も自らが持つ」という「地域主権型社会」への転換が求められています。

このことは、人材や財政力の豊富な自治体におきましては、裁量権の拡大等により地域の実状に応じた魅力的なまちづくりが可能となりますが、小規模な自治体、財政基盤の弱い自治体等では、今後住民福祉の後退や財政破綻の危険性が増すなど大変厳しい状況が危惧されております。

これら地方分権の流れに対処するため、第3次行政改革のもと財政健全化計画や職員定員適正化計画等を策定し、自立した行財政運営に努めてまいりました。

しかし、団塊世代の退職や少子高齢化による勤労世帯の減少は現実のものとなりつつあるうえ、個人住民税の減収が予想されるところであります。さらに、国民健康保険等特別会計事業への一般会計からの繰出金は、引き続き増加傾向にあり、町行

財政運営への大きな負担となっております。

このように厳しい社会経済情勢ではございますが、平成20年度は大磯を元気にするために、社会環境の変化や町民ニーズを踏まえ、「簡素で効率的な機能を持った行政」を目指して、大磯町の第四次総合計画に着手に取り組みとともに、その基盤となる行財政改革を一層推進する予算編成を行いました。

予算規模といたしましては、財政健全化の基本方針に沿った取り組みを進め、全体として抑制型予算としつつ、重点施策の選択に努めそれら施策、事業を着実に推進する予算編成を行いました。

一般会計では、80億6,200万円、特別会計5会計を加えた予算総額は162億1,200万円となっております。

重点的な取り組みとして、「地震防災対策の推進」、「治安向上に向けた取組」、「保険、医療、福祉を担う人材の確保」、「子育て支援の充実」、「高齢者、障害者福祉の推進」など『町民生活の安全、安心を確保する施策』。

また、「西部地区の都市基盤整備の推進」、「公共下水道事業の推進」、「観光事業の推進」、「生活交通対策の促進」など『地域の活力を増進す

る施策』。

また、「教育施設の整備、推進」、「小学校1年生の35人学級編制の実施」、「教育指導や教育相談の充実」など『良好な教育環境を確保する施策』。

そして、「ごみ処理広域化の推進」、「食育の推進」、など『当面する課題に的確に対応する施策』を実施してまいります。

行財政改革の取り組みにつきましては、「職員数削減の継続的な取り組み」、「事業仕分けの実施」、「民間活力の活用」、「窓口延長日の拡充」、など『行政システム改革』を行うとともに、「高利率の町債の借り換え」など『財政健全化の基本方針』に沿った取り組みをしてまいります。

就任2年目となる新年度は町の重要課題に対し、これまで検討を進めてまいりました成果を反映し、「元気が大磯」の実現に向けて本格的に取り組む年であると考えております。

依然として厳しい財政状況が続く中で、「元気な大磯」の実現を目指すためには、これまでの行政手法を見直すとともに機構改革を実施し、一歩踏み込んだ行政改革をすすめることはもとより、町民の皆様との「協働」によるまちづくりが何よりも必要であると考えております。

町民の皆様、及び議員各位のご理解とご協力を心よりお願い申し上げます。平成20年度の施政方針とさせていただきます。

平成20年度の主な事業

「紺碧の海に緑の映える住みよい大磯」の実現のために

町の指針である、第四次総合計画（平成18年度～平成32年度）の5つの施策の大綱に基づき、平成20年度の主な事業を分類し、紹介します。

1 安全で安心なあたたかみのあるまちづくり

新	災害用マンホールトイレ購入	250千円
新	小型動力ポンプ付積載車購入事業（第12分団消防ポンプ自動車）	8,885千円
新	水槽付消防ポンプ自動車購入事業	48,213千円
新	水難救助艇格納庫設置事業	2,175千円
	防災備蓄品の充実	1,600千円
	防災行政無線更新事業（H19年度～H20年度継続事業）	89,777千円
	木造住宅耐震診断補助金	400千円
	消防緊急通信指令装置借上事業	30,712千円
新	大磯保育園の民営化	
新	小児医療費助成事業（小学1年生まで拡充）	43,502千円
新	（仮称）子育て支援総合センター整備事業	7,503千円
新	放課後子ども教室事業	1,720千円
	子育て支援事業（子育て支援センター運営経費）	9,211千円
	児童手当・児童扶養手当事業	179,601千円
	敬老事業（敬老祝商品券の支給など）	14,013千円
新	特定不妊治療費助成金	300千円
新	妊婦歯科健診	90千円
	妊産婦健診の充実（2回を5回に増）	8,446千円
	救急医療事業	15,626千円
	健康増進事業（がん検診、高脂血症、糖尿病予防含む）	43,680千円
新	特定健康診査事業（国民健康保険事業）	19,701千円
新	特定保健指導事業（国民健康保険事業）	3,431千円
新	生活機能評価事業（介護保険事業）	12,474千円
	障害者医療費助成事業	127,347千円
	障害者自立支援給付事業	234,382千円
	障害者地域生活支援事業（障害者福祉計画改定含む）	38,623千円
	高齢者保健福祉計画・介護保険事業計画進行管理事業	2,404千円
	在宅介護支援事業	10,061千円
	筋力向上事業（介護保険事業）	2,509千円
	認知症予防教室（介護保険事業）	574千円
	国民健康保険事業特別会計繰出金	427,819千円
	老人保健特別会計繰出金	29,237千円
	後期高齢者医療特別会計繰出金	280,110千円
	介護保険事業特別会計繰出金	295,257千円



▲更新する水槽付き消防ポンプ自動車

2 町民の力や知恵が集まるまちづくり

	月京会館建設	83,078千円
新	大磯町まちづくりアンケート調査委託料	1,200千円
	電子入札システム運用委託料	2,570千円
	県市町村電子自治体共同運営委託料	2,305千円
新	高利率の町債（下水道債）の借換	

新	指定管理者制度の導入（福祉センター）	
新	指定管理者制度の導入（運動公園）	
新	大磯保育園の民営化（再掲）	
	事業仕分け	60千円
	土地・家屋システム整備事業（H19年度～H20年度継続事業）	26,700千円
	窓口延長日の拡充	

3 人と自然が共生する循環のまちづくり

	大磯港みなとまちづくり交付金	100千円
	既設公園改修事業	3,700千円
	松くい虫被害対策自主事業	3,017千円
	美化推進事業	5,576千円
	公共下水道整備事業（※一般会計繰出金464,219千円）	1,160,828千円
新	し尿処理施設維持整備事業（広域化への準備）	48,000千円
	平塚大磯ブロックごみ処理広域化分担金	6,913千円

4 心豊かな人を育てるまちづくり

新	35人学級編制（小学校1年生）の実施	2,652千円
新	学校給食備品整備事業（両小学校に熱風保管庫を増設）	2,400千円
新	国府中学校改修事業（耐震改修設計）	11,802千円
新	幼稚園施設整備事業（小磯幼稚園耐震改修工事など）	5,678千円
新	生涯学習館整備事業（駐車場整備など）	11,400千円
新	子ども読書推進事業	707千円
	OISOチャレンジフェスティバル事業	1,566千円
	人権啓発事業	3,474千円
	文化祭開催事業	919千円
	文化財保存整備事業（県指定文化財修理補助）	1,282千円
	町史編さん事業（別編ダイジェスト版ほか）	9,393千円

5 個性と魅力と活力のあるまちづくり

新	パートナーシップ邸園事業補助金	700千円
	旧吉田茂邸保存・活用事業	16,296千円
	景観づくり事業	3,170千円
新	富士見地区循環バス運行事業	6,065千円
新	大磯駅跨線人道橋整備事業	40,000千円
新	国府新宿排水ポンプ改修事業	7,000千円
新	国府本郷西小磯1号線整備事業	16,000千円
	生活交通確保対策事業	7,662千円
	狭あい道路整備事業	74,027千円
	旧東海道松並木（大磯高麗1号線）整備事業	14,500千円
	幹線2号線歩道整備事業	42,660千円
新	寺坂本堂地区農道整備事業	6,900千円
新	虫窪上飛戸地区農道整備事業	2,400千円
	ふれあい農水産物まつり事業	712千円
	畜産振興事業	1,361千円
	漁業振興運営事業	615千円
	中小企業金融対策資金預託事業	30,000千円
	観光振興対策事業	16,467千円
	旧島崎藤村邸周辺整備事業	24,521千円

平成20年度 予算

総額 162億1,200万円

～ 一般会計 80億6,200万円 ～

平成20年度の一般会計、国民健康保険事業特別会計、老人保健特別会計、後期高齢者医療特別会計、介護保険事業特別会計及び下水道事業特別会計の予算が、平成20年3月に開催された定例議会で可決されました。

平成20年度は、第四次総合計画の確実な達成を目指し予算編成を行いました。

歳入面では収入の柱となる町税のうち法人町民税や固定資産税はほぼ前年度当初予算額を確保できるものの、個人町民税は税制改正により減額が見込まれ、税収総額で4千9百万円の減額になると見込んでいます。その他の収入については、昨年度に引き続いて、国のまちづくり交付金を積極的に活用し歳入を確保することに努めています。

歳出面では、人件費や経常経費の削減を図っていますが、特別会計への繰出金は増え続けており、一般会計予算総額で18.6%を占めるまでになっています。

主な事業は、防災行政無線の整備、水槽付消防ポンプ自動車の購入、国府中学校耐震改修などを行い、子育て支援として小児医療費助成を小学校1年生まで拡充、妊産婦健診の充実、特定不妊治療費助成の実施、妊婦歯科健診の実施、放課後子ども教室事業の実施など、更に公共下水道事業の西部地区整備が本格的に始まるなど、防災対策、子育て支援策、西部地区のまちづくりなどに重点を置いた予算編成を行いました。

会計別予算額

会計名	予算額	前年度比
一般会計	80億6,200万円	△5.5%
国民健康保険事業特別会計	33億3,500万円	0.3%
老人保健特別会計	3億7,300万円	△87.4%
後期高齢者医療特別会計	5億9,200万円	皆増
介護保険事業特別会計	19億6,500万円	1.1%
下水道事業特別会計	18億8,500万円	34.1%
合計	162億1,200万円	△10.7%

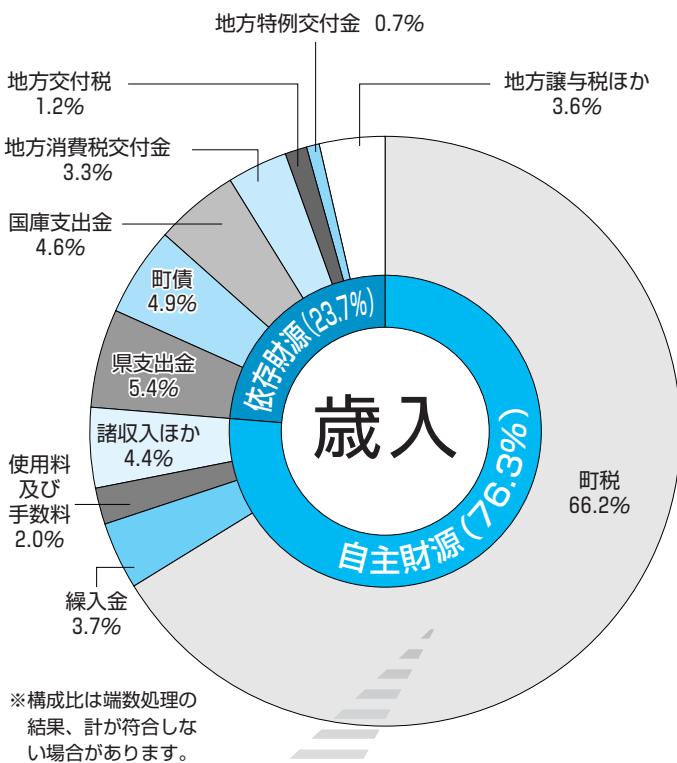

自主財源 (自主的に歳入することができる財源)

町税 (53億3,406万円) …町に納められた税金
繰入金 (3億200万円) …基金(町の貯金)から引き出したお金
使用料及び手数料 (1億6,219万円)
諸収入ほか (3億5,210万円)

依存財源 (国や県などから交付される財源)

県支出金 (4億3,827万円) …県から交付される補助金など
町債 (3億9,530円) …町の借金
国庫支出金 (3億6,799万円) …国から交付される補助金など
地方消費税交付金 (2億6,500万円) …消費税から一定の割合で交付されるお金
地方交付税 (1億円) …国税の一定の割合の額で、地方自治体の財源の不均衡を調整し、財源を保障するためのもので地方の固有財源
地方特例交付金 (5,760万円) …国の制度によって生じる町の収入減や負担増の補てんとして国から交付されるお金
地方譲与税ほか (2億8,749万円) …国税として課税した地方税を市町村などに配分するお金

町民税(個人)	25億6,580万円
町民税(法人)	1億6,318万円
固定資産税	24億4,814万円
軽自動車税	3,065万円
町たばこ税	1億2,158万円
入湯税ほか	471万円

歳出の目的別内訳

- 民生費 (22億4,113万円)
…保育園や障害者、高齢者などの福祉の経費
- 総務費 (12億785万円)
…住民登録や交通安全対策、選挙などの経費
- 土木費 (10億461万円)
…道路や河川、公園などの整備・維持管理の経費
- 衛生費 (9億6,536万円)
…予防接種やごみ処理などの経費
- 公債費 (9億6,118万円)
…町債 (町の借金) の返済の経費
- 教育費 (7億7,854万円)
…小・中学校や生涯学習などの運営の経費
- 消防費 (4億5,786万円)
…火災や災害、救急活動などの経費
- 商工費ほか (4億4,547万円)

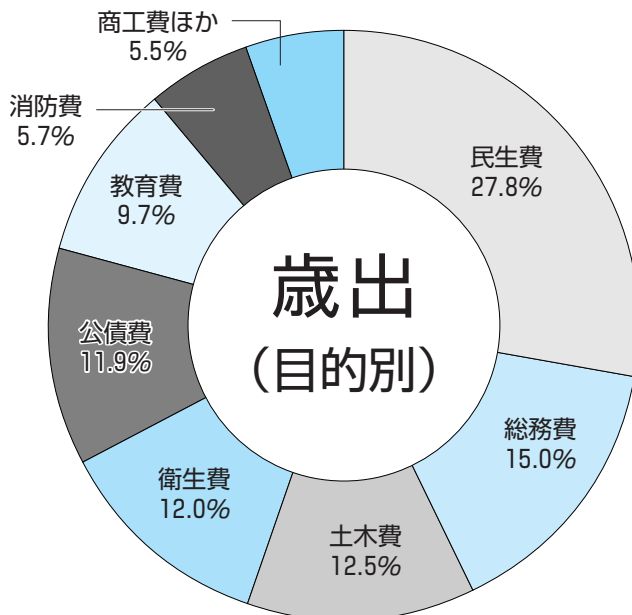

歳出の性質別内訳

- 義務的経費** (支出が義務付けられている経費)
 - 人件費 (21億6,594万円)
…職員の給与などの経費
 - 公債費 (9億6,118万円)
…町債 (町の借金) の返済の経費
 - 扶助費 (7億5,291万円)
…児童手当や高齢者、障害者への助成などの経費
- 投資的経費** (支出の効果が資本として残る経費)
 - 普通建設事業費 (7億292万円)
…道路や学校などの公共施設を整備する経費
 - 災害復旧費 (250万円)
…災害時に公共施設などを復旧する経費
- その他**
 - 物件費 (15億705万円)
…消耗品などの購入や委託料などの消費的経費
 - 繰出金 (14億9,664万円)
…特別会計へ支出される経費
 - 補助費等 (3億511万円)
…団体等への負担金や補助金
 - 貸付金ほか (1億6,775万円)

※構成比は端数処理の結果、計が符合しない場合があります。

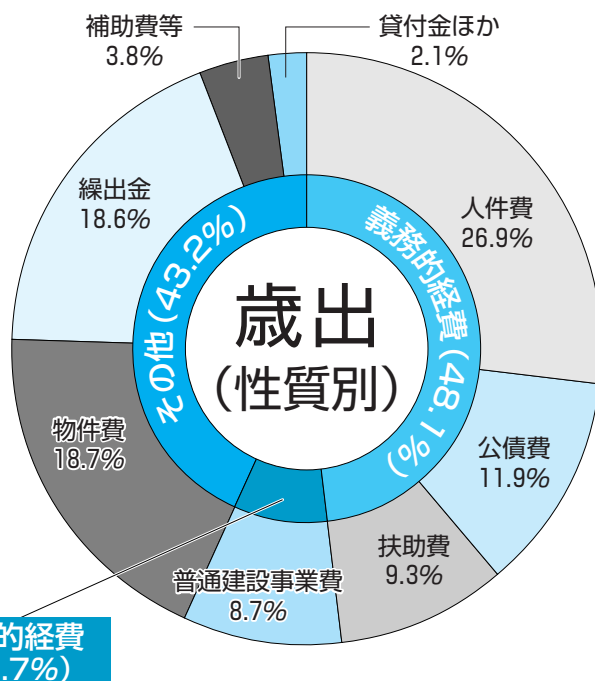

※構成比は端数処理の結果、計が符合しない場合があります。

一般会計・町民一人あたりの予算額 24万5,733円

(平成20年3月1日現在の人口32,808人で算定)

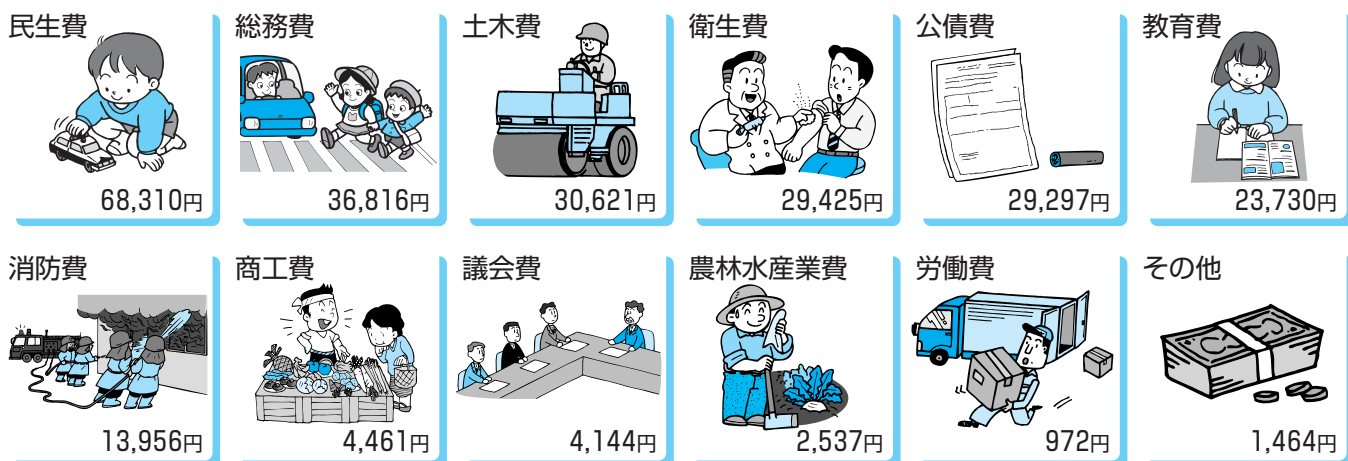

第4次行政改革大綱がまとまる

昨年の広報11月号でお知らせしたとおり、町では行政改革の指針となる行政改革大綱の改定作業を進めておりましたが、この度大綱がまとまりましたので、その概略をお知らせします。
全文は町ホームページ、役場本庁舎又は国府支所の町民情報コーナーで閲覧できます。

大磯町第4次行政改革大綱 (抜粋)

はじめに

平成12年に地方分権一括法が施行されて以来、三位一体の改革や地方分権改革推進法等の施行に伴い、地方自治体は徹底した行政改革を進め中央への依存から脱却して自らの地域のことは自らの意志で決定し、その財源・権限と責任を自らが持つ「地域主権型社会」に対応した行政システムを構築することが求められています。

(中略)
しかし、少子高齢化や環境対策等の重要課題に対する行政負担はますます重くなり、一方、生産年齢人口の減少等により収入の根幹をなす町税収入の伸びは今後とも期待出来ないため、人材・財源の限られた本町において、行政運営はさらに厳しさを増すものと予想されます。
このような状況ですが、総合計画事業の着実な推進により、

3 推進事項

(1) 町民本位の質の高い行政サービスの推進

多様化する町民のニーズを把握し、そのニーズに的確に対応できる行政運営に努め、町民の立場に立った行政サービスの推進します。

(2) 町民に開かれた透明性の高い行政の推進
地域主権型社会は、町の自己決定、自己責任が大幅に拡大するため、これまで以上に町民との協働による施策の展開が重要となります。このため、町民との情報の共有や、政策の形成及びその決定過程の透明性向上を図ります。

(3) 簡素かつ効率的な行政の推進
① 協働のまちづくりの推進
② 行政情報の共有化
③ 簡素かつ効率的な行政の推進
サービス精神と経営感覚に立脚し、簡素かつ効率的に事業を行い、その成果を重視するとともに、町の実情に応じて創意工夫を講じ、より総合的な行政サービスの施策展開を図ります。

4 実施計画

大綱の目標を達成するため、推進事項に基づく年次別の具体的な取り組み内容を示した実施計画を策定します。

この改革・改善目標はできる限り数値目標とし、計画内容は広報やホームページ等を通じて町民に分かりやすい方法で公表します。

5 進行管理

実施計画は計画的に進行管理を行い、進捗状況を広報やホームページ等を通じて町民に公表します。

6 本計画の位置づけ

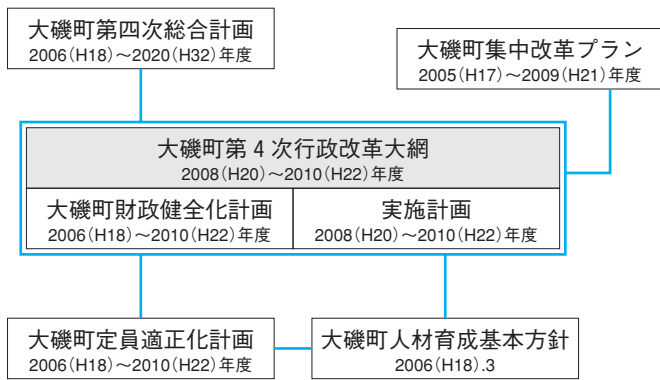

大磯町行政改革 推進委員会から 答申書が提出

行政改革大綱の策定にあたり、町長の諮問機関である大磯町行政改革推進委員会(成田康昭委員長)より、大綱(案)について町長に対し、1月31日付で答申書が提出されました。

答申書の内容は、町ホームページ、役場本庁舎又は国府支所の町民情報コーナーで閲覧できます。



▲成田委員長から三好町長へ提出

◎問い合わせ

企画室 ☎ 内線205

大磯駅に エレベーター、 エスカレーター が完成

平成18年11月に着手した大磯駅バリアフリー化工事が完成し、エレベーター2基・エスカレーター2基を備えた跨線橋を新設、駅構内のトイレは、多機能トイレを含めて建て替えられました。

また、駅前公衆トイレも建て替えました。工事中は、駅利用者や周辺の方々にご迷惑をお掛けしましたが皆様のご協力により工事を完成することができました。



▲駅のホームにできたエスカレーター

◎問い合わせ
福祉課 ☎内線302

災害時の一時避難場所に

レイクウッドゴルフ場敷地

町は、レイクウッドゴルフ場を管理する㈱レイクウッドコーポレーションと「災害時における一時避難場所としての施設使用に関する協定」を締結しました。

この協定は、「大磯町内に発生した地震その他による災害時において、虫窪・黒岩・西久保地区の町民等が(株)レイクウッドコーポレーションの管理する運転手控室や駐車場を一時避難場所として使用できる」ことが盛り

込まれています。

現在、町では虫窪・黒岩・西久保の3地区の指定避難場所として国府中学校を指定していますがレイクウッドゴルフ場敷地を一時避難場所として使用させてもらいたいという3地区からの要望を受け、協定の締結に至りました。

◎問い合わせ

防災対策担当
☎内線241

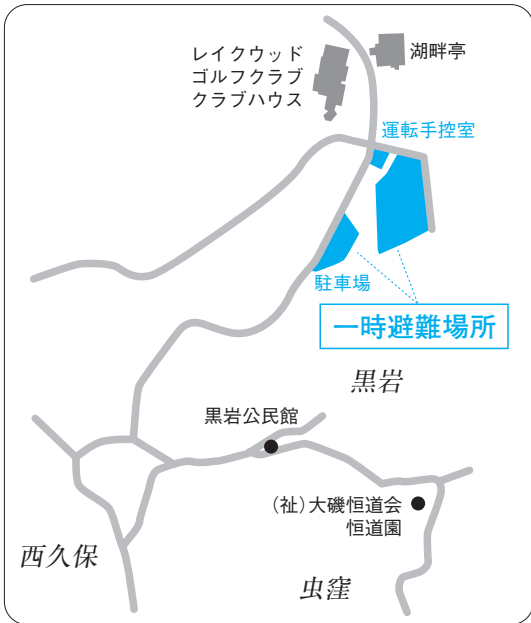

「事業仕分け」を行いました

町で実施している事業について、外部評価者により、公開の場でその事業の必要性や実施主体について、事業仕分けを行いました。

仕分け作業は、20事業について、担当者から事業の概要説明を行い、コーディネーターの進行のもと、評価者から事業内容に対する質疑応答が繰り返され、多数決で要、不要等の評価が出されました。

評価結果については、次のとおりです。

◎問い合わせ

企画室 ☎内線220

事業仕分け結果一覧表

No.	予算事業名	詳細事業名	担当課	事業仕分け評価結果		
				不要	民間	大磯町 現行どおり 要改善
1	生活交通確保対策事業	生活交通確保対策事業補助金交付	企画室	0	1	④
2	敬老事業	敬老事業(敬老祝商品券)	子育て介護課	0	0	⑤
3	自転車駐車場維持管理事業	自転車駐車場維持管理事業	地域協働課	0	③	2
4	保育園給食事業	保育園給食事業	子育て介護課	0	0	⑤
5	防犯灯維持管理事業	防犯灯維持管理事業	地域協働課	0	1	④
6	学校給食運営事業	学校給食運営事業	学校教育課	0	0	⑤
7	心身障害者福祉年金支給事業	心身障害者福祉年金支給事業	福祉課	④	0	1
8	幼稚園運営事業	幼稚園運営事業	学校教育課	0	1	④
9	障害者医療費助成事業	障害者医療費助成事業	福祉課	0	0	⑤
10	国内姉妹都市交流事業	旧山口村児童来磯時対応事業・大磯町児童訪問事業	総務課	④	1	0
11	緑化推進事業	緑化推進事業(緑地保全)	都市整備課	0	0	④
		緑化推進事業(苗木配布)		⑤	0	1
		緑化推進事業(生け垣補助)		④	0	2
12	広報運営事務事業	広報等配布事業	企画室	0	0	⑥
13	国府支所運営事務事業	国府支所運営事務事業	町民課	1	0	⑤
14	花いっぱい運動推進事業	花いっぱい運動推進事業	都市整備課	0	2	④
15	火葬料補助金交付事務事業	火葬料補助金交付事務事業	町民課	③	0	2
16	町営照ヶ崎プール管理運営事業	町営照ヶ崎プール管理運営事業	経済観光課	0	0	⑥
17	文化祭開催事業	文化祭開催事業	生涯学習課	0	2	④
18	海水浴場開設事業	海水浴場開設事業	経済観光課	0	1	⑤
19	美化推進事業	美化キャンペーン事業	環境美化センター	0	③	2
20	一周駅伝大会運営事業	一周駅伝大会運営事業	生涯学習課	0	④	2

※数字は選択した評価者の数で、○囲みが多数決の結果です。
※No.1~No.10 第1会場、評価者5名。No.11~No.20 第2会場、評価者6名。
評価が同数のときは、コーディネーターが判断。

木曜日も「窓口業務時間を延長!!」

現在、毎週火曜日は午後7時15分まで窓口業務を延長していますが、4月からは新たに毎週木曜日も延長して業務を行います。

▼延長曜日・時間

毎週火・木曜日(祝日を除く)午後5時15分から午後7時15分まで

▼取扱窓口

役場本庁舎1階 町民課・会計課

▼取扱業務 表のとおり

取扱業務		担当課
証明書等 交付	○住民票の写し、印鑑証明書 ○戸籍謄(抄)本の写し ○土地・家屋評価証明書、所得・課税証明書、納税証明書などの税務証明書 ※税務証明については現年分のみ	町民課
申請・届出 など	○住民異動届(転入、転出、転居など)、 印鑑登録、 戸籍届(受領のみの場合あり) ○国民健康保険業務	町民課
税金などの 納付	○住民税、固定資産税、軽自動車税、 国民健康保険税などの納付	会計課

なお、他の関係機関へ照会を要するものなど、内容によっては手続きが完了できない場合もありますので、不明な点はあらかじめ問い合わせください。

また、今回の窓口業務の延長から、今までに利用が少なかった税務課・子育て介護課の延長業務は廃止しますので、ご承知ください。

土・日曜日の窓口開庁

4月5日(土)・6日(日)は、町民課と会計課で午前8時30分から午後5時15分まで窓口開庁を実施します。

本人確認にご協力を

住民票や戸籍謄本等の請求、また、住所変更の届出のため、窓口に来られた方に、運転免許証、パスポート、住民基本台帳カード等により本人確認させていただいております。

これは、本人と偽って第三者が不正に請求することや虚偽の届出を防止するために行っておりますので、ご協力をお願いします。

住民票などの書式を変更

4月から、コンピューターの更新に伴い、町で交付する住民票の写し及び印鑑登録証明書の書式が変更になります。

火葬料の助成額を引き上げ

4月1日から、遺族の葬祭費の負担を軽減するため、火葬に要した費用を全額助成します。
(限度額9万5千円)

◎問い合わせ

- 町民課 ☎内線271
- 会計課 ☎内線277

狂犬病予防注射と登録を実施

生後91日以上の犬を対象に狂犬病予防注射及び登録を次の日程で行います。

なお、すでに登録をされている場合は、注射のみとなります。

用意するもの

- 愛犬手帳
- 通知はがき(登録されている犬の飼い主のみ)
- 料金(現金)
・注射のみ 3,500円
(注射済票交付手数料50円、狂犬病予防注射料金2,950円)

・注射と登録 6,500円
(注射料金と登録手数料 3,000円)

注意事項

- 犬をしっかりと押さえられる方が連れて来てくださいます。
- 受付開始直後は大変混み合いますので、時間に余裕を持ってお越しください。
- 小さいお子様の同伴は危険ですのでご遠慮ください。
- 会場で注射が受けられない場合は、必ず動物病院で受けてください。
- 犬の体調が悪い場合や妊娠中の場合は注射が受けられませんので、かかりつけの獣医師に相談してください。

狂犬病予防注射日程(4月)

日(曜日)	時間	場所
7(月)	9:30~10:30	高来神社駐車場
	11:00~11:30	寺坂老人憩の家
	13:30~15:00	東町二丁目公園
8(火)	9:30~11:30	大磯町役場駐車場
	13:30~14:15	八坂神社
	14:45~15:30	生沢会館
9(水)	9:30~11:30	馬場公園
	13:30~14:10	宮の上公園(東小磯防災館前)
	14:40~15:30	白岩神社
10(木)	9:30~10:30	国府新宿福祉館(北側駐車場)
	11:00~11:30	虫窪老人憩の家
	13:30~15:00	ふれあい広場(ふれあい会館前)
11(金)	9:30~11:30	なかまる公園
	13:30~14:30	石神台中央公園
	15:00~15:30	黒岩公民館

登録内容の変更

飼い主の住所変更、飼い主の変更、また犬が死亡した場合などは手続きが必要となりますので、ご連絡ください。

なお、他の市町村へ転出した場合は、必ず登録の手続きを行ってください。

ふんの始末は飼い主の責任です。マナーを守って必ず持ち帰りましょう。

◎問い合わせ

- 環境美化センター ☎(72)4438



国民健康保険が変わります

保険税を変更

これまで国民健康保険税は医療分(医療給付分)と介護分(介護納付金分)とを併せて課税していましたが、平成20年度から新たに「後期高齢者支援金」を合算して課税することになります。

これは4月から現在の老人保健制度が後期高齢者医療制度に移行することに伴い、現役世代からの支援として設けられたものです。

また、大磯町の国民健康保険事業運営は、支出の医療費の大幅な増加に対して、収入の保険税が追いついていない状況にあります。そこで、国保財政の安定した運営を図るため、平成20年度から国保税を改定することとなりました。(表1)

改定により、1人あたり平均10,557円(年額)、12.8%の引き上げとなります。国民健康保険加入者のみなさんのご理解とご協力をお願いします。

表1 国民健康保険税の税率・税額表

	医療費分					介護納付金分			後期高齢者支援金分		
	所得割	資産割	平等割	均等割	限度額	所得割	均等割	限度額	所得割	均等割	限度額
平成19年度	4.50/100	20.0/100	21,500	20,600	56万円	1.20/100	8,400	9万円			
平成20年度	3.50/100	20.0/100	18,100	20,600	47万円	1.20/100	8,400	9万円	1.90/100	8,400	12万円

※限度額については、国の法律改正により変更予定

平成20年4月からの制度改正

4月からの医療制度改正により、国民健康保険制度が一部変更されます。主な変更内容は次のとおりです。

◎義務教育就学(小学校入学)前まで2割に拡大

今まで医療機関での自己負担2割の対象者は「3歳未満」まででしたが、4月からは対象者が「義務教育就学(小学校入学)前」までに拡大されます。

◎70歳以上75歳未満の1割負担の方が2割負担に

70歳以上75歳未満の方の医療機関での自己負担割合が、1割から2割に引き上げられますが、平成20年4月から1年間は国の特例措置により1割に据え置かれます。(現役並み所得者については現行どおり「3割」のままです。)

◎退職者医療の対象年齢変更

会社等を退職して国民健康保険に加入し、厚生年金等を受けられる75歳未満の方とその被扶養者は、退職者医療制度で医療を受けますが、4月からその対象年齢が65歳未満に変わります。65歳になると一般の国民健康保険加入者となり、被保険者証が

切り替えになります。(対象者には3月下旬に保険証をお送りしました。)

◎65歳以上の方の保険税を年金から特別徴収

加入者全員が65歳以上の国保世帯において、世帯主が国保被保険者で、かつ年額18万円以上の年金受給者は、平成20年10月から年金より特別徴収(天引き)となります。

ただし、介護保険料と国民健康保険税を合わせた額が、年金額の2分の1を超える場合は特別徴収を行いません。

◎問い合わせ 町民課

☎内線247・274

老人医療 受給者証を回収

4月1日から後期高齢者医療制度が開始されることに伴い、今まで75歳以上の方が利用していた老人医療受給者証は不要になります。

老人医療受給証は、本人で破棄するか、町民課まで持参ください。ご希望の方は、

◎問い合わせ

町民課 ☎内線275

国民年金の保険料が変わります

国民年金の保険料は、4月から月額14,410円に変更になります。

通常の口座振替の方は5月末から、早割の口座振替の方は4月末から引落し金額が変わりますのでご注意ください。

学生の納付特例申請は4月から学生本人の前年所得が118万円以下で学生納付特例を希望する場合は、申請書を提出し承認されると保険料の納付が猶予されます。承認期間は4月から翌年3月までです。申請は毎年必要です。

申請の際には、年金手帳または基礎年金番号が分かるもの、印鑑(本人が署名する場合には不要)、学生証または在学証明書(平成20年度有効のもの)を用意して役場または支所手続きをしてください。

◎問い合わせ

町民課 ☎内線275

固定資産の

縦覧・閲覧制度

縦覧制度とは

土地や家屋の所有者で固定資産税の納税者が、他の土地や家屋の評価額等を縦覧帳簿により比較ができる制度です。

縦覧期間

4月1日(火)～6月2日(月)

※土・日・休日を除く平常勤務時間内

縦覧できる方

納税者、納税管理人、委任状を有する代理人

閲覧制度とは

土地や家屋を所有している方などが、課税内容や税額等を確認することができる制度です。

閲覧期間

通年

※土・日・休日を除く平常勤務時間内

閲覧できる方

納税義務者、納税管理人、委任状を有する代理人、借地人、借家人、1月2日以降の所有者、相続人、管財人、訴え提起者(民事訴訟費用等に関する法律により、申立てをしようとする者が、当該申立ての目的である固定資産の価格により裁判所

へ申立て手数料を納める必要がある場合)

なお、借地人、借家人、1月2日以降の所有者、相続人、管財人、訴え提起者の方は、権利関係等を証明する書面(賃貸借契約書、売買契約書、登記簿謄本、戸籍謄本、選任書、訴状など)の提示が必要となります。

また、縦覧期間中は、所有者の方に課税台帳の写しを無料で交付いたしますので、窓口でお申し出ください。

縦覧・閲覧場所

税務課窓口

縦覧・閲覧をされる方は、運転免許証、健康保険証、納税通知書など本人確認ができるものの提示が必要となりますのでご協力をお願いします。

※固定資産税の納税通知書は、5月1日(木)に発送する予定です。また、第1期納期限は6月2日(月)となります。

問い合わせ

税務課 ☎内線255

開発事業を説明

アドバイザーを派遣

大磯町まちづくり条例では、条例の続きが必要な開発事業を行う際には、事業者が近隣住民(※)に開発構想の内容を周知する事を規定しています。

開発構想の説明を受けても内容が十分に理解できない場合は、第三者であるアドバイザーから説明を受けることができます。

説明が受けられる内容

構想届出書添付図書から判断できる次の範囲内に限ります。

- ① 構想届出書の内容
 - ② 事業内容が宅地分譲の場合は、開発事業区域内に設置する道路の接続位置の概略、それ以外にあっては開発事業区域の出入口の概略
 - ③ 事業区域からの排水ルートのご概略
 - ④ 事業区域の計画地盤と隣接地との高低差の概略
 - ⑤ 工作物の概略
- ▼手続き
① 毎月派遣日の10日前までに指定用紙で申請をしてください。派遣は、毎月20日(当該日が大磯町の休日を定める条例(平成元年大磯町条例第10号)



第1条に規定する日の場合はその翌日)に行います。
② 町から決定通知書を送付しますので、決定通知書に記載された時間内に質問を行い、質問に対する回答の報告書を作成して町へ提出してください。

※近隣住民とは、開発事業区域から15m以内に土地又は建築物を所有する者、開発事業区域面積及び開発事業内容により事業区域から15m・30m・100m等に住所を有する者又は事業を営む者です。

問い合わせ

まちづくり課 ☎内線2442

サロン・ド・カルチャー

5人以上の仲間を集めて、ボランティア講師を招き、学習会を自分たちで運営しませんか。「自ら・共に・学ぶ」喜びは、素晴らしいものです。お友だちと一緒に新しいチャレンジをしてみましよう。



- ▼対象 小学生以上のグループ(未成年者のグループは、成人の責任者が必要です。)
- ▼受付 4月7日(月)～5月9日(金)
- ▼募集 サロン・ド・カルチャー1認定登録3回目までのグループ(1年を1回とし、平成20年度が3回目までの50グループ。ただし、申込多数の場合は公開抽選とします。)
- ▼その他 案内書、申込書は町教育委員会、生涯学習館、国府支所にあります。

問い合わせ・申込み

生涯学習課 ☎内線323

職員出前講座の案内

町では、町政への理解をより深めていただくため、職員が直接皆さんの所に伺い、町の仕事や事業の内容などを説明する「職員出前講座」を実施しています。

興味のあるメニューを見つけたら、お気軽に申込みください。

▼対象
町内に在住、在勤又は在学する10人以上のグループ

▼費用
無料（材料費は参加者負担）

▼時間

午前9時～午後9時の間
（年末年始を除く）

▼会場

申込者が確保した集会場など
（個人の家でも可）

▼申込み

希望日の2週間前までに、申込書を持参、郵送又はFAXで提出

◎問い合わせ

☎内線 237

地域協働課



分野	講座番号	テーマ	講座時間	備考
A 町政一般	1	総合計画について	1	
	2	行政改革について	1	
	3	町役場の組織と仕事	1	
	4	広報について	1	
	5	町の財政状況について	1	○
	6	入札制度について	0.5	○
	7	情報公開制度と個人情報保護制度	1	
	8	男女共同参画社会について	1	
	9	町議会について	1	
	10	監査について	1	
B 福祉・健康	11	障害者のための福祉施策	1	
	12	障害者自立支援法について	1	
	13	国民健康保険について	1	○
	14	後期高齢者医療制度について	0.5	○
	15	子育て支援について	1	
	16	介護保険制度について	1	○
	17	高齢者福祉サービスについて	1	○
C 暮らし	18	戸籍について	0.5	
	19	町税について	1	○
	20	悪質商法の被害にあわないために	1	
	21	交通安全教室	1	
	22	防犯対策について	1	
	23	選挙について	0.5	○
	24	消防署の役割について【施設・車両見学含む】	1	
	25	防災講座①初期消火・煙道訓練【体験】	1	
26	防災講座②救急講習【体験】	2		
27	防災講座③普通救命研修【体験】	4		
28	防災講座④地震災害に備えて	1	○	
D 都市基盤・環境	29	まちづくり条例について	1	
	30	都市計画について	1	
	31	住居表示制度について	0.5	
	32	公共下水道について	1	
	33	環境基本計画について	1	○
	34	一般廃棄物（ごみ）処理基本計画について	1	○
E 経済産業	35	ごみ対策について	1	○
	36	農林水産業について	1	
F 教育	37	商店街の活性化と観光	1	○
	38	教育委員会のしくみと役割について	1	○
	39	幼稚園教育の意義について	1	○
	40	図書館の活用法【施設見学含む】	2	

※備考欄に○印のある講座は、業務の都合により実施できない月がありますので、事前にご確認ください。

下水道使用料が変わります

4月1日から下水道使用料を改定しました。

下水道使用料は、上水道の検針水量をもとに、「下水道使用料料金表」で計算した額に、消費税相当額を合計した額となります。使用料は、今までと同様に、水道料金と一括で水道電気局が上下水道料金として徴収します。

一般家庭の場合、2か月分の請求となりますが、3月31日までの使用料は旧料金が適用され、使用日数に応じて日割り計算されます。

下水道使用料料金表（一般汚水、2か月分）

	使用水量	旧料金	新料金
基本料金	～16m ³	1,276円	1,390円
	17～40m ³	92円	100円
超過料金 1m ³ につき	41～60m ³	98円	107円
	61～80m ³	112円	122円
	81～100m ³	124円	135円
	101～200m ³	136円	148円
	201～1,000m ³	154円	168円
	1,001～2,000m ³	172円	187円
	2,001m ³ ～	190円	207円

（消費税別）

2か月当たりの下水道使用料

使用水量	旧料金	新料金
20m ³	1,726円	1,879円
40m ³	3,658円	3,979円
60m ³	5,716円	6,226円

（消費税込）

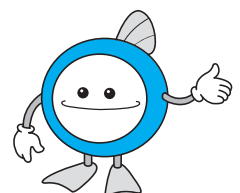

◎問い合わせ 下水道課 ☎内線224

子どものすこやかな成長を願って!!

不登校ぎみのお子さん、学習の補助が必要なお子さんのお手伝いをしています。

低学年の補習、お預かり、学校との対応…

— Be Professional —

親と子の塾

☎ 0463-72-5951



広告

お元気チェック25

成人健康管理制度が変わります (3)

65歳以上の介護予防チェックについてのお知らせ(お元気チェック25)が4月中旬に65歳以上の方全員(要介護・要支援認定者を除く)に届きます。

65歳以上の介護予防健診

65歳以上の方を対象に、日常生活の様子から心身の衰え・生活の不活発さを把握し、早期に介護予防に取り組むために「お元気チェック25」を実施します。

お元気チェック25		氏名		性別	年齢	住所
質問項目	回答欄					
1. バスや電車で1人で外出していますか	はい いいえ					
2. 日用品の買物をしていますか	はい いいえ					
3. 預貯金の出し入れをしていますか	はい いいえ					
4. 友人の家を訪ねていますか	はい いいえ					
5. 家族や友人の相談にのっていますか	はい いいえ					
6. 階段を、手すりや壁をつたわずに昇ることが出来ますか	はい いいえ					
7. 椅子に座った状態から、何もついたら立ち上がることが出来ますか	はい いいえ					
8. 15分くらい続けて歩くことが出来ますか	はい いいえ					
9. この1年間に転んだことがありますか	はい いいえ					
10. 転倒に対する不安は大きいですか	はい いいえ					
11. 6か月間で2～3kg以上体重が減少しましたか	はい いいえ					
12. 身長 cm 体重 Kg						
13. 半年前に比べて固いものが食べにくくなりましたか	はい いいえ					
14. お茶や汁物等でむせぶことがありますか	はい いいえ					
15. 口の渇きが気になりますか	はい いいえ					
16. 週に1回以上は外出していますか	はい いいえ					
17. 昨年と比べて外出の回数が減っていますか	はい いいえ					
18. 周りの人から「いつも同じ事を聞く」などの物忘れがあると言われますか	はい いいえ					
19. 自分で電話番号を調べて、電話をかけることをしていますか	はい いいえ					
20. 今日が何月何日かわからない時がありますか	はい いいえ					
21. 「ここ2週間」毎日の生活に充実感が無いと感じますか	はい いいえ					
22. 「ここ2週間」これまで楽しんでやれていたことが楽しめなくなりましたか	はい いいえ					
23. 「ここ2週間」以前は楽しんでできていたことが今ではおっくうに感じられますか	はい いいえ					
24. 「ここ2週間」自分が役に立つ人間だと思いますか	はい いいえ					
25. 「ここ2週間」わけもなく疲れたような感じがしますか	はい いいえ					

お元気チェック25

では、

- 日常生活の範囲が狭くなっているか
- 足腰の衰えはきていないか
- 栄養不足のきざしはないか

- 口の働きは大丈夫か
- 閉じこもりの傾向はあるか
- 物忘れの徴候はあるか
- こころの健康について心配はないか

お元気な方

介護予防の必要のある方

町の各種健康づくり事業にご参加ください。

介護予防健診

7月から10月
町内の医療機関

血圧測定、唾液嚥下、心電図、血液検査(貧血、栄養状態) 医師の判定

介護予防事業

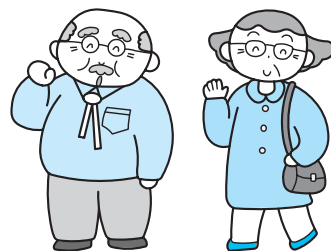

マシを使った筋力トレーニング
3か月間全20回で筋力・バランス力・持久力などを回復させます。
食事とお口から健康教室
お口ケアと栄養のとり方を実習しながら学び日々の生活に取り入れられます。
お口トレ教室
口の渇き、むせ、飲み込みなどに集中して実践的なトレーニングをします。
訪問指導
看護師・保健師が閉じこもり、認知症予備軍の方などに訪問します。

75歳以上の健診

4月から後期高齢者医療保険制度が始まります。それに伴い、75歳以上の方も特定健診に準じた健康診査が受けられます。

この健診は、内臓脂肪(メタボリックシンドローム)に着目した健診で、高血圧・高脂血症・糖尿病などの生活習慣病にかかると手前、対象者を見つけるための健診です。

すでに、高血圧・高脂血症・糖尿病・心臓病等の生活習慣病で医療にかかっている方は、健診の対象にはなりません。引き続きかかりつけ医の指導を受けていただき、健康管理をしてください。

また、これらの生活習慣病が見つからない方は、希望により受診券を発行し、町内の契約医療機関で健康診査が受けられます。

4月中旬に「お元気チェック25」と一緒に健診の案内を送ります。該当事項を記入の上お申し込みください。
なお肺がん・大腸がん検診希望の方は、健診の時期に別個にお受けいただけます。

◎問い合わせ

子育て介護課 高齢介護班
☎内線 315

◎問い合わせ

子育て介護課 健康づくり班
☎内線 309

妊産婦健診の公費負担が広がる

妊娠すると、母体や胎児が健康を保ち安心して出産できるよう通常15回くらいの健診を受ける機会があります。この健診は自費払いのため、家計に負担がかかります。そこで少しでも子育て世代の負担を減らすため、4月から妊産婦健診の公費負担が2回から5回に広がることになりました。

怖い飛び込み出産の

実態

妊娠中も健康診断を受けず、またかかりつけの産婦人科をもたずに出産直前に救急車で駆け込み出産する「飛び込み出産」と呼ばれる妊婦さんが増えてきています。

神奈川県産科婦人科医学会によれば、県内の8つの基幹病院の実態を調べたところ「飛び込み出産」は年間で100件を超え、その背景に経済的な不安定さが浮かび上がっています。確かに妊娠から出産までの費用は平均で50万円前後と言われており、通院の交通費なども含めると、決して安くはありません。しかし、出産のときの

妊婦さんの不安を減らすために

保健センターでは妊婦さんに母子健康手帳をお渡しする際に、出産までの流れとその費用についてわかりやすく説明し不安の軽減に努めています。妊娠中の不安なことについてどうぞご相談ください。

み救急病院を利用するのは、母体や胎児にとって出産時の危険性が非常に高くおすすりできません。

安心できる専門家と

ともに

妊娠から出産までの長い道のりの中で、健康状態を把握し、安心できるスタッフに囲まれ出産を迎えることは、母子の健康に大変重要なことです。また産婦人科では、妊娠中だけでなく、出産後の母乳の悩みや産後の身体の回復についてもアドバイスを受けつけている医療機関もあり、妊娠、出産と育児をトータルに支援してくれるところもあります。



◎問い合わせ

子育て介護課 豊泉
☎内線3008

麻しん(はしか)の

予防接種が変わります

WHO西太平洋地域における麻しん排除計画に基づいて、我が国でも麻しん対策が始まっています。予防接種は4月1日より、従来の1期、2期に加えて5年間の時限措置として3期・4期の接種が始まります。



対象の方には個別に通知しますが、麻しん

湘南ベルマール

福祉シートへご招待



湘南ベルマールのJ2リーグ戦「福祉シート」へ招待します。観戦を希望の方は申込みください。(先着順)

▼対象

18歳未満の児童を養育している母子・父子世帯、18歳未満の障害者手帳等を交付されている児童を養育している世帯。

▼その他

車椅子を使用の方は申込みの際にご相談ください。

▼試合日程

湘南ベルマールホームゲーム(詳細は湘南ベルマールホームページをご覧ください)

▼ところ 平塚競技場 自由席

◎問い合わせ

子育て介護課
☎内線3005

広告

汲みたての天然温泉 & ロウリュサウナ

新しい施設・サービスが加わって、ますます魅力がアップしました。

FEEL 男女露天風呂が
TRY 女性フロアに誕生。話題の「よもぎ蒸し」

『炭酸泉』 『皇室座燻』
になりました。 をお試しください。

太古の湯/グリーンサウナ
平塚駅西口 徒歩2分 TEL.0463-22-1772
宿泊可・年中無休(男性・女性とも)・駐車場完備 http://www.green-sauna.com/

◎問い合わせ

子育て介護課

☎内線3009

対象年齢	
1期	生後12か月以上24か月未満
2期	5歳以上7歳未満で小学校就学前の1年間(いわゆる幼稚園・保育園の年長児)
3期	中学1年生に相当する年齢の方(13歳になる年度の1年間)
4期	高校3年生に相当する年齢の方(18歳になる年度の1年間)

※各期とも接種回数は1回。原則として、麻しん・風しん混合ワクチン(MRワクチン)を使用。

生涯学習人材登録制度を開始

生涯学習推進のため、様々な知識や経験があり、講師や指導者となつていただける方を登録し、自主的な生涯学習を行う方に登録講師を紹介する制度です。

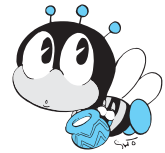

生涯学習マスコット「マナビイ」

自主的な生涯学習に講師をお探しの方

指導を希望される方は、登録講師名簿を検索し、謝礼・交通費・材料費などの費用及び開催日時・場所など、すべて直接登録者と交渉して決めます。

講師登録を希望する方

▼自らの知識や経験を生かし、講師や指導者になることができる熱意ある成人
▼営利・政治・宗教活動を目的とした登録・利用はできません。

免許や資格がなくても、登録できます。

▼登録の変更や取り消しは、随時行います。

▼登録した内容は、今後本人の了解を得て、ホームページなどに掲載していく予定です。

◎問い合わせ・申込み

生涯学習課
☎内線323

母子家庭の方へ

児童扶養手当の

一部支給停止措置について

平成20年4月分以降から、児童扶養手当の受給開始から5年を経過した場合等に、特別な事情が無く求職活動をされて

いない方について、手当の支給額の2分の1を支給停止とすることになりました。対象の方へ該当となる時期に通知を送付しますので手続きを行ってください。なお、次の一部支給停止適用除外事

由に該当する場合には一部支給停止措置は行われません。

一部支給停止適用除外事由

- 1 就業している。
- 2 求職活動等の自立を図るための活動をしている。
- 3 身体上又は精神上の障害がある。
- 4 負傷又は疾病等によ

◎問い合わせ

子育て介護課
☎内線305

障害者の方の住所の再確認

障害者手帳などをお持ちの方で現在の住所と異なる場合には各種の手続きが必要で

す。(施設等に入所する場合でも手続きが必要です。)

障害者への福祉サービスは障害の等級によって異なります。また、65歳以上の方については、介護保険サービスが優先されます。

これらを詳しく紹介した「障害福祉のしおり」を、手帳の受渡時にお渡ししています。ご希望の方にもお渡ししますので、気軽にお問い合わせ下さい。

▼対象者 町内在住で、障害者手帳や自立支援医療(精神通院)受給者証などをお持ちの方

▼手続きに必要なもの

○障害者手帳
○自立支援医療(精神通院)受給者証 など

○印鑑

▼場所 障害福祉センターまたは役場福祉課

◎問い合わせ

障害福祉センター
☎(73)4530

空巣に注意

大磯警察署管内における平成19年中の犯罪発生件数は54件(前年比△108件)で、ピーク時の平成15年と比較すると半減しました。

空巣などの侵入盗についても前年比△47件・△40・9%と大幅に減少したものの、68件の発生があり引き続き注意が必要です。

特に大磯町では、幹線道路から入った住宅街などに空巣が多く発生しています。

空巣巣の手口

戸建住宅では、掃き出し窓等のガラスを破って侵入する手口が多く、共同住宅(アパート・マンション)では、玄関扉の錠等を破壊するなどして侵入する手口が目立っています。

犯人が嫌がる

3つのポイント

- ①音 犯人は周囲に音もれることを嫌います。扉やガラス等を破壊した際や、センサー等により大きな音が発生すると侵入を諦める場合があります。歩く音が出る防犯砂利も効果的です。
- ②光・目 犯人は見られることを嫌います。門灯やセンサーライトが明るかったり、見通しがよく、身を隠す場所がない家は狙われにくいです。
- ③時間 犯人は侵入に時間がかかるのを嫌います。窓、玄関ドアに補助錠を付けるなど、建物の防犯性を高めると、犯行途中で諦める場合があります。

◎問い合わせ

大磯警察署
☎(72)0110
地域協働課
☎内線236



図書館三二だより

行ってみよう！図書館へ

学生証などをお持ちください。その場で発行します。0歳から作ることができます。



○あいている時間

▼平日：午前9時30分～午後7時
▼土・日・祝日：午前9時30分～午後5時

*国府分館はいつでも午前9時30分～午後5時

○おやすみの日

月曜(祝日と重なるときは開館、火曜(休館)・第1木曜・年末年始・蔵書点検期間

*広報お知らせ版、図書館年間カレンダー、ホームページで確かめてください。

○利用券をつくるには...

資料を借りるため、利用券が必要です。町内在住・在勤・在学の方、平塚市・二宮町・秦野市・伊勢原市在住の方は、住所が確認できる免許証・保険証・

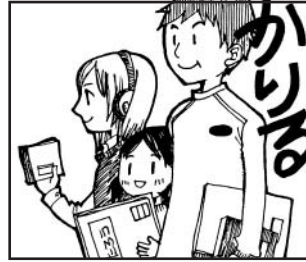

○借りられる数・期間

▼本・雑誌：10冊まで

▼カセット・CD：5点まで
▼期間：2週間。引き続き借りたいとき、本・雑誌で次に予約がない場合、返却日から2週間延期します。延期は1回のみです。

○予約・リクエスト

貸出中の資料に予約をかける時、資料が返却されたとき、電話かメールでお知らせします。当館に所蔵していない本や雑誌は、リクエストカードに記入してください。購入または県内の他の図書館や国立国会図書館から借用して提供します。

*資料の検索・貸出状況の確認や延期・予約は、電話やカウンターでも受付しますが、館

内の検索機や家庭のパソコンからご自分でできます。

○まちの資料室

辞典・年鑑・白書・法規集・郷土資料などがそろっています。専門の司書が調べもののお手伝いをします。

○館内のインターネット

調査・研究に利用していただけます。一部サイトに利用制限があります。プリントアウトはできません。



○さまざまな催し

▼おはなしと紙芝居

おおむね4歳以上の子供向けの行事で、すばなし・絵本の読み聞かせ・紙芝居などを行います。

▼三歳までのおはなし会

おもに幼稚園などに通う前の子供と保護者向けで、絵本・紙芝居・手遊びなど行います。

▼映画会

古今の名作映画を上映します。曜日により、さまざまなジャンルの上映を行います。

ンルの上映を行います。

▼教養講座

さまざまなテーマで知識と教養を深めます。

▼まちのギャラリー

個人やグループの作品や収集品を自主展示できます。

▼図書館まつり

ボランティアの実行委員会により、古本市やその他の催しを行います。

○ボランティアの参加

図書館活動のさまざまな分野で、ボランティアの方々の力を借りています。

○ブックスタート

4か月児健診時に、絵本を赤ちゃんと保護者に手渡す活動です。図書館の案内もしています。

○宅配サービス

来館が困難な方に、資料を自宅までお届けします。

蔵書点検による

休館のお知らせ

4月1日(火)～3日(木)の間、蔵書点検のため休館します。ご迷惑をおかけしますが、ご協力をお願いします。

まちのギャラリー

*利用時間 平日は午前9時30分から午後6時50分、土・日・祝日は午前9時30分から午後4時50分

*場所 図書館本館2階ロビー

◎大磯町書道協会選抜書道展

◎とき 4月4日(金)～6日(日)
◎内容 会員による書作品



◎問い合わせ

伊東 ☎(61) 4009

◎城山三期会

◎とき 4月15日(火)～25日(金)
◎内容 絵画の展示



◎問い合わせ

内藤 ☎(61) 7244

◎問い合わせ
図書館 ☎(61) 3002

六所神社節分祭



(2月3日)

節分とは立春の前日を言い、その年の厄ばらいと来る年の福を折る「鬼は外、福は内」と言っており、大豆をまく日本の風習です。

今年の節分は、朝から雪が積もり、その後雨に変わるあいにくの天気だったので、六所神社では毎年こういうの「豆まき」はせず、来た人に手渡しで豆を渡していました。

雨だったのにたくさんの人たちが来ていました。みんなその年の厄ばらいと来る年の福を折って来たんだと思います。

今年も福を折って良い年になりたいです。

(内海七夕美)

竹細工教室

ミニおひな様作り

(2月17日)

最初に受付でおひな様を乗せる竹の台をもらいました。おひな

な様の着物はカラフルなちりめん、おだいり様の着物はこん色のかっこいいちりめんでした。

参加した人たちの中で子どもばかりだったので、私にうまく作れるか心配になったけれど、ちゃんと上手に作れました。できあがったおひな様は大切にしたいこうと思います。

(相原美奈)



▲ミニおひな様作り

2月17日に郷土資料館でミニおひな様作りをしました。

城山公園に生えていた竹を台

にして、めんぼうや厚紙、ちりめんなど、簡単に手に入れられる材料で作ることができました。

まず厚紙に布をはったものを大小2枚作り、それを重ねて着物にします。次に顔となるめんぼうに黒のちりめんを付け、かみの毛にします。おだいり様の

かみはペンでかきます。えぼしは木の皮にラメのりをぬって頭に付けます。頭と着物を組み合わせ、台に乗せれば完成です。

私はそれに顔をかきこみ、台の両側にたちばなとさくららの絵をかきました。また、家にかざっているおひな様を思い出して、おひな様のおうぎのはしにあまった材料の赤い糸を付けました。

これで私だけのおひな様ができました。意外と時間がかかって大変だったけれど、かわいくできて良かったです。

その日は郷土資料館で『雛の競艶』としておひな様を展示していたのでそれも見にいきました。いろいろな種類のおひな様があつてびっくりしました。その中で特に興味を持ったのが、御殿の中に入っているおひな様です。おだいり様とおひな様の中にあって、ほかの五人ばやしなどは外ならんでいました。見たことのないおひな様がたくさんあつてどれもきれいでした。

(高島あずさ)



▲ミニおひな様 (高島さん作)

一年を振り返って

私は子ども記者になって今年で2年半をむかえます。2年半の中で、大磯のことをたくさん知ることができました。例えば歴史上の人物を通して大磯を知ったり、イベントに参加して地域を知ったりといろいろな面から大磯を知ることができました。

中学校に行っても大磯とふれ合っていきたいです。

(内海七夕美)

私はまだ1年もたっていないけれど、子ども記者になっていろいろな記事を書いてきて、大磯のことを前よりも深く知ることができました。今までは大磯町とはただ「自分の住んでいる町」だと思っていなかったけれど、たくさんさんのイベントに参加して大磯町の自然が豊かなことや歴史の深いことなどがよくわかりました。大磯町のいろいろな面を知ることができて良かったです。

(高島あずさ)

私は去年の4月ごろから子ども記者になりました。

最初のころは「どこへ行けばいいのか」「どんな文を書けばいいのか」となやんでいましたが、だんだん慣れていきました。

E-mail syoshikusunoki@kch.biglobe.ne.jp

古書を買取りいたします

出張でも、古書、写真、資料なども承取ります。本の相談、古い絵葉書、なんでも、出張買取、その他、資料なども承取ります。



書肆 楠の木

TEL/FAX 0467-82-8975
営業時間 11:00~20:00
定休日 毎火曜日
茅ヶ崎市若松町1-8

◎問い合わせ

企画室 内線206

このコーナーを手伝ってくれる子ども記者を募集しています。

(相原美奈)

情報コーナー

役場 ☎61-4100

問 問い合わせ
申 申込み

城山公園竹林の ライトアップ

新緑が芽吹く竹林をライトアップします。箏曲演奏会も行いますので早春の夜を堪能ください。

- ▶**とき** 4月19日(土)、20日(日)
18:00~20:00 (雨天決行)
- ▶**ところ** 大磯城山公園不動池北側、もみじの広場、茶室内
- ▶**茶室をオープン** ライトアップ終了時まで抹茶販売
- ▶**駐車場** 期間中17:00~20:30を無料開放

箏曲演奏会

- ▶**とき** 4月19日(土) 18:30~19:00
 - ▶**ところ** 茶室「城山庵」書院
 - ▶**演奏** りさの会大磯教室および熊本博
- 問・申 県立大磯城山公園管理事務所 ☎(61)0355



城山公園 竹細工教室

- ▶**とき** 4月20日(日) 10:00~12:00 (雨天中止)
 - ▶**ところ** もみじの広場
 - ▶**参加費** 300円
 - ▶**定員** 30名程度(申込先着順)
 - ▶**申込み** 4月12日(土)から電話で受け付け
- 問・申 県立大磯城山公園管理事務所 ☎(61)0355



大磯中学校 学習支援ボランティアを募集

学力向上の推進と開かれた学校づくりをめざす大磯中学校の学習活動に協力いただける方を募集します。

- ▶**主な活動**
 - ・数学(理解力に応じた生徒への学習支援)
 - ・家庭(被服のミシン実習の補助など)
 - ・支援教育(個別対応学習の補助など)
 - ▶**期間** 通年または必要な期間
 - ▶**受付期間** 4月7日(月)~25日(金)
- 問・申 大磯中学校 ☎(61)0073

国府中学校 学習支援ボランティアを募集

「わかる授業」「楽しい授業」を目標とする国府中学校の教育活動に協力いただける方を募集します。

- ▶**主な活動** 教科学習(国語、数学、英語、理科等)の中で、学習支援ボランティアとして授業を補助する。
 - ▶**受付期間** 4月7日(月)~25日(金)
- 問・申 国府中学校 ☎(71)0410

放課後子ども教室の スタッフ募集

放課後の児童の安全・安心な居場所づくりのため、9月から実施する放課後子ども教室で、安全管理員や指導員として協力いただける方を募集します。

- ▶**活動場所** 大磯及び国府小学校
 - ▶**活動日時** 週に1回、放課後から17時まで
 - ▶**安全管理員** 若干名(ケガなどを未然に防ぐための安全管理など)
 - ▶**指導員** 若干名(遊びや体験へ誘導、教室の準備や片付けなど)
 - ▶**募集要件** 子どもと一緒に活動に熱意のある方
 - ▶**謝礼** 1回あたり1,000円
 - ▶**その他** 面接等により決定。
- 問・申 生涯学習課 ☎内線323

子育てひろば 「子育てぱんだ」

保健センターの和室を開放し、希望者には計測や育児相談を行います。

- ▶**とき** 4月2日(水)、18日(金)、5月14日(水) 9:30~12:00
 - ▶**ところ** 保健センター
 - ▶**対象** 未就園児と保護者
- 問・申 子育て介護課 ☎内線308

転倒予防教室 ～転ばぬ先の身体づくり～

「立つ・歩く・またぐ・上って降りる」など日々の動作はスムーズですか?最近自信がなくなってきた方におすすめの教室です。

- ▶**とき** ①第1、第3水曜(5月21日スタート)、②第2月曜、第4水曜(5月12日スタート)時間はいずれも10:00~11:30
 - ▶**ところ** ①世代交流センターさざんか荘(拠点でのバス送迎あり) ②福祉センターさざれ石(送迎なし)
 - ▶**対象** 65歳以上で、転ばないように足腰を丈夫にしたい方
 - ▶**定員** 各会場15名
 - ▶**参加費** 5,400円(300円×全18回を前納)
- 問・申 子育て介護課 ☎内線308

文化講演会 大磯の歴史シリーズ(7)

- ▶**とき** 4月19日(土) 13:30~
 - ▶**ところ** 図書館本館会議室
 - ▶**演題** 大磯繁栄期の別荘あれこれ
 - ▶**講師** 大磯町史執筆元大磯町教育委員 飯田善雄さん
 - ▶**参加** 自由(先着50名、資料代実費)
- 問 大磯の未来を語る会 山口宅 ☎(61)2860

骨太
体操講習会
一般向け

	日(曜日)	時 間	場 所
4月	1日(火)	14:00~15:30	ふれあい会館
	7日(月)	13:30~15:00	国府新宿福祉館
	8日(火)	14:00~15:30	ふれあい会館
	10日(木)	13:30~15:00	国府支所
	17日(木)	14:00~15:30	さざれ石(新)
	21日(月)	13:30~15:00	国府新宿福祉館
	22日(火)	14:00~15:30	ふれあい会館
5月	8日(木)	13:30~15:00	国府支所
	12日(月)	13:30~15:00	国府新宿福祉館
	13日(火)	14:00~15:30	ふれあい会館
	15日(木)	14:00~15:30	さざれ石(新)
	19日(月)	13:30~15:00	国府新宿福祉館
	27日(火)	14:00~15:30	ふれあい会館

骨太体操ボランティアと一緒に体が喜びお話と音楽に乗せて楽しい体操で、昨日より元気なあなたになりませんか。4月よりさざれ石会場での講習会が始まります。
(参加費・申し込み不要 直接会場へ)

高齢者のための
とてもやさしい体操教室

内容：ゆったりとした太極拳の動きと
高齢者向けの体操

日 時	ところ
4月25日(金) 13:30~	国府新宿 福祉館
5月23日(金) 15:00	

メンズエクササイズ

内容：男性限定の体操講習会

日 時	ところ
4月9日(水)	福祉センター さざれ石
4月24日(木) 10:00~	
5月14日(水) 11:30	
5月22日(木)	

☎ 子育て介護課 ☎ 内線309

5月のがん検診 (予約申込み制)

検診項目	検診日	定 員	受付時間	自己負担金
乳がん	5月7日(水)	※30歳~39歳の女性：視触診のみ (午前・午後 各20名) ※40歳以上の女性：視触診とマンモグラフィ (午前・午後 各45名)	午前 9:00~10:30	視触診のみ 600円 視触診とマンモグラフィ 1,400円(700円)
	5月15日(木)	※40歳以上の女性：視触診とマンモグラフィ (午前・午後 各45名)	午後 1:00~2:00	視触診とマンモグラフィ 1,400円(700円)
子宮がん (頸部)	5月7日(水)	先着100名(午前・午後 各50名) ※20歳以上の女性対象		800円(400円)
胃がん	5月29日(木)	先着100名(各日50名)	男性 午前 8:00~8:30	1,000円(500円)
	5月30日(金)	※40歳以上の男女対象	女性 午前 8:30~11:00	
大腸がん	5月29日(木)	40歳以上の男女対象	午前 8:00~11:00	400円(200円)
	5月30日(金)	事前に容器を送付します。		

◎申込み受付 4月9日(水)から 8:30~17:15(土日・祝日を除く)

※乳がん・子宮がん検診は午前中のみ保育あり。※乳がん検診マンモグラフィX線撮影は視触診を補う検診です。40歳からは視触診と共にマンモグラフィX線撮影が必要です。※40歳以上の乳がん検診は隔年検診になりました。平成20年度は昭和43年以前の偶数年度(和暦)生まれの方と、移行年度に限り、奇数年度の1~3月生まれの方も対象となります。()内の金額は、75歳以上の方の自己負担金額となります。 ☎・申 子育て介護課 ☎ 内線308・309

4月の日程表

日 曜	当 番 医	診 療 科 目	所 在 地	電 話
6 日	ひよこクリニック	小・内・皮	大磯町大磯 1654-3	61-7963
13 日	二宮中央胃腸外科	消・外・皮・泌	二宮町中里 989-7	73-2911
20 日	湘南大磯クリニック	内	大磯町東小磯 35-3	61-3109
27 日	こうの内科・循環器科クリニック	内・呼・消・循・心	二宮町二宮 884-1	72-6701
29 火	国谷整形外科	外・整・リハ・リウマチ	大磯町大磯 949	61-0238

まず、あなたの主治医の都合を聞いた上でご利用ください。

診療時間厳守

- ・午前 9時~12時
- ・午後 2時~5時

☎ 大磯町消防署 ☎ (61) 0911
☎ 二宮町消防署 ☎ (72) 0015

※診療科目以外の診療については、他の医療機関を紹介する場合があります。

※休日当番医は、都合により変更となる場合がありますので、事前に消防署へご確認ください。



スポーツ少年団員募集

スポーツ少年団では団員を募集しています。詳しくはそれぞれの問い合わせ先へ。

団名	活動日時	活動場所	対象者	申込み・問い合わせ
剣道	月・金曜日 18:30~20:00	武道館	5歳以上	大塚 哲史 ☎(61)0533
柔道	火・木・土曜日 19:00~20:30	武道館	幼稚園 年中組以上	久保田 秀樹 ☎(61)8649
空手道	水・土曜日 19:00~20:30	武道館	幼稚園 年長組以上	仲川 鴻平 ☎(72)0501
サッカー	毎土曜日 9:00~12:00 毎日曜日 9:00~12:00	大磯小 グラウンド	小学1年生 ~6年生	加藤 元治 ☎(61)3643
ミニ バスケット ボール	火曜日 18:00~19:30 金曜日(月1回) 19:00~20:30 日曜日 9:00~12:00	大磯小体育館 または 国府小体育館	小学1年生 以上	藤田 裕和 ☎(61)4721 http://oiso.littlestar.jp/wordpress/

☎ 生涯学習課 ☎ 内線324

ファミリーゲートボール

子どもから高齢者まで一緒にプレーして交流と心身の健康増進に役立てましょう。

- ▶**とき** 4月5日、12日、19日
いずれも土曜日 9:00~15:00
 - ▶**ところ** 岩田記念室内競技場
 - ▶**対象** どなたでも好きな時間に参加できます。
 - ▶**参加費** 無料
 - ▶**その他** 競技用具は連合で用意。
毎週火曜日は高齢者対象に「いきいきゲートボール」を開催。
- ☎ ゲートボール連合
後藤宅 ☎(61)2214

第34回 町民ソフトテニス大会

- ▶**とき** 5月11日(日) 8:30~
 - ▶**ところ** 大磯中学校、国府中学校、
大磯運動公園テニスコート
 - ▶**参加資格** 町在住、在勤、在学の方
- ☎・☎ 町体育協会ソフトテニス部長 関野宅 ☎(34)3092
(19:00以降)



第12回 町民春季ボウリング大会

- ▶**とき**
① 4月24日(木) 20:00~
② 4月27日(日) 10:00~
(9:45~開会式)
 - ▶**ところ** 大磯プリンスホテルボウリングセンター
 - ▶**参加資格** 町在住、在勤、在学の方
 - ▶**種目** 一般の部(19~49歳)、シニアの部(50歳以上)、ジュニアの部(18歳以下)
 - ▶**競技方法** 3ゲームトータルピンハンディキャップ制
 - ▶**参加費** 1,500円
 - ▶**参加賞** 参加者全員に鉢植え小花贈呈(ジュニア図書券付)
 - ▶**申込方法** 申込用紙に必要事項を記入の上、ボウリング部事務局(〒259-0111大磯町国府本郷546大磯プリンスホテルボウリングセンター内)へ直接持参もしくは郵送。※申込用紙はボウリングセンターにあります。
- ☎・☎ 町体育協会ボウリング部長 上原宅 ☎(61)3531

大磯プリンスホテル インドアプールの割引利用

水泳生活を楽しみたい方のために1年間有効の割引利用証を発行します。

- ▶**割引期間** 平成21年3月31日まで(月曜日休館(祝日は除く)。7月5日(土)~9月15日(月)は無効)
 - ▶**利用時間・料金**
①火~土 9:00~10:30
②火~土 12:00~14:00
③休日 10:00~17:00
※①②は500円(700円)、③は750円(1,500円) ()内は通常料金
 - ▶**対象** 町在住、在勤、在学の中学生以上。利用プール25m、水深1.0~2.7m(傾斜底)
 - ▶**定員** 先着30名
 - ▶**受付場所** 4月6日(日) 14:00~15:00 大磯プリンスホテルインドアプール前広場(代理申込可)
 - ▶**持参するもの** ①背後無地の顔写真2枚、4×3cm、②登録費1,500円
- ☎・☎ 町水泳協会会長 戸塚宅 ☎(61)2399

町立 生沢プールは 休止

皆さんに利用いただきてきました生沢プールは、老朽化や軟弱地盤による沈下などによる大規模改修の必要性、また、上空の高圧線による安全性の課題などから、平成20年度から休止といたします。

新たなプールの整備については、今後検討してまいります。

☎ 生涯学習課 ☎ 内線324

消防情報ダイヤル ☎(61)5151

- 消防車の出動情報、休日当番医情報は、こちらで確認をしてください。通常は、防災情報(内容は毎月変わります。)が聞けます。

☎ 消防署 ☎(61)0911



火事と救急 2月の出動状況

消防車… 27件(火災出動1、救助出動1、その他出動25)
救急車… 112件(急病75、交通事故13、一般負傷11、その他13)

今月の短歌

131

骨折の

ギブスが取れて

グラランドへ

一目散に

駆け出してゆく

西行祭献詠短歌

小・中学生の部
小島 直樹

(評)部活でしょうか、休み時間のことでしょうか、ともあれ若々しい肉体が躍動する爽快感にあふれています。「骨折のギブス」と簡潔に、具体的に自分の状態を表したところは見事です。それによって下句が生きました。

◎問い合わせ

経済観光課

☎内線264

西行祭選者

柳 宣宏

高麗寺祭

4月18日(金)から20日(日)にかけて、高来神社春祭り(高麗寺祭)が開催されます。

この祭には、特殊な儀礼として、高来神社から高麗山の社まで神輿を引き上げていく山神輿が行われます。また、19日からは高来神社周辺で植木市が開かれ、色鮮やかな花や木で通りが埋められます。

※駐車場がないので、車での来場はご遠慮ください。

◎問い合わせ

町観光協会

☎(61)3300

生涯学習課

☎内線329

会議開催のお知らせ

教育委員会定例会

4月16日(水) 9時30分～
本庁舎4階 会議室

☎ 学校教育課 ☎内線322

農業委員会総会

4月25日(金) 13時30分～
国府支所2階 会議室

☎ 農業委員会 ☎内線358

植木市



▼とき 4月19日(土)、
20日(日) 午前9時～
午後9時
▼ところ 高来神社周辺

高麗の山神輿



▼とき 4月18日(金) 午
後6時～
▼ところ 高来神社境内
高麗山山頂

相談の案内 [4月]

相談名	相談内容等	とき	ところ	相談窓口・主管課
人権相談	憲法で保障されている人権への侵害に関する相談	10日(木) 13時～16時	福祉センター「さざれ石」	地域協働課 ☎(61)4100 内線237
行政相談	国の行政や特殊法人に対する要望や苦情	17日(木) 13時～16時	※法律相談の予約は毎月1日からです。(1日が土・日・祝日の場合は、翌日または翌々日)	
法律相談(予約制)	相続・離婚・金銭貸借・暴力傷害・債権・債務等、日常生活の中の法的な問題	10日(木) 17日(木) 13時～16時		
消費生活相談	物品、サービス等の契約に関するトラブル、解約手続き、商品や訪問販売に関する苦情等	月 9時30分～16時 (ただし、祝日、は除きます)	平塚市消費生活センター ☎(21)7530 ※無料の駐車場はありません。	社会福祉協議会 ☎(61)9390
		水 16時～19時	かながわ休日夜間消費生活電話相談 ☎045(314)5586 ※電話相談のみとなります。	
		土 10時～16時		
心配ごと相談	人間関係などの日常生活上のさまざまな悩み、相談	15日(火) 13時～16時	福祉センター「さざれ石」	
電話教育相談	不登校・いじめ等 電話・来所相談 対象…園児・児童・生徒と保護者	毎週月曜日～金曜日 9時～正午/13時～16時30分 (ただし、祝日は除きます。)	大磯町教育研究所 (町立小磯幼稚園内) ☎(60)3670	教育相談窓口
児童虐待相談	児童虐待に関する相談	毎週月曜日～金曜日 8時30分～17時15分 (ただし、祝日は除きます。)	大磯町児童虐待相談ホットライン (子育て介護課内) ☎(61)6210	

気象情報

最高気温 14.2度 最低気温 -1.9度 平均気温 5.4度
総雨量 45.0mm

わが家のアイドル

浅野 巧聖こうせいくん 平成16年10月23日生
太一さん、理絵さんの長男



パパの生まれ育った大磯に引越してきました。いっぱいお友達ができるといいな。

※このコーナーに登場してくれるお子さんを募集しています。
◎問い合わせ 企画室 ☎内線207

朝市

開催のお知らせ

毎回、好評いただいている朝市の年内開催予定日をお知らせします。

水揚げされたばかりの新鮮な魚介類を安価で販売しますので、ぜひ一度味わってください。

▶開催予定日(各日曜日)

4月20日、5月18日、
6月15日、7月6日、
9月21日、10月19日

※販売開始は午前8時30分～
(整理券配布は午前7時～)

▶ところ 大磯町漁業協同組合



※漁の都合により、販売開始時間が前後したり、販売中止になる場合がありますので、ご了承ください。

漁業協同組合では四季ごとの相模湾で獲れる魚などをホームページで紹介しています。

<http://www.oisogyokyo.or.jp/>

◎問い合わせ

- 大磯町漁業協同組合 ☎(61)0940
- 町経済観光課 ☎内線262

朝市 4月20日

朝市 5月18日

朝市 6月15日

朝市 7月6日

朝市 9月21日

朝市 10月19日

切り取ってカレンダーに貼ってください。



●2008湘南国際マラソン (3月16日)

大磯をスタート、フィニッシュに、2,000人のボランティアと沿道の大声援に支えられ、湘南海岸沿いのコースを12,000人が快走しました



10kmコースのスタート

スターターは萩本欽一さん

☎ 広報カメラマン 木原さん撮影



西湘バイパスを埋めたランナーの帯

カメラスケッチ

30kmコースの2km付近

先頭はワイナイナ選手

☎ 広報カメラマン 杉崎さん撮影



続々と選手がフィニッシュ

☎ 広報カメラマン 奥野さん撮影



左が30kmコースの往路
右が10kmコースの復路のランナー

☎ 広報カメラマン 奥野さん撮影

30kmを完走した東国原宮崎県知事

☎ 広報カメラマン 杉崎さん撮影

