

## 広報 おおいそ

12月

NO.581



▲西久保から丹沢の山並を望む

## おもな内容

- 第54回大磯一周駅伝大会…………… ②
- 障害者週間…………… ③
- 地球温暖化防止月間…………… ⑤
- 長期契約は慎重に!!…………… ⑥
- 平成19年度上半期の財政状況を公表…………… ⑧⑨
- 情報コーナー…………… ⑫

※この広報紙は再生紙を使用しています

# 第54回 大磯一周駅伝大会 出場チームを募集

恒例の大磯一周駅伝大会が開催されます。出場チームを募集しますので奮ってご参加ください。

▶とき 平成20年 1月20日(日)  
午前8時20分～(9時スタート)



- ▶参加資格 町在住・在勤・在学の中学生以上で構成するチーム(監督1名・選手7名・補欠3名以内)
- ▶コース 運動公園スタート・ゴール(下記地図参照)
- ▶申込み 役場4階教育委員会生涯学習課にある申込用紙(町ホームページ上でダウンロードできます)に必要な事項を記入して生涯学習課へ提出
- ▶参加費 無料
- ▶締め切り 12月10日(月)

◎問い合わせ 生涯学習課 ☎内線324

## 大磯一周駅伝大会コース図

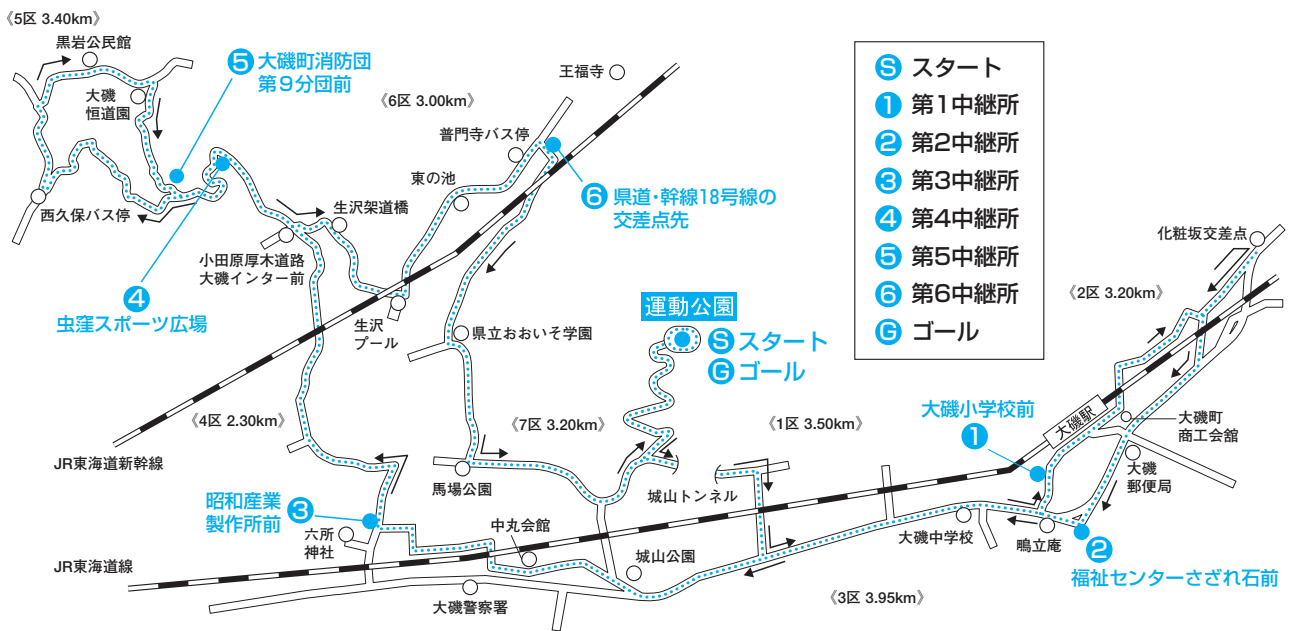

### ▶コースの概略と距離

- 《1区》運動公園多目的グラウンドスタート～第1中継所(大磯小学校前)「3.50km」
  - 《2区》第1中継所～第2中継所(福祉センターさざれ石前)「3.20km」
  - 《3区》第2中継所～第3中継所(昭和産業製作所前)「3.95km」
  - 《4区》第3中継所～第4中継所(虫窪スポーツ広場)「2.30km」
  - 《5区》第4中継所～第5中継所(大磯町消防団第9分団前)「3.40km」
  - 《6区》第5中継所～第6中継所(県道・幹線18号線の交差点先)「3.00km」
  - 《7区》第6中継所～第7中継所(運動公園多目的グラウンドゴール)「3.20km」
- 【総距離 22.55km】

◎問い合わせ  
生涯学習課

☎内線 323

▼対象  
昭和62年4月2日～63年4月1日生まれの方

▼ところ  
大磯プリンスホテル  
国際会議場

▼とき  
平成20年1月14日(祝・月)  
午後1時30分～午後3時30分  
(受付午後0時50分)

対象の方には12月中旬までに案内状を送付しますが、当日までに届かない場合は連絡して下さい。また、過去に大磯町に在住していたが、町外に住所を移されている、出席を希望する方は、12月21日(金)までにご連絡ください。



成人式を次のとおり開催しますので、ぜひご参加ください。

成人式のご案内



# 12月3日～9日は 障害者週間

です

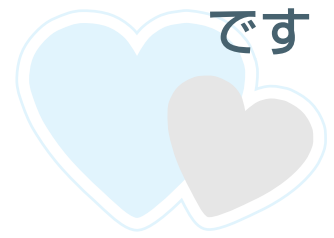

12月3日から9日までの一週間は「障害者週間」です。

障害は、事故や病気などによって、だれにも生じ得るものです。また多種多様で、外見では分からない障害もあります。

障害による不自由さはあっても、周囲の理解や配慮があればできることも少なくありません。障害のある方の意見を聞いて、日常生活や事業活動の中でできる配慮や工夫を一緒に考えてみましょう。だれもが暮らしやすい共生社会の実現は、そうした一歩から始まります。

以前にも紹介しましたが、主な障害者のマークを掲示いたします。街でこのようなマークを見かけたら、障害者の生活を支えるためにもみなさんのご理解とご協力をお願いいたします。

## ◎問い合わせ

障害福祉センター ☎(73) 4530

## 主な障害者マーク



### 身体障害者標識

国家公安委員会で承認されたマークです。

肢体不自由であることを理由に免許に条件を付されている方が運転する車に表示する身体障害者標識(障害者マーク)で、やむを得ない場合を除きマークをつけた車に幅寄せや割り込みを行った運転者は、道路交通法の規定で罰せられることになります。



### ほじょ犬マーク

身体障害者補助犬同伴の啓発のためのマークです。

身体障害者補助犬とは、盲導犬・介助犬・聴導犬のことを言います。

公共の施設、交通機関、デパート、スーパー、ホテル、レストランなどに身体障害者補助犬が同伴できるようになりました。



### 障害者のための 国際シンボルマーク

国際リハビリテーション協会によって障害者が容易に利用できる建物、施設であることを明確に示すシンボルマークとして採択決定されたものです。

マークについては車いす販売店やホームセンター等で取り扱っています。

※駐車禁止を免れる、または障害者専用駐車場が優先的に利用できるなどの証明にはなりませんので、ご理解の上使用下さい。



### オストメイトマーク

人工肛門、人工膀胱を使用している方(オストメイト)のための設備があることを表しています。

オストメイト対応トイレの入口・案内誘導プレートに表示されています。



### みんなのトイレマーク

神奈川県福祉の街づくり条例によって、障害者の方、乳幼児、健常者の方が広く利用できるトイレであることを示しています。



### 視覚障害者のための 国際シンボルマーク

視覚障害を示す世界共通のシンボルマークです。

このマークは手紙や雑誌の冒頭、あるいは歩行用に自由に使用してよいとされています。



### ハート・プラスマーク

身体の内側に障害を持つ人を表しています。内部障害(心臓、じん臓、呼吸器、膀胱、直腸、小腸、免疫)は外見からは分かりにくいので、様々な誤解を受けることがあります。内部障害の方の中には、電車などの優先席に座りたい、近辺での携帯電話使用を控えてほしい、といったことをじっと我慢されている方がいます。このマークを着用されている方を見かけた場合は、内部障害について理解し、配慮をお願いいたします。

※このマークは、内部障害の方が自発的に使用するものです。法的拘束力はありません。



### 聴覚障害者を示す 国内でのシンボルマーク

聴覚障害者のコミュニケーションの円滑化を図るため制定されたもので、公的機関を利用するときは、ラベルを申請書、預金通帳、診察券などに貼り、胸にはネームプレートを付けます。

# 百歳

おめでとー  
ございます

山王町にお住まいの平塚豊子さんが満百歳の誕生日を迎えられました。

三好町長が訪問し、親族の皆様と一緒に長寿をお祝いしました。

これからも、健康に留意され、ますますお元気に過ごされますようお願いいたします。



## ◎問い合わせ

子育て介護課 ☎内線314

## 防犯功労者表彰

多年にわたり防犯活動に尽力された功績がたたえられ、全国防犯協会連合会より防犯功労者(防犯荣誉銅賞)として表彰されました。

なお、10月18日(木)に大磯警察署において、伝達式が行われました。

大磯町・二宮町  
防犯指導員連絡協議会会長



福島 進さん  
(生沢)

## ◎問い合わせ

地域協働課 ☎内線266

## 「多数傷病者発生 事故対応訓練」を実施

10月1日(月)に大磯運動公園で多数傷病者発生事故対応訓練を行いました。

この訓練は、近年複雑多様化する災害に対して、現場の指揮体制及び隊員の活動について混乱を来たさぬよう、傷病者を迅速的確に「トリアージ(注)」できる知識・技能の習得を目的として実施しました。

訓練内容は、大型バスとワンボックス車の衝突事故によりワンボックス車運転手が車内で挟まれ脱出できず、バス乗客が多数負傷している想定とテロを想定した大型バス内での毒劇物災害対応訓練を行いました。



▲緊迫した訓練

また今回の訓練は、大磯町女性防火クラブ、大磯町災害救護赤十字奉仕団及び

平塚市民病院・災害医療チームの協力もあり緊迫感のある実災害と類似した訓練が実施できました。

消防・救助隊が救出中も

しくは救出してきた傷病者を平塚市民病院・災害医療チーム医師が救命処置等を現場で行い、傷病者の状態を安定させてから適切な医療機関へ搬送する訓練も併せて行いました。

消防署では、各種災害に

対して迅速に対応できるように、継続的に災害を想定した訓練を関係機関と連携をとりながら実施していきます。

(注)傷病者の重症度・緊急度を判断し、救出・治療・搬送の優先順位をつけること。

## ◎問い合わせ

消防署 ☎(61)0911

## 歳末火災 特別警戒



12月25日(火)から31日(月)まで、消防本部・消防署・国分分署・消防団では「歳末火災特別警戒」を実施します。特別警戒

実施期間中は、消防車などが警鐘を鳴らして町内を巡回し、町民のみなさんに火災予防を呼びかけます。

年の瀬は何かと慌しく、火の取扱いに対する警戒心もうすれがちになります。ちよつとした油断から火災は発生しますので、日頃から次のことを心がけてください。

☆火気の使用時はその場を離れない。  
☆出かける前、就寝前は火の元の点検を行う。  
☆喫煙は灰皿のある所で。寝タバコ、投げ捨てはしない。  
☆子供にマッチやライターで遊ばせない。  
☆石油ストーブを使用する際は、燃えやすい物を近づけない。給油は火を消してから行う。

また、年末は大掃除などごみがたくさん出る時期でもあります。火災原因の第1位は放火です。夜間に燃えやすいごみを屋外に放置せず、決められた日の朝に出すなど、十分な管理をお願いします。

## ◎問い合わせ

消防署 ☎(61)0911

## 飲酒運転は

## 絶対にやめましょう



お酒を飲んだの運転は重大な犯罪です。「運転の腕には自信がある」「ちよつとだけなら」そんな過信や気のゆるみが重大な事故につながります。

事故を起こすと、被害者やその家族だけでなく、加害者とな

った自分自身や家族の生活も一変させてしまいます。悲惨な事故を起こさないよう飲酒運転は絶対にやめましょう。

## ◎問い合わせ

地域協働課 ☎内線266

# 12月は地球温暖化防止月間です。

CO<sub>2</sub> x タン フロン



現在、地球の平均気温は15℃前後ですが、もし大気中に二酸化炭素などの温室効果ガスがなければ、マイナス18℃くらいになります。太陽から地球に降り注ぐ光は、地球の大気を素通りして地面を暖め、その地表から放射される熱を温室効果ガスが吸収し大気を暖めているのです。

しかし近年、産業活動等が活発になり、二酸化炭素、メタン、さらにはフロン類などの温室効果ガスが大量に排出されて大気中の濃度が高まり、熱の吸収が増えた結果、気温が上昇し始めています。これが地球温暖化です。

**地球温暖化が進むと、**  
まず気温の上昇や雨の量の増加、海面の上昇などが生じます。また、台風や熱波など異常気象も頻度が増し、より強くなる

と予測されており、自然や社会にも、さまざまな被害が生じることになります。

ぜひこの機会に地球温暖化防止について考えていただき、二酸化炭素の排出量の削減のためにできることから実行してみてください。

### 温度調節で減らそう

- ◆ 暖房の温度を1℃低く設定する。
- ◆ 年間約33kgのCO<sub>2</sub>の削減
- ◆ 年間で約1,800円の節約

### 水道の使い方でも減らそう

- ◆ シャワーの使用を1日1分家族全員が減らす。
- ◆ 年間約69kgのCO<sub>2</sub>の削減
- ◆ 年間で約7,100円の節約

**自動車の使い方でも減らそう**  
週2日往復8kmの車の運転をやめる。

- ◆ 年間約184kgのCO<sub>2</sub>の削減
- ◆ 年間で約9,200円の節約

### 買い物とごみで減らそう

- ◆ 買い物袋を持ち歩き、省包装の野菜を選ぶ。トレーやラップは家に帰れば、すぐゴミになってしまいます。買い物袋(マイバッグ)を持ち歩けばレジ袋を減らせます。
- ◆ 年間約58kgのCO<sub>2</sub>の削減
- ◆ 資源節約

### 電気の使い方でも減らそう

- ◆ 待機電力を50%削減する。主電源を切りましょう。長時間使わない時は、コンセントを抜きましょう。
- ◆ 年間約60kgのCO<sub>2</sub>の削減
- ◆ 年間で約3,400円の節約

### ◎問い合わせ

環境美化センター  
☎(72)4438

## ごみの減量化に協力を!!

年末は、年越し準備の大掃除を行なうなど、1年で一番多くごみが出る時期です。

でも、少しでも減らそうと、少しだけ考えてください。

まだ使えるものを、ごみとして捨ててしまおう

としてみてくださいか!?

忙しさのあまり、何でもいっしょに捨てようとしていませんか!?

少しだけ心にゆとりを持って片付けてみると、

新たな発想でこんなもの

に使えるとか、忘れていた

思い出の物を見つけ出せるかもしれません。

あの時、捨てなければ良かったと後悔しない

めにも、もったいない精神で大掃除をしてみてください。

### 環境美化センターにごみの持ち込みをされる皆さんへ

皆様へ

毎年年末は、環境美化センターに直接ごみを持ち込む方が多く、大変お待ちいただくこととなります。

持ち込みを予定されている方は、出来るだけ早めに持ち込み

また、年内は28日(金)までですのでご注意ください。

なお、持ち込みは、平日のみの受付で、時間は午前9時から11時30分、午後1時から4時までとなっています。

(土曜、日曜、祝日は持ち込み出来ません)

また、年内は28日(金)までですのでご注意ください。

◎問い合わせ

環境美化センター

☎(72)4438



## 年末年始のごみ収集について

年末年始のごみ収集は、次のとおりです。  
なお、詳細につきましては、広報おおいそお知らせ版の裏面をご覧ください。

東部地区	年内収集最終日	年始収集開始日
・リサイクルできないプラスチック ・古紙・古布	12月26日(水)	1月9日(水)
・燃せるごみ	12月28日(金)	1月4日(金)

西部地区	年内収集最終日	年始収集開始日
・リサイクルできないプラスチック ・古紙・古布	12月27日(木)	1月10日(木)
・燃せるごみ	12月29日(土)	1月5日(土)

### ◎問い合わせ

環境美化センター ☎(72)4438



# 長期契約は慎重に!!



英会話学校、エステサロン、学習塾など長期契約した事業者の倒産による相談が増えていきます。

4月以降、語学会話教室、エステサロン、学習塾等、事業者の倒産が相次ぎ、「返金はされるのか」、「未消化のサービスは提供されるのか」、「管財人から手紙が来たが、どう対応したらよいのか」という相談が急増しています。

事業者が倒産した場合には、被害を少なくするために迅速な対応が必要です。新聞等でよく状況を確認してください。

## 事業者が倒産した(する)

### いっしょがわかつたら

事業者が倒産した場合、提供を受けていない(未消化の)サービスがあっても、事業者の資産状況によって、代金の返金や未消化分のサービスは提供されない可能性があります。またクレジットで分割支払いをしている場合は、引落しが継続する可能性があります。

- ① まず事業者に契約の解除と返金を求める書面を配達記録等で送付し、契約解除の意思表示をすることが必要です。
  - ② クレジットを利用して分割払い等をしている場合は、信販会社に支払い停止の抗弁書を送ります。
  - ③ 集金代行(口座引落し)にしている場合は、集金代行会社にサービスが受けられないので支払いを停止する旨の書面を送り、また引落口座の残高を少なくするなど、口座からお金が引き落とされないように自衛します。
- (引用 東京都消費生活総合センター緊急消費者被害情報)

### 問い合わせ

地域協働課 ☎内線 237

# 野生動物に気をつけて

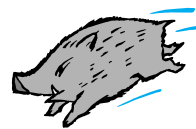

大磯町は、豊かな自然環境に恵まれ、様々な野生の鳥獣が生息しています。最近では、イノシシ・ニホンザル・ニホンジカの出没情報や被害情報が町に寄せられています。

棒等で威嚇する。追いかけてまわす等。)はしないようにしましょう。動物がかえって興奮し、時には人にむかってくる可能性があります。

もし野生動物と遭遇したときは、動物の目を見つめず、騒がずに向かい合ったまま後ずさりして速やかに立ち去るようにしましょう。動物にとって脅威となるような行為(大声を出す。

県内の各地でイノシシによる農作物への被害が多発しており、町内でも被害が発生しています。イノシシは雑食性で地中にある動植物、イモ類、タケノコ、クズの根、ミミズ、ヘビ等を食べています。

被害対策としての特效薬はありませんが、防護柵の設置、農地周辺の草刈り、そして餌となるような野菜クズ等を放置しないことが効果的といわれています。農業被害を受けた場合は、経済観光課へ連絡してください。

また、町と農協及び猟友会では連携して、イノシシ捕獲のために捕獲器を設置しています。捕獲器は大変危険ですので、近づかないようお願いいたします。

### 問い合わせ

- ・環境美化センター ☎(72) 4438
- ・経済観光課 ☎内線 263

## 育てよう 一人ひとりの 人権意識

### 思いやりの心・かけがえない命を大切に

## 第59回人権週間 12月4日～10日

人権とは、だれもが生まれながらに持っている、人間が人間らしく生きていくための権利、今までの歴史の中で人類が築いてきた財産です。

委員連合会などが様々な啓発活動を実施しています。

国連の「世界人権宣言」採択を記念して、日本では毎年12月4日～10日を「人権週間」として、町をはじめ、法務局や人権擁護

○人権街頭キャンペーン  
大磯町人権擁護委員会では、人権意識の普及と高揚を図ることを目的として、人権週間に合わせ街頭キャンペーンを実施します。

○特設人権相談  
人権侵害などでお悩みの方は、一人で悩まず、人権相談(15ページ参照)を気軽にご利用ください。

### 問い合わせ

地域協働課 ☎内線 237

家庭でできるインフルエンザ予防

毎年この時期になるとインフルエンザが流行します。家庭での予防策についても一度確認してみましょう。



ウイルスを近づけない!

インフルエンザウイルスは咳やくしゃみなどによって飛び散るので、人ごみの中に行くのは避けたいところですが、出かける時の予防策としてマスクをしましょう。マスクをすればウイルスを含む目に見えない飛沫物質の侵入をある程度防ぐのと、のどや鼻の湿度を保つことができます。さらに外から帰ったら、手洗い、うがいはもちろんですが、ウイルスが顔についてしまうこともあるので洗顔もお勧めです。



インフルエンザにかかった人がドアノブに触れ、そこに別の人が触れるというような接触感染も多くあります。外出後だけでなく、家の中においても手洗いは大切になります。

低温・乾燥を防ぐ

ウイルスは気温が15〜18度を下回ると元気が出てきます。また、乾燥（湿度が40%以下）すると、ウイルスの身が軽くなり空気中を飛び回る時間が長くなるので、感染の機会を増やします。室内の湿度を20度くらいに保つことや、加湿器を使って湿度を50%くらいにしてあげるとウイルスは居心地が悪くなります。ストープの上でお湯をわかしたり、洗濯物を室内に干すなども湿度対策になるでしょう。

うがいの仕方

- ①口に水を含んで、強めにブクブクして、はき出す。
- ②口に水を含んで、上を向き、15秒くらい、のどの奥までガラガラして、はき出す。
- ③もう一回②を繰り返す。

体力を保つ

体力が落ちていると何の病気でもかかりやすくなります。十分な睡眠とバランスのとれた食事、そして身体を冷やさないように心がけましょう。



問い合わせ

子育て介護課 小川  
☎内線308

平成20年度 臨時職員募集

町教育委員会では、教育機関で働く臨時職員を次のとおり募集します。

- ▶ **受付期間** 12月3日(月)～平成20年1月18日(金)  
※郵送での提出可(期間内必着)
- ▶ **採用予定期間** 平成20年4月7日(月)から最長で平成21年3月31日(火)まで
- ▶ **提出書類**
  - ・市販の履歴書(写真貼付)1通
  - ・平成20年3月に卒業予定の方は、最終学校卒業見込証明書 1通  
※幼稚園臨時教諭は、その他に教諭免許状写し(又は取得見込証明書)
  - ※図書整理員は、その他に図書館司書資格証明書写し
- ▶ 履歴書に希望職種を必ず記載してください。(第3希望までご記入ください。)
- ▶ 募集受付期間終了後、面接日時等を連絡します。
- ▶ 勤務内容、給与等その他詳細については、学校教育課まで問い合わせください。

◎問い合わせ・申込み 学校教育課 ☎内線327

職種	内容・条件	採用予定数
幼稚園臨時教諭	幼稚園での学級担任 幼稚園教諭の免許を有する方または平成19年度末までに取得見込みの方 50歳くらいまでの方	若干名
図書整理員	小・中学校の学校図書館での図書整理、貸し出しなど図書館司書の資格を有する方で、50歳くらいまでの方	若干名
幼稚園教育支援員	3才児学級や特別に配慮を要する園児の在籍する学級での支援 50歳くらいまでの方	約25名
小学校教育支援員	特別支援学級や特別に配慮を要する児童の在籍する通常学級での支援 50歳くらいまでの方	
中学校教育支援員	特別支援学級や特別に配慮を要する生徒の在籍する通常学級での支援 50歳くらいまでの方	若干名
給食調理員	給食調理の調理作業ができる45歳くらいまでの方	
校務・園務整備員	学校・幼稚園の校務・園務作業ができる65歳くらいまでの方	若干名

# 平成19年度 上半期 財政状況を公表

平成19年度上半期(平成19年4月1日から9月30日)の予算執行状況をお知らせします。なお、詳細な数値については、町民情報コーナー(町役場・国府支所)及び町ホームページに掲載しますのでご覧ください。

◎問い合わせ 財政課 ☎内線215

## ○予算状況の概要

予算現額は、9月定例議会にて補正予算の議決を経て、一般会計は88億3,485万円(当初予算85億3,500万円)となっています。特別会計は、国民健康保険事業が33億9,713万円(当初予算33億2,400万円)、老人保健が29億7,639万円(当初予算29億5,100万円)、介護保険事業が19億7,962万円(当初予算19億4,400万円)、そして下水道事業が14億2,513万円(当初予算14億600万円)となっています。

## ●●● 一般会計の歳入・歳出予算現額及び収入・執行済額の状況 ●●●

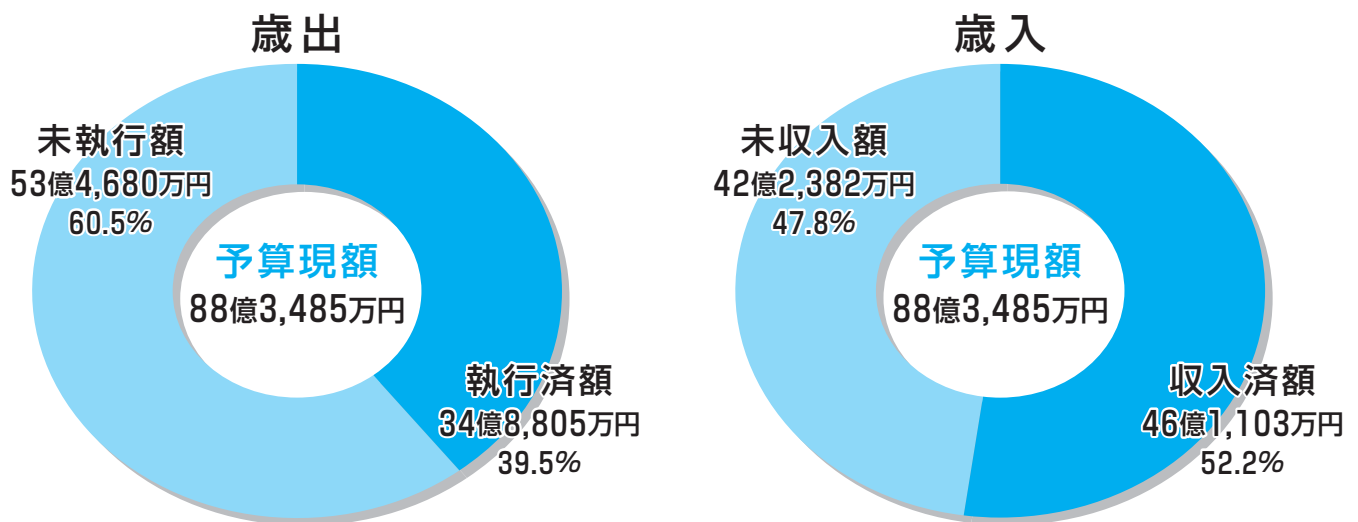

## ●●● 町有財産 ●●●

基金	21億4,896万円
土地	736,651㎡
家屋(延床)	70,373㎡

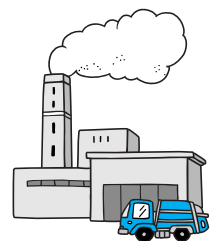

## ●●● 住民負担(一般会計) ●●● (平成19年10月1日現在 人口 32,776人 世帯 12,123戸)

項目	町民一人当たり	一世帯当たり	上半期末の額
町税の負担	101,858円	275,386円	33億3,851万円
町債(借金)の残高	245,970円	665,010円	80億6,192万円
使われたお金	106,421円	287,722円	34億8,805万円

## ●●● 町債(借金)の残高 ●●●

会計区分	平成18年度末残高(A)	上半期償還元金(B)	上半期借入額(C)	上半期末残高(A-B+C)
一般会計	83億9,607万円	3億3,415万円	0円	80億6,192万円
下水道事業特別会計	77億1,771万円	1億3,183万円	3,500万円	76億2,088万円



## ●●● 一般会計の収入・執行状況 ●●●

### 《収入状況》

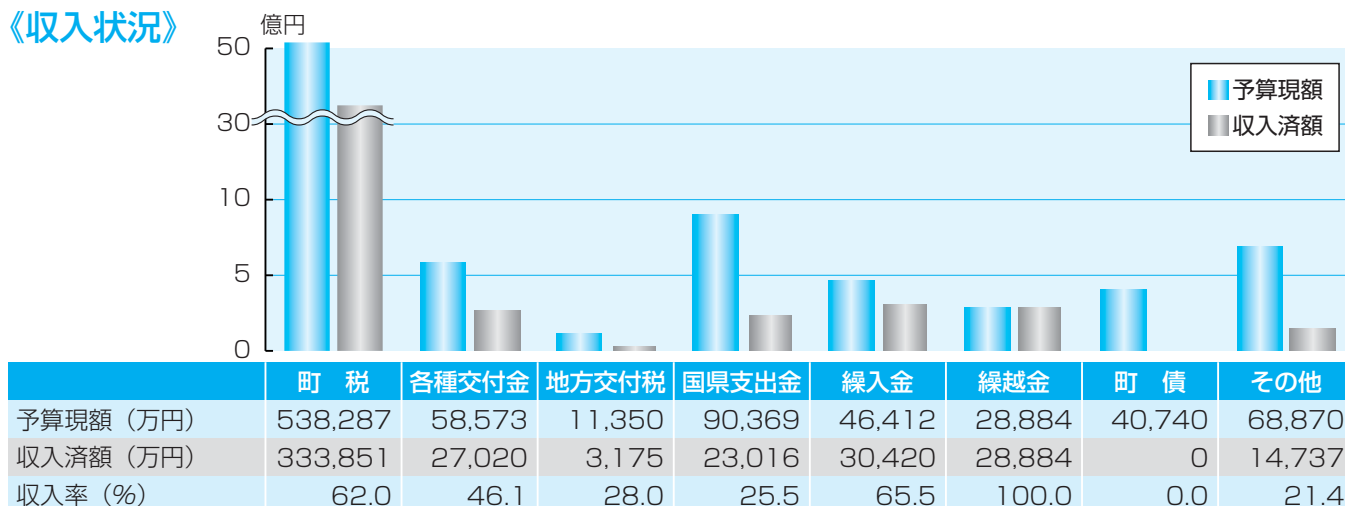

### 《執行状況》

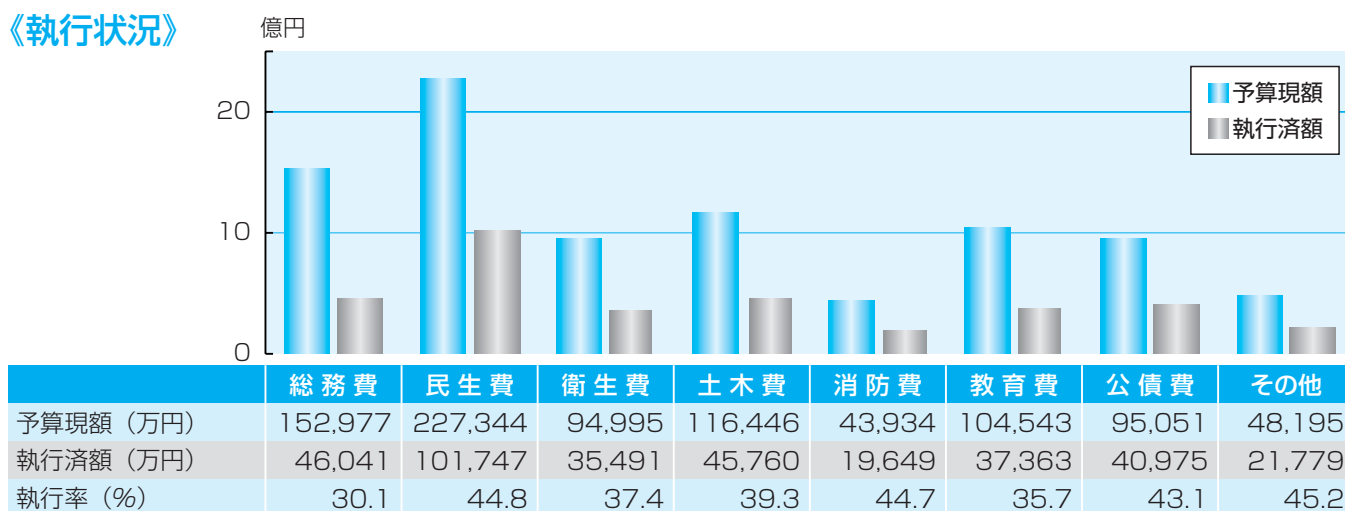

## ●●● 特別会計の収入・執行状況 ●●●

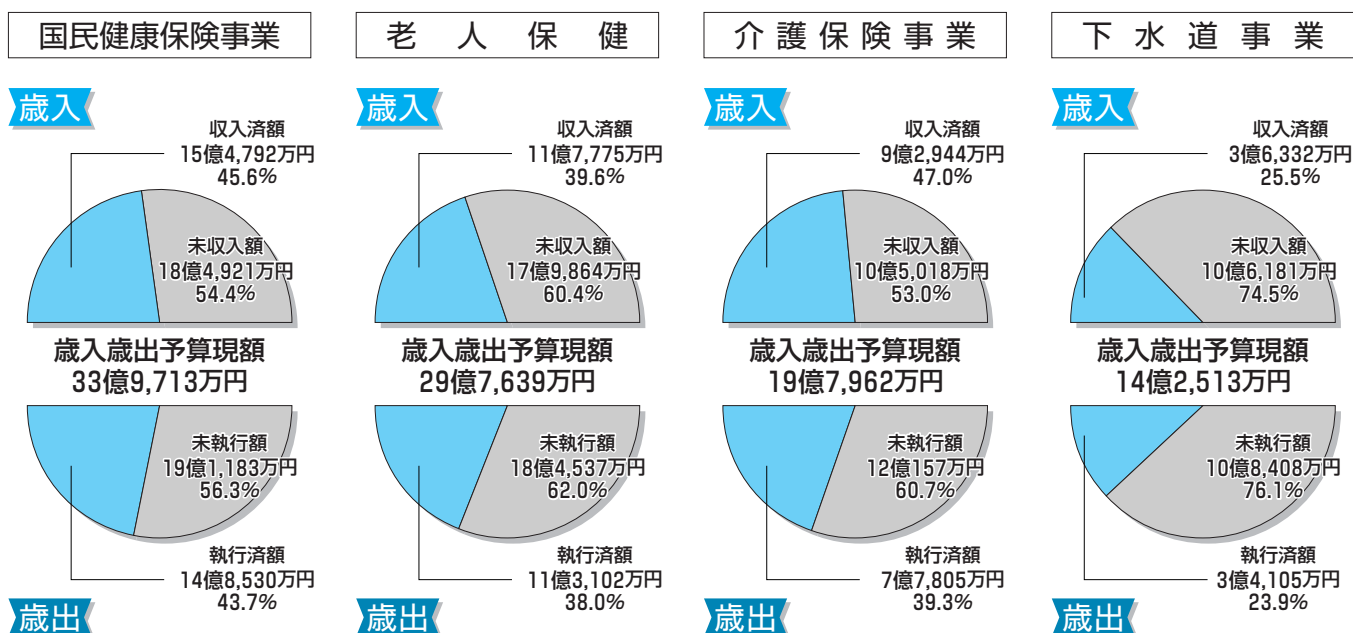

# 図書館ミニだより

年末はクリスマス  
イベントがいっぱい

## クリスマス絵本の展示

クリスマスにちなんだ絵本を  
児童コーナーに多数展示します。

## 映画会

ちびっこアニメ劇場

「ファザークリスマス」ほか

▼とき 12月12日(水)午後3時

～3時45分

▼ところ 図書館本館2階大会

議室

クリスマス映画会

「ロッタちゃんはじめのお  
つかい」

夏休みに上映した「ロッタち  
ゃんとあかいじてんしゃ」の姉  
妹編。ロッタちゃんと人々との  
ふれあいを復活祭やクリスマス  
に巻き起こる騒動とともに描く。

▼とき 12月23日(祝)午後1時

30分～3時

▼ところ 図書館本館2階大会

議室

クリスマスおはなし会

いつもとは一味違ったおはな  
し会！詳細は裏表紙をごらんく  
ださい。

図書館では、さまざまなジャ  
ンルの映画を曜日に分けて上映

## 図書館は町の映画館!?

図書館では、さまざまなジャ  
ンルの映画を曜日に分けて上映

しています。これまで上映した  
作品名も紹介します。

○日曜おおいそキネマ

内外の大作、エンターテイメ  
ント作品で、「マイ・フェア・レデ  
イ」「初恋のきた道」など。

○木曜シネマサロン

70年代以降の作品で、「誰も知  
らない」「シヨコラ」など。

○懐かしの金曜名画座

60年代以前の作品で、「幕末太  
陽傳」「秋刀魚の味」「逢びき」な  
ど。

○ホリデー映画会

エンターテイメント作品で「シ  
カゴ」「愛と哀しみのボレロ」な  
ど。

そのほか、こども映画会・ち  
びっこアニメ劇場や国府分館映  
画会などでは、子供向けの作品  
を上映しています。

いずれも予約は不要です。詳  
しくは広報お知らせ版や館内の  
ポスター、ちらし、ホームページ  
などをご覧ください。

なお、作品を選んで上映する  
ボランティアを募集しています。  
詳しくはおたずねください。

お問い合わせ

図書館 ☎(61)3002

## 地形図が

新しくなり  
ました

平成18年2月に撮影した航空  
写真を基に町の地形図を更新し  
ました。

新しい地形図は次のとおり販  
売しています。

なお、都市計画図は今回更新  
をしておりますのでご注意ください。

お問い合わせ

まちづくり課 ☎内線243

地形図の種類	価格
1/2,500 (町域10分割)	300円
1/5,000 (町域3分割)	300円
1/10,000 (町域全域)	200円
1/20,000 (町域全域)	100円

## 販売場所

まちづくり課(本庁舎2階)

※郵送での購入依頼も受け付け  
ています。詳しくはお問い合  
わせください。

お問い合わせ

まちづくり課 ☎内線243

## 県乳牛共進会

の結果

10月28日(日)に平成19年度神  
奈川県乳牛共進会が県家畜集合  
センター(綾瀬市)で開催され、  
本町から1頭が出品されました。  
(敬称略)

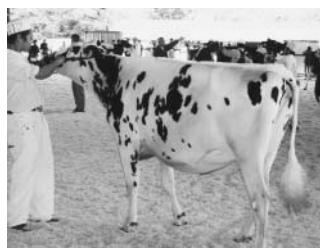

▲第4類  
(1歳6か月～1歳9か月)  
野崎 裕子(寺坂)

## 最低賃金の改正

平成19年10月19日から、神奈  
川県最低賃金が改正されました。

時間額 1時間736円(19  
円の引き上げ)に改正されるこ  
ととなりました。

お問い合わせ

経済観光課 ☎内線263

## お問い合わせ

神奈川労働局賃金課

☎(21)7354

経済観光課 ☎内線264

## この紙面に 広告を掲載しませんか!!

町では財源確保のため、広報おおいそに掲載する広告を  
募集します。広報は毎月、町内各世帯に配布(約12,000部)  
しています。掲載は2色ページで、金額は右枠参照。詳しく  
は町ホームページの広告募集をご覧になるか、下記まで  
お問い合わせください。なお、広告主の事業内容等によっ  
ては掲載できない場合があります。

お問い合わせ 企画室 ☎内線206

## 広告掲載料

大きさ	縦×横(mm)	金額
1ページの1/10	49×88	13,000円
1ページの2/10	49×178	26,000円
1ページの全面	265×178	130,000円

- その他の大きさの金額は、お問い合わせください。
- 申込みは、1掲載単位で広報発行日の40日前までに!  
(12月20日までに申込みがあれば平成20年2月号に掲載)

## チャレンジフェスティバル

(10月7日)

10月7日の日曜日にチャレンジフェスティバルに行きました。この日は暑くて、日かげの少ない運動公園では大変でした。だけど、いろんなものがあって楽しかったです。

最初にやった竹馬はむずかしかったです。何歩か進めるとすぐくずれしくて、何度もやりました。ガールスカウトがやって

いた弓矢もおもしろかったです。なかなかうまくリングに当たらず

なくてむずかしかったです。他にもバランスや息止めなどをやりました。どれもむずかしかったです。夢中になって楽しかったです。こういう行事があるっていいなと思いました。来年も参加したいです。

(高島あずさ)



▲チャレンジフェスティバルの竹馬

私はまず、「フワフワ」に入りました。中ではねるといつもより高くとべました。そのほかに

いろいろなやり方しました。「バランス」はすぐに落ちてしまいました

記録は2秒！「息とめ」は14秒止められました。「竹馬」は先生に教

えてもらいながらやりました。ほかに「バスケットゴール」50

m走「フライングディスク」などをやりました。まん中のステージではダンスなどもやっていました。

たくさんの方が来ていてにぎやかでした。来年は記録をのばしたいです。

(相原美奈)

## 姉妹都市交流会

(10月27～28日)

中津川市(岐阜県)との交流会は島崎藤村にちなんだ交流会です。島崎藤村のおかげで中津川市の子と出会えることは、とってもいいことです。

副町長さんが言っていました。

「出会って人は仲良くなる。」今はすごくネット上のメールが多いです。顔を見ずに仲良くなる、それが今の友達づくりになっています。人が本当に仲良くなる

ためには、会わなくてはならないと思いました。

一日目は天気が悪かったけど、二日目は晴天で、ごへー祭りが

できました。ごへーもちは地いきごとに味がちがうそうです。

大磯も地いきで団結して、こんなことができたらいいなと思いました。

交流を通して、中津川にあ

って大磯にはないものが発見できて中津川にないものが発見できました。やっぱり人が出会ったから、たくさんの方が分かってきます。人が出会うことは、

大事なことだということが分かりました。

(内海七夕美)

一日目、中津川市の人と久しぶりに会えたときはうれしかったです。

中津川には水力発電所があつてびっくりしました。きそ川のおかげで、中津川の人はずか

つているんだなと思いました。リングがりは、雨の中やっ手が冷たかったけど、いい色のリングがとれました。ホテルからは大磯小の人と(私は国府小です。)いっしょで、大磯小の人とも仲良くなれました。

二日目、島崎藤村記念館では、

藤村のいろんなことがわかりました。どんな本を書いたか、藤村はどのように生きたかという

ことも知りました。



▲ごへー祭りでお手伝い

ごへー祭りはすごく楽しかったです。広い会場でいろんなも

ちが売ってありました。ごへーもちは地区で味がそれぞれが違います。私は一種類しか食べなかったけど、おみやげに3種類買いました。大磯のひものも売

っていて、そのお手伝いもさせてもらいました。中津川は自然がたくさんあつてきれいなところでした。また機会があつたら行きたいです。

(高島あずさ)

## 町中の自然ウォッチング

郷土資料館で行われている企画展では、大磯の身近にある自然を紹介し展示しています。僕は前から植物や野鳥に興味を持っていたので、さっそくこの企画展に行きました。

展示室には蝶や鳥の写真や木の葉がたくさん展示してあります。



▲「町中の自然ウォッチング」の展示

僕が特に気になったのは王城山の自然についてです。僕にとって王城山はとても近くにあり、時々自然を探しに行く場所です。今回の展示には、王城山だけだとは思えないほどのたくさんさんの野鳥や昆虫の写真があり、大磯にこんな鳥もいるんだと驚く場面もたくさんありました。改めて大磯は豊富な自然がまだたくさんあるんだと強く感じました。

この町中の自然ウォッチング展は、来年の1月14日まで行われているので、ぜひ大磯の自然をもう一度見つめてみてください。きっとかわいい昆虫、野鳥の姿を見て感動すると思います。

(斉藤啓太)

このコーナーを手伝ってくれる子ども記者を募集しています。

◎問い合わせ

企画室 ☎内線206



# 情報コーナー

役場 ☎61-4100

問 問い合わせ  
申 申込み

## 日赤救急法 AED短期講習会

AED(自動体外式除細動器)の使用  
方法と、人工呼吸や心臓マッサージ  
の方法を学びます。

- ▶**とき** 12月15日(土)  
13:00~17:00 (集合12:50)
  - ▶**ところ** 保健センター
  - ▶**対象** 満15歳以上の方で、原則  
として町内在住・在勤の方
  - ▶**定員** 20名(先着)
  - ▶**参加費** 500円
  - ▶**申込締切** 12月10日(月)まで
- 問・申 日赤大磯町分区(福祉課内)  
☎内線303

## 耐震無料相談会の開催

木造住宅の耐震相談会を(社)神奈  
川県建築士事務所協会から建築士を  
招いて開催します。

- ▶**とき** 12月9日(日)  
13:00~15:30
- ▶**ところ** 保健センター
- ▶**対象** 昭和56年5月以前に建築  
確認済証を受けた町在住の木造住  
宅の所有者
- ▶**持物** 建築確認申請図書

問 まちづくり課 ☎内線242

## 子育てひろば 「子育てぱんだ」

保健センターの  
和室を開放し、  
希望者には計測や  
育児相談を行いま  
す。



- ▶**とき** 12月5日、19日、平成20  
年1月9日、23日いずれも水曜日  
9:30~12:00
  - ▶**ところ** 保健センター
  - ▶**対象** 未就園児と保護者
- 問 子育て介護課 ☎内線308

製造事業所のみなさまへ

## 工業統計調査にご協力を!!

製造業を営む事業所を対象に、製造活動の実  
態を明らかにするため、12月31日を基準日と  
した工業統計調査を行います。調査の実施にあ  
たっては12月中旬から1月にかけて知事が任命  
した統計調査員が伺います。年末のお忙しい時  
期ではありますが、ご協力をお願いします。

なお、提出いただく調査票については、統計  
法に基づき統計作成以外の目的には一切使用さ  
れません。秘密が厳守されますので、正確な記  
入をお願いします。

◎問い合わせ 企画室 ☎内線207

## 青色決算・消費税の説明会

青色申告者を対象に、所得税の青色申告決算書の作成、  
消費税及び地方消費税などについての説明会を開催します。

### 青色決算・消費税の説明会日程

対 象	と き	と ころ
事業所得の ある方 (青色)	12月3日(月) 13:30~16:00	平塚MNビル11階 ひらつかスカイプラザ 第2会議室
	12月4日(火) 13:30~16:00	大磯町商工会館
不動産所得の ある方 (青色)	12月7日(金) 13:30~16:00	平塚MNビル11階 ひらつかスカイプラザ 第2会議室

問・平塚税務署個人課税第1部門 ☎(22)1400  
・町税務課 ☎内線254

## 休日急患診療 在宅当番医

### 12月の日程表

日	曜	当 番 医	診 療 科 目	所 在 地	電 話
2	日	脇医院	内・消・小・外	大磯町大磯1562	61-0829
9	日	こうの内科・循環器科 クリニック	内・呼・消・循・心	二宮町二宮884-1	72-6701
16	日	国谷整形外科	外・整・リハ・リウマ	大磯町大磯949	61-0238
23	日	加藤クリニック	内・循・小	二宮町百合が丘2-4-1	71-8443
24	月	湘南大磯クリニック	内	大磯町東大磯35-3	61-3109
29	土	浅野クリニック	小	二宮町百合が丘3-5-2	72-0720
30	日	住田医院	内・小・循	二宮町二宮122-8	71-0179
31	月	森田内科医院	内・呼・消・循・小	大磯町東大磯10-1	61-8887
31	月	さだもとクリニック	内・消・リウ・ アレルギー・小	二宮町二宮821-10	72-5737

まず、あなたの主治医の都合を  
聞いた上でご利用ください。

診療時間厳守

- ・午前9時~12時
- ・午後2時~5時

※診療科目以外の診療について  
は、他の医療機関を紹介する  
場合があります。

休日当番医は、都合により変更  
となる場合がありますので、事  
前に消防署へご確認ください。

◎問い合わせ

大磯町消防署 ☎(61)0911  
二宮町消防署 ☎(72)0015

**平塚・大磯・二宮地区～  
もっと知ってほしい、里親制度**

里親とは、様々な事情により家庭で生活ができない子どもたちのために、家庭を提供し、暖かい愛情と理解をもって養育してくださる方のことです。

- ▶**とき** 12月15日(土)  
13:30～15:30
- ▶**ところ** 平塚スカイビル第2会議室(平塚MNビル)
- ▶**内容** ①里親制度を知ろう  
②里親体験談を聞こう  
③児童養護施設を知ろう
- ▶**申込み** 12月7日(金)までに、電話またはFAXで県中央児童相談所へ ☎0466(84)1600、FAX0466(84)2970

☎ 子育て介護課 ☎内線305

**認知症(老人性痴呆疾患)相談**

認知症の治療や対応の仕方について精神科医が相談をお受けします。(予約制)

- ▶**とき** 12月26日(水)  
13:30～15:45
- ▶**ところ** 平塚保健福祉事務所
- ▶**内容** 精神科医による相談、または家庭訪問

☎・☎ 平塚保健福祉事務所 ☎(32)0130



**骨太体操講習会**



骨太体操ボランティアと一緒に体が喜びお話と音楽に乗せた楽しい体操で、昨日より元気なあなたになりませんか。

(参加費・申し込み不要 直接会場へ)

◎**問い合わせ**  
子育て介護課  
☎内線309

	日(曜日)	時間	場所
12月	3日(月)	13:30～15:00	国府新宿福祉館
	4日(火)	14:00～15:30	ふれあい会館
	10日(月)	13:30～15:00	国府支所
	11日(火)	14:00～15:30	ふれあい会館
	17日(月)	13:30～15:00	国府新宿福祉館
1月	7日(月)	13:30～15:00	国府新宿福祉館
	8日(火)	14:00～15:30	ふれあい会館
	10日(木)	13:30～15:00	国府支所
	21日(月)	14:00～15:30	国府新宿福祉館
	29日(火)	13:30～15:00	ふれあい会館

**高齢者のための  
とてもやさしい  
体操教室**

日	時	ところ
12月21日(金)	13:30～	国府新宿福祉館
1月25日(金)	15:00	

内容：ゆったりとした太極拳の動きと高齢者向けの体操

**メンズ  
エクササイズ**

内容：男性限定の体操講習会

日	時	ところ
12月12日(水)	10:00～ 11:30	福祉センター さざれ石
12月20日(木)		
1月9日(水)		
1月24日(木)		

◎**問い合わせ** 子育て介護課 ☎内線309

**1月のがん検診 (予約申込み制)**

検診項目	検診日	定員	受付時間	自己負担金
乳がん	1月25日(金)	※30歳～39歳の女性：視触診のみ (午前・午後 各20名) ※40歳以上の女性：視触診とマンモグラフィ (午前・午後 各45名)	午前 9:00～10:30 午後 1:00～2:00	視触診のみ 500円 視触診とマンモグラフィ 1,200円
	1月25日(金)	※40歳以上の女性：視触診とマンモグラフィ (午前・午後 各45名)		視触診とマンモグラフィ 1,200円
子宮がん (頸部)	1月25日(金)	先着100名(午前・午後 各50名) ※20歳以上の女性対象		800円
胃がん	1月22日(火)	先着100名(各日50名) ※40歳以上の男女対象	男性 午前 8:00～8:30	1,000円
	1月23日(水)		女性 午前 8:30～11:00	

◎**申込み受付**

12月6日(木)から 8:30～17:15  
(土日・祝日を除く)

☎・☎ 子育て介護課  
☎内線308・309

※乳がん・子宮がん検診は午前中のみ保育あり。

※乳がん検診マンモグラフィX線撮影は視触診を補う検診です。

40歳からは視触診と共にマンモグラフィX線撮影が必要です。

※乳がん検診は20年度から隔年検診となります。

1月は奇数年度生まれで、18年度以降に受けていない方を優先します。  
(偶数年度生まれの方はできるだけ20年度の検診をご利用ください。)

## 2008湘南国際マラソン

スタート、フィニッシュ会場が大磯になります。

- ▶**とき** 平成20年3月16日(日)
- ▶**スタート時間** 10km車いすの部…8:45、10km一般の部と障害者の部…9:00、30km一般の部…9:30
- ▶**定員** 10km…4,000人、30km…7,000人
- ▶**コース** 西湘バイパス大磯西ICをスタート、大磯プリンスホテルがフィニッシュ

問 湘南国際マラソン事務局

☎(70)6667

<http://www.shonan-kokusai.jp/>



## ニュースポーツ体験会

体育指導委員とニュースポーツと一緒に体験してみませんか？

- ▶**とき** 12月2日(日) 13:30～15:30
- ▶**ところ** 大磯小学校体育館
- ▶**対象** 子どもから大人まで、どなたでも当日自由に参加できます。予約不要。
- ▶**種目** ユニカール・ドッチビー
- ▶**持物** 運動できる服装、体育館用シューズ

問 生涯学習課 ☎内線324



▲ユニカール

## 第51回 中郡ロードレース大会

平成20年2月に開催される市町村対抗「かながわ駅伝大会」の大磯町・二宮町の選手選考の参考資料にします。

- ▶**とき** 12月16日(日) 8:30開会
- ▶**ところ** 太平洋岸自転車道
- ▶**種目** ①男子A 7km ②男子B・女子・中学生男子 3km
- ▶**参加資格** 郡内在住、在勤、在学  
○男子A…15歳以上(但し、中学生は除く)  
○男子B…50歳以上  
○女子…中学1年生以上  
○中学生男子…中学1～3年生
- ▶**参加費** 無料
- ▶**申込み** 当日8:00～8:30 (町役場本庁舎正面玄関前)
- ▶**表彰** 各種目1位～3位まで賞状及び楯、4位～6位まで賞状を授与

問 大磯町 仲川宅 ☎(61)5222  
二宮町 前田宅 ☎(72)4387

## スポーツ大会の結果

結果は町ホームページでも確認いただけます。

### 第56回秋季議長杯争奪 野球大会の結果



9月2日(日)から11月4日(日)まで運動公園野球場において24チームが参加して、大会が行われました。結果は次のとおりです。

#### ▶Aクラス

- 優勝 小餘綾
- 準優勝 照ヶ崎
- 第3位 龍倶楽部

#### ▶Bクラス

- 優勝 V A G
- 準優勝 エンジェルズ
- 第3位 B O B

問 町体育協会野球部 鈴木宅 ☎(61)6080

### 第17回大磯ファミリー グラウンドゴルフ大会結果

10月21日(日)大磯運動公園で町体育指導委員協議会主催により大会が行われました。結果は下記のとおりです。

#### ▶ファミリーの部

- 優勝 大河内 明、駿
- 準優勝 小早川 幸夫、幸哉
- 第3位 藤本 斉、竜成

#### ▶男子の部

- 優勝 岩澤 克巳
- 準優勝 飯島 美智夫
- 第3位 後藤 茂

#### ▶女子の部

- 優勝 笹崎 きく
- 準優勝 西村 秀子
- 第3位 石川 まみ

#### ▶ホールインワン賞

- 吉川 松男

問 生涯学習課 ☎内線324

### 第33回町民バレーボール 大会の結果



10月14日(日)国府小学校体育館で大会が行われました。女子9チームによりシーソーゲームが繰り広げられ、結果は次のとおりです。

- 優勝 E L E V E N
- 準優勝 はまなす
- 第3位 ひまわりクラブ

問 町体育協会バレーボール部 小嶋宅 ☎(73)1437

### 火事と救急 10月の出動状況

消防車…16件(火災出動1、救助出動0、警戒出動0、その他出動15)  
救急車…139件(急病73、交通事故12、一般負傷29、その他25)



ゆずります! ゆずってください!

## 不用品登録情報

- ゆずります  
ベビーベッド、クーファン、食器棚、油絵・色紙用額縁 ほか
  - ゆずってください  
エアロバイク、自転車、子供用自転車、洗濯機、ママコート、チャイルドシート、筋力トレーニングマシン ほか
  - ▶ 不用品の登録や斡旋の受付  
8:30~17:15 (土・日・祝日)
  - 不用品登録状況はホームページでもご覧いただけます。
  - 交渉は当事者同士でお願いします。
  - 連絡をいただいてもすでに取引が成立している場合もありますのでご了承ください。
- 問 地域協働課 ☎内線237

## 会議開催のお知らせ

- 教育委員会定例会  
12月19日(水) 9時30分~  
本庁舎4階 第1会議室  
問 学校教育課 ☎内線322
- 農業委員会総会  
12月21日(金) 13時30分~  
国府支所2階 会議室  
問 農業委員会 ☎内線358

### ◎問い合わせ

西行祭選者 柳 宣宏  
経済観光課 ☎内線264

(評)お年によるものか、リハビリなのか、母上は歩くのがままなりません。それでもご自分の足で歩こうとしておられます。折から春の蝶が舞っています。それを運動会などの応援の旗に見立てたところがポイントです。ままならない状況を、明るく歌った作者の心ばえを見習いたいと思います。

西行祭歌詠短歌 一般の部  
大磯町 本田 廣喜

今月の短歌 127  
よちよちの 母を励ます  
白や黄の  
旗を振りたる  
春の蝶かな

### ◎問い合わせ

経済観光課 ☎内線264

鳴立庵は、茅葺屋根の葺き替え工事のため、12月29日(土)から休業します。また、12月中は、円位堂等の工事が行われておりますので来庵される方には大変ご迷惑をおかけします。開庵については、2月中旬を予定しております。詳しくは広報2月号でお知らせします。

## 鳴立庵 休庵のお知らせ



## 消防情報ダイヤル ☎(61)5151

消防車の出動情報、休日当番医情報は、こちらで確認をしてください。通常は、防災情報(内容は毎月変わります。)が聞けます。  
消防署 ☎(61)0911



## 相談の案内 [12月]

相談名	相談内容等	とき	ところ	相談窓口・主管課
人権相談	憲法で保障されている人権への侵害に関する相談	19日(水) 13時~16時	福祉センター「さざれ石」	地域協働課 ☎(61)4100 内線237
行政相談	国の行政や特殊法人に対する要望や苦情	19日(水) 13時~16時	※法律相談の予約は毎月1日からです。(1日が土・日・祝日の場合は、翌日または翌々日)	
法律相談 (予約制)	相続・離婚・金銭貸借・暴力傷害・債権・債務等、日常生活の中の法律的な問題	13日(木) 20日(木) 13時~16時		
消費生活相談	物品、サービス等の契約に関するトラブル、解約手続き、商品や訪問販売に関する苦情等	月 9時30分~16時 (祝日、31日は除きます。) 土 10時~16時 (年末年始及び施設管理上実施できない日を除きます。)	平塚市消費生活センター ☎(21)7530 ※無料の駐車場はありません。 かながわウィークエンド消費生活相談 ☎045(314)5586 ※電話相談のみとなります。	
心配ごと相談	人間関係などの日常生活上のさまざまな悩み、相談	18日(火) 13時~16時	福祉センター「さざれ石」	社会福祉協議会 ☎(61)9390
電話教育相談	不登校・いじめ等 電話・来所相談 対象…園児・児童・生徒と保護者	毎週月曜日~金曜日 9時~正午/13時~16時30分 (ただし、祝日は除きます。)	大磯町教育研究所 (町立小磯幼稚園内)	適応指導教室 ☎(61)8795
こころの健康相談	心の悩みや病気で困っている方やその家族を対象に精神科医が相談を受けます。(引きこもりやアルコール等の相談も含む・予約制)	5日(水)、10日(月)、18日(火) 13時30分~15時45分	平塚保健福祉事務所	平塚保健福祉事務所 ☎(32)0130
児童虐待相談	児童虐待に関する相談	毎週月曜日~金曜日 8時30分~17時15分 (ただし、祝日は除きます。)	大磯町児童虐待相談ホットライン (子育て介護課内)	☎(61)6210

### 気象情報 10月

最高気温 27.3度 最低気温 11.9度 平均気温 18.6度  
総雨量 111.5mm

## わが家のアイドル

かまた わかな  
**鎌田 和奏**ちゃん 平成19年1月30日生  
 光記さん、和子さんの長女



生まれて初めての今年の夏は、本当に暑かったけど、日課の水遊びで心も体もリフレッシュばぶ〜!

※このコーナーに登場してくれるお子さんを募集しています。

◎問い合わせ  
 企画室  
 ☎内線207

## 三大 クリスマス おはなし会

Big Three



人形劇や大型絵本など、いつものおはなし会では見られないプログラムを用意しました。家族や友だちと一緒に是非おでかけください。



Big 1

大型絵本：ぞうくんのさんぽ

エプロンシアター：ノントンのサンタクロース 他

とき 12月13日(木)  
 10:30~11:00

ところ 図書館本館  
 2階大会議室

対象 4歳位まで、  
 年齢 保護者同伴

Big 2

パネルシアター：まっくろネリノ

人形劇：かに子ちゃんとさるどん 他



とき 12月21日(金)  
 14:00~15:00

ところ 図書館本館  
 2階大会議室

対象 4歳位から  
 年齢

Big 3

大型絵本：まどからあくりもの

ペープサート：日天さん月天さん 他



とき 12月22日(土)  
 14:00~15:00

ところ 国府支所  
 2階会議室

対象 0歳から  
 年齢

◎問い合わせ 図書館 ☎(61)3002

### ●旧吉田茂邸シンポジウム

(10月26日：大磯プリンスホテル)



松沢知事も参加して、熱く語りました。

### ●宿場まつり (11月4日)

花魁道中は今年で見納めとか!?



◎広報カメラマン  
 奥野さん撮影

### ●文化祭 (10月27日)

古布の色柄を活かすとステキな作品に!!

◎広報カメラマン  
 杉崎さん撮影



### ●農水産物まつり (11月11日)



地元の新鮮な野菜が安く買えました!!

### ●図書館まつり

(11月11日)

古本市はいつも大盛況!!

◎広報カメラマン  
 奥野さん撮影



## カメラスケッチ

