大磯町

広報おおいそ

2007年
8月
NO.577

▲大磯海水浴場
〔開設期間　8月26日(日)まで〕

おもな内容

●大磯町総合防災訓練……②
●児童扶養・特別児童扶養手当の制度案内……③
●高齢者の医療証を更新……⑤
●光化学スモッグに気をつけましょう……⑥
●指定管理者を募集……⑦
●情報コーナー……⑩

※この広報紙は再生紙を使用しています

大磯町総合防災訓練

8月26日（日）

今年も防災の日（9月1日）に合わせ、総合防災訓練を実施します。

今年の総合防災訓練は、起震車を使った地震体験コーナーを設置するほか、防災用品の販売・展示や、住宅の無料耐震相談会も行います。今年も様々な訓練を予定しておりますので、みなさん奮って参加してください。

大地震が発生した場合、町役場や消防署からすぐに助けに行けるとは限りません。日ごろから地域の方々との連携を図り、素早く的確な行動ができるように訓練内容を習得しておきましょう。

なお、今年は新たに自衛隊によるヘリコプターの離発着訓練を大磯運動公園で実施します。このため、付近住民の皆様には騒音によるご迷惑をおかけしますが、ご協力をお願いします。

◎問い合わせ　防災対策担当
☎内線241

▲煙体験訓練

▲資機材取扱訓練

▲ＡＥＤ操作の実演

▲負傷者応急手当訓練

総合防災訓練　8月26日（日）

※両会場とも午前8時30分～午前11時30分（小雨実施）

会　場	主な訓練予定項目等	備　考
大磯運動公園（メイン会場）	負傷者応急手当訓練	駐車場は限りがありますので、来場の際は、自転車やオードバイ等でお越しください。（車で来場の場合は、できる限り乗り合わせでお越しください。）
	資機材取扱訓練	
	初期消火訓練	
	ロープワーク訓練	
	煙体験訓練	
	炊出訓練	
	ＡＥＤ操作の実演	
	新　起震車による地震体験 ※1	
	新　防災用品の展示・販売	
	新　無料耐震診断相談会 ※2	
大磯小学校（地区会場）	救護所運営訓練 ※3	車での来場はできませんので、公共の交通機関をご利用ください。

※1　雨天時等は中止いたします。
※2　事前に用意していただくものはございません。
※3　一般の方の来場をお待ちしています。

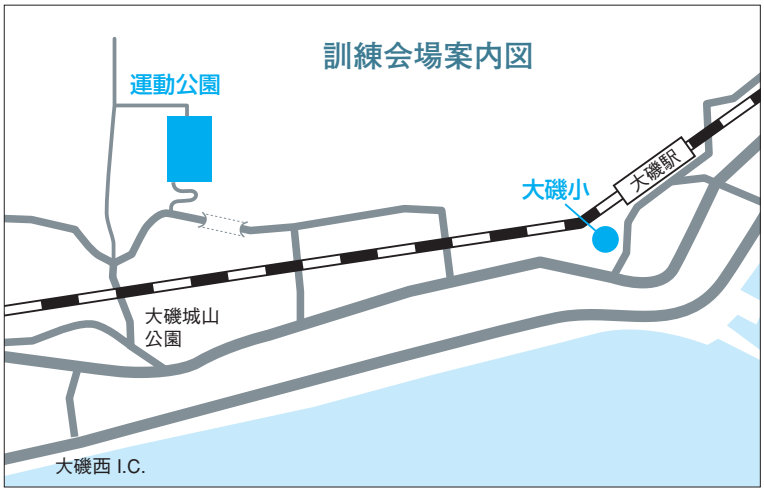

～母子家庭の方へ～

●児童扶養手当の制度案内

児童扶養手当とは、母子家庭の生活の安定を図り、自立を促進するための制度です。

手当を受けることができる方は、次の受給資格要件にあてはまる児童（18歳に到達する日以後の最初の3月31日まで）を監護している母、または母に代わって養育している方となります。

〈受給資格要件〉

- 父母が婚姻を解消した児童
- 父が死亡した児童
- 父が政令で定める程度の障害の状態にある児童
- 父の生死が明らかでない児童
- 父から1年以上遺棄されている児童
- 父が1年以上拘禁されている児童
- 母が婚姻しないで生まれた児童
- 父・母ともに不明である児童

※ただし、次のいずれかにあてはまる場合は、手当を受けられませんのでご注意ください。

- 公的年金の給付が受けられる場合
- 母に事実上の婚姻関係（内縁関係）がある場合
- 児童が児童福祉施設や里親に預けられたとき

〈支給額〉

母親や養育者、同居の扶養義務者の所得により支給額が決定します。（母および児童が受け取る養育費の8割が所得として取り扱われます。）

また、所得が限度額以上ある場合は、その年度（8月分から翌年7月分まで）は、手当の全部、または一部が支給停止になります。（別表1参照）

支給額は、別表2のとおりとなります。一部支給の場合、支給額は所得に応じて10円単位で設定されます。3人目から児童ひとり増すごとに3000円が加算されます。

※扶養親族の数と児童数は一致しないこともあります。

現況届の提出

現況届は、児童手当の受給資格を確認するための大切な書類です。現在、児童扶養手当の認定を受けている方（支給停止の方も含みます）は、全員現況届の提出が必要です。

届出期間（8月1日～8月31日まで）を過ぎると手当の支給が遅れる場合があります。また、未提出のまま2年を経過すると、手当を受ける資格が喪失しますのでご注意ください。

別表1　**平成19年度所得制限限度額**（平成19年8月1日以降）

扶養親族等の数	母または養育者		配偶者 扶養義務者 孤児等の養育者
	全部支給	一部支給	
0人	19万円未満	192万円未満	236万円未満
1人	57万円未満	230万円未満	274万円未満
2人	95万円未満	268万円未満	312万円未満
3人	133万円未満	306万円未満	350万円未満
4人	171万円未満	344万円未満	388万円未満

別表2　**支給額（月額）**（平成19年4月から）

児童数	全額支給	一部支給
1人	41,720円	41,710～ 9,850円
2人	46,720円	46,710～14,850円
3人	49,720円	49,710～17,850円
4人	以降、児童1人増すごとに、3,000円加算	

●特別児童扶養手当の制度案内

特別児童扶養手当とは、知的障害または身体障害等の状態（政令で定める程度以上）にある20歳未満の児童に対する、児童の福祉の増進を図るための制度です。

〈受給資格要件〉

知的障害もしくは身体障害（中程度以上）の状態にある児童を監護している父または母、もしくは父母に代わってその児童を養育している方が対象となります。

※ただし、次のいずれかにあてはまる場合は、手当を受けられませんので、ご注意ください。

- 児童が児童福祉施設などに入所している場合
- 児童が障害を理由とする公的年金を受けることができる場合

〈支給額〉

重度障害児の場合

1人につき月額50,750円

中度障害者の場合

1人につき月額33,800円

また、所得が限度額以上ある場合は、その年度（8月分から翌年7月分まで）は、手当の支給は停止されます。（別表3参照）

所得状況届の提出

所得状況届は、特別児童扶養手当の受給資格を確認するための大切な書類です。現在、特別児童扶養手当の認定を受けている方（支給停止の方も含みます）は、全員所得状況届の提出が必要です。

届出期間（8月11日～9月11日まで）を過ぎると手当の支給が遅れる場合があります。また、未提出のまま2年を経過すると手当を受ける資格が喪失しますのでご注意ください。

別表3　**平成19年度所得制限限度額**（平成19年8月1日以降）

扶養親族等の数	請求者	配偶者及び扶養義務者	備考
0人	4,596千円未満	6,287千円未満	以下、本人の場合1人増すごとに380千円、配偶者等は1人増すごとに213千円加算。
1人	4,976千円未満	6,536千円未満	
2人	5,356千円未満	6,749千円未満	
3人	5,736千円未満	6,962千円未満	
4人	6,116千円未満	7,175千円未満	

◎**問い合わせ**

子育て介護課　☎内線305

高齢者の医療証を更新

「国民健康保険高齢受給者証」及び「老人保健医療受給者証」は、毎年8月に更新を行っています。負担割合については前年の所得に応じて判定しています。

「国民健康保険高齢受給者証」は該当の方全員に、「老人保健医療受給者証」は負担割合が変更になった方に、7月中に新しい受給者証を送付していますので、記載内容を確認してください。

なお、「老人保健医療受給者証」該当の方で負担割合に変更がない場合は、新しい受給者証は郵送されませんので、現在お持ちの受給者証を引き続き使用してください。

新しい**受給者証**が送られた方は、変更前の古い受給者証を8月1日以降に役場、または国府支所へ必ず返却してください。

◎**問い合わせ**　町民課　☎内線274・247

医療証が送付される人

対象者		医療証などの名称	送付される人	備考
70歳以上の方	昭和7年10月1日以降に生まれた人	国民健康保険高齢受給者証	すべての人に受給者証を送付	8月1日までに届かない場合は、ご連絡ください。
	昭和7年9月30日以前に生まれた人	老人保健医療受給者証	負担割合が変更になった人だけに、受給者証を送付	
寝たきり等一定の障害のある65歳以上の人		老人保健医療受給者証		

敬老祝商品券

取扱店募集

町では今年9月に77歳・80歳・88歳・99歳・100歳以上の方に敬老祝として商品券を贈呈します。

この商品券を取扱う店舗等を募集します。既に登録済みの店舗等は、再登録の必要はありません。

▼**登録資格**
町内に店舗等がある事業者

▼**登録申請期間**
8月1日(水)～8月30日(木)

▼**登録方法**
所定の登録(変更)申請書により申込。登録に際しては、会社印・代表者印・振込口座先等が必要になります。申請書は町ホームページからダウンロードできます。

▼**申請書提出先**
子育て介護課または町商工会

◎**問い合わせ**　子育て介護課　☎内線314・315

関東体育指導委員協議会表彰

二宮 強志さん

二宮強志さん(国府新宿)が多年にわたる社会体育の振興に努められた功績により、6月8日(金)、山梨県甲府市小瀬スポーツ公園武道館で開催された平成19年度関東体育指導委員研究大会において表彰を受けられました。

◎**問い合わせ**　生涯学習課　☎内線324

9月のがん検診（予約申込み制）

検診項目	検診日	定員	受付時間	自己負担金
乳がん	9月19日(水)	※30歳～39歳の女性：視触診のみ（午前・午後各20名） ※40歳以上の女性：視触診とマンモグラフィ（午前・午後各45名）	午前　9:00～10:30 午後 13:00～14:00	視触診のみ 500円 視触診とマンモグラフィ 1,200円
子宮がん（頸部）		先着100名（午前・午後 各50名） ※20歳以上の女性対象		800円

◎**申込み受付**　8月7日(火)から　8:30～17:15まで(土日・祝日を除く)

※午前中のみ保育あり。

※乳がん検診マンモグラフィX線撮影は、視触診を補う検診です。
40歳からは視触診と共にマンモグラフィX線撮影が必要です。

◎**申込み・問い合わせ**　子育て介護課　☎内線308・309

こんにちは保健師です 147

生活習慣が大きな鍵

このところよく耳にするメタボリックシンドローム。腹囲が基準より多く（内臓脂肪型肥満）、さらに高脂肪・高血糖・高血圧（生活習慣病）の二つ以上がある状態です。これが10年、15年と経過して糖尿病、心臓病、脳卒中という身体的にも経済的にも生活を脅かす病気につながります。町の医療費でも50％以上を生活習慣病が占めています。

広報5月号で、平成18年度の基本健診の結果から、40代男性の肥満の割合が高いとお知らせしました。特にメタボリックシンドロームについての要注意は30代～40代の働き盛りの男性です。仕事も忙しく、食事・生活等が乱れやすくなる年代です。この頃の生活習慣の積み重ねが後々大変な病気となります。

下図を見てください。54歳で脳梗塞になった他市の事例です。初めは肥満から徐々に変化しています。内臓の脂肪細胞から生理活性物質というものが分泌されるため、血圧を高くし、血糖を上げ、血液はドロドロになり、血管を傷め続けます。途中で生活の方向転換も無く、無症状に過ごした後、50代で脳梗塞や心筋梗塞を起こしています。倒れるという最悪な状況になる前は共通して無症状の静かな期間があるといわれます。

生活習慣病は生活の仕方で多くが予防できます。そのため若いうちから生活を見直すことが大切です。

来年以降、町や会社の健診は、生活習慣病予防（メタボリックを焦点に）の考え方が強くなります。今年の健診からあなたのメタボリック対策をしましょう。

◎問い合わせ　子育て介護課　小川
☎内線309

54歳　脳梗塞

（生活習慣病健診・保健指導のあり方に関する検討会　尼崎市　野口みどり氏提供資料）

	34歳	35歳	36歳	37歳	38歳	39歳	40歳	41歳	42歳	43歳	44歳	45歳	46歳	47歳	48歳	49歳	50歳	51歳	52歳	53歳	54歳
検査結果	肥満（BMI 25以上）																				
									高中性脂肪（血液中の中性脂肪が増える）												
											高血圧（血圧が高くなり血管を傷める）										
											高尿酸（痛風の原因）										
											低ＨＤＬ血症（血管内を掃除する善玉コレステロールが少なくなる）										
											高ＬＤＬ血症（悪玉コレステロールが増える）										
治療																			一過性脳虚血治療		
																					脳梗塞治療

ヘルスアップ教室

参加者募集！

脱メタボリック宣言！

近年、生活環境の変化や高齢化に伴い疾病に占める生活習慣病の割合が増えてきています。生活習慣病の多くは、食事や運動などの日常生活を見直すことにより、その発症や進行を未然に防ぐことができるといわれています。

国保ヘルスアップ事業では、生活習慣病予防・改善を目的にヘルスアップ教室の参加者を募集します。

▼どんなことをするの？

①身体測定
②運動教室
③栄養相談
④個別面談等

▼対象者

①大磯町国民健康保険被保険者
②基本健診等を受けられた方で、腹囲と（血清脂質・血圧・血糖）の三項目のうちの二つ以上が次の基準に該当する方。

○腹囲
男性85cm以上、女性90cm以上

○血清脂質
中性脂肪150mg／dl以上またはＨＤＬコレステロール40mg／dl未満

○血圧
最高血圧130mmHg以上または最低血圧85mmHg以上

○血糖
空腹時血糖110mg／dl以上

③現在、健康状態に大きな問題がなく定期的な通院をされていない方
④全ての教室の日程に参加できる方

▼定員

しっかりコース24名、かろやかコース30名

応募多数の場合は、健康診断結果を加味した抽選とさせていただきます。

▼募集期間

8月1日（水）～8月8日（水）

▼募集方法

参加希望者は、窓口に備えてある申込書・同意書に必要事項を記入し、平成18年度に受診した基本健康診査等の結果を添付して申込みください。

◎問い合わせ　町民課
☎内線274・247

19年度大磯町国保ヘルスアップ教室　各コース日程　※会場はすべて保健センター

しっかりコース	第1回	第2回	第3回	第4回	第5回
対象年齢：40～64歳 期間：6か月	9月1日（土） 14:00～16:30	9月15日（土） 1人40分	9月29日（土） 14:00～16:30	10月13日（土） 1人40分	11月10日（土） 14:00～15:30
	第6回	第7回	第8回	フォローアップ	
	12月8日（土） 1人40分	1月12日（土） 14:00～15:30	3月1日（土） 14:00～16:00	3月8日（土） 14:00～15:30	

かろやかコース	第1回	第2回	第3回	第4回
対象年齢：40～74歳 期間：6か月	9月13日（木） 14:00～16:30	9月27日（木） 1人40分	11月1日（木） 14:00～16:00	3月6日（木） 14:00～16:00

光化学スモッグに気をつけましょう

日差しが強い時期、気温が高く風が弱い日は、光化学スモッグが発生しやすくなります。

目がチカチカしたり息苦しくなるなど、人体への影響が生じることがありますので、子どもたちが屋外で活動することが多い夏休み中は、十分に気をつけましょう。

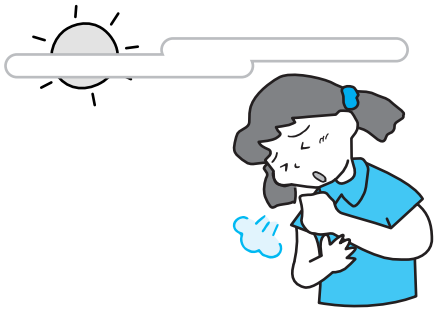

▼光化学スモッグ注意報が発令された場合には

- 屋外での激しい運動は控えましょう。
- 外から戻ったときは目を洗いうがいをしましょう。
- 目が痛い、気分が悪いなどの症状があるときは、医療機関に相談してください。
- 風向きを考えて窓を閉めましょう。
- 急ぎでない自動車の運転は控えましょう。

光化学スモッグ注意報が発令された時は、町の防災行政無線から注意を呼びかける放送を行うほか、県環境科学センターでは、電話(24―3322)や携帯メールにて情報サービスを行っています。詳しくはホームページ(http://www.k-erc.pref.kanagawa.jp)をご覧ください。

光化学スモッグとは

光化学スモッグとは、工場・事業場や自動車などの排出ガスによる大気中の窒素酸化物や炭化水素が太陽の紫外線を受けて、光化学反応によりオゾンなどの二次的汚染物質(光化学オキシダント)を生成し、空に白くモヤがかったような状態のことを言います。

※光化学スモッグによる被害が発生した場合には環境美化センターへ連絡をください。

◎問い合わせ
環境美化センター
☎(72)4438

蜂の駆除はお早めに

初夏になると、家の軒下や庭木に小さな蜂の巣を見かけることがあります。そのままにしておくと巣が大きくなり、駆除が困難になります。

駆除を行うときはくれぐれも注意して、少しでも無理だと感じたら専門の業者に頼んでください。

町には次の制度がありますので、どうぞご利用ください。

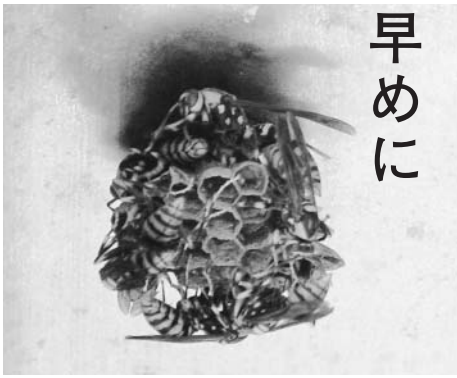

蜂防護服貸与制度

アシナガバチやスズメバチは巣が小さいうちは、十分な準備があれば経験のない人でも駆除ができます。

町では安全に駆除ができるように蜂防護服の貸し出しを行っています。申込みは町民課へお願いします。

蜂駆除費補助制度

蜂の中でも特に危険なスズメバチの駆除を専門の業者に依頼した場合は、駆除にかかった費用の5割(限度額1万円)に相当する額を補助します。

○申請に必要なもの
- 印鑑
- 駆除業者の領収書
- 駆除前と駆除後の写真
- 金融機関の振込先

○申請場所
役場町民課又は環境美化センター

◎問い合わせ
環境美化センター
☎(72)4438

資源の有効活用に協力を

町では、新聞、雑誌・チラシ等、ダンボール及び牛乳パックの4区分で分別収集し、古紙として資源化に努めています。

しかしながら、分別の不徹底や燃せるごみに入れてしまうなどにより、資源化できないものが多くなってきています。

資源の有効活用と限りある資源を大切にするためにも、燃せるごみとして排出するのではなく、分別を徹底し、資源化にご協力ください。

分別区分と分類

○新聞
新聞のみ

○雑誌・チラシ等
チラシ、週刊誌、カタログ、ノート、手帳、封筒(フィルムは除く)、はがき、ティッシュの箱、お菓子の箱、包装紙　など

○ダンボール
ダンボールのみ

○牛乳パック
牛乳パック(内側が銀色にコーティングされたものは除く)

◎問い合わせ
環境美化センター
☎(72)4438

消防救助技術指導会へ出場

消防署では、消防救助技術の向上を目指した日頃の訓練の成果を発揮するため、第6回湘南地区消防救助訓練会及び、第32回神奈川県消防救助技術指導会に出場しました。

陸上救助の部では、煙の充満した狭いトンネルから要救助者を2名で協力し救出する「ほふく救出」、水上救助の部では、基本的な泳力を競う「基本泳法」、水面及び水中の検索を行う「複合検索救助」、水面上の溺者を2名で協力し陸上まで引き上げ救助する「溺者救助」の各種目に出場し、優秀な成績を収めました。

今後も消防署では町民の生命、身体、財産を守るため、安全・確実・迅速を目標に消防救助技術の向上を図ります。

◎問い合わせ
消防署 ☎(61)0911

地域の防犯は家庭から
一門一灯（いちもんいっとう）運動にご協力を！

犯罪者は見られることを嫌います。暗がりを少なくすることで、夜間の犯罪を減らすことができます。

帰宅後もできるだけ長く門灯や玄関灯を点灯してご近所の防犯に役立ててみませんか？

またセンサーライトを設置することも防犯に効果的です。隣近所で設置することで、相乗効果が期待できます。

みなさんの協力で防犯運動を推進しましょう。

◎問い合わせ
地域協働課 ☎内線266

「ハンドルキーパー」カードを作成

大磯・二宮安全運転管理者会は、大磯警察署と連携し、飲酒運転防止活動の一環として、「ハンドルキーパー」カードを作成し、管内の事業所に配布しました。

カードは首から下げるようになっており飲食の席で運転者であることをアピールできるようになっています。

会には大磯・二宮の約90事業所が加入し、交通事故防止のため様々な活動を行っています。

◎問い合わせ
・大磯警察署 ☎(72)0110
・地域協働課 ☎内線266

樹木の枝下ろしにご協力を!!
～防犯灯・カーブミラーが隠れます～

毎年夏になると木々が生い茂り、防犯灯の明かりをさえぎったり、カーブミラーが見えにくくなったりして、役目を果たさなくなる場合があります。

防犯灯やカーブミラーの設置場所付近の方は樹木の枝下ろしにご協力ください。

◎問い合わせ
地域協働課 ☎内線266

町では、安全・安心まちづくりの一環として、防犯灯やカーブミラーの整備を行っています。

指定管理者を募集
福祉センター・運動公園

町では、平成20年4月から次の施設の総合運営管理を行う指定管理者を募集します。

▼募集施設
①大磯町立福祉センター
②大磯運動公園

▼募集要項の配布期間
7月26日(木)～8月31日(金)
※施設①は土・日を除く。②は月曜日を除く。

▼申請書類の提出期間
8月28日(火)～8月31日(金)

▼募集要項の配布及び申請書類の提出先
①福祉課福祉班(保健センター1階)
②都市整備課公園みどり班(大磯運動公園管理棟)

○募集の詳細は町ホームページをご覧ください。

◎問い合わせ
①福祉課 ☎内線302
②都市整備課公園みどり班(大磯運動公園管理棟) ☎(61)8822

図書館ミニだより

夏休みは、図書館で！

◎宿題はお早めに！

自由研究の本や、課題図書を揃えています。早めに取りかかりましょう。

課題図書は、ひとり1冊、1週間の貸出で、予約はひとり1冊ずつ受付します。準備ができたという連絡を受けたら、3日以内に借りにきてください。

◎映画で夢と冒険の世界へ！

7月31日(火)8月1日(水)に、子ども向けの映画会を行います。題名や上映時間は、広報お知らせ版や館内のポスターをご覧ください。

▲『ロッタちゃんと赤いじてんしゃ』

◎スタンプラリー2007 進行中！

今年も4月から、スタンプラリーを始めました。来年3月まで続きますので、初めての人も、昨年途中であきらめた人も、またチャレンジしてみましょう。

詳しくは、カウンターでおたずねください。

◎図書館なら集中できる!?

夏休み限定で、大会議室を学習室として開放します。自習に利用してください。使用できる日は、館内のポスターやちらしをご覧ください。

町史は今…⑨

平成3年度から開始した町史編さん事業は、数多くの資料の調査・収集・整理を進めてきました。それらのうち、新聞記事は当時の世相を浮き彫りにする歴史資料として重要なもののひとつです。今回は新聞記事目録を紹介します。

◎『大磯町新聞記事目録　第1集　横浜貿易新報　明治編』『第2集　横浜貿易新報　大正編』

明治18年、松本順軍医総監により近代海水浴場が開設され、明治20年には鉄道が開通し停車場が設置されると東京方面からの来遊者が多くなり、町に活気が出始めます。また、伊藤博文初代総理大臣をはじめ政財界著名人等が別荘を建築し、本宅と大磯を行き交い始め、この頃から大磯は別荘地・保養地として名を馳せます。郡役所、警察署・税務所など官公庁がつぎつぎと開設され中郡・淘綾郡の要であったといえます。海水浴を中心とした観光業、農水産業等も活発に行われ当時の繁栄をうかがい知ることができます。大磯を中心に記事見出しを明治編約3000件、大正編約850件抽出しました。

●第1集　明治編　平成7年刊　行　B5判　145頁　頒価500円

●第2集　大正編　平成17年刊　行　A4判　193頁　頒価500円

◎購入方法　図書館、郷土資料館、役場町民課、国府支所、書店組合加盟の町内書店にて販売。

▲明治21年相洋大磯駅全図
（大磯町立図書館所蔵）

◎問い合わせ
図書館　☎(61)3002

都市計画案の縦覧

神奈川県では、相模川流域下水道の都市計画の変更の案を作成しましたので縦覧します。

▼縦覧期間
8月10日(金)～24日(金)
※土曜日、日曜日を除く。

▼内容
相模川流域下水道の変更
（下水道処理施設等の変更）

▼縦覧場所・時間
・県県土整備部都市計画課
・町都市整備部まちづくり課
各8時30分～17時15分

▼意見書の提出
縦覧期間内に県知事に意見書を提出することができます。郵送又は執務時間内に前記の縦覧場所に持参してください。（郵送の場合は必着）

※意見書の用紙は、各縦覧場所に備えてあります。

◎問い合わせ
・県県土整備部都市計画課
☎(045)210―6175
〒231―8588
横浜市中区日本大通1
・町まちづくり課
☎内線243

町長と語る集いについて（追加）

広報6月号でお知らせしました通り、6月から各地区にて「町長と語る集い」を開催しておりますが、この度、次の日程で追加開催することが決まりましたので、お知らせいたします。

日時　8月20日(月)
時間　午後7時～8時30分まで
実施場所　高麗区民会館

◎問い合わせ
地域協働課　☎内線237

磯っ子レポート No.39

健康な歯づくりフェア2007

（6月9日）

「健康な歯づくりフェア2007」に行きました。

受けつけをして、歯ブラシとガムとバッジをもらいました。

そして、歯科健診をしたあと歯のそめだしをしました。あまりキレイにみがけてなかったのでチョットがっかりです。でも、もう一度みがいたらキレイになりました。

受けつけでもらったクイズにこたえて景品をもらいました。

歯にいいおやつの試食もしていて、ご飯のお焼き（ご飯に、ひじき、チーズ、ちりめんじゃこなどをまぜてフライパンで焼いた物）と言うのを食べました。おいしかったです。作り方をもらったので、うちで作りたいです。

人形げきもやっていました。思っていたよりたくさんの人がきていました。とくに小さい子どもが多かったです。これからはちゃんと歯みがきをしたいです。

（相原美奈）

かぐや姫人形づくり

（6月9日）

城山公園で行われた「かぐや姫人形づくり」に参加しました。

この前のおひな様づくりのつくり方といっしょでしたが、少しバージョンアップしていました。布がじょうぶになり、かみの毛がもけい用になって、さらにふんいきがでた感じがしました。

つくるときに工夫もしました。かぐや姫のどうたいに、きものだて襟を2枚つけるのですが、私は十二ひとえみたいなかぐや姫を作りたかったので、だて襟を5枚はりました。2枚でもじゅうぶんきれいだけど、5枚合わせると、本格感があじわえました。そして、色あざやかな布（きもの）をつけると、もっといきいきしていきました。最後に、もけいのかみの毛をつけて完成です。かみの毛は、ストレートにとかしました。

本当に、竹林で光っている竹をわると出てきそうな、きれいなかぐや姫ができて良かったです。

（内海七夕美）

大磯でほたるを見よう！

（6月9日）

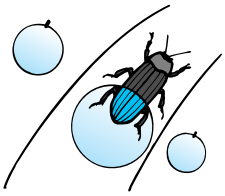

楽しみにしていた「大磯でほたるを見よう！」が中止になってしまいました。少しざんねんでした。

当日配布された資料には、ホタルの数が少なくなっていることが書かれていました。ホタルが住める場所（近くに雑木林がある田んぼや小川）が少なくなっていること、明かりの2つの理由があるそうです。明かりがホタルにあたると、ホタルは子どもをうめなくなってしまいます。見にくる人のかいちゅう電灯や車のライトがあたって、ホタルは混らんしてしまうのです。

住める場所の田んぼが少なくなったり、水がよごれたり、農薬で死んでしまったりと、ホタルはどんどん少なくなっているようです。私は、ホタルの数がこのような原因からもっと減っていってしまうと、日本からホタルがいなくなってしまうのではないかなと思いました。

ホタルが住める里山というところがもっと増えるといいなと思いました。

（高島あずさ）

城山公園竹林ライトアップ

（6月10日）

城山公園の竹林のライトアップを見に行きました。

城山公園では、ななめに切った竹の器にろうそくを入れたものが足元においてあり、見る前からわくわくしました。

いざ、竹林の中に入ってみると、すっごく竹がきれいでした。上を見上げると、竹が光に照らされ、夜空の星のように、きれいでゆったりとした光を放っていました。

一番きれいだなと思ったのは、不動池にうつった竹です。不動池はその名のとおり、水がすこしも動きません。だから、竹のライトアップがみごとにうつって、池の中にも竹があるようでした。こんな竹林の中を歩いていると、もう帰りたくないような気持ちになります。

私が行った6月10日には、琴としゃくはちの演奏会をやっていて、『さくら』などの曲を演奏していました。お茶室の一部を使っていたので、お茶を飲みながら演奏をきくことができました。とってもきれいな竹林のライトアップでした。

（高島あずさ）

このコーナーを一緒に手伝ってくれるこども記者を募集しています。

◎問い合わせ
企画室　☎内線206

情報コーナー

役場 ☎61-4100

問　問い合わせ
申　申込み

子育てひろば「子育てぱんだ」

保健センターの和室を開放し、希望者には計測や育児相談を行います。

▶**とき**　8月1日、29日、9月5日
いずれも水曜日　9:30～12:00
▶**ところ**　保健センター
▶**対象**　未就園児と保護者
問　子育て介護課　☎内線308

日赤救急法 ＡＥＤ短期講習会

ＡＥＤ(自動体外式除細動器)の使用方法と、人工呼吸や心臓マッサージの方法を学びます。

▶**とき**　9月18日(火)　13:00～17:00（12:50分集合）
▶**ところ**　保健センター
▶**対象**　満15歳以上で、原則として町内在住・在勤の方
▶**定員**　20名（先着）
▶**参加**　500円
▶**申込締切**　9月10日(月)まで
問・申　日赤大磯町分区(福祉課内)
☎内線303

パソコン入門講座Ⅱ

初心者を対象に文字入力などの基礎的な操作やインターネットの閲覧方法を4回に分けて学習します。

▶**とき**
①8月24日
②8月31日
③9月7日
④9月14日
いずれも金曜日の計4回で1講座
各回とも9:30～12:00
▶**ところ**　生涯学習館
▶**対象**　町内在住の成人20名(平成18年度の同講座を受講した方を除く)
▶**参加費**　無料
▶**持物**　筆記用具
▶**申込み**　電話で8月6日(月)から（先着順)。
問・申　生涯学習課　☎内線323

第5回中地区 児童・生徒が語り合う集い

平塚市、秦野市、伊勢原市、大磯町、二宮町の小・中・高校生・県民の方々が集い、いじめや暴力行為の防止のためにできることについて話し合います。

命の大切さに関する講演も行います。

▶**とき**　8月25日(土)　13:00～16:30
▶**ところ**　平塚市教育会館（3階大会議室）
※費用・申込みは不要
問・申　学校教育課　☎内線322

中学校卒業程度の認定試験

平成20年3月31日までに満15歳以上になる方で、就学義務を猶予もしくは免除されている方、または以前に猶予もしくは免除された方及びそれ以外の事由で中学校卒業を見込めない方などを対象に実施します。

▶**試験日**　11月5日(月)
▶**提出書類**　学校教育課に問い合わせください。
▶**願書受付期間**　8月24日(金)～9月11日(火)（※郵送の場合、9月11日消印有効)
問・申　学校教育課　☎内線327

食事からの健康相談

管理栄養士が、日々の食事についての相談をお受けします。(予約制)

▶**とき**　8月2日(木)、23日(木)
※1人40分
▶**ところ**　保健センター
問・申　子育て介護課　☎内線308

脳イキイキ教室のお誘い ～「学習」「音楽」「調理」～

それぞれのテーマで脳に刺激を与えて認知症予防に役立てましょう。

	月　日	時間・会場
学習	9/7、14、21、28　10/5、12、19、26 ・いずれも金曜日(全8回)	10:00～11:30 福祉センターさざれ石
音楽	9/6、13、18、27　10/4、11、18、25 ・いずれも木曜日、 ただし9/18のみ火曜日(全8回)	13:30～15:00 福祉センターさざれ石
調理	9/13、*27　10/11　11/6、*22 12/3、*20　1/21　2/7、*22(全10回) ＊調理実習(エプロン持参)	10:00～12:00 保健センター保健指導室

▶**対象**　65歳以上の方
▶**定員**　各コース20名先着順
▶**参加費**　各コース
300円／日×回数(一括納入)
▶**持物**　筆記用具
問・申　子育て介護課
☎内線316

第19回大磯町民ゴルフ大会

▶**とき**　9月6日(木)
▶**ところ**　レイクウッドゴルフクラブ　東コース
▶**対象**　町内在住・在勤者
▶**定員**　120名（男子100人、女子20人）
▶**経費**　19,800円(プレー代・キャディフィ・乗用カート代・諸経費利用税・消費税・昼食代込み)
▶**参加費**　賞品・パーティ代2,500円
▶**競技方法**　18ホールストロークプレー「男子グロスの部」、「男女新ペリアの部」
▶**表彰**　男子の部・女子の部の優勝から第3位までの方に協会長賞を授与し、他の賞は当日発表します。
▶**申込締切**　8月20日(月)　申込書に必要事項を明記のうえ、下記工藤宅または高田宅へ。(FAX可)
※申込書・実施要綱は町生涯学習課にあります。

問・申　町体育協会ゴルフ部
- 工藤宅　☎・FAX(61)6157
  〒255-0003　大磯2193 - 15
- 高田宅　☎・FAX(71)2633
  〒259-0112　国府新宿440-1

郷土資料館の休館日変更

毎月1日を館内整理日として休館にしていますが、8月1日、9月1日は松本順没後100周年記念展の会期中であるため、開館します。

<変更休館日>
9月4日(火)、5日(水)

問　郷土資料館　☎(61)4700

大磯ゴルフコースの町民特別割引プレー

8、9月の講習会の日程です。(プレーや講習会には予約が必要。)
▶**利用期間**　平成20年3月までの毎週火曜日（除外日あり）
▶**利用資格**　町在住、在勤の方。(利用時に証明できるものを持参)
▶**8、9月の講習会**　いずれも第2、第4火曜日
▶**割引利用料金**
ラウンド 5,200円、
ハーフ　3,705円（13:30以降）

申　大磯ゴルフコース（プリンスホテル内）
☎(61)1111

問　町ゴルフ協会
石橋宅
☎(61)0643
高田宅
☎(71)2633

第45回町民卓球大会（団体戦）

▶**とき**　9月9日(日)
▶**ところ**　国府中学校体育館
▶**対象**　町内在住・在勤・在学の方及び町に所在する団体に所属の方
▶**参加費**　無料
▶**競技方法**　男子の部・女子の部共3ダブルス(3人編成)。編成メンバーに端数がでる場合、希望があれば1人でも、組み合わせ時に他の団体と混成チームを組むことも可能。
▶**申込締切**　8月31日(金)まで

申　ワダスポーツ店　☎(61)2488
問　町体育協会卓球部　小野寺宅
☎(61)4713

料理講習会

楽しくお料理・素敵な食生活、主食・主菜・副菜・デザートの揃った献立を目指して（予約制）
▶**とき**　①9月14日(金)
②10月24日(水)
③11月21日(水)
④12月14日(金)
各回とも10:00～13:00
▶**ところ**　保健センター
▶**対象**　成人男女30名(定員になり次第締切りとなります。)
▶**参加**　500円
▶**持物**　エプロン、三角巾、筆記用具
▶**申込締切**　8月25日(土)まで（単発の参加も可）

問・申　大磯町食生活改善推進団体
加藤宅　☎、FAX(61)3111

子ども茶道体験教室

楽しい夏休み。和の世界、「茶道」に挑戦してみよう！
▶**とき**　8月8日(水)、12日(日)、22日(水)、26日(日)（いずれか1日）
10:00～12:00
▶**ところ**　大磯城山公園
「茶室　城山庵」
▶**対象**　小、中学生
▶**定員**　各回15名
▶**参加**　500円
▶**持物**　白いくつした

問・申　大磯城山公園
☎(61)0355

休日急患診療　在宅当番医

8月の日程表

日	曜	当　番　医	専門科目	所　在　地	電　話
5	日	山田医院	内	大磯町大磯930	61－1625
12	日	月京クリニック	小	大磯町月京9-11	71－2321
19	日	さだもとクリニック	内・消・小・リウ・アレ	二宮町二宮821-10	72－5737
26	日	脇　医院	内・消・小・外	大磯町大磯1562	61－0829

まず、あなたの主治医の都合を聞いた上でご利用ください。
診療時間厳守
- 午前9時～12時
- 午後2時～5時

休日当番医は、都合により変更となる場合がありますので、事前に消防署へご確認ください。

◎問い合わせ
大磯町消防署　☎(61)0911
二宮町消防署　☎(72)0015

スポーツ大会の結果

結果は町ホームページでも確認いただけます。

第61回大磯町民春季町長杯争奪野球大会

4月1日(日)から6月24日(日)に運動公園野球場において春季町長杯争奪町民野球大会が行われました。24チームが参加し、結果は次のとおりです。

優　勝　小餘綾倶楽部
準優勝　龍倶楽部
第3位　磯波倶楽部

問　町体育協会野球部
鈴木宅　☎(61)6080

大磯キッズサーフィンチャレンジ大会2007

6月17日(日)に大磯海水浴場においてキッズサーフィンチャレンジ大会が行われました。大会には小学生22人が参加し、結果は次のとおりです。

優勝　二見　涼
2位　山田　敬
3位　丸山　純平
4位　山口　真輝
5位　亀井　愛永

問　町体育協会サーフィン部
田原宅　☎(61)7940

第19回町民バレーボール大会

6月24日(日)に国府小学校体育館において町民女子バレーボール大会が行われました。8チームが参加し、結果は次のとおりです。

優　勝　Team　R I S E
準優勝　ひまわりクラブ
第3位　E L E V E N

問　町体育協会バレーボール部
小嶋宅　☎(73)1437

第16回町民春季ソフトボール大会

6月10日(日)、24日(日)に大磯中学校グラウンドにおいて町民春季ソフトボール大会が行われました。11チームが参加し、結果は次のとおりです。

優　勝　とらぐみ
準優勝　サンダース

問　町体育協会ソフトボール部
山下宅　☎(71)3437

骨太体操講習会

骨太体操ボランティアと一緒に体が喜ぶお話と音楽に乗せた楽しい体操で、昨日より元気なあなたになりませんか。

（参加費無料・申込不要。直接会場へ）

◎**問い合わせ**
子育て介護課
☎内線309

	日(曜日)	時　間	場　所
8月	6日(月)	13:30～15:00	国府新宿福祉館
	7日(火)	14:00～15:30	ふれあい会館
	10日(金)	13:30～15:00	国府支所
	14日(火)	14:00～15:30	ふれあい会館
	20日(月)	13:30～15:00	国府新宿福祉館
	28日(火)	14:00～15:30	ふれあい会館
9月	3日(月)	13:30～15:00	国府新宿福祉館
	4日(火)	14:00～15:30	ふれあい会館
	10日(月)	13:30～15:00	国府支所
	10日(月)	13:30～15:00	国府新宿福祉館
	11日(火)	13:30～15:00	ふれあい会館

消防情報ダイヤル

☎(61)5151

消防車の出動情報、休日当番医情報は、こちらで確認をしてください。通常は、防災情報（内容は毎月変わります。）が聞けます。

消防署　☎(61)0911

高齢者のためのとてもやさしい体操教室

日　時		ところ
8月24日(金)	13:30～15:00	国府新宿福祉館
9月28日(金)		

内容：ゆったりとした太極拳の動きと高齢者向けの体操

メンズエクササイズ

内容：男性限定の体操講習会

日　時		ところ
8月　8日(水)	10:00～11:30	福祉センターさざれ石
8月23日(木)		
9月12日(水)		
9月27日(木)		

火事と救急
6月の出動状況
消防車…　14件（火災出動0、救助出動1、警戒出動0、その他出動13）
救急車…109件（急病62、交通事故13、一般負傷17、その他17）

ゆずります! ゆずってください!

不用品登録情報

○ ゆずります
アイアンフェンス、壁掛け用鏡、パソコンラック、女児服、洗濯機、子供用自転車

○ ゆずってください
エアロバイク、冷蔵庫、スーツケース、自転車

▶**不用品の登録や斡旋の受付**
8：30～17：15（土・日・祝日は除きます）

○不用品登録状況はホームページでもご覧いただけます。
○交渉は当事者同士でお願いします。
○連絡をいただいてもすでに取引が成立している場合もありますのでご了承ください。

問　地域協働課　☎内線237

OISOチャレンジフェスティバル2007

10月7日(日)

みんなでいろいろなスポーツを体験してみませんか？

子どもたちに大人気のフワフワ、テレビでおなじみのサッカーナイン・ストライクナインやベルマーレのサッカー・ソフトボール教室、インストラクターによるテニス教室、その他にもグランドゴルフなどやってみたかったスポーツがいっぱい。家族そろって、友達を誘って一日運動公園でチャレンジしてみましょう。

詳細は次号広報（９月号）でお知らせします。

▶**とき**　10月７日（日）
10：00～15：00
▶**ところ**　運動公園
▶**持物**　運動のできる服装
※だれでも好きなスポーツに自由に参加できます。

問　生涯学習課　☎内線324

会議開催のお知らせ

教育委員会定例会
８月22日(水)　９時30分～
図書館　会議室
問　学校教育課　☎内線322

農業委員会総会
８月20日(月)　13時30分～
国府支所２階　会議室
問　農業委員会　☎内線358

選挙特集号の得票数

６月24日に執行した町議会議員選挙の結果を広報特集号として発行しましたが、その中の得票数について多くの問い合わせをいただき、誤解を招いたことをお詫びします。

得票数は、按分票が発生したために小数点以下３桁を表示したものです。今後は、注釈を入れるなど解りやすい表示に努めますのでご理解ください。

問・選挙管理委員会　☎内線228
・企画室　☎内線206

相談の案内［8月］

相談名	相談内容等	とき	ところ	相談窓口・主管課
人権相談	憲法で保障されている人権への侵害に関する相談	15日(水) 13時～16時	福祉センター「さざれ石」 ※法律相談の予約は毎月１日からです。（１日が土・日・祝日の場合は、翌日または翌々日）	地域協働課 ☎(61)4100 内線237
行政相談	国の行政や特殊法人に対する要望や苦情	15日(水) 13時～16時		
法律相談（予約制）	相続・離婚・金銭貸借・暴力傷害・債権・債務等、日常生活の中の法律的な問題	９日(木) 16日(木) 13時～16時		
消費生活相談	物品、サービス等の契約に関するトラブル、解約手続き、商品や訪問販売に関する苦情等	月～金：９時30分～正午 13時～16時 （ただし、祝日は除きます。）	平塚市消費生活センター ☎(21)7530 ※無料の駐車場はありません。	
		土日：10時～16時 （ただし、年末年始及び施設管理上実施できない日を除きます。）	かながわウィークエンド消費生活相談 ☎045(314)5586 ※電話相談のみとなります。	
心配ごと相談	人間関係などの日常生活上のさまざまな悩み、相談	21日(火) 13時～16時	福祉センター「さざれ石」	社会福祉協議会☎(61)9390
電話教育相談	不登校・いじめ等　電話・来所相談 対象…園児・児童・生徒と保護者	毎週月曜日～金曜日 9時～正午/13時～16時30分 （ただし、祝日は除きます。）	大磯町教育研究所　適応指導教室 （町立小磯幼稚園内）	☎(61)8795
こころの健康相談（予約制）	心の悩みや病気で困っている方やその家族を対象に精神科医が相談を受けます。（引きこもりやアルコール等の相談も含む）	7日(火)、21日(火)、27日(月) 13時30分～15時45分	平塚保健福祉事務所	平塚保健福祉事務所 ☎(32)0130
児童虐待相談	児童虐待に関する相談	毎週月曜日～金曜日 8時30分～17時15分 （ただし、祝日は除きます。）	大磯町児童虐待相談ホットライン （子育て介護課内）	☎(61)6210

気象情報 6月　最高気温　28.8度　最低気温　13.9度　平均気温　21.7度
総雨量　77.5mm

広報おおいそ　2007年8月号
大磯町発行　企画室編集　〒255-8555　神奈川県中郡大磯町東小磯183番地　☎0463-61-4100　FAX0463-61-1991　http://www.town.oiso.kanagawa.jp/

今月の短歌 123

信号が変はれば　スイッチ入りしごと
孤独の群れは　歩き始める

西行祭献詠短歌　一般の部　茅ヶ崎市　綿貫　悦子

（評）都会の光景。信号が変わって交差点で待っていた人たちが一斉に道を渡り始めます。もちろんのことお互いに知り合いではないわけで、ただ黙々と歩いています。どこでも見かける光景に、作者は都会に住む人たちの心に巣食う孤独を見てしまいました。「孤独な群集」というテーマは決して新しくはありませんが、「スイッチ入りしごと」が鋭い観察です。歌は頭でこしらえるものではなく、ハッと感じた最初の新鮮な心の動きが大切です。

西行祭選者　柳　宣宏

◎問い合わせ　経済観光課　☎内線264

わが家のアイドル

矢田（やだ）　悠翔（ゆうと）くん　平成17年11月29日生
拓郎さん、絵梨香さんの長男

◀妹の悠月（ゆづき）ちゃん（H19.2.2生）と

これからも仲良し兄妹で大きくなっていってね♡
悠翔と悠月はパパとママの宝物だよ。

※このコーナーに登場してくれるお子さんを募集しています。
◎問い合わせ
企画室　☎内線207

カメラスケッチ

●東の池の蓮の花（7月8日）
今年も見事な蓮が咲きました
広報カメラマン 杉崎さん撮影

●箏曲演奏会（城山茶室）（6月10日）
幻想的な夜の演奏会
広報カメラマン 奥野さん撮影

●大磯白キス大会（6月10日）
大物をねらっていざ!!
広報カメラマン 杉崎さん撮影

●朝市（6月17日）
朝早くから大勢の人が訪れました
広報カメラマン 杉崎さん撮影

●大磯海水浴場海開き（7月1日）
海水浴場発祥の地でも夏がスタート！
広報カメラマン 奥野さん撮影

町の人口と世帯
7月1日現在
人口 32,736（+4）　男 15,963（+3）　女 16,773（+1）
世帯 12,095（+14）　（　）は前月比