大磯町

広報おおいそ

2007年
7月
NO.576

松本 順
没後100周年記念展

▲明治時代後期の海水浴客

▲大磯海水浴場の開祖
松本　順

郷土資料館記念展示「大磯の蘭疇 ― 松本順と大磯海水浴場」７月３日～９月２日
〔関連記事２ページ〕

おもな内容

●松本順没後100周年記念展 …… ②
●滄浪閣は保存活用へ…… ③
●平成20年４月１日から後期高齢者医療制度…… ④
●参議院議員通常選挙…… ⑥
●町職員・消防士募集…… ⑧
●夏のイベント情報コーナー…… ⑫
●情報コーナー…… ⑭

※この広報紙は再生紙を使用しています

松本順没後一〇〇周年記念展

大磯の蘭疇（らんちゅう）―松本順と大磯海水浴場

7月3日(火)⇩9月2日(日)

大磯海水浴場　明治時代中～後期

松本順が大磯で亡くなってから一〇〇年の歳月が流れました。

松本順(良順)は、長崎で蘭医ポンペから本格的に西洋医学を学び、我が国初の西洋医学に基づく公立病院である長崎養生所(後の長崎大学医学部)を設立しました。

また、幕府の西洋医学所(後の東京大学医学部)頭取として、さらに十五代将軍徳川慶喜の侍医としても活躍し、日本における近代西洋医学の基礎を築きました。明治新政府では軍医制度を整えて陸軍軍医総監を務めるなど、医学界はもとより日本の近代史上に欠くことのできない人物といえるでしょう。もちろん、大磯町にとっても、けっして忘れてはならない存在でもあります。

明治一八年(一八八五)、松本順によって大磯海水浴場が開設されました。宿場としての機能を失い、経済的な疲弊にあえいでいた当時の大磯にとって、海水浴場の開設は大きな救いでした。

やがて、海水浴場を核として多くの人々が集まり始めます。長い大磯の歴史のなかで、いよいよ「別荘地大磯」という極めて特徴的な文化が花開くことになります。そして、松本順は大磯の恩人として顕彰されてきました。

このたび、大磯町では、松本順没後一〇〇周年記念事業として郷土資料館におきまして記念展示「大磯の蘭疇―松本順と大磯海水浴場」を開催いたします。幕末から明治の激動期を駆け抜けた松本順の生涯と、大磯との深いかかわりについてご紹介します。ぜひご覧ください。

◎問い合わせ
郷土資料館
☎(61)4700

松本　順
天保3年(1832)－明治40年(1907)
幼名を順之助、後に良順、順と改名。安政4年(1857)に海軍伝修生御用医として長崎へ赴いてまもなくから蘭疇という号名を使う。晩年には楽痴とも称した。

松本順没後100周年記念展　記念講演会、ミュージアム・トーク

＜関連事業＞　**記念講演会**

7月22日(日)　午後2時～3時30分
「松本順(良順)の生涯」　酒井シヅ氏(順天堂大学客員教授)
■ 会　場：大磯町郷土資料館研修室
■ 定　員：当日先着80人(受付は30分前から)
■ 受講料：無料

ミュージアム・トーク

／担当学芸員による展示解説
7月8日(日)・29日(日)、
8月5日(日)・26日(日)、　9月2日(日)
午後2時～4時(時間内に随時解説いたします)
■ 会場：大磯町郷土資料館企画展示室

大磯町郷土資料館

Oiso　Municipal　Museum

■ 開館時間　午前9時～午後4時30分(入館は4時まで)
■ 休 館 日　7／9(月)・17(火)・23(月)・30(月)
　　8／6(月)・13(月)・20(月)・27(月)
■ 入 館 料　無料

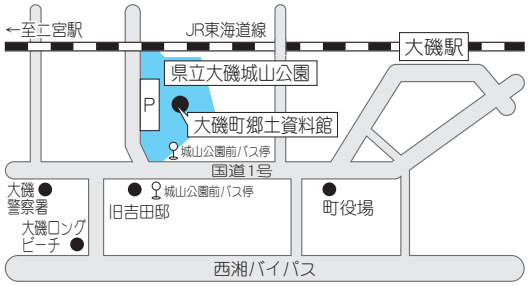

滄浪閣は保存活用へ

本町の貴重な歴史的建造物であり、我が国の初代内閣総理大臣、伊藤博文公ゆかりの地である滄浪閣（西小磯）について、町では買い取りを断念した後も、（株）プリンスホテルを通じて保存活用の要望を続けてきました。

その結果、具体的な事業内容や時期等は不明ですが、このたび新たな所有者より保存活用の意向が示されました。

◎問い合わせ
- 企画室　☎内線２０５
- まちづくり課　☎内線２３９

夏は夏らしく過ごそう！

2007 夏のライフスタイルの実践

重点実施期間 6月22日（夏至）～9月23日（秋分の日）

ＩＰＣＣ（気候変動に関する政府間パネル）の第４次評価報告書によると、気温上昇が加速しており、地球温暖化の影響は地球上のほとんどの地域で現れています。まさに、地球温暖化対策は待ったなしの状況にあります。

２００５年２月に京都議定書が発効し、日本は第一約束期間（２００８年～２０１２年）の温室効果ガス排出量を基準年対比で６％削減する義務を負いました。

この目標を達成するためには、住民、事業者、行政などが一体となって、わが国の温室効果ガス排出量の約90％を占める二酸化炭素の排出削減に取り組む必要があります。

県内自治体では、地球温暖化防止の有効な対策である「省エネルギー」を、電力消費がピークとなる夏季において推進するため、「仕事」と「暮らし」の両面から省エネを基調とした「夏のライフスタイルの実践」を住民、事業者などに提案し、取り組みます。

町職員は軽装で勤務

町では、今年もクールビズ（夏服の時期は、上着なしノーネクタイの軽装で仕事をしましょう、という運動）を実施しています。職員は、軽装での応接、事務執行となりますのでご理解ください。

皆さんも、職場や家庭において、以下の取組み例を参考に、できることから実践してください。

【仕事】 夏のワーキングスタイルの実践

○夏のワーキングスタイル
- 冷房温度28℃
- 軽装での執務

○その他の省エネ対策の取組
- 不要な照明の消灯
- 昼食時のエレベーター運転台数の縮小
- 使用していない事務用機器の電源オフ
- 自動車利用の抑制　等

【暮らし】 衣食住における一人ひとりの個性にあった夏らしいライフスタイルの実践

○冷房温度28℃を目安

○省エネ型家電製品の活用

○カーテン・ブラインドの使用　等

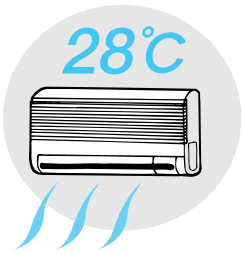

◎問い合わせ
- 環境美化センター
- ☎（72）４４３８
- 総務課　☎内線２１０

人権擁護委員を委嘱

人権擁護委員は、地域の中から、人権擁護に理解のある人を町長が推薦し、法務大臣が委嘱します。７月１日付けで次の方々が人権擁護委員として新たに委嘱されました。

町では、委員の協力のもと、人権思想の啓発に努めています。

差別、いじめ、体罰など人権問題ではないだろうかと感じたり困ったりしたときは、気軽に相談してください。

日程については、相談の案内17ページをご覧ください。

▼人権擁護委員
（順不同、敬称略）

児玉　佐妥子（再任）
織戸　貴子（再任）
細谷　美智子（新任）
小嶋　正夫（新任）

◎問い合わせ
地域協働課　☎内線２３７

平成20年4月1日から「後期高齢者医療制度」が始まります

平成20年4月から、75歳以上の方などが対象となる新たな公的医療保険制度「後期高齢者医療制度」が始まります。

後期高齢者医療 広域連合による運営

「後期高齢者医療制度」は、各都道府県単位で設置される後期高齢者医療広域連合で運営されます。（市町村等からの派遣職員等で事務を行います。）

神奈川県内においては、県内すべての33市町村が加入する「神奈川県後期高齢者医療広域連合」が運営します。

老人保健から後期高齢者医療制度へ変更

→被保険者証が新しいものになります。

平成20年4月から現在の老人保健制度が後期高齢者医療制度へ変わるため、75歳以上の高齢者等の方は、この後期高齢者医療制度で医療を受けることになります。

後期高齢者医療制度への加入後は、今まで加入されていた市町村の国民健康保険や、お勤め先の健康保険等の被保険者ではなくなります。

今までお使いの、国民健康保険及び健康保険等の被保険証や老人医療受給者証は使えなくなります。

75歳以上の高齢者等の方が被保険者です

→対象者は、現行の老人保健制度と同様です。

被保険者となる方は

①75歳以上の方

②65歳以上75歳未満で、一定程度の障害のある方（※）

※一定程度の障害のある方は、広域連合の認定を受けた方です。（認定の基準は現行の老人保健制度と同様です。）

医療機関で医療を受けるとき

→被保険者証は変わりますが、受けられる医療サービスは変わりません。

医療機関で医療を受けるときには、広域連合が交付する被保険証（平成20年3月に交付予定）を提示します。医療機関での本人負担は1割（現役並所得者は3割）となります。

保険料について

→県内均一の保険料になります。

（保険料の賦課）

保険料は、広域連合において被保険者個人単位で算定し、賦課します。

（保険料の算定）

保険料は、応益割額（定額分）と応能割額（所得比例分）の合計となります。

※応益割額とは、被保険者一人一人に均等に負担していただく額です。また、応能割額とは、被保険者の算定対象所得（総所得金額―基礎控除）に保険料率を乗じて得た額です。

※保険料率、賦課限度額は国で定める算定基準に基づき、広域連合が条例で定めることになります。

（保険料の納付）

被保険者は、保険料を普通徴収（納付書による支払い）、または特別徴収（年金からの天引き）の方法によって納めることになります。

後期高齢者医療制度についての詳細は、神奈川県後期高齢者医療広域連合のホームページでもご覧になれます。

URL http//www.kouiki-rengou-kanagawa.jp/

◎問い合わせ

・町民課 ☎内線247・274

・県後期高齢者医療広域連合事務局 ☎045(440)6700

原子爆弾被爆者に見舞金を支給

町では、福祉の増進に寄与することを目的として、原子爆弾被爆者の方に、見舞金を支給します。

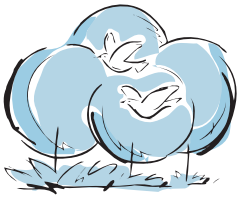

▼対象者

平成19年4月1日現在大磯町に住所を有し、被爆者健康手帳の交付を受けている方

▼支給方法

見舞金支給申請（申請書は総務課に用意）により支給します。

▼申請期間

7月2日(月)～8月10日(金)

▼持参する物

被爆者健康手帳、認印、振込先が確認できるもの（郵便局不可）

▼見舞金の額

6,000円（年額）

◎問い合わせ

総務課 ☎内線213

ご存知ですか？ 国民年金保険料免除制度

国民年金の第1号被保険者（自営業など）で、保険料を納めることが困難な方には、保険料の納付が免除・猶予される制度があります。

1．申請免除（全額・一部）

前年所得が一定基準以下で収入が少なく、保険料の納付が困難な方は、申請書を提出し承認された場合、保険料の全額または一部の納付が免除されます。申請免除は4段階で、「全額免除」「4分の3免除」「半額免除」「4分の1免除」があります。

▼申請免除の対象となる方

「申請者本人」「申請者の配偶者」「世帯主」の前年の所得が、それぞれ定められた基準に該当することが要件となります。

2．若年者納付猶予

30歳未満の方で収入が少なく、保険料の納付が困難な方は、申請書を提出し承認された場合、保険料の納付が猶予されます。

▼納付猶予の対象となる方

「申請者本人」「申請者の配偶者」の前年の所得が、それぞれ定められた基準に該当することが要件となります。

※申請免除・納付猶予の承認期間は7月から翌年6月までです。

また、平成19年7月末までの申請にかぎり、平成18年7月から平成19年6月までの申請ができます。

▼全額免除・若年者納付猶予は継続申請ができます。

申請時にあらかじめ申請書に継続希望を明記することにより、翌年度以降改めて申請を行わなくても継続して申請があったものとみなされ審査されます。

免除申請の対象となる所得（収入）のめやす

扶養人数	全額免除	4分の3免除	半額免除	4分の1免除
3人扶養（夫婦・子2人）	162万円（257万円）	230万円（354万円）	282万円（420万円）	335万円（486万円）
1人扶養（夫婦のみ）	92万円（157万円）	142万円（229万円）	195万円（304万円）	247万円（376万円）
扶養なし	57万円（122万円）	93万円（158万円）	141万円（227万円）	189万円（296万円）

※本人、配偶者、世帯主それぞれが基準に該当していることが必要です
※全額免除以外は社会保険料控除等の額によって変わります
※若年者納付猶予については全額免除の基準になります

3．学生納付特例

学生本人の前年所得が118万円以下である場合、申請書を提出し承認されると保険料の納付が猶予されます。承認期間は4月から翌年3月までです。申請は毎年必要です。

▼手続きに持参するもの

- 年金手帳または基礎年金番号がわかるもの
- 認印（本人署名の場合は不要）
- 失業などを理由とするときには、「雇用保険受給資格者証」等の写し
- 学生納付特例は、平成19年度有効の学生証の写し

○追納について

免除を受けた期間の保険料は10年以内なら後から納めることができます（これを追納といいます）。追納することによって老齢基礎年金の年金額を満額に近づけられます。ただし、2年目を過ぎて追納する場合は、当時の保険料に加算額がつきますので、早めの「追納」をおすすめします。

◎問い合わせ
町民課 ☎内線275

姉妹都市ラシーン市へ 高校生2名を派遣

○相羽 優介さん（高校2年）

○齋藤 亜希さん（高校2年）

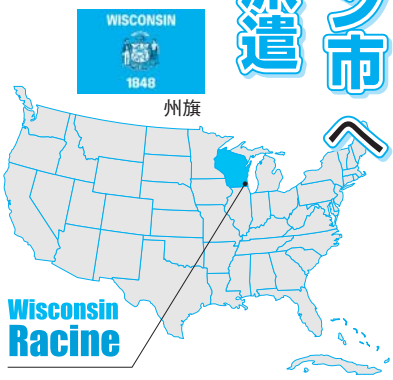

姉妹都市協会では、町共催により、米国の姉妹都市へ大磯在住の高校生を派遣します。

選考の結果、上の2名に決定しました。

日程は、7月24日（火）に出発し、ウィスコンシン州ラシーン市でホームステイを行い、8月7日（火）に帰国の予定です。

◎問い合わせ
- 町総務課 ☎内線213
- 中崎会長宅 ☎(61)5350

県社会教育委員連絡協議会会長表彰を受賞 杉山典子さん

6月1日（金）、横浜市教育文化センター教育文化ホールで行われた神奈川県社会教育委員連絡協議会総会の席上で、町社会教育委員である杉山典子さんが、社会教育行政に尽力された功績により、表彰されました。

今後の一層のご活躍に期待いたします。

◎問い合わせ
生涯学習課 ☎内線323

参議院議員通常選挙

参議院議員通常選挙が、次の日程で準備が進められておりますが国会の会期によっては、選挙の日程が変更になる場合があります。日程が変更になりましたら、投票できる方等も変わりますので、その際は回覧・ホームページでお知らせします。ご理解をお願いします。

○投票日・投票時間

予定　7月22日(日)
午前7時～午後8時

○開票日時・場所

予定　7月22日(日)
午後8時45分～
大磯小学校体育館

○投票できる方

昭和62年7月23日以前に生まれた方で、平成19年4月4日以前から大磯町に住所を有する方。

○投票所入場券

投票所入場券は、告示日以降にはがきでお送りします。投票の際は各自の入場券を切り離して投票所にお持ちください。

投票所入場券が届かなかったり、紛失した場合でも、選挙人名簿に載っている方は投票することができますので、投票所の係員に申し出てください。

※入場券を受け取った後に転出をされますと、投票できなくなることもあります。

該当する投票所は、郵送される「投票所入場券」に記載されています。投票所の一覧は、案内図のとおりです。

○期日前投票・不在者投票

投票日当日に投票所で投票できない方は、①期日前投票、②不在者投票ができます。

①期日前投票期間・場所

7月6日(金)～21日(土)
午前8時30分～午後8時
役場4階第1会議室

②不在者投票

◇郵便等による不在者投票

身体障害者手帳(主に1・2級)等をお持ちで、投票所に行くことが困難な方、介護保険制度による要介護状態区分が「要介護5」の方は、必要な手続きを行うことにより郵便等による投票ができます。詳しくは問い合わせてください。なお、既に「郵便投票証明書」をお持ちの方は、選挙管理委員会から連絡します。

◇病院、施設内での不在者投票

県の指定する病院及び高齢者施設に入院・入所されている方は、施設内で投票することができますので、施設に問い合わせてください。

◇長期不在者の不在者投票

仕事等で町内に長期不在の方は、滞在先の市町村選挙管理委員会で投票ができます。その際は郵便によるやりとりなど、日数のかかる手続きもありますので、早めに町選挙管理委員会へ問い合わせてください。

◎問い合わせ　選挙管理委員会
☎内線228

参議院議員通常選挙
投票所一覧
（案内図）

※町ホームページでも確認できます。

第2投票所　長者町老人憩の家

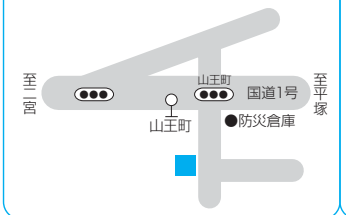

第1投票所　高麗区民会館

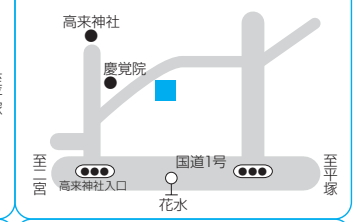

第6投票所　中丸会館

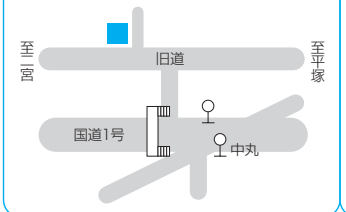

第5投票所　西小磯防災館

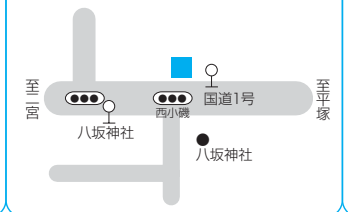

第4投票所　保健センター2階研修室

第3投票所　ふれあい会館 2階集会室

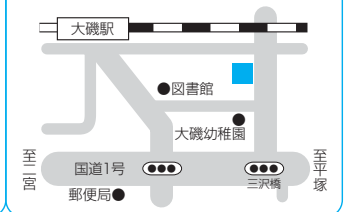

第10投票所　障害福祉センター1階デイルーム

第9投票所　虫窪老人憩の家

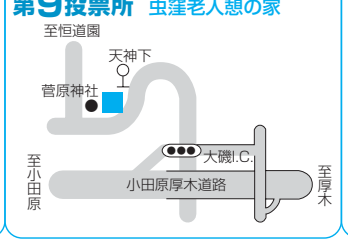

第8投票所　国府支所 2階 第1・第2会議室

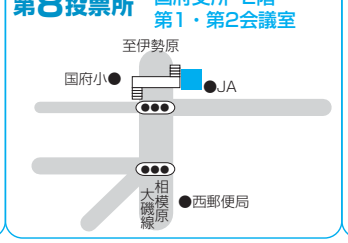

第7投票所　国府新宿福祉館

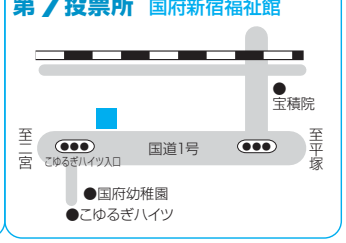

『1市1町ごみ処理広域化実施計画』

骨子案の意見を募集

町では、ごみのリサイクルや余熱利用の推進、地球温暖化防止、ダイオキシン類の削減、公共事業の費用縮減、広域的な施設用地の選定などから、町や市の枠を超えた「ごみ処理広域化」に取り組んでいます。

現在、平塚市との1市1町において、廃棄物処理の現状と課題を抽出し、広域処理施設の整備計画や施設が完成するまでの過渡期の対応等、ごみ処理事業を共同で取り組むための計画である「1市1町ごみ処理広域化実施計画」の策定作業を行っています。

このたび、この計画の骨子案がまとまりましたので皆さんの意見を募集します。

骨子案は、7月1日(日)から、役場1階情報コーナー、国府支所、環境美化センター及び1市1町ごみ処理広域化推進会議ホームページ(http://www.city.hiratsuka.kanagawa.jp/kouiki/)で閲覧できます。

▼提出用紙
役場1階情報コーナー、国府支所、環境美化センターにある「意見等提出票」を使用してください。また、広域化推進会議ホームページからダウンロードできます。

▼提出期間
7月1日(日)～7月31日(火)(ただし、持参の場合は、土日祝日を除く)

▼提出先
①役場1階町民課窓口、国府支所、環境美化センター
②平塚市資源循環課(1市1町ごみ処理広域化推進会議事務局、〒254－8686 平塚市浅間町9－1・FAX(21)9603)
※持参・郵送・Faxのほか、メールも可。意見等に対する個々への回答は行いませんが、意見等に対する考え方は、1市1町ごみ処理広域化推進会議ホームページなどを通じて、一括して公表します。

◎問い合わせ
環境美化センター
☎(72)4438

まちがきれいになりました

5月20日(日)に「町ぐるみ美化キャンペーン」を実施しました。

当日は、多くの町民の皆さんやさまざまな団体の方に参加いただきありがとうございました。

海岸、河川、公園、駅周辺やハイキングコースなどのごみが拾われ、草も刈られて、町がすっかりきれいになりました。

今回の美化キャンペーンによって、町や自然をきれいにしようとする意識の向上につなげていただきたいと思います。

美化キャンペーン実施結果一覧

参加人数		4,544 人
ごみ収集量	燃えるごみ	11,890 kg
	リサイクルできないプラスチックごみ	540 kg
	燃えないごみ	1,210 kg
	粗大ごみ等	780 kg
	合　　計	14,420 kg

◎問い合わせ
環境美化センター ☎(72)4438

相模湾沿岸津波対策訓練を実施

海水浴シーズンに大規模地震が発生して津波が来襲することを想定した訓練を実施します。

当日は、相模湾一帯の各市町が一斉に相模湾沿岸津波対策訓練を実施しますが、当町では、大磯海水浴場及びその付近において、海水浴客等の避難誘導やヘリコプター及び消防署員による水難救助、防潮堤門扉開閉訓練を実施します。

ヘリコプターによる水難救助訓練につきましては、付近住民の皆様に騒音によるご迷惑をおかけしますがご協力をお願いします。

この訓練は、関係機関の連携体制の検証と海岸周辺住民や海浜利用者への普及啓発を目的としています。

▼とき 7月31日(火)午後2時～午後3時
▼ところ 大磯海水浴場他
▼訓練内容
・情報伝達訓練
・避難誘導訓練
・水難救助訓練
・防潮堤門扉開閉訓練

なお、訓練当日は、防潮堤門扉の開閉訓練を行うため、西湘バイパス上り線大磯港インター出口の通行及び大磯港付近の交通路を規制(午後1時30分～午後3時30分)させていただきますので、ご協力をお願いします。

◎問い合わせ
防災対策担当
☎内線269

防災行政無線更新工事を開始

町では、平成19年度から20年度の2か年で防災行政無線を更新する工事を実施します。

工事期間中は、町民の皆さまにはご迷惑をおかけする場合がございますが、ご理解とご協力をお願いします。

◎問い合わせ
防災対策担当 ☎内線241

町職員募集

「大磯を元気」にするまちづくりのため、住民に信頼され、知恵がある、そして行動力ある“職員”の人材育成を進めています。フレッシュで元気なあなたの力を大磯町で発揮してください。

職　種	人　員	給　与	応募資格
事務職員	若干名	町給与規定による	学校教育法で定める高等学校卒業(見込み)以上で、昭和52年4月2日から平成2年4月1日までに出生した人
技術職員	若干名		学校教育法で定める高等学校卒業(見込み)以上で、昭和52年4月2日から平成2年4月1日までに出生し、在学中に建築又は土木を専攻した人
その他職員	若干名		学校教育法で定める短大卒業以上で、昭和52年4月2日から昭和60年4月1日までに出生し、管理栄養士資格を取得した人

▶提出書類　①採用試験申込書(写真1枚貼付)　1通
②最終学校卒業(見込み)証明書　1通
③成績証明書　1通
④採用試験通知書送付用封筒(サイズ長形3号、80円切手貼付)1通

▶申込期間・方法　8月6日(月)～8月10日(金)
申込時面接を行いますので、直接本人が申込をしてください。

▶試験内容　一次選考　：一般教養試験、作文
二次第一選考：集団討論
二次第二選考：集団面接
最終選考　：個人面接

▶試験日程　一次選考　：9月16日(日)
二次第一選考：10月13日(土)(一次選考合格者に通知)
二次第二選考：10月20日(土)(一次選考合格者に通知)
最終選考　：10月31日(水)(二次選考合格者に通知)

▶試験会場　一次・二次・三次選考ともに大磯町内公共施設を予定

▶一次選考結果発表　10月上旬(受験者に結果を通知)

▶採用予定　平成20年4月1日

◎採用試験申込書の請求・問い合わせ
総務課　(本庁舎3階)☎内線210
〒255-8555　大磯町東小磯183

※申込書は、直接受け取りに来られるほか、郵送で請求の場合は、返信用の80円切手を同封のうえ上記住所までご請求ください。また、町のホームページからもダウンロードできます。
なお、窓口での配布・ホームページ掲載は7月2日(月)からです。

消防士募集

町では、来年度4月から採用する職員（消防士職）を募集します。
あなたの力を、安全・安心なまちづくりに発揮してください。

職　種	人　員	給　与	応募資格
消防職員	若干名	町給与規定による	学校教育法で定める高等学校卒業(見込み)以上で、昭和57年4月2日から平成2年4月1日までに出生し、視力、色覚及び聴力その他消防職員として職務を遂行するために必要な能力があると認められる人

▶提出書類　①採用試験申込書(写真1枚貼付)　1通
②最終学校卒業(見込み)証明書　1通
③成績証明書　1通
④採用試験通知書送付用封筒(サイズ長形3号、80円切手貼付)1通

▶申込期間・方法　8月6日(月)～8月10日(金)
申込時面接を行いますので、直接本人が申込をしてください。

▶試験内容　一次選考：一般教養試験、作文、適正(実技)試験
二次選考：集団面接
最終選考：個人面接

▶試験日程　一次選考：9月29日(土)
二次選考：10月27日(土)(一次試験合格者に通知)
最終選考：11月5日(月)(二次試験合格者に通知)

▶試験会場　一次・二次・最終選考ともに大磯町内公共施設を予定

▶一次選考結果発表　10月中旬(受験者に結果を通知)

▶採用予定　平成20年4月1日

◎採用試験申込書の請求・問い合わせ
総務課　(本庁舎3階)☎内線210
〒255-8555　大磯町東小磯183

※申込書は、直接受け取りに来られるほか、郵送で請求の場合は、返信用の80円切手を同封のうえ上記住所までご請求ください。また、町のホームページからもダウンロードできます。なお、窓口での配布・ホームページ掲載は7月2日(月)からです。

郷土資料館　臨時職員募集

※1　勤務時間は、業務の状況により時差出勤となることがあります。

区　分	応募資格	勤務条件	雇用期間	採用予定数	賃　金
博物館学芸員	60歳以下で有資格者(1年以内に資格取得見込者も可)。歴史系分野専攻者	月14日程度。9:00～17:00（※1）	8月1日(水)～3月31日(月)	1名程度	時給810円、交通費は支給されません。
司　書	60歳以下で有資格者(1年以内に資格取得見込者も可)。	月14日程度。9:00～17:00（※1）	8月1日(水)～3月31日(月)	1名程度	時給810円、交通費は支給されません。

▶提出書類　①市販の履歴書（写真貼付）1通
②資格取得証明（単位取得証明）の写し1通
※資格取得見込者は履修を確認できる書類

▶応募締切　7月20日(金)　※郵送での提出可

▶その他　採用時面接をおこないます。詳細は問い合わせください。

◎問い合わせ・申込み
郷土資料館　☎(61)4700　〒255-0005　大磯町西小磯446-1

こんにちは保健師です 146

うつ病と睡眠

うつ病と睡眠には密接な関係があり、睡眠のトラブルからうつ病になる方は、全体の6割以上とも言われています。睡眠のトラブルで多いのは「眠ることはできるが、朝までぐっすり熟睡できない。」といった意見です。

〝熟睡〟という感覚には個人差があるので、どのような睡眠をとることが熟睡につながるのかは、人それぞれといえるでしょう。一例として、寝つきが良かった時や、夜中に起きてしまうことなく5時間くらい眠れた時、また翌朝、気持ち良く目覚めることができたときに「熟睡できた。」と感じる方が多いようです。

熟睡するための効果的な方法とは？

①適度な疲労感

適度な疲労感は、精神の緊張をほぐし、寝つきを良くします。ベッドに入る前に簡単な体操やストレッチを行ったり、熱すぎないお風呂にしばらく入るのもお勧めです。

気をつけたいのは、あまり疲労感が強すぎると、神経が高ぶり、かえって寝つきが悪くなる、ということです。激しい運動や、熱すぎるお風呂がこれにあたります。何でもやりすぎは禁物ですね。

②お酒は熟睡の敵？味方？

「お酒を飲むと気分が楽になって、眠りやすい。」という方もいますが、飲酒はたとえ少量であってもアルコールを体内に摂り入れる行為です。仮にビール中瓶1本を飲んだとすると、体内に入ってきたアルコールを分解するために4時間かかります。その間は内臓は動き続けなくてはなりませんから、身体は起きている状態に近くなってしまいます。

熟睡したいのなら、寝る前のお酒は控えたほうが良さそうです。「そうはいっても晩酌をしないと眠れない。」という方は、要注意です。お酒に頼りすぎた睡眠を続けていると、次第に睡眠のトラブルが起きやすくなる、という研究報告があります。

2週間以上睡眠のトラブルが続いたら心療内科やメンタルヘルス外来へ

寝つきの悪さ、夜中にいつも起きてしまう、朝起きると疲労感がある、といった睡眠のトラブルが続く時には、専門家への相談をお勧めします。現在は、睡眠に関する薬の種類も豊富で、一人一人の睡眠の悩みを和らげる薬を処方してもらうことができます。

最後に、私は大学病院の精神科で六年間、保健福祉事務所の精神保健担当で1年間、うつ病で悩む方々とお付き合いさせていただいた経験をもつ保健師です。みなさまの「こころの健康」のお役に立てるよう心がけますので、気軽に相談してください。

◎問い合わせ　子育て介護課　豊泉　☎内線308

日本赤十字社費募金

各地区の日赤協賛員（区長）を通じて、各ご家庭に日赤社費募金をお願いしたところ、2,613,846円（6月18日現在）もの募金が集まりました。皆様方の温かいご理解とご協力をいただき、厚くお礼申し上げます。

いただいたご厚意により日本赤十字社では、災害救護や献血、国際救護事業、救急法等の講習、社会福祉などの活動を積極的に続けてまいります。

また、大磯町分区では、救急法等の各種講習会や大磯町災害救護赤十字奉仕団への助成などの事業を行っています。

今後とも、皆様の温かいご支援をお願い申し上げます。

◎問い合わせ
日本赤十字社神奈川県支部大磯町分区（福祉課内）
☎内線303

消防団員の遠距離放水訓練とポンプ性能検査を実施

5月27日（日）生沢「東の池及び周辺」で町内12箇分団の団員が集まり、消防訓練を行いました。

訓練は、各分団が合同で行い、ポンプ2台を使いホースをつないで、遠距離の火災に対応できる放水訓練を実施。

また、同じ日に、「東の池」において、消防ポンプ自動車と小型動力ポンプの真空試験、放水量試検を行い、ポンプの規格に相当する性能があるかの検査を実施しました。

◎問い合わせ
消防署　☎（61）0911

介護支援専門員の資格更新

介護支援専門員（ケアマネジャー）の資格に5年間の有効期間が設けられました。

有効期間満了日以降も介護支援専門員の資格を要する業務をされる方は更新のための研修を受講する必要があります。詳細は県ホームページ（http://www.pref.kanagawa.jp/osirase/tiikihoken/keamane/index.html）で確認してください。

◎問い合わせ
- 県地域保健福祉課　☎045（210）4755
- 町子育て介護課　☎内線314

図書館ミニだより

「雑誌のリサイクル」はじめます

図書館では、毎年、保存期限の切れた雑誌を皆さんに無料で提供しています。

今年も約130タイトルの雑誌約1800冊をタイトルごとに展示・提供します。期間は館内整理日の翌日から約1か月ずつ、本館では7月から12月までの6回、分館では7・8月の2回に分けて実施します。

第1回目は7月6日(金)から始まります。詳しい日程や提供される雑誌のタイトルなどは、館内のポスターやちらしをご覧ください。

町史は今…⑧

大磯町は、東京近郊の諸都市の中では比較的自然環境に恵まれています。それは、先人たちが自然環境を守ろうとした努力のたまものです。この自然を守り、育み、子孫に伝えていくことは、現在の私たちに課せられた使命です。今回は、大磯町の自然環境の実態を集大成した第9巻とデータ集を紹介します。

『大磯町史9 別編 自然』

本書は、平成3～7年におこなわれた調査と過去の記録をもとに「気象・気候」「地形・地質」「植物」「動物」「自然の景観」「自然災害史」の6章で構成されています。本書が現在の自然の記録にとどまらず、自然との共存、保全を考える上での指標や評価など多方面で活用される事を願ってやみません。

○平成8年刊行
A5判 758頁
頒価4000円

『大磯町史9 別編 自然 データ集』

本書は本編の調査で収集されたデータを収録。

○平成9年刊行
B5判 217頁 頒価700円

▼**購入方法** 図書館、郷土資料館、役場町民課、国府支所、書店組合加盟の町内書店にて販売。

◎**問い合わせ**
図書館 ☎(61)3002

まちのギャラリー

＊利用時間…平日は午前9時30分～午後6時50分、土・日・祝日は午前9時30分～午後4時50分
＊場所…図書館本館2階ロビー

◎大磯写真研究会

○**とき** 7月20日(金)午後1時～8月11日(土)午後3時30分まで
○**内容** 写真の展示

◎**問い合わせ**
吉村 ☎(73)4074

神奈川県 青少年喫煙飲酒防止条例が施行

青少年の喫煙や飲酒を防止する社会環境づくりを進めるため、新たに神奈川県青少年喫煙飲酒防止条例が7月1日に施行されます。

「今日はお祝いの日だから…」と、お酒を未成年に勧めていませんか？大人がルール違反を未成年に助長するようなことをしてはいけません。「ダメなものはダメ！」正しいルールを身につけましょう。

◎**問い合わせ**
・県県民部青少年課 ☎045(210)1111 内線3850
・町生涯学習課 ☎内線323

外国電波によるテレビへの混信障害

毎年5月頃から8月頃にかけて、1または3チャンネルに「しま模様」が混入する受信障害が発生することがあります。

解消法として、UHF中継局が受信できる地域では、UHF電波の受信をお勧めします。

また、地上デジタル放送の受信が可能な地域では、地上デジタル放送を受信することで解消できます。

◎**問い合わせ**
・NHK受信相談窓口 ☎0570―003434
・環境美化センター ☎(72)4438

交通安全マップの紹介

大磯警察署管内の昨年の人身交通事故発生件数は、325件(前年比マイナス91件)ですが、依然として、高齢者事故、自転車事故等が後を絶たず発生し、多くの方(409人)が負傷しています。

このため、大磯警察署では、平成19年1月から3月までの高齢者事故、自転車事故、歩行者事故の発生現場等を示した「交通安全マップ」を作成し、大磯警察署ホームページ上に掲載しましたのでお知らせいたします。

この「交通安全マップ」を参考にして、外出するときは交通の往来に注意し、交通事故に遭わないよう、安全確認をしましょう。

詳しくは、インターネットの大磯警察署ホームページ(http://www.police.pref.kanagawa.jp/ps/69ps/69mes/69mes101.htm)をご覧になるか、大磯警察署でご覧ください。

◎**問い合わせ**
・大磯警察署 ☎(72)0110
・地域協働課 ☎内線266

磯っ子レポート No.38

郷土資料館企画展

『磯・砂浜』
～身近な自然の営み～

大磯の海岸には、いろいろなウミガメが卵を産みにきています。２００４年のアカウミガメの卵は109個あり、生まれた卵が60個あったそうです。生まれる確率は55％で、約半分だったのにはおどろきました。

また、海岸に打ちあげられたものも、展示してありました。

貝がらや流木、テニスのボール、ペットボトルのふたなどの生活用品、つり用のうきなどがありました。ボールなどの小さなものをウミガメが食べてしまっていないか、心配になりました。このようなもので、ウミガメの数が減ってしまうこともあるのかなと思いました。

たくさんの発見があっておもしろかったです。また大磯海岸に関わる行事があったら、行きたいなと思いました。

（高島あずさ）

草取りボランティア

（5月12日）

松なみ木の草取りにいきました。いつも花がさいているのは、こういったボランティアの人たちが、手間をかけて草取りをしてくれているからだと思いました。草取りは、たくさんの人がいたほうが一日でも早くおわると思うので、もっと人が増えてほしいです。大勢の人で、草取りをして、きれいな花をさかせたいです。

（内海七夕美）

美化キャンペーン

（5月20日）

「美化キャンペーン」に参加しました。

その日は雲がほとんどなく、夏のように暑かったです。ゴミぶくろの大きいほうをもらったけれど、「こんなにゴミを集められないな」と思いました。

すごく暑かったので、海のほうでゴミを拾うことにしました。ゴミはなく、海そうばかり拾いました。そして、海に足だけつかりました。つめたくてきもちよかったです。

ゴミぶくろを置きにいくと、みんなのふくろにはいっぱいゴミが入っていました。でも私のは、5分の1にもなっていませんでした。ゴミはあまり拾えなかったけど楽しかったです。

（相原美奈）

旧安田別荘一般公開

（5月27日）

安田邸の庭はけっこう広くて、つつじなどの花や木がたくさん植えてありました。小さな川みたいなものもあって、とてもきれいでした。

母屋は、その当時の家の広さとはあまりかわらず、少しおどろきました。私はもう少し広いものだと思っていたからです。持仏堂は、最初、このたてものが持仏堂だと分からず、何をするところなのかなと考えていました。おきょうをとなえるお寺みたいなところだと考えて、あとで調べてみると、そのとおりでした。蔵は校倉造という、細い木を積み重ねた造りでした。床は高くなっているので、そうこだとすぐに分かりました。

近くにあった山も安田ざいばつのものらしく、こんなところに住んでいたら、毎日山で遊べるなと思いました。この日は暑かったけど、木かげがすずしくて、気持ちよく楽しかったです。

（高島あずさ）

去年もいきましたが、去年とは、ちがった発見ができました。

安田邸の庭に、十三のとうがありました。人が亡くなって四十九日がたち、えんま大王様が、地ごくか天国かきめます。そのとき天国になった人は、三十三年間勉強するので、十三のとうというらしいです。

安田邸は、ちょうどつつじがさいていて、きれいでした。こんなところにべっそうがあったら、毎日海を見て山を見て、気持ちがいいだろうなと思いました。私も、海が見えて山が見えるべっそうがほしくなりました。

このように安田さんは、自然にめぐまれた大磯で、ゆうがな休日をすごしていたんだなと思いました。

（内海七夕美）

虎御石まつり

（5月27日）

とらご石を見にいきました。とらご石にさわると、家ない安全など1年えんぎがよいそうです。石の感しょくは、ざらざらしていました。これで1年間えんぎがよくなった気がします。

（内海七夕美）

このコーナーを一緒に手伝ってくれるこども記者を募集しています。

◎問い合わせ
企画室 ☎内線２０６

NATSU 夏のイベント情報コーナー

役場 ☎61-4100　問 問い合わせ　申 申込み

子ども水泳教室

とき　7月25日(水)、26日(木)、27日(金)

ところ・時間
- 照ヶ崎プール(10:00～12:00)
- 生沢プール　(14:00～16:00)

対象　町在住又は在学で小学3年生～中学生。1会場50名（応募者多数の場合は抽選）

参加費
保険料100円（当日会場で徴収）

持物
水泳帽、ゴーグル

申込方法　はがきに住所・氏名(ふりがな)・電話番号・学校名・学年・組・希望会場を明記のうえ、7月6日(金)までに〒255-8555大磯町教育委員会生涯学習課水泳教室担当へ(当日消印有効)。1枚のはがきで3名まで記入可。

※水泳教室は各会場とも競泳用プールを専用使用しますので、ご協力お願いします。

問・申　生涯学習課　☎内線324

照ヶ崎・生沢プール専用使用

小・中学校の水泳教室のため、専用使用となります。

照ヶ崎プール　7月2日(月)～7月13日(金)

生沢プール　7月2日(月)～7月12日（木）

※いずれも平日の9:00～15:30

問・照ヶ崎プール　経済観光課　☎内線264
・生沢プール　生涯学習課　☎内線324

わくわくどきどき ミステリーナイトハイク

夜空のもと、昼間とは違った大磯を発見しよう！

とき　7月21日(土)　19:00～21:30（受付18:20～）

集合・解散場所　大磯小学校（校庭）

対象　小学4年生以上

定員　50名(応募者多数の場合は抽選)

参加費　100円(当日徴収)

服装　長袖、長ズボン、運動靴

持物　レジャーシート、虫除けスプレー、懐中電灯、水筒

申込締切　往復はがきで、往信面に氏名(ふりがな)、学年、住所、電話番号、保護者名を、返信面に住所氏名を記入のうえ、7月10日(火)までに(必着)　〒255-8555生涯学習課「ナイトハイク係」

主催　大磯町青少年指導員連絡協議会

問・申　生涯学習課　☎内線323

親と子の料理教室

“楽しく、おいしく”簡単ランチメニュー　クッキング！！

とき　8月21日(火)　10:00～13:00

ところ　保健センター

対象　小学生の親子20組

費用　1人500円

持ち物
エプロン、三角巾、筆記用具

申込締切
7月31日（火）

問・申　大磯町食生活改善推進団体　加藤宅　☎・Fax(61)3111

下水道施設見学会

下水道はどんなはたらきをしているのかな？処理場を見学しませんか！水質実験・観察も行います。

とき　7月30日(月)　12:45～16:30

集合場所　町役場本庁舎または国府支所

見学先　(財)神奈川県下水道公社四之宮管理センター（平塚市四之宮4-19-1）
※見学先への往復はバスを使用

対象　町在住の小学生と保護者10組程度(定員20名)

参加費　1人30円(行事保険料として当日徴収)

申込期間　7月5日(木)～13日(金)電話で受付（先着順）

問・申　下水道課　☎内線224

子ども科学実験講座 ～まさつのない世界～

「まさつのない世界」を体験して、ホバークラフトをつくってみませんか！？

とき　8月20日(月)　10:00～12:00

ところ　大磯小学校理科室

対象　小学生(3年生以下は保護者同伴)

主催　大磯町教育研究所

問・申　学校教育課　☎内線327

夏のイベント情報コーナー

役場 ☎61-4100　問 問い合わせ　申 申込み

いそっこ海の教室

海をもっと好きになってもらうために、今年もスノーケリング教室とアウトリガーカヌー教室を開催します。大磯の海とのふれあい体験を通して、楽しい夏の思い出を作りましょう。

とき　8月7日(火)　8:00～16:00　(予備日8月21日(火))

ところ　照ヶ崎プール前集合

教室・募集人数　①スノーケリング教室　30名　②アウトリガーカヌー教室　20名

対象　小学3年生以上

参加費　1人2,500円（昼食、保険代等を含む）

申込方法　電話又はＦＡＸで7月20日(金)まで。

その他　7月28日(土)　13:30から事前説明会を郷土資料館で行います。

問・申　「いそっこ海の教室」実行委員会　坂田宅　☎(61)5147

OISOキッズクラブ 夏休み体験講座

暑い夏！！　元気にいろいろなことにチャレンジしてみませんか！

とき　10:00～14:00

7月23日(月)	おもしろ実験教室
25日(水)	ツイストパンづくり
27日(金)	布ぞうりづくり
8月3日(金)	藍の生葉染め　No. 1
6日(月)	藍の生葉染め　No. 2
22日(水)	原毛でつくる指人形
24日(金)	太巻きずしに挑戦
25日(土)	木の工作と流しそうめん
29日(水)	皮細工
31日(金)	卵のから細工

ところ　小磯ハウス

参加　800円／1回

申込み　詳細は、問合せください。

問・申　OISOキッズクラブ(長澤)　☎(61)6285

第21回 町民納涼おどり大会

夕涼みがてら、ご家族おそろいでおでかけください。

とき　7月27日(金)　19:00～21:00(雨天中止)

ところ　中南信用金庫本店駐車場

問・申　町体育協会レクリエーション部　植松宅　☎(73)1712

第19回なぎさの祭典

夏!! 大磯!! 祭!!

サマーコンサート＆花火大会　7/28(土)

▶サマーコンサート出演アーティスト
「ソング・フォー・メモリーズ」他

▶とき　7月28日(土)、午後5時開場
(荒天の場合は、花火大会のみ翌週へ延期)

▶ところ　大磯港県営駐車場

車での来場及びイス・ペット等の持込はご遠慮ください。

◎問い合わせ
なぎさの祭典実行委員会
(町観光協会内)　☎(61)3300

山本潤子さん　鈴木康博さん　細坪基佳さん

※ソングフォーメモリーズは元ハイファイセットの山本潤子さん、元オフコースの鈴木康博さん、元ふきのとうの細坪基佳さんによるスーパーユニットで、日本のフォーク、ニューミュージックの名曲のカバーを中心に演奏しています。フォークソングのお好きな方は楽しみにしてください。

情報コーナー

役場 ☎61-4100

問 問い合わせ
申 申込み

食事からの健康相談

管理栄養士が、日々の食事についての相談をお受けします。（予約制）

▶**とき**　7月5日(木)、17日(火)
※1人40分

▶**ところ**　保健センター

問・申　子育て介護課　☎内線308

茶道体験教室

一度も茶道の経験がない方、興味はあるけれどチャンスがない方の体験教室です。

▶**とき**

	いただき方 10:00～12:00	作　法 13:00～15:00
第1回	7月8日(日)	9月9日(日)
第2回	9月9日(日)	10月14日(日)
第3回	10月14日(日)	11月11日(日)

▶**ところ**　大磯城山公園「茶室　城山庵」

▶**内容**　いただき方…おじぎの仕方、歩き方、お菓子・お茶のいただき方　作法…露地や城山庵で作法体験

▶**定員**　各回10名程度

▶**参加**　1,500円（1コース）

▶**持物**　白い靴下

問・申　大磯城山公園
☎(61)0355

介護支援教室 ～高齢者の食事～

飲み込みがうまくいかない、体調が悪く食欲のないときなどの食事の工夫を町内の高齢者施設の栄養士さんとママの会からお伝えします。

▶**とき**　7月9日(月)　10:00～15:30　調理実習・昼食を含む。

▶**ところ**　保健センター

▶**対象**　高齢者の食事作りをしている方、これからのために学びたい方

▶**定員**　20名　7月2日(月)から先着順で受付

▶**費用**　200円

問・申　子育て介護課　☎内線316

Bウェーブ

「Ｂｏｄｙ(体)」、「Ｂｏｎｅ(骨)」、「Ｂｅａｕｔｙ(美)」、体を動かして心とからだのリフレッシュ！

▶**とき**　7月30日(月)　10:00～11:30

▶**ところ**　保健センター

▶**内容**　体操(骨太体操・リズム体操・ストレッチ)など

▶**対象**　20～50歳代の方(お子さんも一緒に参加できます)

※申込み不要・直接会場へ

問　子育て介護課　☎内線308

成人式の実行委員募集

成人式を自分たちで企画、運営してみませんか。

▶**対象**　平成20年1月に成人式を迎える方（昭和62年4月2日～63年4月1日生まれの方）

▶**第1回実行委員会**　8月中旬(予定)

問・申　生涯学習課　☎内線323

子育てひろば「子育てぱんだ」

保健センターの和室を開放し、希望者には計測や育児相談を行います。

▶**とき**　7月4日、18日、8月1日いずれも水曜日　9:30～12:00

▶**ところ**　保健センター

▶**対象**　未就園児と保護者

問　子育て介護課　☎内線308

国府学童保育会指導員募集

明るく元気いっぱいの子どもたちと一緒に楽しく過ごしませんか！

▶**職種**　学童保育指導員(非常勤)

▶**業務内容**　小学生(1～6年生)の放課後の生活指導及びサポート

▶**年齢**　50歳まで（経験により応相談）

▶**勤務地**　月京幼稚園敷地内

▶**就業時間**　月曜日～土曜日の小学校下校時から18:30まで(週3～5日)

▶**時給**　750円

▶**その他**　教員・保育士資格のある方歓迎

問　国府学童保育会　☎(72)3274
(月～土12:30～18:30)

国府中学校地域フォーラム

次の日程で開催します。今年度は「地域とともに子どもたちの安全と安心を考える」をテーマとして地域の方と話し合います。また、警察の方を招いて話をしていただく予定です。

日	時	会　場	対象地域
8月25日(土)	13:00～14:30	生沢会館	生沢・寺坂
8月28日(火)	19:00～20:30	中丸公民館	中丸・国府新宿
9月 5日(水)	19:00～20:30	馬場老人憩いの家	馬場・月京
9月10日(月)	19:00～20:30	虫窪老人憩いの家	虫窪・黒岩・西久保・石神台

問　国府中学校　☎(71)0410

犬のしつけ方教室 入門コース

犬の飼育としつけ方、訓練犬による模範演技など

▶**とき**　7月19日(木)　13:30～15:30

▶**ところ**　平塚保健福祉事務所

▶**対象**　大磯町・二宮町・平塚市在住の犬の飼養者、飼養予定者

▶**定員**　30名（電話予約先着順）

※犬を連れての参加はできません。

問・申　平塚保健福祉事務所
☎(32)0130

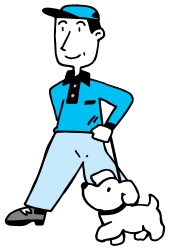

精神保健家族教室

病気や障害を持つ方の家族が対象です。病気や障害への理解を深めるとともに、同じ悩みを持つ家族が話し合える場です。内容等については問い合わせください。

▶**とき**　7月17日(火)　13:30～15:30

▶**ところ**　平塚保健福祉事務所

▶**内容**　専門医等による病気や障害についての情報提供や、家族同士の交流、意見交換等。

問・申　平塚保健福祉事務所
☎(32)0130

不妊専門相談

不妊治療を受けようか迷っている、妊娠と女性の身体のしくみを知りたい、不妊治療とのつきあい方、精子無力症などについて相談をお受けします。（無料）

▶**助産師による電話相談**…
7月12日(木)、26日(木)
14:00～16:00

▶**泌尿器科医師による男性不妊相談**
…7月12日(木)　9:00～11:30

▶**産婦人科医師による面接相談**…
7月26日(木)　9:00～11:30

▶**予約**　相談・医師による面接相談は、相談日の9:00～11:30、14:00～16:00に県不妊専門相談センター　☎0467(58)6010。
相談日以外は県保健福祉部健康増進課　☎045(210)1111内線4788。

問　県不妊専門相談センター
☎0467(58)6010

社会を明るくする運動

強調月間
7月1日～31日

「社会を明るくする運動」は、犯罪や非行の防止と罪を犯した人たちの更生について理解を深め、犯罪や非行のない明るい社会を築こうとする全国的な運動です。

町では、この運動をすすめるために、保護司会、更生保護女性会、民生委員児童委員協議会、青少年指導員連絡協議会、町立学校ＰＴＡ連絡協議会等の方々による実施委員会を設けています。期間中には、街頭での啓発活動を行います。

問　福祉課　☎内線303

認知症(老人性痴呆疾患)相談

認知症の治療や対応の仕方について精神科医が相談をお受けします。（予約制）

▶**とき**　7月25日(水)　13:30～15:45

▶**ところ**　平塚保健福祉事務所

▶**内容**　精神科医による相談、または家庭訪問

問・申　平塚保健福祉事務所
☎(32)0130

休日急患診療　在宅当番医

7月の日程表

日	曜	当番医	専門科目	所在地	電話
1	日	二宮中央胃腸外科	消・外・皮・秘	二宮町中里989-7	73－2911
8	日	浅野クリニック	小	二宮町百合が丘3-5-2	72－0720
15	日	二宮診療所	内科のみ	二宮町二宮1305	71－0201
16	月	加藤クリニック	内・循・小	二宮町百合が丘2-4-1	71－8443
22	日	二見整形外科	整・リハ	二宮町川匂6	0465-43-2921
29	日	グリーン内科クリニック	内・循	大磯町大磯951	60－3131

まず、あなたの主治医の都合を聞いた上でご利用ください。
診療時間厳守
・午前9時～12時
・午後2時～5時

休日当番医は、都合により変更となる場合がありますので、事前に消防署へご確認ください。

◎問い合わせ
大磯町消防署　☎(61)0911
二宮町消防署　☎(72)0015

友情列車「湘南ひまわり号」

専用列車で障害者と一緒に旅をしてみませんか

▶**とき**　8月26日(日)
▶**行き先**　宇都宮
▶**乗車駅**　平塚、茅ヶ崎、藤沢
▶**参加費**　大人　4,000円
中学・高校生　2,000円
小学生　1,000円
▶**募集人員**　障害者、家族　200人
ボランティア　100人
▶**締切り**　8月6日(月)

問　ひまわり号を走らせる湘南実行委員会　☎事務局(34)6300(須藤)

第17回町民ファミリーゲートボール大会

子どもから大人まで楽しくできます。

▶**とき**　8月11日(土)　9:00～
▶**ところ**　岩田記念室内競技場
▶**参加資格**　町在住、在勤の方
▶**競技規則**　日本ゲートボール連合公式競技規則・審判実施要領及び本大会申し合わせ事項による

問　町体育協会ゲートボール部
競技部　藤野宅　☎(72)0130

第44回町民少年野球大会

▶**とき**　8月5日(日)(予備日8月12日(日))
▶**ところ**　運動公園野球場
▶**参加資格**　町在住、小学6年生までの男女
▶**代表者会議・抽選会**　7月7日(土)19:00～生涯学習館
▶**競技方法**　トーナメント方式

問　町体育協会野球部
鈴木宅　☎(61)6080
和田宅　☎(61)2488

第56回大磯町民秋季議長杯争奪野球大会

▶**とき**　9月2日(日)～11月末まで
▶**ところ**　運動公園野球場
▶**参加資格**　町在住、在勤の方
▶**代表者会議・抽選会**　7月29日(日)9:30～生涯学習館
▶**競技方法**　トーナメント方式、7イニング

問　町体育協会野球部
鈴木宅　☎(61)6080
和田宅　☎(61)2488

第12回町民陸上競技教室大会

▶**とき**　8月4日(土)(雨天中止)
受付　16:00～
開会式　16:20～
講話　16:30～17:00
競技開始　17:10～
▶**ところ**　大磯中学校グラウンド
▶**参加資格**　県内小学生以上
▶**記録会種目**
《小学生の部(男女)》
①50m②100m③走り幅跳び
④ソフトボール投げ
《中学生の部(男子)》
①100m②1500m③走り幅跳び
④ソフトボール投げ
《中学生の部(女子)》
①100m②800m③走り幅跳び
④ソフトボール投げ
《一般の部(男子)》
①100m②3000m③走り幅跳び
④ソフトボール投げ
《一般の部(女子)》
①100m②800m③走り幅跳び
④ソフトボール投げ
※出場種目には、記録証を差し上げます。
▶**出場制限**　1人3種目以内
▶**申込期限**　当日受付にて
▶**講師**　古澤秀和さん(江南高校教諭)

問　町体育協会陸上部
仲川宅　☎(61)5222(19時以降)

消防情報ダイヤル　☎(61)5151

消防車の出動情報、休日当番医情報は、こちらで確認をしてください。通常は、防災情報(内容は毎月変わります。)が聞けます。

消防署　☎(61)0911

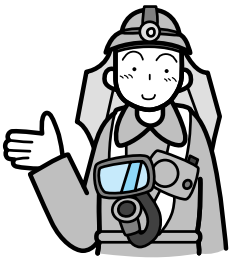

火事と救急
5月の出動状況
消防車…　15件(火災出動0、救助出動0、警戒出動0、その他出動15)
救急車…110件(急病62、交通事故14、一般負傷20、その他14)

ゆずります!ゆずってください!

不用品登録情報

○ ゆずります
アイアンフェンス、鏡(壁掛け用)、子ども用2段ベッド、パソコンラック

○ ゆずってください
冷蔵庫、洗濯機、スーツケース、エアロバイク

▶**不用品の登録や斡旋の受付**
8：30～17：15(土・日・祝日は除きます)

○不用品登録状況はホームページでもご覧いただけます。
○交渉は当事者同士でお願いします。
○連絡をいただいてもすでに取引が成立している場合もありますのでご了承ください。

問 地域協働課 ☎内線237

市民農園利用者を募集!!

▶**応募資格** 本町に住民登録をしていて、通年をとおして農園作業に従事できる方。なお、既に市民農園を利用されている方は除きます。
▶**募集農園名と区画数** 寺坂三枚田農園2区画
▶**利用料** 1区画年額500円
▶**利用開始予定** 7月下旬
▶**募集期間** 7月2日(月)～7月10日(火) ※先着順
▶**応募方法** 所定の申込書に、必要事項を記入のうえ提出してください。

※申込書は、経済観光課窓口のほか、ホームページからダウンロードできます。
※詳細は問い合わせてください。

問 経済観光課 ☎内線263

会議開催のお知らせ

教育委員会定例会
7月27日(金) 9時30分～
本庁舎4階 委員会室
問 学校教育課 ☎内線322

農業委員会総会
7月19日(木) 13時30分～
国府支所2階 会議室
問 農業委員会 ☎内線358

お詫びと訂正

広報おおいそ6月号に掲載しました記事に誤りがありました。お詫びして、次のとおり訂正いたします。

○5ページ「バリアフリー改修に伴う減額措置」の記事の記載に一部誤りがありました。 問 税務課 ☎内線255
▶**誤** 翌年度分の家屋の固定資産税が3分の1に減額されます。
⇓
▶**正** 翌年度分の家屋の固定資産税が3分の2に減額されます。

○13ページ「春の叙勲・褒章」の記事の記載に一部誤字がありました。
▶**誤**「端宝双光章」 ⇒ ▶**正**「瑞宝双光章」問 総務課 ☎内線213

相談の案内［7月］

相談名	相談内容等	とき	ところ	相談窓口・主管課
人権相談	憲法で保障されている人権への侵害に関する相談	18日(水) 13時～16時	福祉センター「さざれ石」 ※法律相談の予約は毎月1日からです。(1日が土・日・祝日の場合は、翌日または翌々日)	地域協働課 ☎内線237
行政相談	国の行政や特殊法人に対する要望や苦情	18日(水) 13時～16時		
法律相談(予約制)	相続・離婚・金銭貸借・暴力傷害・債権・債務等、日常生活の中の法律的な問題	12日(木) 19日(木) 13時～16時		
消費生活相談	物品、サービス等の契約に関するトラブル、解約手続き、商品や訪問販売に関する苦情等	月～金 9時30分～正午 13時～16時 (ただし、祝日は除きます。)	平塚市消費生活センター ☎(21)7530 ※無料の駐車場はありません。	
		土日 10時～16時 (ただし、年末年始及び施設管理上実施できない日を除きます。)	かながわウィークエンド消費生活相談 ☎045(314)5586 ※電話相談のみとなります。	
心配ごと相談	人間関係などの日常生活上のさまざまな悩み、相談	17日(火)13時～15時30分	福祉センター「さざれ石」	社会福祉協議会☎(61)9390
電話教育相談	不登校・いじめ等 電話・来所相談 対象…園児・児童・生徒と保護者	毎週月曜日～金曜日 9時～正午/13時～16時30分 (ただし、祝日は除きます。)	大磯町教育研究所 適応指導教室(町立小磯幼稚園内)	☎(61)8795
こころの健康相談(予約制)	心の悩みや病気で困っている方やその家族を対象に精神科医が相談を受けます。(引きこもりやアルコール等の相談も含む)	3日(火)、11日(水)、23日(月) 13時30分～15時45分	平塚保健福祉事務所	平塚保健福祉事務所 ☎(32)0130
児童虐待相談	児童虐待に関する相談	毎週月曜日～金曜日 8時30分～17時15分 (ただし、祝日は除きます。)	大磯町児童虐待相談ホットライン(子育て介護課内)	☎(61)6210

気象情報 5月 最高気温 26.7度 最低気温 11.8度 平均気温 18.5度 総雨量 141.5mm

広報おおいそ　2007年7月号　大磯町発行　企画室編集　〒255-8555　神奈川県中郡大磯町東小磯183番地　☎0463-61-4100　FAX0463-61-1991　http://www.town.oiso.kanagawa.jp/

今月の短歌 122

母看取り　帰るさに見し夕富士の
美しかりけり母在りてこそ

西行祭献詠短歌　一般の部　平塚市　熊沢　雅晴

（評）母上は病院で臥せっておられたのでしょうか、看病をなさった帰り道に、夕日に染まった富士山を見ました。その日の母上は元気でおられたのでしょう。ひときわ富士山が美しく感じられました。しかし、それも母上が存命ならばこそのこと。母上がなくなった今は何を見ても悲しいのです。けれども、この一首を歌われたことによって、夕富士の美しさとともに、母上は作者の心に生き続けることと思います。

西行祭選者　柳　宣宏

◎**問い合わせ**　経済観光課　☎内線264

第19回 なぎさの祭典

夏!! 大磯!! 祭!!

サマーコンサート＆花火大会

▶サマーコンサート出演アーティスト
「ソング・フォー・メモリーズ」他

▶**とき**　7月28日（土）、午後5時開場
（荒天の場合は、花火大会のみ翌週へ延期）

▶**ところ**　大磯港県営駐車場

車での来場及びイス・ペット等の持込はご遠慮ください。

問　なぎさの祭典実行委員会（町観光協会内）
☎（61）3300

わが家のアイドル

岩瀬（いわせ）　歩（あゆむ）くん　平成18年9月5日生
浩二さん、直美さんの長男

カメラを向けるとお得意のニッコリポーズ!!　たくさんの人たちに愛されて幸せです!!

※このコーナーに登場してくれるお子さんを募集しています。
◎**問い合わせ**　企画室
☎内線207

カメラスケッチ

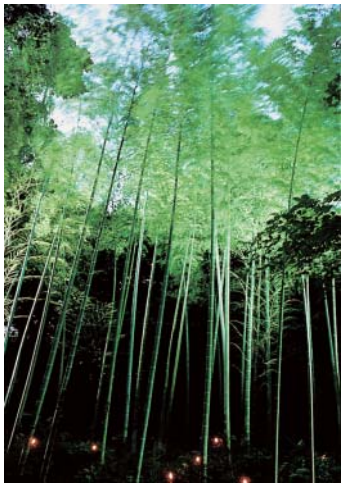

●城山公園竹林のライトアップ（6月10日）
鮮やかな緑が浮かびました
広報カメラマン 奥野さん撮影

●旧安田別荘の公開（5月27日）
五月晴れのもと大勢が訪れました
広報カメラマン 奥野さん撮影

●照ヶ崎の生き物観察会（6月2日）
岩かげに何が見つかるかな
広報カメラマン 杉崎さん撮影

●田植え（6月3日）
この季節を待っていたのカモ
広報カメラマン 杉崎さん撮影

町の人口と世帯
6月1日現在
人口 32,732（−5）　男 15,960（+4）　女 16,772（−9）
世帯 12,081（+1）　（　）は前月比