

# 広報 おおいそ



▲葛川沿いの桜並木越しに富士山を望む

## おもな内容

- 朝市開催のお知らせ…………… ②
- はいかいSOSがスタート…………… ⑥
- 狂犬病予防注射を実施…………… ③
- 募集のページ…………… ⑧⑨
- 国民健康保険・老人保健のお知らせ…………… ④
- 情報コーナー…………… ⑬

※この広報紙は再生紙を使用しています

▲切り取ってカレンダーに貼ってください。



# 朝市開催のお知らせ



▲水揚げされたばかりの新鮮な魚

毎回、好評いただいている朝市の年内開催予定日をお知らせします。  
水揚げされたばかりの新鮮な魚介類を安価で販売します。  
春にはあじ、さよりなど、夏にはまいわし、かますなど、秋にはさば、たちうおなどが漁獲できます。  
大磯で獲れた魚をぜひ味わってください。  
なお、地元でとれた新鮮な野菜の販売も併せて行ないます。

▼開催予定日 (各日曜日)

- 4月15日
- 5月20日
- 6月17日
- 7月8日
- 8月19日
- 9月16日
- 10月21日

※午前8時30分〜販売開始(整理券配布は午前7時〜)

▼ところ  
大磯魚市場



▲販売はいつも大にぎわい!!



※漁の都合により、販売開始時間が前後したり、販売中止になる場合がありますので、ご了承ください。

◎問い合わせ

● 大磯町漁業協同組合  
☎(61)0940

四季ごとの相模湾で獲れる魚などをホームページで紹介しています。

● 町経済観光課 ☎内線262  
<http://www.oisogyokyo.or.jp/>

## 大磯町議会議員 選挙

投票日は **6月24日(日)**

7月15日に任期満了となる町議会議員の選挙日程が次のとおり決まりました。  
なお、今回の選挙から議員の定数は14人(現在は18人)になります。

- ▼告示日 6月19日(火)
- ▼投票日 6月24日(日)
- ▼開票日 6月24日(日)

立候補を予定されている方へ  
▼事前説明会 5月14日(月)

詳しくは広報おおいそ5月号及び6月号に掲載します。

◎問い合わせ 選挙管理委員会  
☎内線228

# 狂犬病 予防注射を実施



生後91日以上の犬を対象に狂犬病予防注射及び登録を次の日程で行います。なお、すでに登録をされている場合は、注射のみとなります。

## 用意するもの

- ・愛犬手帳
- ・通知はがき(登録されている犬の飼い主のみ)

## 料金

- ・注射のみ 3,500円
- ・注射と登録 6,500円

## (料金の内訳)

- ・登録手数料 3,000円
- ・注射済票交付手数料 550円
- ・狂犬病予防注射料金 2,950円

## 【注意事項】

- 犬をしっかり押さえられる方が連れて来てください。
- 受付開始直後は大変混み合います。時間に余裕を持ってお越しください。
- 小さい子どもの同伴は危険です。ご注意ください。
- 会場で注射が受けられない場合は、必ず動物病院で受けてください。

## 狂犬病予防注射日程 (4月)

日(曜日)	時間	場所
5(木)	9:30~11:30	東町二丁目公園
	13:30~15:00	高来神社駐車場
6(金)	9:30~10:10	宮の上公園(東小磯防災館前)
	10:40~11:30	白岩神社
	13:30~15:00	八坂神社
9(月)	9:30~11:30	国府新宿福祉館(北側駐車場)
	13:30~14:10	生沢会館
	14:30~15:00	寺坂老人憩の家
10(火)	9:30~11:30	なかまる公園
	13:30~15:00	馬場公園
11(水)	9:30~11:30	大磯町役場駐車場
	13:30~15:00	石神台中央公園
12(木)	9:30~11:30	ふれあい広場(ふれあい会館前)
	13:30~14:10	虫窪老人憩の家
	14:30~15:00	黒岩公民館

○犬の体調が悪い場合や妊娠中の場合は注射が受けられませんが、かかりつけの獣医師に相談してください。

## 登録内容の変更

飼い主の住所変更、飼い主の変更、また犬が死亡した場合は手続きが必要となりますので、連絡してください。

なお、他の市町村へ転出した場合は、必ず登録の手続きを行ってください。

## ◎問い合わせ

環境美化センター  
☎(72) 4438



## 開発事業の説明

## アドバイザーを派遣

町まちづくり条例では、条例の続きが必要な開発事業を行う際には、事業者による近隣住民(※1)への開発構想の内容の周知を規定しています。

事業者の説明を受けても内容が十分に理解できない場合は、開発構想の説明を行う第三者であるアドバイザーから説明を受けることができます。

## 説明の内容

構想届出書添付図書から判断できる次の範囲内に限ります。

- ① 構想届出書の内容
  - ② 事業内容が宅地分譲の場合は、開発事業区域内に設置する道路の接続位置の概略、それ以外にあっては開発事業区域の出入口の概略
  - ③ 事業区域からの排水ルートの概略
  - ④ 事業区域の計画地盤と隣接地との高低差の概略
  - ⑤ 工作物の概略
- 手続きについて  
① 毎月派遣日の10日前までに指定用紙で申請をしてください。町の休日の場合は次の平日に行います。



② 町から決定通知書を送付しますので、決められた時間内に説明と質疑を終了し、その報告書を町へ提出してください。

※1 近隣住民とは、開発事業区域から15m以内に土地又は建築物を所有する者、開発事業区域面積及び開発事業内容により事業区域から15m・30m・100m等に住所を有する者又は事業を営む者です。

◎問い合わせ  
まちづくり課 ☎内線242

手続きを忘れずに！

# 国民健康保険・老人保健

## からのお知らせ

### 【国民健康保険】

春は新しい生活が始まる季節です。国民健康保険(国保)に加入している方が他市町村へ転出する時や就職して職場の健康保険に入った時、またはこれまで職場の健康保険に入っていた人がやめた時などは、国保の加入や喪失の手続きが必要となります。

別表にある手続きに必要な書類等を用意して、本人または家族の方が14日以内に届出を行ってください。

### (加入の届出が遅れると)

届出が遅れても、国保の資格が発生した日(転入日や職場の健康保険をやめた日など)までさかのぼって加入となります。保険税についても、さかのぼって課税されます。

### (喪失の届出が遅れると)

新しく職場等の健康保険に入った時は、国保喪失の手続きを行わない限り、国保に加入しているときみなされ、保険税も引き続き課税となります。

また、資格喪失日以降に国保の保険証で医療機関にかかると、

国保から医療機関に支払った医療費を返還していただくこととなります。

手続きは郵送でも可能ですので、希望する方は保険年金班までお問い合わせください。

### 【退職者医療制度】

会社などを退職し、国保に加入している年金受給者の方で、次の条件に該当する場合には退職者医療制度の適用となります(切替による本人負担割合の変更はありません)。

- ① 厚生年金・共済年金の受給者で加入期間が20年以上、あるいは40歳以降の加入期間が10年以上の方。
- ② 老人保健の適用を受けていない方。

今後該当になる方には新しい保険証を郵送します。なお、すでに退職者医療制度の届出をされた方(保険証に「退」マークの入っている方)は手続きの必要はありません。

※保険証に変更があった時は、町への届出のほかに、医療機

## 国民健康保険

	こんなとき	手続きに必要なもの
入るとき	転入したとき	印鑑、国民健康保険証(一部転入のとき)
	職場の健康保険をやめたとき	印鑑、健康保険の資格喪失証明書等 年金手帳(60歳未満の方) 年金証書(厚生年金・共済年金の年金受給者で加入期間が20年以上、あるいは40歳以降の加入期間が10年以上の方)
	子どもが生まれたとき	印鑑、国民健康保険証、母子手帳
やめるとき	転出するとき	印鑑、国民健康保険証
	職場の健康保険に入ったとき	印鑑、国民健康保険証と職場の健康保険証
	死亡したとき	印鑑、国民健康保険証
その他	住所・世帯主・氏名が変わったとき	印鑑、国民健康保険証
	保険証をなくしたとき	身分を証明するもの、印鑑
	修学のため子どもが他市区町村に転出するとき	印鑑、在学証明書 国民健康保険証
	退職者医療制度に該当したとき	印鑑、年金証書、国民健康保険証
	退職者医療制度に該当しなくなったとき	印鑑 国民健康保険証

※窓口で、保険証を交付するときは運転免許証等で本人確認をしています。提示がない場合は、配達記録で郵送します。

## 老人保健

	こんなとき	手続きに必要なもの
入るとき	65歳を過ぎて寝たきりになったとき	身体障害者手帳、健康保険証、印鑑 国民年金証書または医師の診断書
	転入したとき	印鑑 健康保険証(65歳以上の一定の障害をもつ方は、身体障害者手帳)
やめるとき	転出するとき	印鑑、老人医療受給者証
	死亡したとき	印鑑、老人医療受給者証
その他	町内で住所が変わったとき	印鑑、老人医療受給者証
	加入している健康保険が変更したとき	新しい健康保険証、老人医療受給者証、印鑑

関の窓口へ保険証を提示し、変更のあったことを申し出てください。

また、昭和7年9月30日以前に生まれた方、または65歳以上で一定の障害があり、町長の認定を受けた方も対象となります。対象者には医療受給者証が発行されます。医療機関にかかる時は、保険証と一緒に提示して

ください。その他に、別表のような異動、変更などが生じた時は、忘れずに町へ届けてください。

### 【老人保健】

75歳以上の方は老人保健の対象になります。

75歳以上の方は老人保健の対象になります。

### ◎問い合わせ

町民課 ☎ 247・274

# 国保

## 入院時の窓口での 支払が軽減！

4月から「限度額適用認定証」を医療機関に提示することで、入院時の窓口での支払いが自己負担限度額までとなります。「限度額適用認定証」は、入院前に交付を受ける必要があり、事前に町役場へ申請してください。

▼対象者 大磯町国民健康保険に加入している70歳未満の方

- ▼手続に必要なもの
- ・国民健康保険証
- ・印鑑

※70歳未満でも老人保健に該当している方は対象になりません。また、保険税に滞納があると交付できない場合があります。

※外来や複数の医療機関への支払いで自己負担限度額を超える場合は、これまでどおりあとから申請して支給を受ける形になります。

◎問い合わせ 町民課  
☎内線 247・274

## 国民年金保険料が変わります

国民年金の保険料は、4月から月額14,100円に変更になります。

通常の口座振替の方は5月末から、早割の口座振替の方は4月末から引落とし金額が変わりますのでご注意ください。

### 学生の猶予申請は

4月から！

学生本人の所得が18万以下で、学生納付特例を希望する場合は、申請書を提出し承認されると国民年金保険料の納付が猶予され

### 自己負担限度額（月額）

所得区分	3回目までの限度額	4回目以降の限度額*2
一般	80,100円 + (医療費 - 267,000円) × 1%	44,400円
上位所得者*1	150,000円 + (医療費 - 500,000円) × 1%	83,400円
住民税非課税世帯	35,400円	24,600円

\*1…基礎控除後の総所得金額が600万円を超える世帯

\*2…過去12か月間に、ひとつの世帯での支給が4回以上あった場合の4回目以降の限度額

## 支払いは、

### 便利な口座振替(引き落とし)を！

町では現在、次の支払いについて、口座振替(自動引き落とし)制度が利用できるようになっていきます。一度登録すれば、変更がない限り翌年以降も継続し、支払いを忘れる心配がなく大変便利です。ぜひご利用ください。

- ・個人町県民税(普通徴収分)
  - ・固定資産税
  - ・軽自動車税
  - ・国民健康保険税
  - ・保育園保育料
  - ・幼稚園保育料
  - ・し尿処理手数料
  - ・介護保険料
  - ・下水道受益者負担金
- 申し込みは、自分の預貯金口座がある金融機関等の窓口で直接行えます。その際、通帳の印鑑、納入通知書をお持ちください。

#### 申込み際の注意事項

- 固定資産税など2名以上の共有者で所有(課税)している場合は、個人分とは別に、共有分としても新たに振替依頼書を提出する必要があります。
- 引き落とし日(納付期限日)に残高が不足していると、未納となりますので、前日までに必ず残高を確認してください。
- 再度、引き落としを行うことはなく、後日、発行する納付書での支払いとなります。
- 振替依頼書の提出は、納付日の2か月前までにお願います。この期間は、金融機関での印鑑等の確認や役場での登録変更を確実にを行うために要するものです。

#### ※取り扱い金融機関等

中南信用金庫、横浜銀行、みずほ銀行、三菱東京UFJ銀行、スルガ銀行、三井住友銀行、湘南農業協同組合、平塚信用金庫、さがみ信用金庫、中栄信用金庫、郵便局

### 便利で安心



#### ◎問い合わせ

会計課 ☎内線 277

# ● 認知症高齢者のための

# はいかいSOSがスタート

エス・オー・エス

高齢社会になり、認知症の方が増えていきます。あなたのまわりにも認知症の方がいらっしやるかもしれません。

「はいかい」は認知症の高齢者が家を出てから、行き先や帰りがわからなくなつて道に迷つてしまうことです。自分の名前や住所が言えない場合も多く、発見が遅れると事故や衰弱から命にかかわることもあります。

そこで、町と地域の関係機関等が連携して、はいかい高齢者を早期に見つけるネットワークが4月からスタートします。

▼内容 町から郵便局、FM湘南ナバサ、タクシー会社、介護保険事業所への高齢者の服装などの特徴を緊急連絡し、捜索協力を求めます。

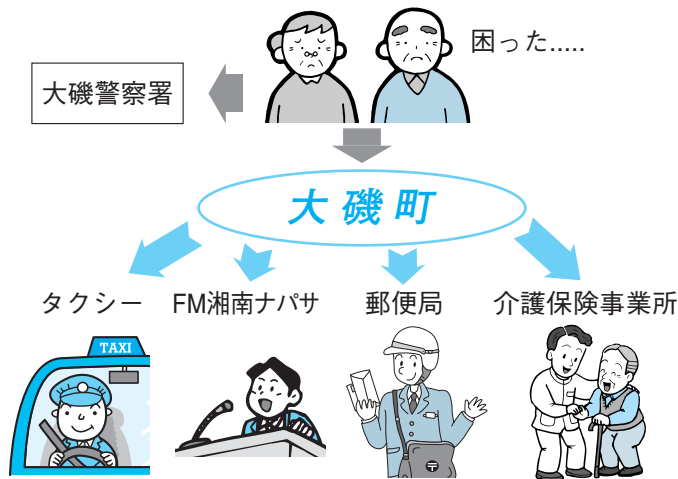

はいかいSOSネットワークイメージ図

## 認知症高齢者の

### ご家族へ

事前登録をお勧めします。できれば写真をご持参ください。捜索依頼が早くできます。

### 地域のみなさんへ

認知症に対する理解を深め、地域の見守りにより、早期発見へのご協力をお願いいたします。

### ◎問い合わせ

子育て介護課  
☎内線314

## 固定資産の縦覧・閲覧制度

### 縦覧制度とは？

土地や家屋の所有者で固定資産税の納税者は、他の土地や家屋の評価額等を縦覧帳簿により縦覧し比較ができる制度です。

### ▼縦覧期間

4月2日(月)～5月31日(木)  
※土・日・休日を除く平常執務時間内

### ▼縦覧できる方

納税者、納税管理人、委任状を有する代理人

### 閲覧制度とは？

土地や家屋を所有している方などが、課税内容や税額等を確認することができる制度です。

### ▼閲覧期間

通年※土・日・休日を除く平常執務時間内

### 常執務時間内

### ▼閲覧できる方

納税義務者、納税管理人、委任状を有する代理人、借地人、借家人、1月2日以降の所有者、相続人、管財人、訴え提起者(民事訴訟費用等に関する法律により、申立てをしようとする者が、当該申立ての目的である固定資産の価格により裁判所へ申立て手数料を納める必要がある場合)  
なお、借地人、借家人、1月2日以降の所有者、相続人、管財人、訴え提起者の方は、権利関係等を証明する書面(賃貸借契約書、売買契約書、登記簿謄本、戸籍謄本、選任書、訴状など)の提示が必要となります。

また、縦覧期間中は、所有者の方に課税台帳の写しを無料で交付しますので、窓口で申請してください。

### ▼縦覧・閲覧場所

税務課窓口

縦覧・閲覧を申請される方は身分証明書(運転免許証、健康保険証、納税通知書など)の提示が必要となりますので、ご協力をお願いします。

※固定資産税の納税通知書は、5月1日(火)に発送する予定です。また、第1期納期限は5月31日(木)となります。

### ◎問い合わせ

税務課 ☎内線255

## 地域交通安全活動推進委員を委嘱

1月1日に、神奈川県公安委員会から、次の9名の方が地域交通安全活動推進委員に委嘱されました。

### 地域交通安全活動推進委員

(敬省略)

- 小川 芳明 (東町)
- 小池 誠 (西小磯)
- 添田 克巳 (西小磯)
- 小島 重蔵 (国府本郷)

### ◎問い合わせ

大磯警察署 ☎(72)0110  
地域協働課 ☎内線266

- 山口 武夫 (国府本郷)
- 山口 伊津子 (国府本郷)
- 萩原 榮 (国府新宿)
- 萩原 峰子 (国府新宿)
- 柏木 利之 (寺坂)

# BCGは 4月から 個別接種に

今まで集団接種方式で行なってきたBCG接種を4月から契約医療機関での個別接種方式に変更します。

これは、BCGの接種対象期間が出生直後から6か月未満まで（実質的には3か月から6か月未満）と短いため、接種機会を充分確保するために実施するものです。

お子さんが生後2か月になった時に予診票と契約医療機関一覧表を郵送いたします。6か月になるまでに体調の良い時を選び接種をお受けください。

なお、ポリオ（小児まひ）については集団接種が適当であるため、従来どおり春と秋の年2回、保健センターで集団接種方式で行います。



## 小学生への 予防接種

町内に住所を有する小学生に二種混合予防接種を実施します。

### 町外の小学校に 就学している児童

予防接種を希望する方はご連絡ください。接種時期になりましたら、契約医療機関一覧表と予診票を送ります。

### 町内の小学校に 就学している児童

申し込みの必要はありません。各学校を通じてお知らせします。

種類	対象年齢	標準的な接種時期	回数
BCG	生後6月未満	生後3月～6月	1回
二種混合 (ジフテリア、 破傷風)	11～12歳	小学校6年	1回

対象年齢であれば、契約医療機関で無料で接種が受けられます。詳しい内容については、別刷りの「保健事業案内」をご覧ください。

### ◎問い合わせ・申込み

子育て介護課  
☎内線309

## こんにちは保健師です

### 『思い出話』に 花が咲く

桜の季節になりました。新入学、入社など新しくスタートするみなさん、すがすがしい気持ちで、一歩を踏み出しましょう。

クラス替え、転勤、配置替えなど、ストレスを感じることも多い時期です。がんばり過ぎないように、モチモチいきましょう。

ここで、あなたがピカピカの小学校1年生の頃を思い出してみてください。その頃は、どんな家に暮らして

いたか？家族は何人でしたか？まわりの人達からはなんと呼ばれていましたか？

「○○ちゃん」と呼ばれていたあなたは、どんな遊びが好きでしたか？好物や苦手な食べ物は？

家族やお友だちの姿が浮かんできましたか？思い出した出来事はありますか？

弟妹の世話や、家業の手伝いをしていたかもしれませぬ。学校での一番の思い出は？

思い浮かんだことを書いてみましょう。

幼いころの生活の姿を思い出すことで、昔のイキイキとした自分との再会を楽しむ事ができます。その時どんな気持ちだったのだろうと思いつくことは、今の自分を元気づけることにつながります。

このような思い出話は、脳を活性化するための一つの方法で、『回想法』と言えます。思い出のきっかけは、同窓会やアルバムの中にも日常の生活の中にもたくさんあります。昔の生活用具や遊び道具、流行したものなどが効果的です。同世代が語りあうのも楽しいし、高齢者が子ども時代を振り返り、それを誰かに語ることによって、脳を元気にすることもできます。

きっかけ作りの一つとして、町の郷土資料館を訪ねてみてはいかがでしょう。昔の生活に関するものが多く保存されています。懐かしいものを見て、思い出話に花を咲かせてみてください。

### ◎問い合わせ

子育て介護課  
吉田 ☎内線308

思い出して書いてみよう

☆子どものころの私は

みんなからは ( ) とよばれていました。

家族は ( )

住まいは ( )

☆子どものころ好きだったものは

あそび

食べもの

家の手伝い

学校

## 臨時職員・相談員・調査員

## ● 臨時職員登録

臨時職員(アルバイト)を随時募集しています。

- ▶ **職種** 一般事務補助、保育士、幼稚園教諭、保健師(要資格)等
- ▶ **登録期間** 受付日の属する年度内です。
- ▶ **提出書類** 町指定の登録書に必要事項を記入(顔写真(カラー・縦4cm×横3.5cm)を貼付)して提出。用紙は町のホームページからダウンロードできます。

- ▶ **採用について** 臨時職員は登録者の中から採用します。採用は受付順ではありません。  
※なお、登録後は登録者以外には連絡いたしません。

◎問い合わせ 総務課 ☎内線210・211

## ● 介護相談員

介護サービスに関する不安や要望を利用者に代わり町や事業者伝える介護相談員を募集します。  
資格は問いませんが、研修を受けていただきます。



- ▶ **募集人員** 若干名
- ▶ **応募用紙** 町窓口で配布。町ホームページからダウンロードできます。
- ※勤務条件など、詳細は問い合わせてください

◎問い合わせ 子育て介護課 ☎内線316

## ● 介護保険認定調査員

介護保険の認定調査をしていただける方を募集しています。

- ▶ **資格** 介護支援専門員、看護師、保健師、社会福祉士等3年以上の実務経験のある方
- ▶ **募集人員** 若干名
- ▶ **受付期間** 随時
- ▶ **提出書類** 介護保険認定調査員登録書(町配布)、各種資格者証等の写し

- ▶ **勤務時間** 午前9時～午後4時(応相談)  
週3日～5日

※その他詳細については問い合わせてください。  
また、書類は郵送でも受け付けます。

◎問い合わせ 子育て介護課 ☎内線316

## ワークショップ

## ● 環境基本計画ワークショップの参加者

環境基本計画では、「町」、「町民」、「事業者」、「滞在者」それぞれが役割を持ち、協力して、目標達成のための取り組みを進めることとしています。

それぞれの立場における意見をいただき、より現実的かつ実効性ある取り組みを進めるため、次とおりワークショップを開催しますのでご参加ください。

- ▶ **テーマ**  
環境の保全と実現するための取り組み方法
- ▶ **主な内容**
  - 町内の環境現地調査(生き物等)
  - 環境を保全するための取り組みについての意見・情報交換等

- ▶ **募集人数** 約10人
- ▶ **応募資格** 町内在住・在勤・在学の方
- ▶ **開催時期** 月に1回又は2回程度(土曜、日曜等に開催)
- ▶ **開催場所** 現地・環境美化センター等
- ▶ **応募方法** 電話、FAX(住所・氏名・電話番号・性別・年齢を記載)で申込みください。
- ▶ **募集期間** 4月2日(月)～随時

◎問い合わせ・申込み  
環境美化センター  
☎(72)4438  
FAX(71)8467

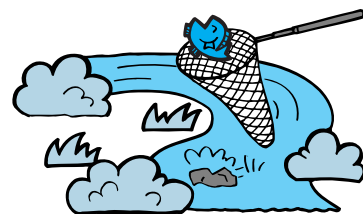



## スポーツ・学習

### ● スポーツ少年団員

スポーツ少年団では団員を募集しています。一度練習を見に来てください。詳しくはそれぞれの問い合わせへ。

団名	活動日時	活動場所	対象者	問い合わせ・申込み
剣道	月・金曜日 18:00~20:00	武道館	5歳以上	大塚 哲史 ☎(61)0533
柔道	火・木・土曜日 19:00~20:30	武道館	幼稚園 年少組以上	久保田 秀樹 ☎(61)8649
空手道	水・土曜日 19:00~20:30	武道館	幼稚園 年長組以上	仲川 鴻平 ☎(72)0501
サッカー	毎土曜日 9:00~12:00 毎日曜日 9:00~12:00	大磯小 グラウンド	小学1年生 ~6年生	加藤 元治 ☎(61)3643
卓球	土・日曜日 9:30~11:00	大磯中体育館	小学1年生 以上	伊藤 努 ☎(73)1539
ミニ バスケット ボール	金曜日(月1回) 19:00~20:30 日曜日 9:00~12:00	大磯小体育館 または 国府小体育館	小学2年生 以上	藤田 裕和 ☎(61)4721
ソフト テニス	土曜日13:00~16:00 日曜日 9:00~12:00	国府中学校	小学3年生 以上	南 登志子 ☎(61)9528

◎問い合わせ 生涯学習課 ☎内線324

### ● サロン・ド・カルチャー

5人以上の仲間を集めて、ボランティア講師を招き、学習会を自分たちで運営しませんか。

「自ら・共に・学ぶ」喜びは、素晴らしいものです。お友だちと一緒に新しいチャレンジをしてみましょう。

▶対象 小学生以上のグループ(未成年者のグループは、成人の責任者が必要です)

▶受付 4月9日(月)~5月11日(金)

▶募集 サロン・ド・カルチャー認定登録3回までのグループ(1年を1回とし、平成19年度が3回目までの50グループ。ただし、申込多数の場合は公開抽選といたします。)

▶その他 案内書、申込書は町教育委員会、生涯学習館、国府支所にあります。

◎問い合わせ・申込み

生涯学習課 ☎内線323

## 国際交流

### ● アメリカ派遣参加者

町姉妹都市協会では、毎年学校の夏休み期間中、米国の姉妹都市へ高校生を派遣しています。

今年は次のとおり参加者を募集します。

▶派遣日程 7月24日(火)~8月7日(火)

▶派遣先 米国ウィスコンシン州ラシニング市

▶参加資格 町内在住の高校生

▶参加人数 4名 ▶参加者負担金 10万円

▶募集要項、募集用紙

4月2日(月)から事務局窓口(役場3階総務課)

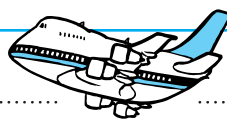

..... 高校生の国際交流事業

で配布。もしくはホームページからダウンロード。なお、郵送を希望の方は、80円切手を貼った返信用封筒を同封の上、請求ください。

▶応募期限

4月27日(金)※郵送の場合は、期限までに必着。

◎問い合わせ

・町姉妹都市協会事務局(町総務課内) ☎内線213

・中島会長宅 ☎(61)3553

## ボランティア

### ● 県地球温暖化防止活動推進員

神奈川県では、「地球温暖化対策の推進に関する法律」に基づく「地球温暖化防止活動推進員」を募集しています。

▶応募要件 ①県内在勤・在住 ②満20歳以上

③マイアジェンダ登録者(登録予定者を含む)

④地球温暖化対策の推進に熱意と見識を有する

▶活動内容 地域や職域などで、地球温暖化に関する普及啓発活動を実施(活動費等の支給はありません)

### ● JICA 春季ボランティア

発展途上国の人々と共に協力展開していく青年海外協力隊(20歳~39歳)及びシニア海外ボランティア(40歳~69歳)を募集します。

▶募集期間 4月10日(火)~5月25日(金)

▶任期 2年(平成21年3月末まで)

▶募集期間 4月27日(金)まで

▶応募方法 応募用紙に必要事項を記載して、県環境計画課まで郵送、FAX、メール(応募用紙は県環境計画課で配布。なお、県のホームページからダウンロード可。)

◎問い合わせ

・神奈川県環境計画課

☎045(210)4065 FAX045(210)8845

・町環境美化センター ☎(72)4438

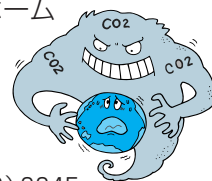

※詳細については電話及びJICAホームページで確認してください。

◎問い合わせ JICA横浜 ☎045(663)3219

JICAホームページ <http://www.jica.go.jp>

# 図書館三二だより

## 図書館でみつけよう!

### 《まず、行ってみよう》

〇あいている時間

▼平日：午前9時30分～午後7時

▼土・日・祝日：午前9時30分～午後5時

◇国府分館はいつでも午前9時30分～午後5時

### 〇おやすみの日

月曜(祝日と重なるときは開館、火曜休館)、第1木曜、年末年始、蔵書点検期間

◇広報お知らせ版、図書館年間カレンダー、ホームページで確かめてください。

### 《はじめての方へ》

〇利用券を作りましょう

資料を借りるため、利用券が必要です。町内在住・在勤・在学の方、平塚市・二宮町・秦野市・伊勢原市在住の方は、住所が確認できる免許証・保険証・学生証などをお持ちください。その場で発行します。0歳から作ることができます。

### 〇借りられる数・期間

▼本・雑誌：10冊まで  
▼カセット・CD：5点まで

▼期間：2週間。引き続き借り

たいときは、本・雑誌で予約がない場合、返却日から2週間。カウンターや電話で手続きしてください。(延期は一回のみ)



### 《図書館で見よう!》

〇館内の検索機

資料があるかないか、また館内のどこにあるか、調べることができます。地下書庫にある資料は、確認票をカウンターに出すと職員がお持ちします。貸出中の資料に予約をかけると、資料が返却されたとき、電話かメールでお知らせします。

〇まちの資料室

辞典・年鑑・白書・法規集・郷土資料などが揃っています。専門の司書が調べもののお手伝いをします。

〇館内のインターネット

調査・研究にご利用ください。一部サイトに利用制限があります。プリントアウトはできません。

〇リクエスト

当館に所蔵していない本や雑誌は、リクエストカードに記入していただくと、購入または県内の他の図書館や国立国会図書館から借りることができます。

〇さまざまな催し

▼おはなしと紙芝居

子ども向けの行事です。

▼映画会

古今の名作映画を上映します。曜日により、ジャンルが異なります。

▼教養講座

さまざまなテーマで知識と教養を深められます。

▼まちのギャラリー

個人やグループの作品や収集品を自主展示できます。

▼図書館まつり

ボランティアの実行委員会により、古本市やその他の催しを行います。

▼見学会

町内の幼稚園児や保育園児、小学生の見学を行います。

そのほか、乳児4か月検診時に行うブックスタートや、来館が困難な方に行う宅配サービスもあります。

ぜひ、図書館で新しい発見をしてみてください。

## 蔵書点検による

### 休館のお知らせ

4月3日(火)～5(木)の間、蔵書点検のため休館します。なお、2日(月)も休館です。ご迷惑をおかけしますが、ご協力をお願いします。

## 町史は今…⑥

大磯町には、昭和31年に刊行された『大磯町文化史』があります。この本は、小・中・高等学校の先生方を中心に三年をかけて著述された労作で、大磯の歴史を体系的に記述した「町史」としての役割を長年果たしてきました。町史編さんでは、この本をさらに超えるもの、そしてより町民に親しまれるものを目指し、平成16年に第6巻を刊行しました。

◎『大磯町史6通史編 古代・中世・近世』

本書は、先に刊行した「資料編1・2」と今までの調査・研究の成果をもとに、大磯の古代・中世・近世(ペリー来航まで)を体系的に読みやすく叙述しました。連綿と続く大磯町の歴史を本書を通じて感じとっていただければ幸いです。

◎体裁 A5判 742頁

頒価4000円

◎購入方法 図書館、郷土資料

館、役場町民課、国府支所、書店組合加盟の町内書店にて販売。

◎問い合わせ

図書館 ☎(61)3002

## まちのギャラリー

\*利用時間：平日は午前9時30分～午後6時50分、土・日・祝日は午前9時30分～午後4時50分

\*場所：図書館本館2階ロビー

◎大磯町書道協会選抜書道展

〇とき 4月6日(金)～8日(日)

◎内容 会員による書作品

◎問い合わせ

伊東 ☎(61)4009

◎城山三期会絵画展

〇とき 4月10日(火)午後3時30分～21日(土)午後4時

◎内容 絵画の展示



◎問い合わせ

内藤 ☎(61)7244

# 職員出前講座の案内

町では、町の仕事や事業の内容などを皆さんに知ってもらうために、職員が説明に向く「職員出前講座」を実施しています。興味のあるメニューを見つけたら、グループで申込みください。

▼申込みができる人(グループ)は？

町内在住・在勤・在学の方で、10人以上のグループで申込みください。

▼出前講座のメニューは？

一覧表の中から希望のメニューを選んでください。希望の内容がメニューにない場合には相談してください。

▼開催日時？

午前9時から午後9時までの間で、曜日は問いません。(年末年始は除く)

▼開催場所は？

町内の会場を皆さんで用意してください。(自宅でも構いません)

▼出前講座に要する費用は？

町が用意する資料は無料ですが、講座により材料費等の実費負担が必要な場合があります。

▼申込みができない場合は？

営利を目的とした催しを行うおそれがあるなど、出前講座の目的に反すると認められる場合は申込みができません。

## ▼注意事項

○講座の進行は、皆さんでお願いします。

○体を動かす講座もあります。怪我などに注意するとともに、必要な対策をお願いします。

○その場では回答できない場合もあります。

○この講座は、苦情や要望を伺う場ではありません。町政への意見・提案については、「まちづくりの箱」を利用してください。

▼申込み方法は？

講座を開催しようとするグループの代表者は、開催希望日の2週間前までに、申込書を持参、郵送又はFAXのいずれかにより提出してください。

## ◎問い合わせ・申込み

地域協働課 ☎内線237

## はかりの定期検査を実施

4月16日から5月10日まで、はかりの定期検査を実施します。

従来は、各検査会場を設け、はかりの持ち込み検査を実施していましたが、平成17年度から巡回検査となり、(社)神奈川

県計量協会の職員がはかりの所在場所に直接行って検査をしています。商店・病院等で使用のはかりで、定期検査を受検したことの無い方は、担当課まで連絡してください。

・(社)神奈川県計量協会 検査課 045(401)4420

・経済観光課 ☎内線264

## 戦没者 特別弔慰金請求 を受付中

戦没者等の死亡当時の遺族で、平成17年4月1日において、公務扶助料や遺族年金等を受ける方がいない場合に、第8回特別弔慰金(額面40万円、10年償還の記名国債)が支給されます。

請求できる期間は、平成20年3月31日までです。なお、すでに請求している場合や、転居等によって、他の市町村へ請求している場合は、再請求の必要はありません。

## ◎問い合わせ

福祉課 ☎内線303

## 職員出前講座一覧表

分野	講座番号	テーマ	講座時間	備考
A 町政一般	1	総合計画について	1	
	2	行政改革について	1	
	3	町役場の組織と仕事	1	
	4	広報について	1	
	5	町の財政状況について	1	○
	6	入札制度について	0.5	○
	7	情報公開制度と個人情報保護制度	1	
	8	男女共同参画社会について	1	
	9	町議会について	1	
	10	監査について	1	
B 福祉・健康	11	障害者のための福祉施策	1	
	12	障害者自立支援法について	1	
	13	国民健康保険について	1	○
	14	後期高齢者医療制度について	0.5	○
	15	子育て支援について	1	
	16	介護保険制度について	1	○
	17	高齢者福祉サービスについて	1	○
C 暮らし	18	戸籍について	0.5	
	19	町税について	1	○
	20	被害にあわないために	1	
	21	交通安全教室	1	
	22	防犯対策について	1	
	23	選挙について	0.5	○
	24	消防署の役割について【施設・車両見学含む】	1	
	25	防災講座① 初期消火・煙道訓練【体験】	1	
	26	防災講座② 救急講習【体験】	2	
	27	防災講座③ 普通救命研修【体験】	4	
	28	防災講座④ 地震災害に備えて	1	
D 都市基盤・環境	29	まちづくり条例について	1	
	30	都市計画について	1	
	31	住居表示制度について	0.5	
	32	公共下水道について	1	
	33	環境基本計画について	1	○
	34	一般廃棄物(ごみ・生活排水)処理基本計画について	1	○
	35	ごみ対策について	1	○
E 経済産業	36	農林水産業について	1	
	37	商店街の活性化と観光	1	○
F 教育	38	教育委員会のしくみと役割について	1	○
	39	幼稚園教育の意義について	1	○
	40	図書館の活用法【施設見学含む】	2	

※備考欄に○印のある講座は、業務の都合により実施できない月がありますので、事前に確認してください。



## 竹細工教室

一輪挿しと

ミニおひな様をつくらう！

(2月24日)

城山公園の郷土資料館で行った「一輪挿しとミニおひな様をつくらう！」に参加しました。

この教室は、城山公園の竹を何かに使えないかと言う所から竹細工教室になったそうです。

ミニおひな様の材料は、家にある布や厚紙を使います。厚紙を三角ぼうしの形に丸めて、好きな布を十二ひとえのようにきれいな色を組み合わせるの貼るのがポイントです。できな様は、竹を切り抜いて作った器に飾りました。



一輪挿しは、居間などに花をさして飾る入れ物です。自分で好きな竹を選んで形を作ります。私が見たのは太くて下の方が少し曲がった竹です。おもしろい形だから花をさす所も工夫し

ました。

切り口を斜めに切り、花をさす場所を上の方にひとつ、下の方にもひとつ、向きも前と後ろにしました。これで、ひと味ちがったおもしろい形ができました。

今年のひな祭りは、ユニークなおひな様と、手作りの一輪挿しを飾って盛り上がると思います。(内海 七夕美)

## 子ども記者を募集

このコーナーを一緒に手伝ってくれる子ども記者を募集します。



▲旧吉田邸取材する子ども記者

- ▼対象 小学5年生から中学3年生で、町内在住の児童生徒。
- ▼記者の役割 取材や体験をとおしてその記録や感想などの記事を作ります。毎月1回編集会議があります。
- ▼応募方法 指定の応募用紙に記入して提出してください。
- ▼応募期間 4月20日(金)まで

## 問い合わせ

企画室 ☎内線207

## 海外協力隊として

### 在住青年が活躍

大磯町出身の倉橋さんが青年海外協力隊として赴任しました。

海外で活躍する前に、町を訪問し、抱負を語ってくれました。今後も、倉橋さんのように在住青年が海外等で活躍してくれることでしょう。



倉橋 かおる さん  
(東小磯)

- ▶派遣国 コロンビア
- ▶職種 PCインストラクター
- ▶派遣期間 2年間

## ◎問い合わせ

- ・JICA横浜 ☎045(663)3221
- ・町総務課 ☎内線213

## 鳥インフルエンザに注意



鶏等を飼育している方へ



平成19年1月13日に宮崎県で高病原性鳥インフルエンザが発生しました。(1月16日をもって発生農場の防疫措置は終了しています。)

鶏(チャボ、ウコッケイ、シヤモ等を含む)、あひる、うずら、七面鳥、がちよう(以下、鶏類)を飼育されている方は、この病気を防ぐために、次の点に注意してください。

- ・衛生的な飼養管理を心がけてください。

## ◎問い合わせ

- ・神奈川県湘南家畜保健衛生所 ☎(58)0152
- ・町経済観光課 ☎内線262

- ・鶏類を飼育している方は、伝染病の発生予防対策のため町経済観光課に、種類や羽数等をお知らせください。
- ・飼育している鶏類に異常が見られた場合は、動物病院に相談するか、家畜保健衛生所に連絡してください。

湘南ベルマーレ **Bellmare**



## J2リーグ戦 「福祉シート」に招待

18歳未満の児童を養育している母子・父子世帯、18歳未満の障害者手帳等を交付されている児童を養育している世帯の方を対象に、J2リーグ戦「福祉シート」へ招待します。観戦をご希望の方は申し込みください。(先着順)

## ▼試合日程

湘南ベルマーレホームゲーム(詳細は問い合わせください。)

▼ところ 平塚競技場 自由席

▼その他 車椅子を使用の方は相談してください。

## ◎問い合わせ・申込み

子育て介護課 ☎内線306

# 情報コーナー

役場 ☎61-4100

問 問い合わせ  
申 申込み

## 第11回 町民春季ボウリング大会

- ▶**とき** ①4月26日(木) 20:00～  
②4月29日(日) 10:00～(9:45～開会式)
- ▶**ところ** 大磯プリンスホテルボウリングセンター
- ▶**参加資格** 町在住、在勤、在学の方
- ▶**種目** 一般の部(19～49歳)、シニアの部(50歳以上)、ジュニアの部(18歳以下)
- ▶**競技方法** 3ゲームトータルピン  
※ハンディキャップ制
- ▶**参加費** 1,500円
- ▶**参加賞** 参加者全員に鉢植え小花贈呈(ジュニア図書券付)

申 申込用紙に必要事項を記入の上、事務局(〒259-0111大磯町国府本郷546大磯プリンスホテルボウリングセンター内)へ直接持参もしくは郵送。  
※申込用紙はボウリングセンターにあります。

問 町体育協会ボウリング部長  
上原宅 ☎(61)3531

## 大磯ゴルフコースの 町民特別割引プレー

町ゴルフ協会では、4月から町民を対象に、大磯ゴルフコースの割引利用と講習会を開催します。ぜひ参加してください。(プレーや講習会には予約が必要)

- ▶**利用期間** 4月から平成20年3月までの毎週火曜日(除外日あり)
- ▶**利用資格** 町在住、在勤の方(利用時に証明できるものを持参)
- ▶**4、5月の講習会** 第2、第4火曜日
- ▶**割引料金** ラウンド 5,200円、ハーフ 3,705円(13:30以降)

申 大磯ゴルフコース(プリンスホテル内) ☎(61)1111

問 町ゴルフ協会  
石橋宅 ☎(61)0643  
高田宅 ☎(71)2633

## 第33回町民ソフトテニス大会

- ▶**とき** 5月13日(日) 8:30～
- ▶**ところ** 大磯中学校、国府中学校、大磯運動公園テニスコート
- ▶**参加資格** 町在住、在勤、在学の方
- 問・申 町体育協会ソフトテニス部長 関野宅 ☎(34)3092(19:00以降)



## インドアプール割引利用

大磯ロングビーチインドアプールの1年間有効の割引利用証を発行します。

- ▶**期間** 平成20年3月31日まで  
(月曜日休館。7月初旬～9月中旬は無効)
- ▶**利用時間・料金**
  - ①火～土 9:00～10:30
  - ②火～土 12:00～14:00
  - ③休日 10:00～17:00※①②は500円(700円)、③は750円(1,500円) ( )内は通常料金

▶**資格** 町在住、在勤、在学の中学生以上

- ▶**定員** 先着50名
- ▶**受付** 4月8日(日) 14:00～15:00(代理申込可)大磯プリンスホテルインドアプール前広場

▶**持参** ①背後無地の顔写真2枚、4×3cm(新規申込者のみ) ②登録費1,500円

問 町水泳協会会長  
戸塚宅 ☎(61)2399

## 子育てひろば 「子育てぱんだ」

保健センターの和室を開放し、希望者には計測や育児相談を行います。

- ▶**とき** 4月4日、18日、5月30日  
いずれも水曜日9:30～12:00
- ▶**ところ** 保健センター
- ▶**対象** 未就園児と保護者
- 問 子育て介護課 ☎内線308



## 食生活改善推進員養成講座

最新の食と健康について学び、地域の食生活改善推進活動に参加できる意欲のある方を募ります。

- ▶**とき** 4月27日(金)～平成20年2月8日(金) [全15回・主に金曜日]
- ▶**ところ** 保健センター他
- ▶**内容** 食生活の基本・食物生産と流通・素材の選び方、ライフステージ別の食生活などの講義と実習
- ▶**締切り** 4月23日(月)
- ▶**募集人員** 15名
- ▶**費用** 実習材料代と資料代の一部負担があります。
- ▶**対象** 継続的に出席可能な方(8割以上出席した方には修了証書を交付)

問・申 子育て介護課 ☎内線309



## 転倒予防教室

立つ・歩く・またぐなど日々の当たり前の動作はスムーズですか？最近自信がなくなって来た方におすすめの教室です。

▶**とき** ①第1、第3水曜日（5月16日スタート）②第2月曜日、第4水曜日（5月14日スタート）時間はいずれも10:00～11:30

▶**ところ** ①世代交流センターさざんか荘(拠点でのバス送迎あり) ②福祉センターさざれ石(送迎なし)

▶**対象** 65歳以上で、転ばないように足腰を丈夫にしたい方

▶**参加費** 5,400円(300円×全18回を前納)

問・申 子育て介護課 ☎内線309



## 骨太体操講習会



骨太体操ボランティアと一緒に体が喜ぶお話と音楽に乗せた楽しい体操で、昨日より元気なあなたになりませんか。

(参加費無料・申込不要。直接会場へ)



	日(曜日)	時間	場所
4月	2日(月)	13:30～15:00	国府新宿福祉館
	10日(火)	14:00～15:30	ふれあい会館
	12日(木)	13:30～15:00	国府支所
	16日(月)	13:30～15:00	国府新宿福祉館
	24日(火)	14:00～15:30	ふれあい会館
5月	7日(月)	13:30～15:00	国府新宿福祉館
	8日(火)	14:00～15:30	ふれあい会館
	11日(金)	13:30～15:00	国府支所
	21日(月)	13:30～15:00	国府新宿福祉館
	22日(火)	14:00～15:30	ふれあい会館
	29日(火)	14:00～15:30	ふれあい会館

◎問い合わせ 子育て介護課 ☎内線309

## 5月のがん検診 (予約申込み制)

検診項目	検診日	定員	受付時間	料金
乳がん	5月9日(水)	※30歳～39歳の女性：視触診のみ (午前・午後各20名) ※40歳以上の女性：視触診とマンモグラフィ(午前・午後各45名)	午前 9:00～10:30 午後 13:00～14:00	視触診のみ 500円
	5月16日(水)	※40歳以上の女性：視触診とマンモグラフィ(午前・午後各45名)		視触診とマンモグラフィ 1,200円
子宮がん(頸部)	5月9日(水)	先着100名(午前・午後各50名) ※20歳以上の女性対象		800円
胃がん	5月29日(火)	先着100名(各日50名) ※40歳以上の成人対象	男性 午前 8:00～8:30	1,000円
	5月30日(水)		女性 午前 8:30～11:00	

◎申込み受付 4月10日(火)から 8:30～17:15まで(土日・祝日を除く)

※乳がん・子宮がん検診は午前中のみ保育あり。

※乳がん検診マンモグラフィX線撮影は、視触診を補う検診です。

40歳からは視触診と共にマンモグラフィX線撮影が必要です。

問・申 子育て介護課 ☎内線308・309



## 休日急患診療 在宅当番医

### 4月の日程表

日曜	当番医	専門科目	所在地	電話
1日	さだもとクリニック	内・消・リウ・アレルギー・小	二宮町二宮821-10	72-5737
8日	国谷整形外科	外・整・リハ・リウマチ	大磯町大磯949	61-0238
15日	二宮診療所	内	二宮町二宮1305	71-0201
22日	二見整形外科	整・リハ	二宮町川匂6	0465-43-2921
29日	相良内科クリニック	内・循・小	大磯町大磯1270	61-0378
30日	横山医院	小・循・内	二宮町二宮1048-2	72-2580

まず、あなたの主治医の都合を聞いた上でご利用ください。

診療時間厳守

- ・午前9時～12時
- ・午後2時～5時

休日当番医は、都合により変更となる場合がありますので、事前に消防署へご確認ください。

◎問い合わせ

大磯町消防署 ☎(61)0911  
二宮町消防署 ☎(72)0015

### 火事と救急 2月の出動状況

消防車…17件(火災出動3、救助出動1、警戒出動0、その他出動13)  
救急車…126件(急病81、交通事故7、一般負傷25、その他13)

ゆずります!ゆずってください!

## 不用品登録情報

### ○ゆずります

スーツケース、スノーボード、寝袋、釣竿、フープロ、マウンテンバイク(子ども用)、アイアンフェンス、鏡(壁掛け用)

### ○ゆずってください

デジタルカメラ、パソコン、ベビーバス、オルガン

### ▶不用品の登録や斡旋の受付

8:30~17:15(土・日・祭日)

○不用品登録状況はホームページでもご覧いただけます。

○交渉は当事者同士でお願いします。

○連絡をいただいてもすでに取引が成立している場合もありますのでご了承ください。

問 地域協働課 ☎内線237

## 会議開催のお知らせ

### 教育委員会定例会

4月18日(水) 9時30分~  
本庁舎4階 第1会議室

問 学校教育課 ☎内線322

### 農業委員会総会

4月20日(金) 13時30分~  
国府支所2階 会議室

問 農業委員会 ☎内線358

## 高麗寺祭と高麗の里を訪ねる

高来神社の春季祭(高麗寺祭)と植木市でにぎわう花盛りの高麗の里に案内します。

▶とき 4月22日(日)  
9:30~12:00

▶ところ 大磯駅前集合 9:30

▶コース 大磯駅 - 楊谷寺 - 松並木(旧東海道) - 釜口古墳 - 化粧井戸 - 慶覚院 - 高来神社 - 神輿登り口(男坂)(約3km 所要2時間半)

▶参加費 500円

▶その他 降水確率40%以上は中止(問い合わせください)

問 大磯ガイドボランティア協会  
荒金宅 ☎(61)3057



## 大磯ロータリークラブ 創立40周年記念講演会



▶とき 4月14日(土) 12:30開場

▶ところ 聖ステパノ学園 海の見えるホール

▶講師 米欧亜回覧の会会長  
泉 三郎さん

▶演題 日本の近代化をすすめた『明治の群像と大磯』

▶定員 150名(無料)

問 ハガキに住所、氏名、電話番号を記入し〒259-0193大磯町国府本郷546大磯プリンスホテル内大磯ロータリークラブ事務局宛へ(4月10日必着)

問 大磯ロータリークラブ事務局(プリンスホテル内)

☎(61)1111

## 消防情報ダイヤル ☎(61)5151

消防車の出動情報、休日当番医情報は、こちらで確認をしてください。通常は、防災情報(内容は毎月変わります。)が聞けます。

消防署 ☎(61)0911



## 相談の案内 [4月]

相談名	相談内容等	とき	ところ	相談窓口・主管課
人権相談	憲法で保障されている人権への侵害に関する相談	18日(水) 13時~16時	福祉センター「さざれ石」	地域協働課 ☎内線237
行政相談	国の行政や特殊法人に対する要望や苦情		※法律相談の予約は毎月1日からです。(1日が土・日・祝日の場合は、翌日または翌々日)	
法律相談(予約制)	相続・離婚・金銭貸借・暴力傷害・債権・債務等、日常生活の中の法的な問題	12日(木) 19日(木) 13時~16時		
消費生活相談	物品、サービス等の契約に関するトラブル、解約手続き、商品や訪問販売に関する苦情等	月 金	9時30分~正午 13時~16時 (ただし、祝日は除きます。)	平塚市消費生活センター ☎(21)7530 ※無料の駐車場はありません。
		土 日	10時~16時 (ただし、年末年始及び施設管理上実施できない日を除きます。)	かながわウィークエンド消費生活相談 ☎045(314)5586 ※電話相談のみとなります。
心配ごと相談	人間関係などの日常生活上のさまざまな悩み、相談	17日(火) 13時~15時30分	福祉センター「さざれ石」	社会福祉協議会 ☎(61)9390
電話教育相談	不登校・いじめ等 電話・来所相談 対象…園児・児童・生徒と保護者	毎週月曜日~金曜日 9時~正午/13時~16時30分 (ただし、祝日は除きます。)	大磯町教育研究所 (町立小磯幼稚園内) ☎(61)8795	適応指導教室
児童虐待相談	児童虐待に関する相談	毎週月曜日~金曜日 8時30分~17時15分 (ただし、祝日は除きます。)	大磯町児童虐待相談ホットライン (子育て介護課内) ☎(61)6210	

### 気象情報 2月

最高気温 18.2度 最低気温 -0.5度 平均気温 8.4度  
総雨量 36.0mm

# こうらいじまち 高麗寺祭

4月20日から22日にかけて、高来神社春祭り(高麗寺祭)が開催されます。

この祭には、特殊な儀礼として、高来神社から高麗山の社まで神輿を引き上げていく山神輿が行われます。

また、21日からは高来神社周辺で植木市が開かれ、色鮮やかな花や木で通りが埋められます。



## 高麗の山神輿

- ▶とき 4月20日(金)午後6時ころ～
- ▶ところ 高来神社境内～高麗山山頂



## 植木市

- ▶とき 4月21日(土)・22日(日) 午前9時ころ～ 午後9時ころ
- ▶ところ 高来神社周辺

※駐車場がないので、車の来場はご遠慮ください。

- 問・町観光協会 ☎(61)3300
- ・生涯学習課 ☎内線329

## 今月の短歌

119

雨の中 駅伝通る「がんばれ」と  
声に出したら 寒さ忘れる

西行祭歌詠短歌小・中学生の部 西田 弦

(評) 大学駅伝はすっかりお正月の風物詩になりました。前にも書きましたが、タスキを待っている次の走者のために一生懸命走る。自分ひとりのためではない、そこが観衆の胸を打つのでしょう。まだ自分の母校でもないのに声を上げて、「がんばれ」と言ってしまうのもそのせいでしょう。体が暖まるだけでなく、心も温まるようです。

西行祭選者 柳 宜宏

## ◎問い合わせ

経済観光課 ☎内線264

## わが家のアイドル

もりぐち たいよう  
森口 太陽ノエルくん 平成16年11月5日生  
デニス ヴェレートさん、浩子さんの長男



いつも笑顔の太陽。みんなを幸せな気持ちにしてくれて本当にありがとう！元気な子に育ってね。

※このコーナーに登場してくれるお子さんを募集しています。  
◎問い合わせ 企画室 ☎内線207

馬を使わない「歩射」  
矢と射抜かれたのは  
魔除けに

## 白岩神社祭礼 の不思議な「しぎたり」 (3月4日)



社人たちが「フクメン」を口にくわえ歩射に向かう

広報カメラマン 奥野さん撮影



●J2開幕始球式 (3月3日)  
J1昇格へ向けてホームタウンの市町長がキック!



●鎌倉古道を訪ねる (3月3日)  
妙大寺などの歴史を散策  
広報カメラマン 杉崎さん撮影

## カメラスケッチ

