

広報 おおいそ



〈大磯小学校6年生 近藤僚亮くん作〉
関連記事 8ページ

おもな内容

- 大磯町長選挙……………②
- 大磯町国民保護計画に関する意見を募集!! ……③
- 旧吉田茂邸県立都市公園として整備へ……………③
- 平成17年度決算のあらまし……………④
- 第53回大磯一周駅伝大会出場チーム募集!! ……⑬
- 情報コーナー……………⑯

11月
26日

は大磯町長選挙

投票時間
午前7時～午後8時

任期満了に伴う大磯町長選挙を行います。未来の大磯をみんなの投票で作ります。

【投票日】

11月26日(日)
午前7時～午後8時

【開票日時・場所】

11月26日(日)
午後8時45分～
大磯小学校体育館

【投票できる方】

昭和61年11月27日以前に生まれた方で、平成18年8月20日以前から大磯町に住所を有する方。

【投票所入場券】

投票所入場券は、告示日(11月21日)以後にハガキで郵送します。投票の際は、各自の入場券を切り離して、投票所にお持ちください。

入場券が届かなかつたり、紛失した場合でも、選挙人名簿に記載している方は投票することができますので、投票所の係員に申し出てください。

【投票所】

該当する投票所は、郵送される「投票所入場券」に記載されています。投票所の場所は、案内図のとおりです。

※11月10日以降に大磯町内で住所を異動された方は、前住所の投票所で投票することとなりますのでご注意ください。

投票所内へは、小さなお子様と一緒に入ることができます。

また、ケガや病気などで付き添いや看護が必要な方も、付添人、看護人の方と一緒に投票所に入ることができます。ただし、この場合でも、投票用紙への記載及び投票箱への用紙の投入は、本人以外はできませんので注意してください。

【期日前投票・不在者投票】

投票日当日、投票所で投票できない方は、事前に①期日前投票、②不在者投票ができます。

①期日前投票

投票できる期間及び時間

11月22日(水)～25日(土)
午前8時30分～午後8時

・期日前投票所

町役場4階第1会議室

②不在者投票

郵便等による不在者投票

身体障害者手帳(主に1・2級)等を持ち、投票所に行くことが困難な方は、郵便等による投票ができます。詳しくは問い合わせください。

既に「郵便等投票証明書」をお持ちの方は、選挙管理委員会から連絡します。

◇病院、施設内での不在者投票

県の指定する病院及び高齢者施設に入院・入所されている方は、その施設内で投票ができますので、施設に問い合わせください。

◇長期不在者の不在者投票

仕事等で町内に長期不在の方は、滞在先の市町村選挙管理委員会にて投票ができます。その際は郵便によるやりとりなど、日数のかかる手続きもありますので、早めに町選挙管理委員会へ問い合わせてください。

【選挙公報】

選挙公報は、11月22日から23日にかけて各紙新聞に折込みされる他、次の場所でも受け取れます。

▼大磯町役場(本庁舎・国府支所)、ふれあい会館、生涯学習館、大磯郵便局、JA湘南大磯東支店、中南信用金庫(本店・国府支店・高麗支店)、仲手川商店、ヤオマサ大磯店、神奈川ストアー大磯店

【立候補届】

▼とき 11月21日(火)
▼午前8時30分～午後5時

▼ところ 町役場4階委員会室

◎問い合わせ

選挙管理委員会事務局
☎内線228

投票所一覧 (案内図)

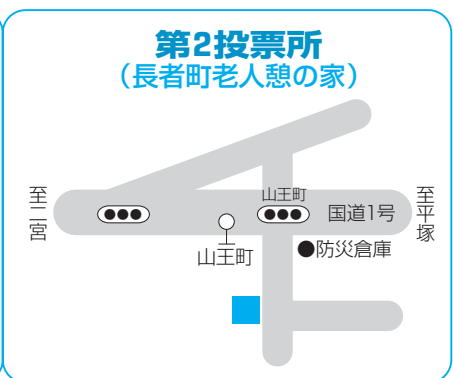
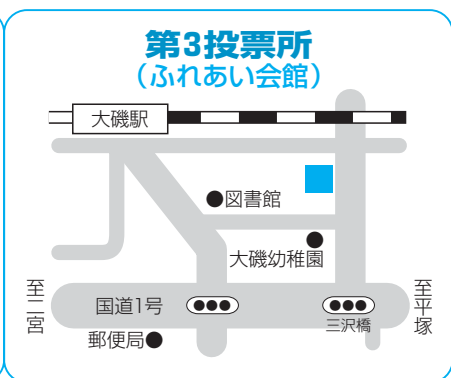
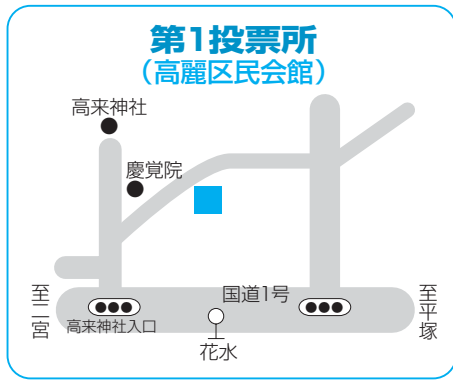

第5投票所 (西小磯防災館)

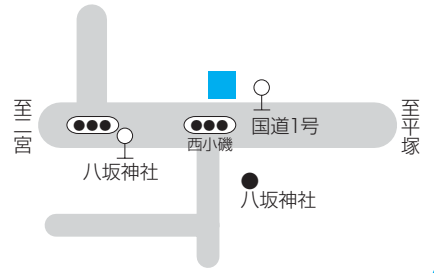

第6投票所 (中丸会館)

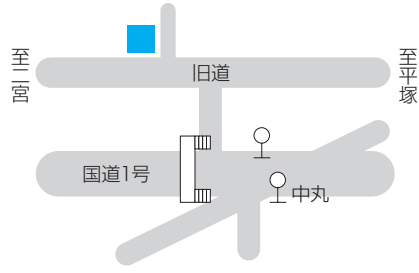

第7投票所 (国府新宿福祉館)

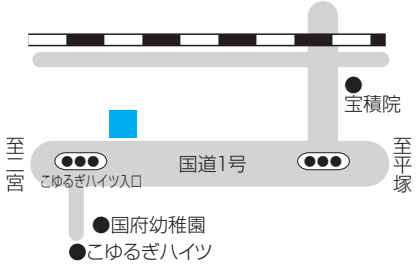

第8投票所 (国府支所)

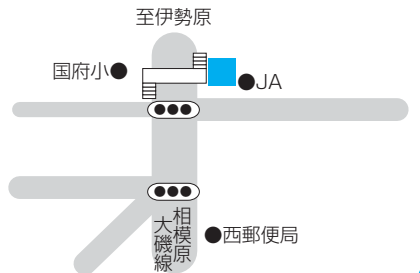

第9投票所 (虫窪老人憩いの家)

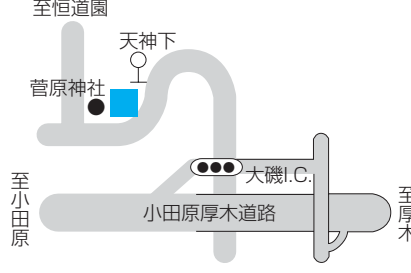

第10投票所 (障害福祉センター1階デイルーム)

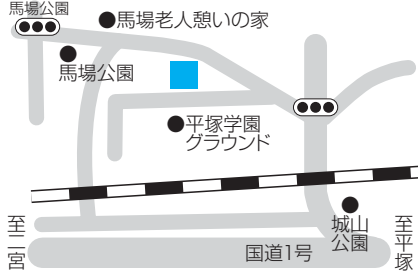

大磯町国民保護計画に関する

意見を募集!!

町では、武力攻撃や大規模テロ等の事態における国民保護措置を総合的に推進するために、国民保護協議会を発足させ、大磯町国民保護計画の作成を進めています。

計画を作成するにあたり、計画素案がまとまりましたので、この計画素案について、皆様のご意見を募集いたします。

町村が作成するもので、平成17年度に都道府県が、平成18年度には市町村が作成することになっていきます。

▼計画素案の閲覧
役場1階及び国府支所の町民情報コーナーで閲覧できます。

また、町ホームページ(暮しの案内「防災・安全」)にも掲載しています。

大磯町国民保護計画とは

武力攻撃事態等において、住民の生命、身体及び財産を保護し、武力攻撃による被害を最小にするための国民保護措置を的確かつ円滑に実施できるよう、町の実施体制、町が実施する避難や救援などの措置に関する事項、平素からの訓練、備蓄及び啓発に関する事項を定めるとともに、町の区域において関係機関が実施する国民保護措置を総合的に推進することを目的に作成します。

- ▼募集期間 11月1日(水)～30日(木)
- ▼意見提出方法 持参・郵送・FAX・電子メールにより受け付けます。(電話での受け付けはいたしません)
- ※書面の様式は問いませんが、住所、氏名及び大磯町国民保護計画に関する意見であることを明記してください。また、いただいた意見に対する個別の回答はいたしません。
- ◎問い合わせ及び意見の提出先 防災対策担当 ☎内線269
- ◎郵送 〒255・8555
- ◎大磯町東小磯183番地
- ◎FAX (61)1991
- ◎電子メール 町ホームページ「町政への意見・提案」から送信

旧吉田茂邸

県立都市公園として整備へ

旧吉田茂邸の保存活用につきましては、広報9月号でお知らせしたとおり、国による整備が困難であるとの結果となりました。しかし、その後の神奈川県と町との協議の結果、国の補助制度の活用や所有者の協力により、隣接する県立大磯城山公園と一体とした県立都市公園として整備する方向となりました。今後、町としては県と連携を図り、また関係団体や町議会等、町民の皆様のご意見やご協力等もいただきながら、建物の活用などの検討を進めます。



▲旧吉田茂邸

◎問い合わせ

企画室 ☎内線205

決算のあらまし

平成17年度の一般会計、国民健康保険事業特別会計、老人保健特別会計、介護保険事業特別会計及び下水道事業特別会計の決算が、9月に開催された町議会定例会で認定されました。その概要についてお知らせします。なお、詳細なデータについては、役場1階・国府支所の町民情報コーナー及び町ホームページで公開していますのでご覧ください。

◎問い合わせ 財政課 ☎内線215

一般会計

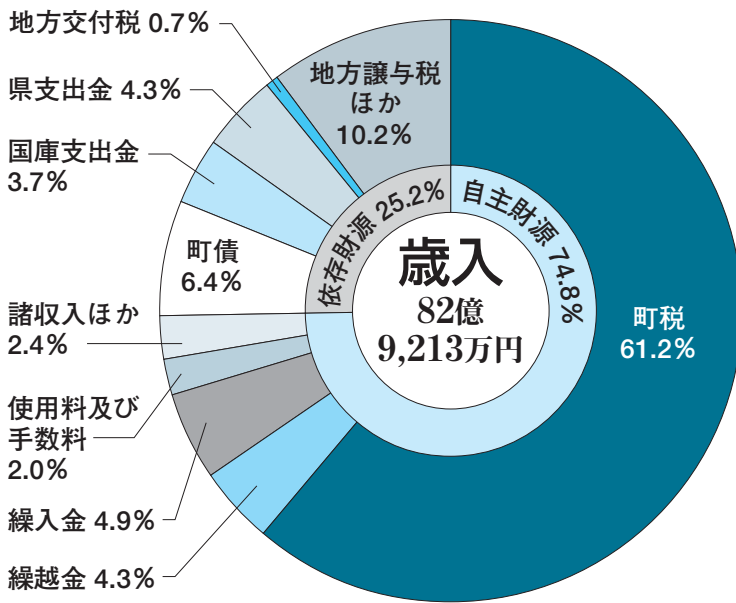

※構成比は、端数処理の結果、合計が一致しない場合があります。

歳入の内訳

自主財源 (自主的に歳入することができる財源)

- 町税 (50億7,542万円)
…町に納められた税金
- 繰越金 (3億5,741万円)
…前年度の残金
- 繰入金 (4億614万円)
…基金 (町の貯金) から引き出したお金など
- 使用料及び手数料 (1億6,509万円)
- 諸収入ほか (1億9,634万円)

依存財源 (国や県などから交付される財源)

- 町債 (5億2,830万円)
…町の借金
- 国庫支出金 (3億813万円)
…国から交付される補助金など
- 県支出金 (3億5,502万円)
…県から交付される補助金など
- 地方交付税 (5,574万円)
…国税の一定割合の額で、地方自治体の税源の不均衡を調整し、財源を保障するための地方共有の固有財源
- 地方譲与税ほか (8億4,454万円)
…国税として徴収され、地方自治体へ譲与されるお金。地方道路譲与税など

町税の構成

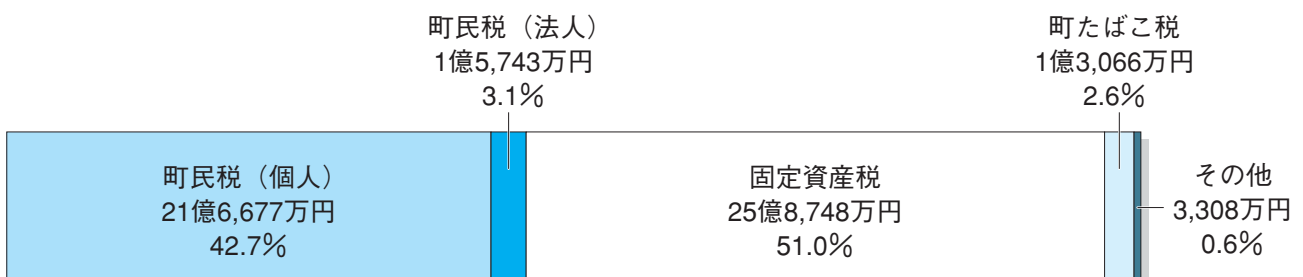

平成17年度

歳出の目的別内訳

- 民生費 (20億4,212万円)
…保育園や障害者、高齢者などの福祉の経費
- 総務費 (14億1,575万円)
…住民登録や交通安全対策、選挙などの経費
- 教育費 (9億8,838万円)
…小・中学校や生涯学習などの運営の経費
- 衛生費 (9億5,835万円)
…予防接種やごみ処理などの経費
- 土木費 (8億8,904万円)
…道路や河川、公園などの整備・維持管理の経費
- 公債費 (8億4,766万円)
…町債 (町の借金) を返済する経費
- 消防費 (4億5,792万円)
…火災や災害、救急活動などの経費
- 議会費ほか (4億1,670万円)

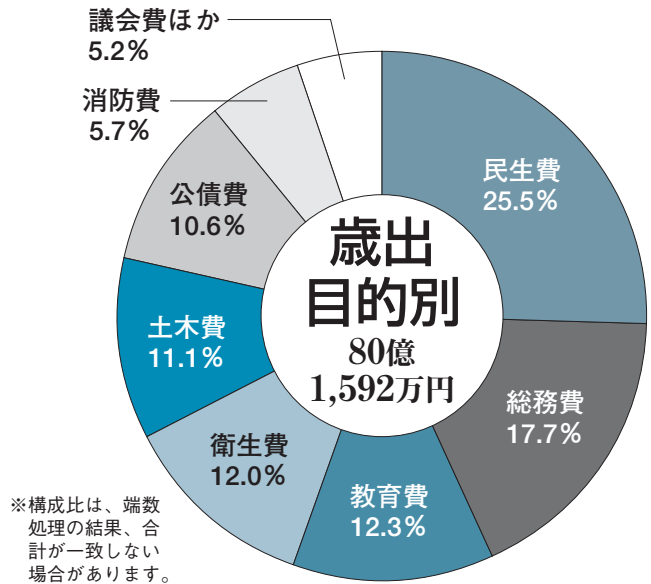

歳出の性質別内訳

- 人件費 (25億1,547万円)
…職員 (一般行政職員、幼稚園教諭、消防職員等) の給与などの経費
- 物件費 (15億6,572万円)
…消耗品などの購入や委託料などの消費的経費
- 繰出金 (13億7,557万円)
…他の特別会計へ支出される経費
- 公債費 (8億4,766万円)
…町債 (町の借金) を返済する経費
- 扶助費 (5億7,317万円)
…児童手当や高齢者、障害者への助成などの経費
- 普通建設事業費 (4億5,661万円)
…道路や学校などの公共施設を整備する経費
- 積立金 (3億650万円)
…基金 (町の貯金) へ積み立てる経費
- 補助費等 (2億4,203万円)
…団体等への負担金や補助金などの経費
- その他 (1億3,319万円)

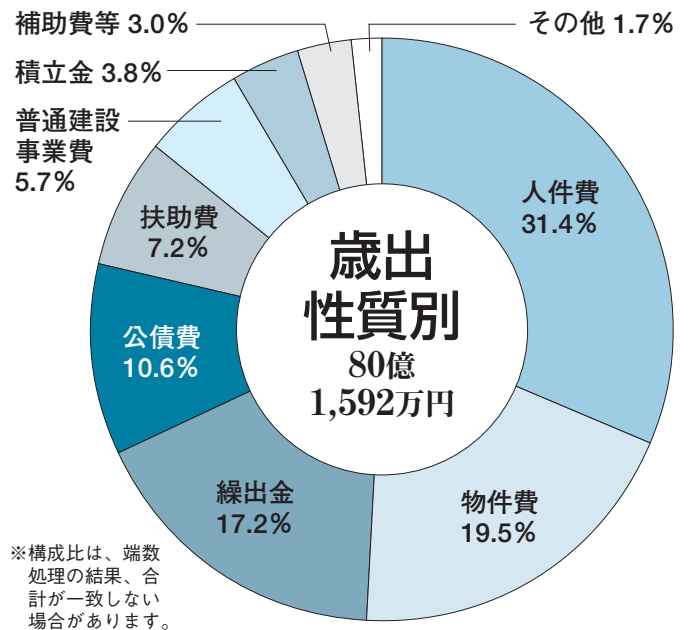
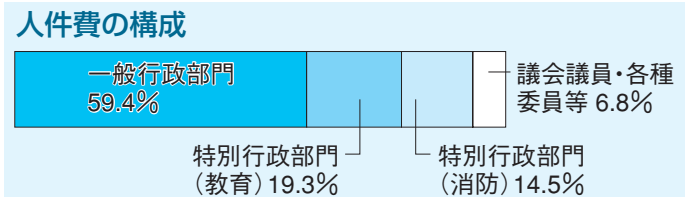

特別会計

会計名	歳入	歳出
国民健康保険事業特別会計	30億4,179万円	30億 209万円
老人保健特別会計	29億9,139万円	29億6,467万円
介護保険事業特別会計	17億6,589万円	17億4,533万円
下水道事業特別会計	14億5,056万円	14億1,966万円

おおいそ家の家計簿は？

一般会計決算額を年収600万円の一般家庭の年間家計簿に置き換えてみると…。



収入

給与(町税)	367万円
実家からの援助(交付税・交付金・国県支出金)	114万円
家賃収入(財産収入など)	26万円
借金(町債)	38万円
その他(繰越金・繰入金)	55万円

合計 600万円

支出

生活費(人件費・物件費)	295万円
息子への仕送り(繰出金)	100万円
ローン返済(公債費)	61万円
電気製品購入(普通建設事業費)	33万円
医療費(扶助費)	42万円
貯金(積立金)	22万円
税金・交際費・投資など(補助費等)	27万円

合計 580万円

決算額と町税の推移 (一般会計)

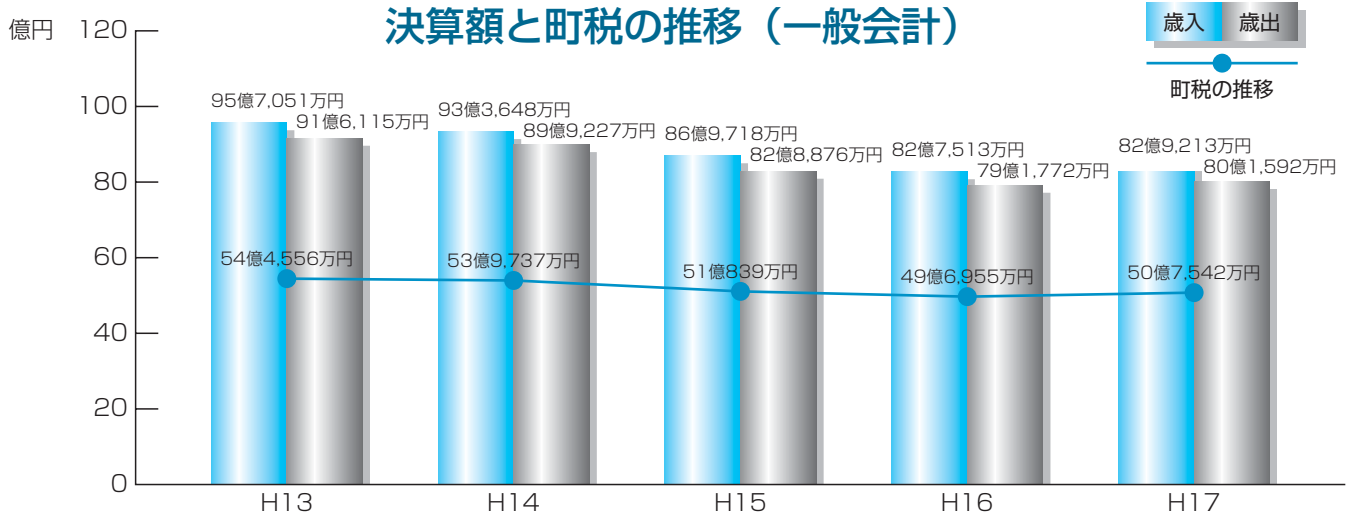

※上記表中の平成16年度歳入歳出決算額は、減税補てん債の借換え分(8億3,970万円)を除いた数値となっています。

起債残高 (前年度比較)

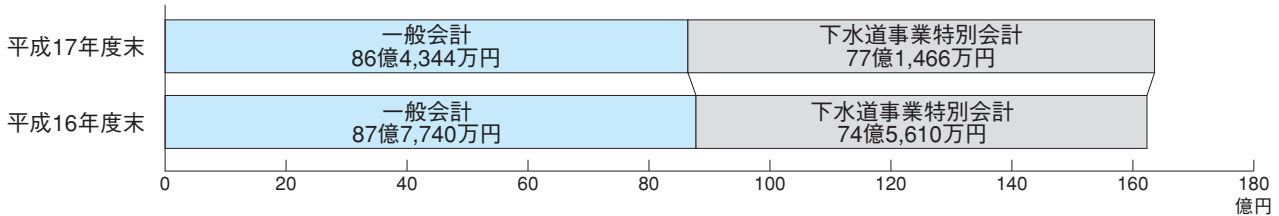

町有財産

1. 行政財産

単位：㎡

区分	土地	建物	摘要	
本庁舎	4,299	3,879	鉄筋4階建地下1階	
その他の行政機関	消防施設	1,005	2,453	鉄筋3階建(消防庁舎)・国府分署・消防分団12
	その他の施設	32,278	10,005	国府支所・環境美化センター・保健センター
公共用財産	学校	121,022	33,778	小学校2・中学校2・幼稚園4
	公営住宅	7,358	843	24戸
	公園	140,334	527	公園44・運動公園管理棟
	その他の施設	33,981	15,052	福祉センター・世代交流センター・ふれあい会館・保育園2・図書館・郷土資料館・地域会館・児童館2・老人憩の家7・駅前東自転車駐車場・旧島崎藤村邸・照ヶ崎プール・生沢プール・東町球技場・横溝千鶴子記念障害福祉センターほか
合計	340,277	66,537		

2. 普通財産

単位：㎡

区分	土地	建物	摘要
土地及び建物	234,327	3,836	
山林	13,396	0	
合計	247,723	3,836	

基金現在高の状況

区分	平成17年度末	摘要
町民会館建設基金	1億3,961万円	現金
土地開発基金	10億5,128万円	現金 7,912万円
		貸付金 9億7,216万円
財政調整基金	4億7,847万円	現金
高額療養費貸付基金	300万円	現金 160万円
		貸付金 140万円
公共施設整備基金	4,256万円	現金
みどり基金	7,602万円	現金
国民健康保険財政調整基金	1,318万円	現金
減債基金	2,027万円	現金
地域福祉基金	2億7,847万円	現金 1億7,877万円
		債券 9,970万円
横溝千鶴子記念障害者福祉基金	6,668万円	現金
本庁舎建設基金	1億2,415万円	現金 451万円
		債券 1億1,964万円
介護保険給付費支払基金	1,374万円	現金

平成17年度 主な事業

町民1人当たり 総額244,910円
(目的別事業1人当たりの決算額)

平成18年10月1日現在 人口32,730人で算定 ()は前年比

民生費 1人当たり62,393円 (+7,719円)

障害者支援費支給事業	2億3,089万円
障害者医療費助成事業	1億1,332万円
児童手当・児童扶養手当事業	1億 681万円
保育園運営事務事業	5,053万円
小児医療費助成事業	3,855万円
在宅介護支援事業	3,324万円
児童管外委託事業	2,926万円
団体育成事業	2,519万円
障害(児)者等更生援護事業	2,291万円
保育園給食事業	1,547万円
敬老事業	1,190万円
ひとり親家庭等医療費助成事業	1,175万円
老人福祉施設整備事業	1,100万円
福祉センター運営事業	1,055万円

総務費 1人当たり43,255円 (+2,249円)

自転車駐車場維持管理事業	6,706万円
電子計算機維持借上事業	5,280万円
本庁舎等維持管理事業	4,675万円
一般管理運営事務事業	4,357万円
町税徴収事務事業	3,519万円
文書管理事務事業	1,654万円
戸籍住民基本台帳運営事務事業	1,425万円
国勢調査事業	1,217万円
防犯対策事業	1,211万円
生活交通確保対策事業	1,165万円
広報運営事務事業	1,130万円
電子計算システム開発事業	1,099万円

衛生費 1人当たり29,280円 (-1,803円)

ごみ処理事業	3億4,455万円
ごみ収集運搬事業	1億3,245万円
老人保健 健康診査事業	5,872万円
し尿収集運搬事業	5,242万円
し尿処理事業	3,699万円
ごみ処理施設維持整備事業	3,177万円
予防接種事業	2,512万円
救急医療事業	2,076万円
母子保健事業	1,131万円

土木費 1人当たり27,163円 (-8,495円)

狭あい道路整備事業	7,132万円
道路維持運営事務事業	2,497万円
生沢月京1号線整備事業	2,379万円
運動公園維持管理事業	2,278万円
公園運営事務事業	1,412万円
月京生沢2号線整備事業(不動川左岸)	1,189万円
道路橋りょう総務運営事務事業	1,169万円

教育費 1人当たり30,198円 (+4,835円)

大磯中学校校舎等改修事業	1億9,418万円
学校施設・設備維持事業(小学校)	3,568万円
学校施設・設備維持事業(中学校)	1,805万円
幼稚園運営事業	1,782万円
図書館維持管理事業	1,355万円
郷土資料館維持管理事業	1,308万円
健康管理事業	1,290万円
学校運営事業(中学校)	1,254万円
生涯学習館維持管理事業	1,247万円
障害児教育推進事業	1,175万円
学校教育指導振興事業	1,078万円
図書館資料整備事業	1,053万円
町史編さん事業	1,015万円

消防費 1人当たり13,991円 (+350円)

消防専用無線維持管理事業	3,552万円
消防団運営事業	1,342万円

議会費 1人当たり4,592円 (+73円)

商工費 1人当たり3,760円 (+184円)

中小企業金融対策資金預託事業	3,000万円
観光振興対策事業	1,763万円
海水浴場振興事業	1,510万円
町営照ヶ崎プール管理運営事業	1,208万円

農林水産業費 1人当たり3,403円 (-137円)

農とみどりの整備事業(西小磯東地区)	1,191万円
--------------------	---------

労働費 1人当たり967円 (-540円)

勤労者金融対策・生活資金預託事業	3,000万円
------------------	---------

公債費 1人当たり25,899円 (-26,810円)

災害復旧費ほか 1人当たり9円 (-1,224円)



▲改修を終えた大磯中学校

交通安全

町民総ぐるみ大会



10月14日(土)、交通安全意識の高揚を図るため、第43回大磯町交通安全総ぐるみ大会を町保健センターで開催しました。

大会には、多数の方が参加して、交通事故防止を願う大会宣言を述べ、交通安全功労者・協力者表彰や・ポスター・標語の表彰などを行いました。

各表彰者は次のとおりです。(敬省略)

交通安全功労者・協力者表彰
細住 年光
(交通指導員としての功績により)

中学生交通安全標語入賞者

▼最優秀賞

1年 加藤 久枝 (国府中)

消さないで！ 交通事故で

その笑顔

▼優秀賞

1年 岩本 和也 (国府中)

その一杯 あなたも家族も

身の破滅

1年 内田 賢 (国府中)

「わたっちゃえ」

その考えが 命とり

1年 吉川 椋太 (国府中)

とびだすぞ

いつでも止まる 心の準備

小学生交通安全ポスター入賞者

▼最優秀賞

4年 添田 衛 (大磯小)

5年 玉虫 春日 (大磯小)

6年 近藤 僚亮 (大磯小)

▼優秀賞

4年 西村 英恵 (国府小)

伊藤 颯 (大磯小)

5年 小柳 祐樹 (国府小)

今泉 秀日 (大磯小)

6年 竹内 仁美 (国府小)

箕島 樹里 (国府小)

◎問い合わせ

地域協働課 ☎内線266

飲酒運転は絶対にしてない、させない

皆で守ろう 交通ルール



最近、飲酒運転による死亡・重大事故が増え、社会問題となつていきます。

お酒を飲んだの運転は重大な犯罪です。「運転の腕には自信ある」「ちょっとだけだから」、そんな過信や気のゆるみが重大な事故を招く原因になります。

事故を起こすと、その被害者の家族のみならず、加害者となつた自分の家族の生活をも一変させてしまいます。そうならな

いために飲酒運転は絶対にやめましょう。

運転をする人にお酒をすすめ

てはいけません。また、同乗する人は飲酒をしている人に運転

をさせてはいけません。

誰もが悲惨な事故にあわない

ように、また起こさないように

皆で交通ルールを守りましょう。

◎問い合わせ

大磯警察署 ☎(72)01110

地域協働課 ☎内線266

一般廃棄物処理の広域化に関する基本協定から二宮町が脱退

基本協定から二宮町が脱退

平成18年2月22日に一般廃棄物処理に係る事務事業の効率化及び環境負荷の低減を図るため、平塚市、大磯町、二宮町の1市2町が、相互に連携し、広域的に推進していくことを目的に基本協定を締結しました。

しかし、実施計画策定に向けより具体的な検討を進める中で、二宮町に「認識の違い」が顕著に見られることが分かり、その後

も1市2町で協議を続けてきましたが、今日までの協議の中で「認識の違い」を解消することができませんでした。

現在の状況のまま1市2町によるごみ処理広域化を進めていくことは、困難が予想され、二宮町の現状や平塚市及び大磯町の施設の老朽化等を勘案すると、これ以上遅延が許されない状況にありました。

このような状況を受け、9月19日に大蔵律子平塚市長、三澤龍夫大磯町長、古澤吉郎二宮町長の1市2町の首長で協議した際に、二宮町から正式に脱退の申し出がありました。

平塚市及び大磯町は慰留に努めました。二宮町の意志は固く結果として二宮町の脱退が確認されました。

今後の予定

今後は、平塚市と大磯町を新たな枠組みとした、1市1町によるごみ処理広域化を進める考えでいます。

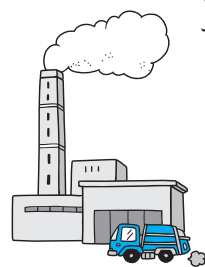

◎問い合わせ

環境美化センター ☎(72)4438

最低賃金の改正

10月1日から、神奈川県最低賃金が次のとおり改正されました。

◎問い合わせ

神奈川県労働局賃金課 ☎045(211)7354

経済観光課 ☎内線264

平成19年4月からの

保育園児を募集

平成19年4月から、新たに保育園への入所を希望される園児の募集を行います。

希望される方は、別表の日程で受付を行いますので手続きをお願いいたします。

▼対象児童

平成19年4月1日現在、生後6か月以上で、次の基準に該当する児童。

▼入所基準

保護者が次のいずれかの条件に該当し、同時にほかの家族らも保育ができないこと。

①居宅外・居宅内で日常の家事以外の労働をしている。(1日4時間以上・週4日以上)

②母親が妊娠中または出産前後。

③疾病・負傷又は心身に障害がある。

④家庭に長期にわたる病人等がいて、常時介護を必要としている。

⑤その他これらに類する状態。

▼入所申込用紙の配布・受付

申込用紙は、11月1日(水)から保健センターと各保育園で配布します。また、町ホームページからも取り出せます。

受付日程表

	町外の保育園	大磯保育園 国府保育園
日時	12月7日(木)・8日(金) 9:00~18:30	12月11日(月)・13日(水) 9:00~18:30 12月12日(火) 9:00~19:15
場所	保健センター1階 子育て介護課子育て支援班	

保育園の民営化について
大磯保育園については、平成20年4月を目標に民営化を進めています。

◎問い合わせ

子育て介護課

☎内線306

幼稚園

入園願書の受付

11月1日(水)、2日(木)、6日(月)、7日(火)の午前10時~午後3時において、各幼稚園で入園願書の受付をします。

○幼稚園連絡先

- ・大磯幼稚園 ☎(61)0505
- ・小磯幼稚園 ☎(61)4093
- ・国府幼稚園 ☎(71)0549
- ・月京幼稚園 ☎(71)3050

【10月号のお詫びと訂正】

保育料月額8,000円は、正しくは8,500円でした。また、小磯幼稚園の電話番号に、誤りがありました。訂正し、お詫びいたします。

◎問い合わせ

学校教育課

☎内線327



全国一斉

子育て・虐待防止 ホットライン

☎(90)2260

児童虐待防止推進月間の一環として、専門の研修を受けた電話相談員が24時間子育て・児童虐待電話相談を実施します。

イライラして子どもにあたってしまった方は、一人で悩みをため込まず、お電話ください。

また、暴力を振るわれている子どもを見かけたという方は、

◎問い合わせ

子育て介護課 ☎内線306

▼相談員 人権擁護委員

▼相談日時

11月13日(月)~19日(日)

午前8時30分~午後7時30分

ただし、土曜日・日曜日は

午前10時~午後5時

▼電話番号

・常設電話番号

☎045(212)4364

・特設電話番号

☎0570(070)810

◎問い合わせ

・横浜地方方法務局人権擁護課

☎045(212)4364

・地域協働課 ☎内線237

全国一斉

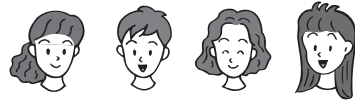

女性の人権 ホットライン

強化週間

11月13日(月)~19日(日)

ドメスティックバイオレンス(夫・パートナーからの暴力)、

セクシャルハラスメント(職場

等における性的いやがらせ)、

ストーカー行為などに関する女

性の人権相談を電話で受け付け

ます。

情報をお寄せください。

▼とき 11月16日(木) 午前10時~17日(金) 午前10時(連続24時間)

▼電話番号 ☎(90)2260

なお、通常は月・水・金曜日の午前10時~午後1時(ただし祝日は除く)で開設していますので、ご利用ください。

※町でも、児童虐待相談を受け付けていますので、詳しくは21ページの相談の案内を確認ください。

インフルエンザ 予防接種



インフルエンザ予防接種
指定医療機関一覧表

國谷整形外科	61-0238
グリーン内科クリニック	60-3131
相良内科クリニック	61-0378
湘南大磯クリニック	61-3109
西村医院	61-0615
ひよこクリニック	61-7963
松橋医院	71-0522
蓑島医院	71-0184
森田内科医院	61-8887
山田医院	61-1625
脇医院	61-0829
月京クリニック*	71-2321
東海大学大磯病院	72-3211

町では、インフルエンザが流行する冬季を前に、次のとおり予防接種を実施します。
接種を希望される方は指定医療機関に相談のうえ、予約し、予診票を受け取ってください。

▼接種期間 11月1日(水)～12月28日(木)

※年末の開院状況については、各医療機関により異なりますのでご注意ください。

▼対象者 11月1日現在で、①大磯町に住民登録のある65歳以上の方

②大磯町国民健康保険加入者で、40歳以上65歳未満の方

▼接種場所 町内の指定医療機関(別表参照)

▼接種費用 1,300円

接種を受ける医療機関にお支払ってください。

※なお、65歳以上の方で生活保

護法による被生活保護世帯に属する方は、接種費用が免除となりますので、接種を希望される場合は、予約前に役場まで問い合わせください。

▼接種回数 接種期間中に1回

▼持ち物 健康保険証・老人保健医療受給者証・健康手帳

※注意 インフルエンザの流行が予想される年は、多くの方が予防接種を行うために、全国的にインフルエンザワクチンが不足することがあります。その際は接種期間内であっても接種ができない場合がありますので、接種を希望される方は、必ず各医療機関に確認してください。

※「月京クリニック」は11月1日に国府支所近くに開業します。

◎問い合わせ

・子育て介護課 ☎内線309
・町民課 ☎内線247

成人歯科検診

は11月30日まで

歯や口の中の健康は全身の健康と密接に関わっていますが、現代人の7割が歯や口の中に悩みを抱えており、30代の半ばから40代では、気がつかないうちにおよそ5割の人が歯肉炎にかかっているといえます。

歯を失う原因の第1位は歯肉炎から始まる歯周病です。自覚症状のない時期から定期的な検診を受け歯を守りましょう。

町では現在、40歳からの節目年齢の、成人歯科検診を行っています。該当する方はぜひこの機会に検診を受けましょう。

▼実施期間 11月30日(木)まで

▼実施場所 町内指定歯科医療機関(詳細は担当課まで)

▼対象 平成18年度中に40歳・50歳・60歳・70歳になる方(ただし治療中の方は該当しません)

▼受診方法 電話または電子申請で、担当課まで申し込みください。問診表と受診券を郵送します。

▼費用 500円

◎問い合わせ・申込み

子育て介護課 ☎内線309

町職員(消防職員)追加募集

町では、消防職員を次のとおり追加募集します。

人員	給与	応募資格
若干名	町給与規定による	学校教育法で定める高等学校卒業(見込み)以上で、昭和56年4月2日から平成元年4月1日までに出生し、心身ともに健康で、色彩識別能力その他消防職員としての職務を遂行するために、必要な能力があると認められる方

- ▶提出書類 ①採用試験申込書(写真1枚貼付) 1通
②最終学校卒業(見込み)証明書 1通
③成績証明書 1通
④採用試験通知書送付用封筒 1通

▶申込み受付期間・方法 11月13日(月)～11月17日(金)
申込時面接を行いますので、直接本人が申込をしてください。

▶試験内容

- 一次試験：一般教養試験、作文、適正(実技)試験
二次試験：集団面接を予定
三次試験：個人面接を予定

▶試験日程

- 一次試験：12月2日(土)
二次試験：12月中旬を予定(一次試験合格者に通知)
三次試験：12月下旬を予定(二次試験合格者に通知)

▶試験会場

一次・二次・三次試験ともに町役場等町内公共施設を予定

▶一次試験結果発表 12月中旬(受験者に結果を通知)

▶採用予定 平成19年4月1日

▶採用試験申込書の請求・問い合わせ 総務課(本庁舎3階)
☎内線210 ☎255-8555 大磯町東小磯183

※申込書は、直接受け取りに来られるほか、郵送で請求の場合は、返信用の80円切手を同封のうえ上記住所までご請求ください。また、町ホームページからもダウンロードできます。なお、窓口での配布・ホームページ掲載は11月1日(水)からです。

火災警報器購入費を補助します

「高齢者世帯の方へ」

火災から逃げ遅れないために、警報器を設置しましょう。



▼対象者

世帯全員が65歳以上の高齢者（同居含む）で、町民税が非課税もしくは町民税所得割額が0円の方

▼補助金額

購入費の半額（100円未満切捨て）上限3,000円

▼利用法

火災警報器を購入する前に町に申請書を提出し、連絡票を受けて取扱店に連絡票を持参し、購入費の差額をお支払いください。

▼取扱店

店舗名	電話番号
町庁ホームセンター 湘南大磯	(33)8851
湘南家電	(61)0868
やまご電器	(61)1256
太田電気商会	(71)2026
アタック電器	(71)3135

◎問い合わせ

子育て介護課

☎内線316

振り込め詐欺

にご注意を！

「交通事故」や「借金の返済」、「チカンの加害者」などの理由で、家族や相手方を装って、現金を振り込ませる詐欺が発生しています。

被害者は高齢者の方が多く、最近では手口が巧妙で、子どもや孫の名前、誕生日等の個人情報を入力し、警察官や弁護士、被害者等複数の人物が登場したり、バックに救急車やパトカーの音、泣き声を流すような疑った手口もみられます。

被害に遭わないためには…

☆本人に確認しましょう
事実かどうか、本人やほかの

家族に連絡しましょう。

また、電話番号は自分で調べ直しましょう。

☆相談しましょう

一人で判断せず、家族、近所の方や知人、警察などに相談しましょう。

☆あわてないようにしましょう
脅されたり、相手が泣き叫んでも動揺しないようにしましょう。

※警察、弁護士が突然の電話で現金の振込みを依頼することは絶対にありません

◎問い合わせ

地域協働課 ☎内線266

おいそ 生きがいマップ

～地域で生き生き暮らすために～

町内のさまざまな活動から、「ちいきの集い」「老人クラブ」「趣味」「健康・運動」「ボランティア・まちづくり」「お役立ち情報」などがこの一冊にぎっしりつまっています。

あなたに合った活動を見つけてみませんか？ぜひご覧ください！

町ホームページ、本庁舎1階・国府支所の情報コーナー、保健センター、図書館、各地区の会館等にあります。



◎問い合わせ 子育て介護課 ☎内線315

百歳 おめでとうございませす

東小磯にお住まいの加藤康蔵さんが10月10日に満百歳のお誕生日を迎えられました。

ピンと伸びた背すじと笑顔が素敵な方です。

これからも、健康に留意され、ますますお元気に過ごされますようお祈りいたします。

◎問い合わせ

子育て介護課 ☎内線314



粗大ごみの出し方について

粗大ごみの収集は、申し込みによる戸別収集(有料)で実施しています。

誤って集積場所に出してしまいますと、ルール違反の「警告シール」が貼られ、残されてしまいます。

粗大ごみ収集を申込む方法

①電話で予約する。

▼受付先

・6点以下の場合 町役場

☎(61)4100

・7点以上(臨時収集)の場合 環境美化センター

☎(72)4438

▼受付時間

月曜から金曜(祝日除く)

午前8時30分～午後5時15分

②町内の指定販売店で粗大ごみ処理シール券(1枚500円)を、

1点につき1枚購入する。

③シール券に必要な事項を記入し、粗大ごみに貼り付け、指定日時に自宅敷地等に出す。

※家電4品目(エアコン・テレビ・冷蔵庫・洗濯機)とパソコン(本体及びディスプレイ)

は粗大ごみではありません。

環境美化センターへ持ち込む際は、事前に環境美化センターに連絡してください。

▼持込み受付時間

月曜から金曜(祝日除く)

午前9時～11時30分、午後1時～4時

◎問い合わせ

環境美化センター

☎(72)4438

秋の全国火災予防運動

消さないで
あなたの心の
注意の火。



11月9日(木)～15日(水)

《住宅防火》
いのちを守る七つのポイント

3つの習慣

- ①寝たばこは、絶対にやめる。
- ②ストーブは、燃えやすいものから離れた位置で使用をする。
- ③ガスコンロなどのそばを離れるときは、必ず火を消す。

4つの対策

- ①逃げ遅れを防ぐために、住宅用火災警報器を設置する。
- ②寝具や衣類からの火災を防ぐために、防災製品を使用する。
- ③火災を小さいうちに消すために、住宅用消火器を設置する。
- ④お年寄りや体の不自由な人を守るために、隣近所の協力を体制をつくる。

サイレンが鳴ります

秋の全国火災予防運動を周知するため、次の日時には30秒間、サイレンが鳴りますので、火災と間違えないよう注意してください。
『11月9日(木) 午前7時』

◎問い合わせ

消防総務課 ☎(61)0911

救急車の 利用は 適正に!!



現在、全国的に救急車の出動が増加に傾向にあります。町でも、10年前と比較すると約1.5倍の増加となっています。

救急車は怪我や病気などで急に病院に搬送しなければならぬ傷病者のためのものです。緊急ではないのに救急車を利用すると、本当に救急車を必要とする救える命が救えなくなる恐れがあります。

緊急性がなく、自分で病院に行ける場合は、救急車以外の交通機関等を利用してください。また、休日や夜間等で診察できず、病院がわからない場合は、広報、ホームページで在宅当番医を確認するか消防署に問い合わせください。

傷病者の様子や事故の状況などから、急いで病院に連れて行った方がよいと思つた時には、迷わず119番通報をして救急車を呼んでください。皆さまのご理解、ご協力をお願いいたします。

◎問い合わせ

消防署 ☎(61)0911

こんにちは保健師です

139

「生活習慣病の改善を体験」 元気はつらつ教室より

今年度から、国民健康保険に加入している方の保健事業として「元気はつらつ教室」が始まりました。

膝痛で歩くのがつらいCさん
：O脚を改善する運動により足運びを改善し痛みも楽に。
なぜ成果が上がったのか

- ①週2回の運動
週1回は現状維持、改善向上には週2回以上と示されたとおり血圧や体力、体重の変化が形で表れ、励みに変りました。
- ②エネルギー代謝の向上
加齢や運動不足により筋肉が衰え、エネルギーを消費しにくい体が全身で汗をかく体に変わり、基礎代謝量(安静時のエネルギー消費量)も向上しました。
- ③血液循環の改善
足の裏を刺激する竹ふみマットでは、体温の上昇と血液循環の改善を実感しました。
- ④食生活の改善
もちろん食事を見直し、食べ方の工夫も。

運動開始時と前半3か月終了時に体力測定と血液検査を行ったところ、参加者全員の課題が改善し始め、やれば変わるといふ喜びと自信が生まれました。

こんな変化が・・・

高血圧・高脂血症で治療中のAさん：「運動で血圧が下がるのか？」と半信半疑でしたが、エアロバイクの運動から開始。間もなく血圧が正常域に近くになり、間食を断ち、体重も7kg減。さらに血糖値も改善。

来年度はぜひ一緒に
健診で見つけた早期改善のチャンスは放置せず、早めに対処しましょう。この教室は来年も予定しています。

◎問い合わせ

下澤 ☎内線309 子育て介護課

大磯一周駅伝大会 出場チーム募集!!

恒例の大磯一周駅伝大会を開催します。出場チームを募集しますので奮ってご参加ください。

- ▶**とき** 平成19年1月21日(日)
午前8時20分～(午前9時スタート)
- ▶**参加資格** 町在住・在勤・在学の中学生以上で構成するチーム(監督1名・選手7名・補欠3名以内)
- ▶**コース** 運動公園スタート・ゴール(下記地図参照)
- ▶**申込方法・締め切り** 教育委員会生涯学習課にある申込用紙(町ホームページからダウンロードできます)に必要事項を記入のうえ、12月11日(月)までに生涯学習課へ提出してください。

◎問い合わせ・申し込み 生涯学習課 ☎内線324

大磯一周駅伝大会コース図

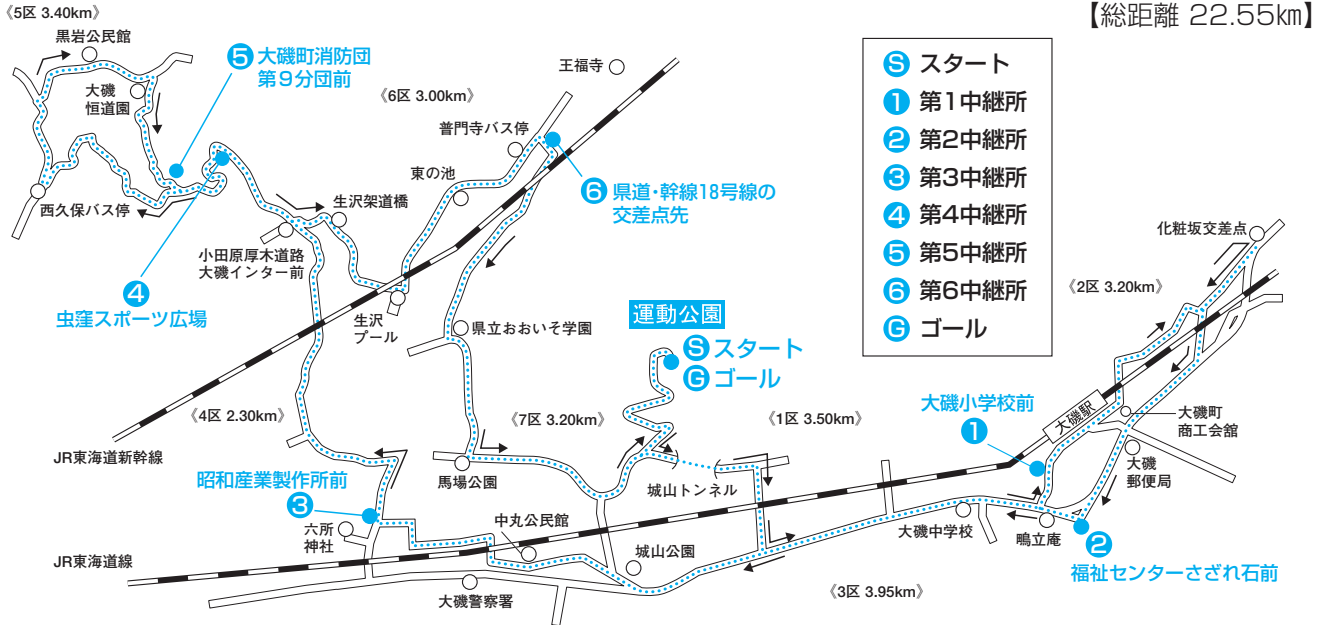

▼**内容** 農水産物の直売(柿・野菜・手作りこんにやく・鮮魚・海産物・焼きそば・磯汁等)、牛乳、堆肥の配布、おたのみコーナー(福引大会・マリンエンジェルス・国府太鼓の演奏)

▼**とき** 11月12日(日)、午前10時～午後3時
▼**ところ** 県営駐車場
▼**直売・模擬店**

▼**農産物品評会**
○**出品物の一般公開**
・11月11日(土)、午後2時～午後4時
・11月12日(日)、午前9時～午後11時
○**出品物の販売**
・11月12日(日)、午後1時～午後5時

▼**とき** 11月11日(土)、午後2時～午後4時
▼**ところ** 県土木事務所大磯港駐在事務所

「育てよう 地域の農業・漁業地域との共生」をテーマに、町内で生産された果物や野菜などの品評会及び農産物や鮮魚等の直売・模擬店を開催します。

大磯ふれあい 農水産物まつり

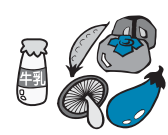

◎**問い合わせ**
経済観光課
☎内線262
JA湘南大磯支所
☎(7)2511
漁業協同組合
☎(6)0940

※駐車場は台数に限りがありますので、車での来場はご遠慮ください。
※小雨決行

図書館三二だより

町史編さんは今・・・

平成3年に発足した町史編さん事業は、『大磯町史』(全11巻)を継続的に刊行しています。すでに8冊を刊行し、残すところ3冊となりました。既刊を巻数順に紹介します。

▼『大磯町史1 資料編』

古代・中世・近世(1)』本書は大磯の初見から平安時代末期までを古代、鎌倉時代から北条氏滅亡までを中世、徳川家康の江戸入府から廃藩置県までを近世とし、360点の資料を選択して年ごとに編集・解説を行っています。



特筆すべき点として、古代では『延喜式』に記載されている相模の植物を植物画で解説し、中世では『曾我物語』でなじみの深い「虎」を取り上げました。近世は資料数が多いため2冊に分け、本書では「大磯宿」と村の様相、一村すべて寺領という

高麗寺村の成り立ちを紹介しています。

なお、古代・中世資料の解説は、「副読本」として付録に収めています。

本書は図書館本館・分館で所蔵・販売していますが、役場町民課・国府支所・書店組合加盟の書店でも販売しています。

○体裁 A5判 820頁 付録40頁 頒価4,000円

教 養 講 座

「西行に見る俳句・短歌の世界」(全2回) 受講者募集

▼とき ①11月18日(土)、②12月2日(土) 時間はいずれも午後1時30分～3時

▼ところ 図書館本館2階大会議室

▼講師 柳 宣宏さん(町西行祭選考者)

▼募集人員 90名(先着順)

▼受付方法 11月1日(水)午前9時30分から電話または来館にて受付

*2回連続受講が原則ですが、いずれかの回のみの受講も受付します。

◎問い合わせ・申込み 図書館 ☎(61)3002

第5回 大磯図書館まつり

—— 古本市や楽しい催し ——

古本市でお気に入りの本をみつめませんか。

お子さん向けの催しもありますので、家族で誘い合わせて、来館ください。

▼とき 11月12日(日)

午前9時30分～午後3時

▼ところ 図書館本館

▼イベント内容

○古本市

入場料として、大人100円、子ども10円を負担していただきます。冊数制限は設けませんが、入場一回につき、持ち帰りができる数とします。

○紙袋魚つり

1人1回、2匹まで。紙袋で作った魚つりです。中におまけが入っています。

畜産共進会を開催しました

10月6日(金)、荒天のため16頭の乳牛の巡回審査を行いました。なお、優秀賞を受賞した乳牛の出品者は次のとおりです。(敬称略)

- 第1類(9カ月～1歳) 石井 雅浩(国府新宿)
- 第2類(1歳～1歳3カ月) 宮代 節郎(生沢)
- 第4類 (1歳6カ月～2歳3カ月) 野崎 裕子(寺坂)
- 第5類(2歳3カ月～3歳) 原 靖二(国府新宿)
- 第6類(3歳～4歳) 野崎 裕子(寺坂)

○第7類(4歳以上) 野崎 裕子(寺坂)

○未經産リザーヴチャンピオン

名号 申請中(第1類) 経産グランドチャンピオン

名号 ケープワールド L ホワイトヒーローズ ハビイローザ(第6類)

また、各部類の優秀賞を受賞した乳牛は、10月22日(日)の平成18年度神奈川県乳牛共進会に参加しました。

◎問い合わせ 経済観光課 ☎内線263

○おはなし会 午前10時～11時

○書庫見学

午後1時～2時。1回につき10名、10分間。60名まで。応募多数の場合は、抽選といたします。官製はがきの表に住所・氏名を記入のうえ、図書館カウンターまでお持ちください。募集期間は、11月1日(水)から9日(木)まで。

◎問い合わせ

大磯図書館まつり実行委員会(図書館本館内) ☎(61)3002

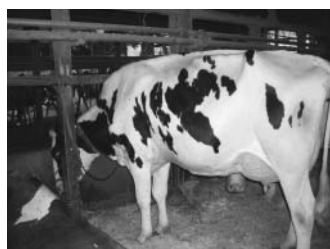

経産グランドチャンピオン



未經産リザーヴチャンピオン

磯っ子レポート

No.30

くし祭り

(9月3日)

六所神社でくし祭りが行われました。

このお祭りは、神様に色々な災いから身を守ってくださいと願う、一年に一度の祭りで、昨年より多くの人手がありました。一番人気は福引大会です。景品は、酒、米などがあって1等は自転車でした。その他にも厄除けくしだんごなどくし祭りにちなんだ物がありました。

(内海七夕美)

OOSOチャレンジフェスティバル2006

(10月1日)

チャレンジフェスティバルは今年で3回目だけど、1回目も雨で中止になったり、天気にあまりついていない気がしました。それでも、たくさんの方が来ていました。



▲グラウンドゴルフを楽しむ内海さん

私はダルマ落しや吹き矢、竹馬やゲートボールなどたくさんの種目に参加しましたが、一番

楽しかったのは、グラウンドゴルフでした。普通のゴルフよりもルールが簡単で、小さい子どもでも持ちやすいようなスティックで、とても軽く、私は妹とお父さんと参加しました。

おもしろい種目がたくさんあって一日楽しめるので、来年は晴れて欲しいです。

(内海七夕美)

雨が降っていたので、芝生の所にはたくさん蛙がいて、友達と大きい蛙を見つけて遊ぶのをしました。僕は5匹ぐらい捕まえたけど、全部逃がしてあげました。

色々な種目があり、僕はスピードガンをやって、65キロ出ました。本当はもっとスピードが出るのに、天候が悪かったから、スピードが落ちてしまいました。ダルマ落しでは、1つ抜いた後、きれいに立ったと思った瞬間、風のせいで倒れてしまいました。来年は天気がいい時にやって、いい記録を出したいです。

(山口健太)

このコーナーを一緒に手伝ってくれることも記者を募集しています。

◎問い合わせ

企画室 ☎内線207

市民活動団体を紹介しています

市民活動の活性化の一環として、市民活動団体の活動内容等を町ホームページや役場本庁舎・国府支所の情報コーナーで紹介しています。

現在、保健・医療・福祉、まちづくり、学術・文化・スポーツ等様々な分野で活動されている70団体が登録されています。自分たちの活動をアピールしたり、ほかの団体との交流を広げてみませんか。

また、活動に興味がある方は参加してみたいかがですか。

※市民活動団体とは、自主的かつ自発的に、営利を目的としない活動を行う団体です。

▼団体登録申込み

申請書を地域協働課へ提出してください。

既に登録された団体でも内容に変更がある場合は届け出てください。

▼団体への参加

各団体の連絡先へお問い合わせください。

◎問い合わせ

地域協働課 ☎内線266

ホームページに広告募集!

町ホームページに広告を掲載しますので、広告主を募集します。

広告は、広告主の指定するホームページへリンクする「バナー広告」です。

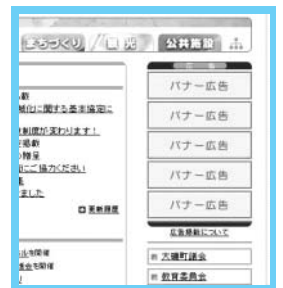

- ▶掲載枠 5枠
- ▶掲載期間 月の初日から1か月を単位に最大12か月(掲載枠に空きがある場合は再掲載可)
- ▶金額 1枠当たり月額10,000円(2か月以上掲載する場合は、2か月目からは月額5,000円)
- ▶募集期間 随時(申込順)
- ▶その他 詳しくは町ホームページの「広告掲載について」をご覧ください。(アドレスは、広報裏表紙に掲載)

◎問い合わせ 企画室 ☎内線206

平成18年分

年末調整等

— 説明会 —

年末調整の仕方と源泉徴収票及び給与支払報告書の書き方、法定調書の作成と提出に関する説明会を次の会場で開催します。どの会場も内容は同じですので、ご都合のよい会場をご利用ください。

【他会場の案内】

- ①平塚会場
 - ▼とき 11月14日(火)
 - 午前10時10分～12時、午後2時～3時50分
 - ▼ところ 平塚中央公民館1階大ホール
- ②二宮会場
 - ▼とき 11月16日(木)
 - 午後2時～3時50分
 - ▼ところ 二宮町社会福祉センター大ホール

【大磯会場】

- ▼とき 11月27日(月)
- 午後2時～3時50分
- ▼ところ 町保健センター2階研修室

◎問い合わせ

平塚税務署法人課税第2部門 ☎(22)1400
 税務課 ☎内線254

情報コーナー

役場 ☎61-4100

問 問い合わせ
申 申込み

ママといっしょのおはなしタイム

子育て支援センターで保育士によるお話をいたします。お話の後は、手遊びや育児相談も行いますのでお問い合わせしてお出かけください。

▶**とき** 11月28日(火)

10:00～10:30

▶**ところ** 子育て支援センター

▶**対象** おおむね3歳児まで

問 子育て介護課 ☎内線306



にこにこクラブ

乳幼児や子育て中の親子が安心して「話せる」「遊べる」広場です。

▶**とき** ①11月14日(火)、12月12日(火) ②11月22日(水)

9:30～11:30

▶**ところ** ①障害福祉センター

②岩田記念室内競技場

▶**対象** 未就園児と保護者

問 子育て介護課 ☎内線305

Bウェーブ

「Body(体)」、「Bone(骨)」、「Beauty(きれい)」、体を動かして心とからだのリフレッシュ!

▶**とき** 11月13日(月)

10:00～11:30

▶**ところ** 保健センター

▶**内容** 体操(骨太体操・リズム体操・ストレッチ)

▶**対象** 20～50歳代の方(お子さんも一緒に参加できます)

※申込み不要・直接会場へ

問 子育て介護課 ☎内線308

おいそ健康ウォーク ～黒岩みかん狩り・秋の味覚を楽しもう～

▶**とき** 11月27日(月) 雨天中止

・**集合**…9:30 国府支所

・**解散**…14:30頃 国府支所

▶**コース** 国府支所～生沢プール～林道～坂井みかん園～虫窪～生沢東の池～国府支所

▶**参加費** 200円(豚汁代含む)
(おみやげ用みかんは1袋500円)

▶**持物** 弁当、飲み物、保険証、タオル等

▶**申込み期限** 11月17日(金)

問・申 子育て介護課 ☎内線308

食事からの健康相談 (基本健康診査後の健康相談)

現在の食事の量、栄養の摂り方について確認してみませんか。メタボリックシンドロームの予防も含め一緒に考えてみませんか。

管理栄養士が相談をお受けします。
(予約制)

▶**とき** 11月2日(木)

13:00～17:00

29日(水) 9:00～12:00

▶**ところ** 保健センター

問・申 子育て介護課 ☎内線308

日赤救急法 AED講習会

AED(自動体外式除細動器)の使用方法和、人工呼吸や心臓マッサージの方法を学びます。

▶**とき** 11月23日(木・祝)

13:00～17:00

▶**ところ** ふれあい会館

▶**対象** 満15歳以上の方で、原則として町内在住・在勤の方

▶**定員** 15名(先着)

▶**参加費** 無料

▶**申込み締切** 11月13日(月)

問・申 日赤大磯町分区(福祉課内)
☎内線303

ストレスケア ～こころほぐしからだほぐし～

気持ちの持ち方と、からだのバランスはつながりを持っています。なんとなくからだの不調を感じている方へ、こころとからだの声を感じてみましょう。体験学習です。

▶**とき** 11月17日(金)

13:30～15:30

▶**ところ** 保健センター

▶**対象** 成人男女

※申込み不要・直接会場へ

問 子育て介護課 ☎内線308

合同精神保健普及啓発講演会 「中高年のメンタルヘルス」 ～すこやかなこころを保つために～

講演会にご参加ください。(予約不要・入場料無料)

▶**とき** 11月1日(水) 14:00～

16:00 (開場 13:30～)

▶**ところ** 平塚MNビル11階
第2会議室

▶**講師** 東邦大学医学部教授
中野弘一さん(精神科医)

問 平塚保健福祉事務所

☎(32)0130

町障害福祉センター

☎(73)4530

こころの健康相談

心の悩みや病気でお困りの方やご家族を対象として精神科医による相談・家庭訪問をお受けします。(引きこもりやアルコール等の相談も含む・予約制)

▶**とき** 11月8日(水)、21日(火)、

27日(月) 13:30～15:45

▶**ところ** 平塚保健福祉事務所

問・申 平塚保健福祉事務所

☎(32)0130

パソコン講座 ～年賀状作成講座の開催～

パソコンを使用して、年賀状の初歩的な作成方法を2回に分けて学習します。

▶**とき** ①12月7日(木)、②8日(金)の計2回で1講座。

いずれも9:30～12:00

▶**ところ** 生涯学習館 講習室

▶**対象** 町内在住の成人20名(平成17年度中に開催した同講座を受講した方を除く)

▶**参加費** 無料

▶**持物** 筆記用具

▶**その他** パソコンは生涯学習館の物を使用します。

▶**申込み** 電話で11月13日(月)から(先着順)。

☎・☎ 生涯学習課 ☎内線323

おもてなし料理講習会

ちょっとおしゃれな、おもてなし向きの料理をご紹介します。

▶**とき** 12月1日(金)

10:00～13:30

▶**ところ** 保健センター

▶**対象** 成人男女30名

▶**参加費** 600円

▶**持物** エプロン・三角巾など

▶**申込み締切** 11月22日(水)

☎・☎ 町食生活改善推進団体(ママの会)

青山宅 ☎(71)7382

加藤宅 ☎(61)3111

生涯学習講座Ⅱ ～歌とおはなし会①～

マンドリンの奏でる夢の調べと幻想的な朗読で、一足早いクリスマスを過ごします。

▶**とき** 12月3日(日)

14:00～15:30

▶**ところ** 生涯学習館 2階集会室

▶**講師** マンドリン演奏：アンサンブル・マーレ、朗読：町社会教育指導員 山本圭子さん

▶**対象** 町在住・在勤の成人60名

▶**参加費** 無料

▶**申込み** 電話で11月8日(水)から(先着順)

☎・☎ 生涯学習課 ☎内線323

海の教室 「キャンドルづくり」

貝やビーチグラスなどの漂着物を使って、クリスマスキャンドルを作りませんか。

▶**とき** 12月3日(日)

13:00～15:00

▶**ところ** 郷土資料館

▶**対象** 小学3年生以上(保護者同伴であれば2年生以下でも可)20名

▶**費用** 300円(材料費)

▶**申込み** 電話で11月7日(火)から先着順

☎ 郷土資料館 ☎(61)4700



英語指導助手の募集

平成19年度町英語指導助手を次のとおり募集します。

▶**資格** 英語を第1母国語とし、大学を卒業後、教職経験のある方

▶**年齢** 35歳以下

▶**勤務場所** 町教育委員会及び町立幼稚園、町立小・中学校

▶**採用期間** 平成19年4月1日～20年3月31日(1年契約)

▶**受付期間** 11月1日(水)～15日(水)
※給与等その他詳細については、問い合わせください。

☎ 学校教育課 ☎内線327

大磯中学校地域ふれあいの集い

地域の方との意見交換を通して、子どもたちの健やかな成長を願い、話し合います。

▶**とき** 11月9日(木)

19:00～20:30

▶**ところ** 大磯中学校図書室

☎ 大磯中学校 ☎(61)0073

教科学習ボランティア募集

大磯中学校の数学・理科・家庭科の授業で補助的なお手伝いをしてくださるボランティアの方を募集します。

▶**応募締切** 11月30日(木)

※日程、内容等詳細は問い合わせください。

☎ 大磯中学校 ☎(61)0073

休日急患診療 在宅当番医

11月の日程表

日	曜	当番医	専門科目	所在地	電話
3	金	ひよこクリニック	小・内・皮	大磯町大磯1654-3	61-7963
5	日	二宮診療所	内科	二宮町二宮1305	71-0201
12	日	二宮中央胃腸外科	消・外・皮・泌	二宮町中里989-7	73-2911
19	日	住田医院	内・循・小	二宮町二宮122-8	71-0179
23	木	百合が丘クリニック	内・呼・消・循・麻	二宮町百合が丘2-1-2	73-0082
26	日	松橋医院	内・小・消	大磯町国府新宿547	71-0522

まず、あなたの主治医の都合を聞いた上でご利用ください。

診療時間厳守 ・午前9時～12時
・午後2時～5時

休日当番医は、都合により変更となる場合がありますので、事前に消防署へご確認ください。

◎問い合わせ

大磯町消防署 ☎(61)0911

二宮町消防署 ☎(72)0015

「大磯 まち歩き 別荘と史跡」 ワークショップ参加者募集

大磯にある旧別荘と史跡等を歩き、「まち歩きマップ」を作成いただける方を募集します。

▶**とき** ①11月25日(土)、②12月2日(土)、③12月9日(土)の計3回。いずれも10:00～16:00

▶**ところ** 大磯町立図書館ほか

▶**対象** 全日程参加できる町内在住の方 10名程度(応募者多数の場合は抽選)

▶**持物** 昼食

▶**申込み** FAXあるいは電話で、11月10日(金)まで。

問・申 大磯ガイドボランティア協会 荒金宅 ☎・FAX(61)3057 県政策課 ☎045(210)3056、FAX045(210)8819

地域のみどりを考える集い

次のとおり講演会を開催します。

▶**とき** 11月21日(火) 13:30～16:00

▶**ところ** 福祉センターさざれ石

▶**定員** 90名

【講演会1】

▶**タイトル** 「したたかな植物たち～虫や動物を操る巧妙な戦略」

▶**講師** 立教大学講師 多田多恵子さん

【講演会2】

▶**タイトル** 「古今東西緑化技術いろいろ～クールビューティーなまちづくり」

▶**講師** 東京農業大学教授 近藤三雄さん

▶**申込み** 電話かファックスで行事名、氏名、電話番号を明記し、11月16日(木)までに。

問・申 神奈川県湘南地域県政総合センター環境部 ☎(22)2711、FAX(24)3608



大磯文学散歩(2) ～東町地域の文化人～

大磯駅より東側の松林に覆われた砂丘海岸の東町に居住した文化人を訪ねる散策コースです。

▶**とき** 11月18日(土) 9:30～12:30

▶**集合** 9:30 大磯駅前

▶**コース** 大磯駅～大磯座～虎御石～道祖神社～楊谷寺等～大磯駅

▶**参加費** 500円

▶**その他** 降水確率40%以上中止

問 大磯ガイドボランティア協会 荒金宅 ☎(61)3057

県立おおいそ学園第25回収穫祭

農産物の即売やみかん狩り、さつま芋掘り、模擬店や児童による作品の展示を通じて、地域との交流を深めます。皆さんも是非ご参加ください。

▶**とき** 11月23日(木・祝) 10:00～14:00(雨天決行)

▶**ところ** 県立おおいそ学園

問 県立おおいそ学園

☎(71)0590

茶道体験教室

お茶のいただき方から点て方、作法等をお教えします。

▶**講座・とき** 下表のとおり

▶**参加費** 1,500円(3回分)

講座	いただき方 10:00～12:00	点て方 13:00～15:00	作法(城山庵) 10:00～12:00
とき	11月26日(日)	12月17日(日)	平成19年1月21日(日)
	12月17日(日)	平成19年1月28日(日)	2月18日(日)
	平成19年1月28日(日)	2月25日(日)	3月18日(日)

問・申 県立大磯城山公園 ☎(61)0355

平成18年度下水道排水設備工事 責任技術者試験・更新講習会

▶**とき・ところ・受講料** 下表のとおり

	とき	ところ	受講料
試験	平成19年2月14日(水) 13:30～15:30	國學院大学 たまプラーザキャンパス	4,000円
試験講習会	平成19年1月11日(木) 13:30～15:30	関内ホール	3,000円 (テキスト代含)
更新講習会	平成19年1月24日(水)・25日(木) ※両日とも13:30～15:30 ※受講日は地域で指定されます	関内ホール	4,000円 (テキスト代含)

▶**申込書配布** 11月1日(水)～11月30日(木)

▶**申込み受付** 11月13日(月)～11月30日(木)

▶**配布・受付場所** 町下水道課

※土・日曜日、祝日を除きます。

※平成13年度の試験合格者及び更新講習修了者には、10月25日(水)までに案内等を郵送します。

問 下水道課 ☎内線214

第15回町民秋季ソフトボール大会

- ▶**とき** 11月12日(日) 8:30開会
- ▶**ところ** 大磯中学校グラウンド
- ▶**参加資格** 町在住、在勤の方(男女混合チーム可)
- ▶**競技規則** 日本ソフトボール協会オフィシャルルール
- ▶**申込期限** 11月1日(水)
- ▶**代表者会議・抽選会**
11月2日(木) 18:30
生涯学習館
- ☎ 町体育協会ソフトボール部
山下・岩田 ☎(61)7215

ニュースポーツ体験会

体育指導委員とニュースポーツを一緒に体験してみませんか?

- ▶**とき** 11月11日(土)
13:00~15:00
- ▶**ところ** 国府小学校体育館
- ▶**種目** ドッチビー
- ▶**対象** どなたでも当日自由参加可。予約不要。
- ▶**持物** 運動できる服装、体育館用シューズ
- ▶**主催** 町体育指導委員協議会
- ☎ 生涯学習課 ☎内線324

第44回 町民卓球大会団体戦結果

9月17日(日)、国府中学校体育館で男女102名(男子18チーム、女子16チーム)が熱戦を繰り広げました。結果は次のとおりです。

- ▶**男子の部**
優勝 STC X
準優勝 西湘エース
第3位 大磯クラブ
第3位 STC Y
- ▶**女子の部**
優勝 大磯クラブ
準優勝 STC A
第3位 あじさいA
第3位 大磯中A

☎ 町体育協会卓球部
小野寺宅 ☎(61)4713

※結果は町ホームページでも確認できます。

第8回町民フットサル大会

- ▶**とき** 12月3日(日) 9:00開会
- ▶**ところ** 国府小学校体育館
- ▶**参加資格** ①15歳以上の町内在住、在勤、在学の方で5人以上のチーム(登録は10人まで)
②靴裏が平らの室内シューズを持参の方
- ▶**競技方法** 参加チーム数によりトーナメント戦又はパート別リーグ戦で行う。
- ▶**申込み** チーム、メンバー登録用紙に記入のうえ、代表者会議時に提出
- ▶**代表者会議・抽選会**
11月22日(水) 19:00~
保健センター2階研修室
- ☎ 町体育協会サッカー部
加藤宅 ☎(61)3643

第10回町民秋季ボウリング大会

- ▶**とき** ①第1シフト 11月30日(木) 20:00~、②第2シフト 12月3日(日) 10:00~、開会式 9:45、閉会式 12:30
- ▶**ところ** 大磯プリンスホテルボウリングセンター
- ▶**参加資格** 町在住、在勤、在学の方
- ▶**種目** 一般の部(19歳~49歳)、シニアの部(50歳以上)、ジュニアの部(18歳以下)
- ▶**競技方法** 3ゲームトータルピン、ハンディキャップ制
- ▶**参加費** 1,500円
- ▶**参加賞** 参加者全員に鉢植え小花贈呈(ジュニア図書券付)
- ▶**申込み** 申込用紙に必要事項を記入のうえ、ボウリング部事務局(〒259-0111国府本郷546大磯プリンスホテルボウリングセンター内)へ直接持参もしくは郵送にて。
※申込用紙は和田宅☎(61)2488、大磯プリンスホテルボウリングセンターにあります。
- ☎ 町体育協会ボウリング部
上原宅 ☎(61)3531

第16回町民親善ゲートボール大会

- ▶**とき** 11月11日(土) 9:30開会
- ▶**ところ** 世代交流センター(岩田記念館ゲートボール場)
- ▶**参加資格** 町在住、在勤の方
- ▶**競技規則** 日本ゲートボール連合公式規則・審判実施要領及び本大会申し合わせ事項による
- ▶**チーム編成** 競技者5~7名以内(内主将1名)
- ☎・申 町体育協会ゲートボール部
後藤宅 ☎(61)2214
藤野宅 ☎(72)0130

第45回町民ロードレース大会

- ▶**とき** 12月10日(日) 9:30開会式
- ▶**ところ** 太平洋岸自転車道(町役場本庁舎玄関前集合)
- ▶**種目** ①一般男子 6km、②一般女子 3km、③中学生男女 3km
- ▶**参加資格** 町在住、在勤、在学(中学生以上)の健康な方
- ▶**申込み** 当日 9:00~9:20
- ▶**表彰** 大会5回・10回出場者の他、各種目別に賞状及び賞品を授与、完走者には記録証を贈呈。
- ☎ 町体育協会陸上部 仲川宅
☎(61)5222 ※19:00以降
※平成19年2月に開催される市町村対抗「かながわ駅伝大会」選手選考の参考資料にします。

第22回町民バドミントン大会

- ▶**とき** 12月3日(日) 9:00~
- ▶**ところ** 国府中学校体育館
- ▶**参加資格** 町在住、在勤、在学の高校生相当年齢以上の方
- ▶**種目** 男女シングルス、ダブルス(男子シングルスは、A・Bの2クラス)
- ▶**参加費** 1人500円
- ▶**表彰** 各種目3位までに賞状及び賞品を授与
- ▶**申込締切** 11月26日(日)
- ☎・申 町体育協会バドミントン部
牛見宅 ☎(61)2159

湘南フラ・チャリティ開催

障害者の社会復帰の場であるジョブコーチ大磯では、チャリティショーを開催します。是非お越しください。

▶**とき** 11月4日(土)

・1回目 開場10:30
公演11:00~13:00

・2回目 開場13:30
公演14:00~16:00

▶**ところ** 二宮町ラディアンホール

▶**内容** フラダンスステージ
ゲスト：メレ・ウィル・リッチ(ハワイ在住)さん、佐藤まさみさん(司会)

▶**入場券** 1枚1,200円 ジョブコーチ大磯(NTT大磯ビル)、ラディアンにて当日券発売

問 湘南フラ・チャリティ実行委員会ジョブコーチ大磯内

☎(61)3030

(火~金曜日の10:00~16:30)

福祉講演会

あなたは人生の最後をどこで迎えますか…。在宅ホスピスについての講演会を開催します。

▶**とき** 12月2日(土)
13:00~15:00

▶**ところ** 小田原市川東タウンセンター「マロニエ」

▶**講師** ゆめクリニック院長
玉地任子さん(末期がん患者の在宅医療を支援)

▶**定員** 200名(先着順)

▶**申込締切** 11月17日(金)

▶**受講料** 無料

問・申 湘南老人ホーム

☎(76)7580 FAX(76)7588

消防情報ダイヤル

☎(61)5151

・消防車の出動情報、休日当番医情報は、こちらで確認をしてください。通常は、防災情報(内容は毎月変わります。)が聞けます。

問 消防署 ☎(61)0911

太極拳無料体験講習会

ゆったりした動作で老若男女だれでもできます!!

▶**とき** ①11月13日(月) 10:00~11:30、②11月20日(月) 13:00~14:30、③11月27日(月) 10:00~11:30

▶**ところ** 岩田記念室内競技場

▶**服装** 体操のできる服装、上履き靴(底の薄い靴が良い)

▶**持物** タオル、飲み物

問・申 町体育協会太極拳部

大坪宅 ☎(72)2265



大磯女声コーラス 2006年コンサート

▶**とき** 12月2日(土) 14:00開演
(13時30分開場)

▶**ところ** 二宮町生涯学習センターラディアン・ホール

▶**入場** 無料

問 大磯女声コーラス 平田宅

☎(73)1655

文化講演会『国府変遷の謎』 大磯の歴史シリーズ(3)

▶**とき** 11月4日(土)13:30~

▶**ところ** 図書館本館会議室

▶**演題** 大磯宿の盛衰

▶**講師** 神奈川大学

坂本行弘先生

▶**参加** 自由(先着50名、資料代100円)

問 大磯の未来を語る会

山口宅 ☎(61)2860

防犯安全講習会

地域や学校における子どもの防犯・安全について、ワークショップ形式の講習会を開催します。

▶**とき** 11月14日(火)

15:00(受付)~17:00

▶**ところ** 福祉センターさざれ石

▶**対象** 学校・幼稚園の保護者、地域の方

問 町園児・児童・生徒の防犯安全対策推進委員会事務局(学校教育課)

☎内線322

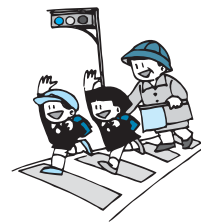

知事と語ろう! 神奈川ふれあいミーティング

「元気な神奈川 豊かなくらし〜地域から考える神奈川の産業〜」をテーマに、湘南会場で『地域の特産物(地産・地消)と新たな産業展開による地域の活性化』について、皆さんも知事と語りませんか。

▶**とき** 11月30日(木)

18:30~20:30

▶**ところ** 平塚商工会議所会館
大ホール

▶**申込み** 氏名(ふりがな)・在住の市町村名を明記のうえ、電話・ファックス・はがき・県のホームページにより、11月22日(水)までに申込みください。

*当日は手話通訳・パソコン文字通訳・保育あり(保育希望の方は電話またはファックス番号も明記ください)

問・申 湘南地域県政総合センター
県民課 ☎(22)2711、

FAX(23)0599

お詫びと訂正

10月号と一緒に全戸配布した「第53回おおいそ文化祭」プログラムの滄浪閣会場で行われる参加団体(発表部門)に一部誤りがありました。お詫びして、次のとおり訂正いたします。

▶**誤**

おはなし〜湘南おはなしの会 →
語り〜おはなしの会 まめの木

▶**正**

語り〜湘南おはなしの会
おはなし〜おはなしの会 まめの木

火事と救急 9月の出動状況

消防車… 20件(火災出動2、救助出動2、警戒出動1、その他出動15)
救急車… 113件(急病63、交通事故15、一般負傷20、その他15)

ゆずります!ゆずってください!
不用品登録情報

○ **ゆずります**

ジュニアシート、B型ベビーカー、折りたたみベッド、チャイルドシート、女児服(100~110cm)、幼児用木製食事イス

○ **ゆずってください**

ベビーカーのステップ、かんざし(子供用)

▶ **不用品の登録や斡旋の受付**

8:30~17:15 (土・日・祝日は除きます)

○不用品登録状況はホームページでもご覧いただけます。

○交渉は当事者同士でお願いします。

○連絡をいただいてもすでに取引が成立している場合がありますのでご了承ください。

問 地域協働課 内線237

会議開催のお知らせ

教育委員会定例会

11月22日(水) 9時30分~
郷土資料館

問 学校教育課 内線322

農業委員会総会

11月20日(月) 13時30分~
国府支所2階 会議室

問 農業委員会 内線358

大磯宿場まつり

旧東海道松並木を舞台に、江戸時代の大磯宿が再現されます!!

▶ **とき** 11月5日(日)
10:00~15:00

▶ **ところ** 山王町旧東海道松並木

▶ **内容** 諸国街道名産市・街道茶屋
・花魁茶屋の出店・素人演芸・旅装束競など

問 大磯宿場まつり実行委員会
(大磯町商工会内) 内線(61)0871



特設人権相談所の開設

児童・生徒のいじめ、体罰の問題、家庭内や隣近所のことなどで困ったこと、名誉き損、プライバシーの侵害など、人権擁護委員が相談に応じます。

▶ **とき** 11月10日(金)
13:30~15:30

▶ **ところ** 平塚MNビル11階
ひらつかスカイプラザ第1会議室

問 小田原人権擁護委員協議会
内線0465(23)0181



ガールスカウト団員募集・説明会

県第95団では、来年度の新入団員を募集します。説明会にお越しください。

▶ **とき** 11月19日(日)
9:30~12:00

▶ **ところ** 生涯学習館(上靴をご用意ください)

▶ **入団対象** 就学1年前からの女子(平成19年度)

▶ **説明会** 活動内容・費用・保護者の関わりなど

※保護者同伴で参加ください。

▶ **応募期限** 11月15日(水)

問・申 小野宅 内線(71)3654
添田宅 内線(73)3102

相談の案内 [11月]

相談名	相談内容等	とき	ところ	相談窓口・主管課
人権相談	家庭内(夫婦・親子・扶養等)、隣近所とのもめごと、いじめ、体罰等	15日(水) 13時~16時	福祉センター「さざれ石」 ※法律相談の予約は毎月1日からです。(1日が土・日・祝日の場合は、翌日または翌々日)	地域協働課 内線237
行政相談	年金・医療保険・登記・道路・行政機関の窓口対応など国の行政に対する苦情・意見・要望等			
法律相談(予約制)	相続・離婚・金銭貸借・暴力傷害・債権・債務等、日常生活の中の法的な問題	9日(木) 16日(木) 13時~16時		
消費生活相談	物品、サービス等の契約に関するトラブル、解約手続き、商品や訪問販売に関する苦情等	月(金) 9時30分~正午 13時~16時 (ただし、祝日は除きます。)	平塚市消費生活センター 平塚市八重咲町3番3号 JAビルかながわ2階 内線(21)7530 ※無料の駐車場はありません。	
		土日 10時~16時 (ただし、年末年始及び施設管理上実施できない日を除きます。)	かながわフュークエンド消費生活相談 内線045(314)5586 ※電話相談のみとなります。	
心配ごと相談	人間関係などの日常生活上のさまざまな悩み、相談	21日(火) 13時~15時30分	福祉センター「さざれ石」	社会福祉協議会 内線(61)9390
電話教育相談	不登校・いじめ等 電話・来所相談対象…園児・児童・生徒と保護者	毎週月曜日~金曜日 9時~正午/13時~16時30分 (ただし、祝日は除きます。)	大磯町教育研究所 適応指導教室 (町立小磯幼稚園内)	内線(61)8795
児童虐待相談	児童虐待に関する相談	毎週月曜日~金曜日 8時30分~17時15分 (ただし、祝日は除きます。)	大磯町児童虐待相談 ホットライン	子育て介護課内 内線(61)6210

◎問い合わせ

経済観光課 ☎内線264

西行祭選者 柳 宣宏

(評) 思い出は常に美しいと、ある文学者が言っています。子どもの成長を懐しむのは誰でもあることです。この歌は撮影された子どもの側からうたっています。私はこの庭の木々と共に育ってきたんだ、この庭の木々が変化してきたように。自分の成長してきた「場」というものを実感しています。それは周囲への感謝にも通じる心です。

西行祭献詠短歌入選作品
小・中学生の部 小泉 結以

アルバムや

ビデオに映る庭の木々

育つ私と重なる姿

今月の短歌

114

わが家のアイドル



わだ けいか
和田 慧夏ちゃん
平成16年6月2日生
修一さん、玲子さんの長女

歌と本が大好きです。髪も伸びて女の子らしくなりました。いつも元気いっぱいけど、今日はおすましています。

※このコーナーに登場してくれるお子さんを募集しています。
◎問い合わせ 企画室 ☎内線207

●チャレンジフェスティバル (10月1日、運動公園)
小雨の中、いろいろなスポーツを楽しみました

骨太体操で準備運動▶



ダルマ落しはむずかしい!▼



広報カメラマンを募集しています 企画室 ☎内線206

●国府小学校運動会 (10月7日)
みんな元気に頑張りました



広報カメラマン 近藤さん撮影

●稲刈り (9月24日、生沢地区)

広報カメラマン 千葉さん撮影



カメラスケッチ



第53回 おおいそ文化祭



町内で活動する団体が一堂に会し、日頃の芸術文化活動の成果を発表、展示します。

また、公募によるおおいそ美術展も同時に開催します。

▶とき 11月3日(金・祝)、4日(土)
いずれも午前9時～午後7時

▶ところ 大磯プリンスホテル別館「滄浪閣」

▶発表部門

3日(金)	
オープニングセレモニー (文化祭運営委員)	9:30～10:00
合唱 (大磯小学校合唱団)	10:10～10:40
童謡・唱歌 (大磯童謡の会)	10:50～11:40
フラダンス (ピリアロハ)	11:50～12:30
混声合唱 (大磯混声合唱団)	12:40～13:30
大正琴 (ザ・グッピーズ)	13:40～14:30
大正琴演奏 (琴俊会)	14:40～15:10
ブルース (R&B研究会)	15:20～16:30
吹奏楽 (大磯吹奏楽団)	16:40～18:40
4日(土)	
芸能大会 (大磯町老人クラブ連合会)	9:30～11:30
舞踊 (舞踊なぎさ会)	11:40～12:50
詩吟 (大磯町詩吟連盟)	13:00～15:00
民謡 (大磯民謡愛好会)	15:10～17:20
マーチングバンド (マリンエンジェルス)	17:30～18:00

☎ 生涯学習課 ☎内線323

町の人口と世帯 10月1日現在 人口 32,730 (+13) 男 15,940 (+24) 女 16,790 (-11)
世帯 12,008 (+16) () は前月比

※平成17年 国勢調査結果に基づき公表しています。