

広報 おおいそ



OISO チャレンジフェスティバル 2006

10月1日(日)
大磯運動公園



〈関連記事 9～12ページ 写真は昨年のフェスティバル〉

おもな内容

- 敬老会を開催…………… ②
- OISOチャレンジフェスティバル 2006 …… ⑨
- 旧吉田茂邸保存活用 国の方針が示される! … ⑥
- 事業所・企業統計調査にご協力ください …… ⑬
- 農業委員会委員15名が決まる…………… ⑦
- 情報コーナー…………… ⑮

※この広報紙は再生紙を使用しています

ご長寿おめでとうございます

9月8日(金)

滄浪閣バンケットホールで

敬老会を開催

75歳以上(昭和6年9月2日以前生まれ)の方3,441名(男1,309、女2,132)を招き、敬老会を開催します。

当日は式典のほか、大磯保育園児による歌、おおいそ骨太体操ボランティアによる「骨太体操」、民謡歌手丹山範雄さん・小野寺範里さん・金子友紀さんによる唄、三味線合奏が行われます。

招待者には、8月下旬までに案内状を送付していますが、まだ届いていない場合は連絡してください。



▶ご長寿万歳!!
みんなで元気に骨太体操

95歳以上の方々

- | | |
|--------|--------|
| 大友 てる | 平塚 豊子 |
| 小島 シヅ | 杉谷 キク |
| 加藤 康藏 | 永樂 ひろ |
| 塩見 松子 | 飯田 隆義 |
| 杉山 キミ | 杉崎 タキ |
| 山田 チヨノ | 小島 キヨ |
| 田口 フジ | 小島 イチ |
| 戸塚 フジ | 仲出川 イネ |
| 柳田 スエ | 武村 あき |

- | | |
|--------|--------|
| 松下 トミ | 岡田 絢子 |
| 中村 サダ | 中丸 シズ |
| 福岡 フジ | 後藤 直人 |
| 田川 トラ | 住友 イト |
| 胡桃 周子 | 野寄 素弘 |
| 飯塚 リキ | 杉崎 菊枝 |
| 本多 ハツネ | 富永 江津 |
| 岩崎 保道 | 片野 ハマ |
| 鈴木 よしえ | 二梶木 キン |
| 長澤 清 | 興津 朝子 |
| 田中 豊子 | 橋本 晴太郎 |
| 笹沼 秀夫 | 鈴木 操 |
| 一石 リヨ | 鈴木 トヨ |
| 山川 サキ | 箕島 サタ |
| 坂本 君子 | 伊東 亨吉 |
| 安部川 マリ | 吉川 吉太郎 |
| 長谷川 敏子 | 佐藤 てる |
| 原田 林藏 | 鈴木 こう |
| 才津 カ子 | 添田 うん |
| 吉川 チエ | 渡邊 ふさ |
| 村尾 しづ | 浅井 テル |
| 杉野 幸江 | 松下 正夫 |
| 古正 マキ | 柿澤 芳江 |
| 小幡 孝 | 飯島 ギン |
| 野原 六郎 | 飯島 君枝 |
| 鈴木 ユキ | 山田 イサ |
| 小幡 トミ | 近藤 かず子 |
| 眞壁 ツヤ | 宮代 アキ |
| 山本 ゑつ | 友野 代三 |
| 館上 睦 | |

(敬称略、順不同)
※8月18日現在

◎問い合わせ
子育て介護課
☎内線 315

敬老祝商品券を贈呈

長寿を祝う節目の年を迎えた方々に、敬老祝品として町内店舗で利用できる商品券を贈呈します。

祝品は、9月中に地域の民生委員がお届けします。また、商品券が利用できる店舗一覧は、お渡しする商品券に同封してあります。

対象者	生年月日	商品券額面
77歳(喜寿)	昭和3年9月3日～昭和4年9月2日生まれ	12,000円相当
80歳(傘寿)	大正14年9月3日～大正15年9月2日生まれ	15,000円相当
88歳(米寿)	大正6年9月3日～大正7年9月2日生まれ	20,000円相当
99歳(白寿)	明治39年9月3日～明治40年9月2日生まれ	30,000円相当
100歳以上	明治39年9月2日以前生まれ	50,000円相当

祝100歳!! おめでとうございます

小島シヅさん



小島シヅさんが6月26日に100歳を迎えました。現在も、自宅で家族と暮らし、週1回のデイサービスにも元気に通っています。いつでも元気でいられるよう心よりお祝いいたします。

◎問い合わせ
子育て介護課
☎内線 314

◎問い合わせ
子育て介護課
☎内線 314

9月1日は

防災の日

大正12年(1923年)9月1日に発生した関東大震災は、死者・行方不明者14万人以上という被害者を出しました。そのほとんどが地震後の火災による被害だったといわれています。

この大惨事を教訓とし、国民一人ひとりが地震、台風、津波等の災害に対する意識の高揚や、防災対策に努めて欲しいという願いもこめられ、昭和35年に、9月1日は「防災の日」として制定されました。

今では「防災の日」に合わせ、日本全国で防災訓練が行われています。

防災訓練に参加しましょう

地域や町で行われる防災訓練に積極的に参加し、地域の方々と連携を図りましょう。地域全体が良好な関係でまともれば、災害時に協力しあって、被害を最小限にとどめることができます。



備蓄品の用意をしましょう

災害が発生すると、救助や救援がすぐ来られない状況となります。最低でも3日間は、自力で生活できるだけの備えをしておきましょう。また、あらかじめ、軽量でコンパクトな非常持ち出し袋を用意しておくこと便利

タンス等の上には角の鋭いものや重たいもの等は置かないようにしましょう。

徒歩で避難しましょう

地震が発生した場合、自動車を使って避難することは危険です。できる限り近所の人達と集団で歩いて避難場所に向かいましょう。

また、階段では走らないようにし、エレベーターを使って避難することも避けましょう。

なお、ブロック塀等は破壊や転倒の危険性があるため、危険箇所を確認しながら、避難しましょう。街頭では落下物を避け、ビルなどの建物から素早く離れましょう。

火災防止に努めましょう

初期消火をすることによって災害を未然に防ぐことができますので、近くにある消火器やバケツ等で積極的に消火活動に努めましょう。

地震が発生したら、落ち着いてガスの元栓、コンセントなどを処理し、電気のブレーカーも切ってから避難しましょう。

ただし、大きな地震をいきなり感じたときは、むやみに動く危険です。ある程度揺れがおさまってから行動しましょう。

津波に注意しましょう

地震が発生した場合、すぐに津波が来襲する危険性があります。海岸や海岸付近にいるときに大きな地震を感じたら、まずは海からできるだけ離れましょう。



なお、津波の来襲は1回だけとは限らないので、津波警報や注意報が解除されるまでは海岸に近づかないようにしましょう。

防災会議を開きましょう

「防災の日」を機会に、家族で防災会議を開きましょう。家族の連絡体制や避難場所、災害が発生した時に誰が何をするか、被害を最小限に止めるにはどうしたらよいか等を話し合います。

一人ひとりが災害に対する意識と知識を持つことで、いざというときに適切な行動をとることができます。また、地域全体の防災力の向上にもつながります。

なお、大災害が発生した時には下記のとおりNTTの災害時伝言ダイヤルによって被災者が安否情報を確認することができます。

NTT「災害用伝言ダイヤル」を忘れてイナイ(171)ですか?

大災害が発生した場合、安否確認等のため回線が込み合ってしまう、電話の使用が困難になる可能性があります。

このような状況になったときは、災害用伝言ダイヤルを利用しましょう。

なお、利用できる電話は一般電話、公衆電話等です。



【伝言の登録】

①ダイヤル171の後に1

②被災地の方の電話番号を市外局番からダイヤル
(伝言内容は30秒以内)

※伝言保存期間は、録音してから2日です

【伝言の再生】

①ダイヤル171の後に2

②連絡を取りたい被災地の方の電話番号を市外局番からダイヤル

◎問い合わせ

防災対策担当 ☎内線241

9月9日は

救急の日

毎年9月9日を「救急の日」とし、今年も9月3日(日)から9日(土)までの1週間を「救急医療週間」と定めています。

消防署からお願い

平成17年中の救急出動件数は1,460件であり、これを10年前の件数と比較すると約4割も増加しています。

町では2台の救急車で救急活動していますが、救急出動が重なる那一刻を争う重症傷病者への到着が遅れ、生死にかかわる傷病者の、「救える命」が救えなくなる可能性があります。

皆さまのご理解ある救急車の利用をお願いいたします。

AED(自動体外式除細動器)をご存知ですか?

突然死の多くは、心臓がケイレンする心室細動という不整脈によって発症すると言われていいます。AEDは心臓に電気ショックを与え、心臓のケイレンを取り除き、正常な状態に戻すことを目的とした医療器械です。

以前は医師及び救急救命士のみに認められていた行為ですが、現在では一般の方でも使用することが可能になりました。

昨年から心肺蘇生法の講習(普通救命講習)にAEDの講習を追加しました。初めての方も、以前受講された方もAEDを安全・適切に使用するために新しい普通救命講習会の受講をお勧めします。受講希望の方は消防署までお問い合わせください。

また、AEDは町内6施設(町役場本庁舎、生涯学習館、大磯運動公園、世代交流センター「とざんか荘」、消防署、国府支所兼消防署国府分署)に設置してあります。



▲訓練用AEDトレーナーを訓練用人形に装置

テレホンサービス

休日の救急医療機関は、「広報おいそ」、テレホンサービス案内で確認できます。

☎(61) 5151

問い合わせ

- 消防署 ☎(61) 0911
- 消防署国府分署 ☎(73) 0119

震災後の建築物の危険度を判定

大磯町では、神奈川県西部地震(震度6弱)、東海地震(震度5強)、南関東地震(震度6強)【神奈川県地震被害想定調査報告書より】による被害が想定されます。

県内で大震災が発生した場合、被災した建築物の被害状況を調査し、余震等による建築物の倒壊、部材の落下等から生ずる二次被害を防止し、住民の安全を図ることを目的とした応急危険度判定活動を行います。(※この調査は被災証明のための被害調査とは異なります。)

①調査する人

神奈川県建築物震後対策推進協議会の講習を受講し、町より要請を受けた建築士等が判定士として調査します。(新潟県中越地震時には神奈川県からも判定士を派遣し判定活動を行いました。同様に県内全域に被害が生じた場合は、県外から判定士の派遣を受ける場合があります。)

②判定方法

危険度は、原則として外観を調査して判定します。

③判定結果について

被害状況に応じて3種類の判定標識(写真のとおり)を建築物の見やすい場所に貼ります。(標識は、付近を通行する歩行者などが危険性を識別できるようにすることも目的としています。また、判定後に余震等により状況に変化が生じた場合は、判定標識は無効になることがあります。)

赤色の紙「危険」

：その建物には入らない、近づかない。

黄色の紙「要注意」

：建物に入る・近づく際には十分な注意が必要。

緑色の紙「調査済」

：建築物は使用可能。

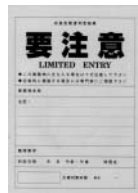

問い合わせ

- まちづくり課 ☎内線242
- 県建築物震後対策推進協議会 ホームページ <http://www3.ocn.ne.jp/~ka.singo/>

町消防団が 県消防操法大会で 優良賞

7月26日(水)、厚木市の神奈川県防災センターで第45回神奈川県消防操法大会が開催され、町消防団第2・3分団合同で「小型ポンプ操法の部」に出場しました。

町内の消防団に配備されている小型動力ポンプの操法を競うもので、日頃の訓練の成果を遺憾なく発揮し、優良賞を受賞することができました。



問い合わせ

- 消防署 ☎(61) 0911

9月10日は

下水道の日

「下水道の日」は、昭和36年に下水道の全国的な普及を図るため「全国下水道促進デー」として始まり、平成13年に「下水道の日」に変更されました。

大磯町の下水道

本町の公共下水道事業は、平成元年11月に都市計画決定を受

雨が降り日本では、雨水から家や道路を守るために下水道が働いてきました。さらには、汚水と雨水を別々に処理する方法で、下水道の整備が進められています。

大雨でも安心

下水道処理場では、処理された水を場内で再利用したり、汚泥は焼却してセメントの原料にするなどリサイクルの力を入れています。

役立ちます、資源としても

家庭や工場から流される汚れた水は、下水道処理場に集められ、きれいな水に処理されて川や海へもどされます。

よみがえる川や海

水洗トイレが使える、快適なくらしができます。

快適なくらし、美しい街

け、平成2年3月に下水道法事業認可と都市計画法事業認可を受けて、事業に着手しました。その後、事業期間を延伸し、さらには認可区域を拡大し、現在は、682・73鈔を全体計画面積として整備を進めています。

平成17年度末の普及状況は、処理区域面積174・19鈔（全体計画の25・5%）、人口普及率33・7%です。

現在の供用開始（公共下水道が使用できる）区域は、高麗地区、東町地区、大磯地区（一部を除く）及び東小磯・西小磯・国府本郷地区の一部です。今後みなさんの生活環境を改善するために、公共下水道の整備を推進していきます。

接続工事のお願い

下水道で河川がきれいに！
右下のグラフを見ると、供用開始されている大磯地区と東小磯地区の河川では、水質（BOD値）が改善されていることがわかります。これは、家庭排水などの汚水を公共下水道へ接続したことによるものと考えられます。すでに公共下水道が使用でき

る区域に住んでいてまだ接続をしていない方は、生活環境の向上と水質保全のために接続をお願いします。

なお、町では公共下水道への接続を進めるため、供用開始の告示の日から3年以内に接続する方には、接続工事費に対する助成制度を設けています。また、接続工事に要する費用に対する融資あっせん制度もありますので、ご相談ください。

◎問い合わせ
下水道課 管内線224

下水道ふれあいまつり

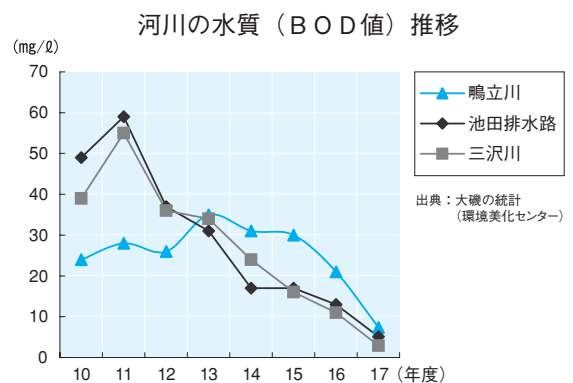

県と財県下水道公社では「下水道ふれあいまつり」を開催します。下水道処理場の見学会や子供学習室での体験、模擬店、ゲーム、フリーマーケットなど、ぜひおでかけください。

▼とき 9月9日(土) 午前10時～午後4時(小雨決行)
※無料チケットの配布は午後3時まで
▼ところ 相模川流域下水道柳島管理センター(茅ヶ崎市柳島1900)

◎問い合わせ
財神奈川下水道公社企画調査室 ☎(55)7211

消防救助技術 関東地区指導会へ 出場

消防署では消防救助技術の向上を目指し日頃の訓練成果を発揮するため、6月に開催された神奈川県下水道消防救助技術指導会に陸上の部「ほくく救出」、水上の部「基本泳法」「溺者救助」「複合検索救助」に出場しました。そのうちの「基本泳法」種目において、上位入賞し県代表として選出され、7月20日(木)に横浜市消防訓練センターで開催された第35回消防救助技術関東地区指導会に出場しました。

消防署ではこれからも、消防救助技術の向上のため日々訓練を重ね、出動態勢の強化を図っていきます。



◎問い合わせ
消防署 ☎(61)0911

旧吉田茂邸保存活用

国の方針が示される!!

旧吉田茂邸(西小磯)は、戦後日本の復興に大きな功績を残された故吉田茂元首相の本宅であり、「大磯参り」ということばに表されるように、国政の重要な役割を果たしたところです。

現在、この邸宅は民間企業の所有となつていますが、昨年、所有者から町や県に対して売却の打診がありました。

しかし、町や県では、財政状況が厳しいことや、昭和54年には、日米首脳会談が開かれた場所でもあることから、昨年11月に迎賓館等としての整備活用を求め、要望書を国へ提出しました。

町としては、保存に向け、多くの皆様に邸宅の価値を知っていただくため、諸団体のご協力により、3回(8日間)にわたり邸園の見学会を開催し、町内外から7,300人を超える方が来場されました。

また、区長連絡協議会や町商工会、町議会による保存活用に向けた署名活動がなされ、51,868人の署名が集まり、国に対し保存活用を強く働きかけていただきました。

国においては、町や県の要望を受け、今年の4月から旧吉田茂邸の保存活用について総合的な調査検討がされ、このほどその結果が示されました。

その概要は、迎賓館の整備については、ヘリポートや警備施設の整備、他の迎賓館との兼ね合いなど国の財政状況の厳しい中、極めて困難であり、また、記念館や資料館としての活用についても、国が直接整備した事例がないとの内容でした。

しかし、国としても、邸宅の歴史・文化的価値を評価しており、県や町、あるいは民間が主体となり国の事業補助制度等を活用した公園化等の整備活用方策が提案されました。

今後、町としては、公園化等の整備活用について、県や関係機関、団体等と連携しながら、旧吉田茂邸の保存に向け、積極的に取り組んでいきます。

◎問い合わせ

企画室 ☎内線205

平成19年度

町補助金交付対象事業を募集

昨年度、町では補助制度の適正化を進めるため、町補助金制度を大きく見直しました。

これまでの補助金制度における補助の長期化による既得権化などの問題を解決するため、既存の補助事業を原則廃止し、社会需要や公益性を重視した新たな補助金交付基準を設けました。

新たな交付基準では、原則として補助期間を3年以内と設定します。また、活動意欲のある団体の自主的な活動を支援・育成するため、法令等で定めのあるものや町長が特に必要と認め

るものを除き、原則として補助事業は公募とします。

平成19年度においても、補助金等に関する基本指針に基づき、次の内容で補助金交付対象事業を募集します。

▼対象団体 対象事業を行う町内の団体

▼対象事業 別表1及び2のとおりに。詳しくは、町ホームページをご覧ください。

▼補助額 原則として対象事業にかかる経費の1/2以内

で、予算の範囲内で決定します。なお、飲食代や懇親費など、一部補助対象外となる経費があります。

▼事業採択 補助金交付基準等に基づく審査のうえ採択事業を決定し、12月中に結果を通知する予定です。

▼応募要領 所定の事業実施計画書等を各事業の所管課に提出してください。なお、応募を予定している団体は、補助金等交付規則及び公募型補助金交付要綱を読み、必ず事前に所管課に相談してください。

※規則及び要綱、事業実施計画等は財政課窓口で配布します。また、町のホームページからも取り出せます。

▼提出期限 9月29日(金)

《必着》

※その他、詳細は問い合わせください。

◎問い合わせ

財政課 ☎内線216

別表1 補助金交付基準

区分	項目	内容
1 基本的事項等	(1) 公益性／公平性	①町行政の範囲内と認められ、公益上必要性が高く、その効果が広く町民に及び、特定の個人や団体のみの利益に供することがないもの。
	(2) 社会的需要度	①総合計画等により町の重要課題として位置づけられ、行政の支援により事業推進を図ることが妥当であると認められるもの。 ②補助金交付による事業効果が認められること。
	(3) 公正性	①当該団体等の運営、会計及び補助金の使途が適切であること。 ②当該事業内容が団体等の設置趣旨と合致していること。 ③事業目的、計画、実施体制が明確化されていること。
2 対象経費、補助率等	(1) 補助対象から除外する経費	①団体等の運営経費で、設立後3年を経過しているもの。 ②・飲食費 ・懇親を主な目的とする経費 ・県外への研修経費 など
	(2) 補助率、補助単価	補助金の補助率は、原則として対象経費の1/2以内とする。
3 補助期間		①町単独補助事業は3年以内を原則とする。 ②法令や国庫制度に基づくものは、制度の終了に伴い終了する。

別表2 補助対象事業区分

事業区分	主な項目
1 安全対策事業	防災、防犯、交通安全、消費生活 等
2 福祉対策事業	子育て支援、高齢者福祉、障害者福祉、地域福祉 等
3 健康づくり事業	保健、医療 等
4 交流対策事業	コミュニティ活動、市民活動、情報化 等
5 自然環境事業	自然保護、環境保全、環境美化 等
6 生涯学習事業	生涯学習、人権、男女共同参画 等
7 文化スポーツ活動事業	文化活動、文化財保全、スポーツ・レクリエーション 等
8 まちづくり事業	まちづくり、景観形成、生活交通 等
9 地域活性化事業	産業振興、観光振興 等
10 次世代育成事業	青少年健全育成、学校教育、幼児教育 等

大磯町長選挙

投票日は

11月26日(日)

本年12月14日に任期満了となる町長選挙の日程は、選挙管理委員会において次のとおり決まりました。

- ▼告示日 11月21日(火)
- ▼投票日 11月26日(日)
- ▼開票日 11月26日(日)

立候補を予定されている方へ
▼事前説明会 10月17日(火)



▲開票所の様子

詳しくは広報おおいそ10月号及び11月号に掲載いたします。

◎問い合わせ 選挙管理委員会
☎内線228

農業委員会委員

公選による15名が決まる!!

8月13日(日)執行の大磯町農業委員会委員選挙は、立候補受付日の8月8日に立候補の届出をした方が定数(15名)を越えませんでした。

このため、選挙の投票は行われず、立候補者全員が委員として当選となり、大磯町選挙管理委員会委員長から、8月15日当選証書が付与されました。

当選人は、次のとおりです。
(敬称略、届出順)

岸 真人
中村 幸明
高橋 喜一

金子 賢一
松本 栄次
吉川 道明
伊勢田 元治
近藤 和夫
原田 好夫
杉山 雅敏
杉山 公男
渡邊 正
秋葉 幸男
二宮 三雄
二宮 忠義

◎問い合わせ 選挙管理委員会
☎内線228

カーブミラーが きれいになりました

7月8日(土)、大磯建設協会の協力により、カーブミラーの清掃活動が行われました。

当協会は、町内の建設業15社で構成され、建設業の健全な発展はもとより、公共の福祉を増進することを目的に設立されており、毎年ボランティア活動の一環として、7月と11月の年2



回、町内に設置されているカーブミラーの清掃を行っています。

◎問い合わせ 地域協働課
☎内線266



町立幼稚園

入園説明会

平成19年度に町立幼稚園入園予定園児の保護者を対象に、幼稚園での生活内容等について説明会を開催します。なお、幼稚園教育改革検討委員会のワークショップも兼ねさせていただきます。

各園、次の日程で行いますので、最寄りの幼稚園にお出かけください。

- とき・連絡先
- ・大磯幼稚園 10月3日(火) ☎(61)0505
- ・小磯幼稚園 10月4日(水) ☎(61)4093
- ・国府幼稚園 10月5日(木) ☎(71)0549
- ・月京幼稚園 10月6日(金) ☎(71)3050

※時間は、いずれも午前10時30分～11時30分。会場は2階ホールです。

◎問い合わせ 学校教育課 ☎内線327

児童手当の申請は

もうお済みですか？

平成18年4月1日の児童手当法改正により、児童手当の支給対象年齢が、これまでの小学校3年生修了前から小学校6年生修了前までに拡充され、併せて、所得制限が引き上げられました。

▼現況届

現況届は毎年6月に児童手当の受給資格を確認するために、提出いただくものです。提出が遅れると、児童手当の支給が遅れる場合がありますのでご注意ください。

◎問い合わせ 子育て介護課 ☎内線305

国民年金

からの

お知らせ

誕生日が来たときは 現況届の提出を

国民年金を受給している方は、毎年の誕生日の月に現況届を提出してください。

現況届は、1年に1回、誕生日に出していただくもので、あなたが引き続き年金を受ける権利があるかどうかを確認するための大事な届です。

現況届は誕生日の月の初め頃に社会保険業務センターから送られてきます。あなたの住所、氏名、加給年金額対象者の氏名などを記入し、切手を貼って誕生日の末日までに社会保険業務センターに届くようにお出しください。

なお、自分では記入することができないため、親族などの方が記入されるときは、受給権者の欄や加給年金額対象者の欄を漏れなく記入のうえ、「代理人署名欄」に代筆者の氏名、住所などを必ず記入してください。

現況届の提出が遅れたり、提出されなかったときには、年金の支払いが一時止まることもありますが、一時止まることもありません。

りますのでご注意ください。

年金の支払いが一時止まった場合は、現況届が社会保険業務センターに届いてから随時、止まった期間分を遡って支払いますが、支払いまで1〜2か月程度かかります。

現況届についての問い合わせは、平塚社会保険事務所や年金相談センターへ。

※20歳前の障害による障害基礎年金を受給している方は、誕生日ではなく、毎年、指定された期限までに住所地の市区町村に提出していただくこととなります。

※受けている年金の種類などによって、医師または歯科医師の診断書やレントゲンフィルム等が必要な場合があります。

12月生まれの方から

原則不要となります

今年10月から受給者の皆様の現況(生存)確認は住民基本台帳

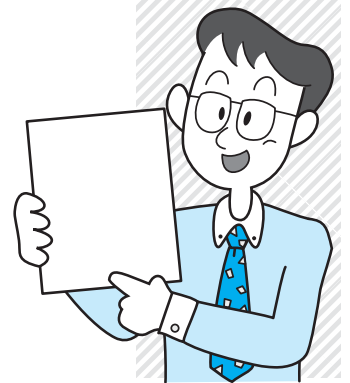

ネットワークを活用して行うことになりました。これにより、12月生まれの方から現況届の提出は原則として不要になります。

ただし、次の方はこれ以後も現況届の提出が必要です。

- ① 社会保険庁で保有している本人基本情報(氏名、性別、生年月日、住所)と住民基本台帳ネットワークシステムの情報が相違し、住民票コードを確認できない方
- ② 外国籍(外国人登録)の方
- ③ 外国に居住している方

また、次の場合は、現況届以外の届が引き続き必要です。

- ① 加給年金額を受けられている場合は「生計維持確認届」
 - ② 障害の程度の確認のために「診断書」の提出が必要となる場合
- ※提出が必要な届出は、社会保険業務センターから受給者の皆様へ送付されます。

保険料の免除・猶予

1 学生納付特例制度

学生の方だけの特例制度で、本人の前年所得が一定基準以下であれば、申請により保険料の納付が猶予される制度です。承認期間は4月から翌年の3月までです。

2 免除制度

本人、配偶者及び世帯主の前年所得が一定基準以下であれば、申請により保険料の納付が全額、4分の3、半額、または4分の1が免除される制度です。承認期間は7月から翌年の6月までです。

※4分の3、半額、または、4分の1が免除は、それぞれ保険料の4分の1、半額または4分の3を支払うことによつて免除の扱いとなります。

3 若年者納付猶予制度

30歳未満の学生以外の方については、本人及び配偶者の前年所得が一定基準以下であれば、申請により保険料の納付が猶予されます。承認期間は7月から翌年の6月までです。

申請期限の延長について

平成18年10月までの申請に限り、次の期間の免除申請ができます。

○全額・半額・納付猶予

平成17年4月から平成18年6月まで

○学生納付特例

平成17年4月から平成18年3月まで

◎問い合わせ

・町民課

☎内線247・274

・平塚社会保険事務所

国民年金課

☎(22)1515



OISO チャレンジフェスティバル 2006

今年も運動公園で1日ゆっくり遊びませんか？

◎問い合わせ 生涯学習課 ☎内線324

- ▶ **と き** 10月1日(日) 10:00~15:00
9:30開場<荒天中止>
- ▶ **ところ** 大磯運動公園
- ▶ **対象** どなたでも好きな時間に自由に参加できます。
- ▶ **持ち物** 運動できる服装
- ▶ **交通** 駐車場に限りがありますので、できるだけ徒歩でご来場してください。
また、大磯小学校と運動公園を結ぶ無料のシャトルバスを運行します。臨時駐車場を大磯小学校に設けます。

▶ シャトルバス運行時間

出発場所	出発時間 (両出発場所とも)	
大磯小学校正門・	9:15~13:00	15分間隔
運動公園南側駐車場	13:15~15:45	30分間隔

= 案内図 =



メインステージプログラム

▶ **場 所** 多目的グラウンド

時間	種 目	備 考
10:00	開会セレモニー	開会宣言
10:15	骨太体操	
10:30	武道の演武	空手
10:45	太極拳の演武	
11:15	なかよし体操	
11:45	マーチングバンド演奏	
13:00	レクリエーション協会踊り	
13:30	フォークダンス	
13:45	3B体操 (ボール・ベル・ベルターの 3つの用具を使う健康体操)	
15:00	閉会セレモニー	閉会宣言



▲骨太体操



▲武道の演武



▲太極拳の演武



▲3B体操

フェイバリット 2006 運動公園が遊園地に!

大磯運動公園 9:30開場

おどる、しゃべる、1日公園で遊ぶっ!!

☆荒天の場合は中止
☆入場料無料!
どなたでも参加OK!



(北)
ソフトボール
デモンストラ
ション

(中)
ソフトボール
デモンストラ
ション

(南)
ソフトボール
デモンストラ
ション



野球場(ライト)

- ★グラウンドゴルフ
- ★吹き矢



野球場(センター)

- ★遠投競技



野球場(ダイヤモンド)

- ★ベースランニング競技

野球場(バックネット)

- ★ストライクナイン

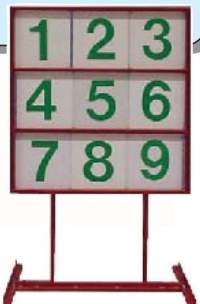

野球場(レフト)

- ★湘南ベルマーレのソフトボール教室
ベルマーレ選手がストライクナイン、
スピードガンに挑戦!?



野球場(3塁側)

- ★スピードガン競技



あのオリンピックに
出場した☆安藤選手☆
もいるよ!!

☆問い合わせ☆
大磯町教育委員会生涯学習課
0463-61-4100

お土産をお持ちください~

OISO チャレンジフェスタ



10月1日(日) 10:00~15:00

☆なるべく徒歩で来てね♪
☆シャトルバス巡回
大磯小⇄運動公園

スポーツをやる、見る、休む、歩く、ねる、

多目的グラウンド

- (メインステージ)
- ★開会セレモニー
 - ★骨太体操
 - ★武道の演武
 - ★なかよし体操
 - ★マーチングバンド演奏
 - ★レクリエーション協会踊り
 - ★フォークダンス
 - ★3B体操
 - ★閉会セレモニー

テニスコート

- ★テニス教室
- ★サブ競技
- ★ストローク競技
- ★卓球ゲーム

管理棟前ひろば (レストエリア)

- ★飲食出店エリア
- 休憩やお食事はこちらどうぞ。

多目的グラウンド

- ★フワフワ(エアートラン)
- ★ガールスカウトによる年少者向けレクリエーション



多目的グラウンド(南)

- ★湘南ベルマーレのサッカー教室



サッカー教室

観客席・休憩エリア

フライングディスク

ゲートボール

バランス

ステージ

息止め

ダルマ落し

砂場

フワフワ

ガールスカウト

ヘルスエリア

50m走

サッカーナイン

サッカーリフティング

サッカードリブル

カルチャーエリア

ストレッチ広場

バスケットボール

ソリゲレンデ

多目的グラウンド(東)

- ★竹馬



バスケットコート・ストレッチ広場

- ★ストレッチ広場
- ★バスケットボールゴール競技



多目的グラウンド(東)

- ★サッカーナイン
- ★サッカーリフティング競技
- ★サッカードリブル競技
- ★50メートル走



ソリゲレンデ

- ★ソリ競技



Bellmare

今回はどの種目にチャレンジしようかな...

~当日はこのページを抜き

＝会場図＝

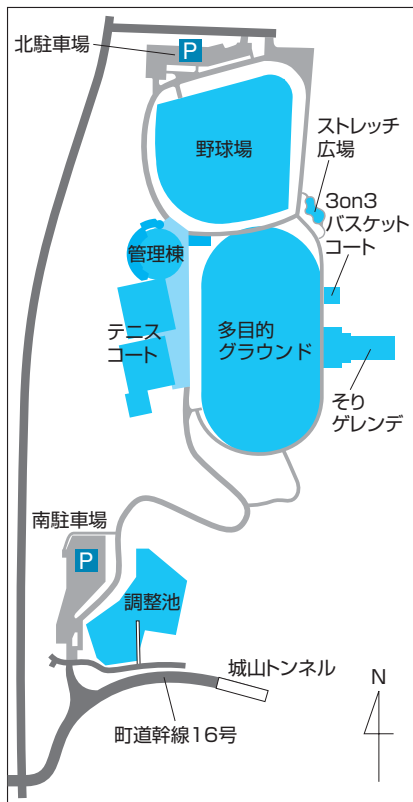

サッカーナイン



ストライクナイン

チャレンジラリー 種目一覧

全部で19種類あるスポーツにチャレンジして、各種目のスタンプを集めましょう。いくつかの種目にチャレンジできるかな？

▶ **時間** 10:20～15:00 (湘南ベルマーレによるサッカー教室・ソフトボール教室及びソフトテニス教室は12:00まで、硬式テニス教室は12:30まで)

場所	種目	内容
多目的グラウンド	サッカーナイン	ボールを蹴ってのをいくつ落とせるか記録する
	サッカーリフティング競技	リフティングが何回できたかを記録する
	サッカードリブル競技	ドリブルのコースを作り何秒でクリアできたかを記録する
	バスケットゴール競技	決められた数のボールを何回入れられたかを記録する
	50メートル走	50メートルを何秒で走れるかを記録する
	バランス競技	不安定な仕掛けの上に何秒間いられるかを記録する
	息止め競技	水に顔を付けてどのくらい我慢できるかを記録する
	ダルマ落とし	何段落とせるかを記録する
	フライングディスク	フライングディスクを何枚的に入れられるかを記録する
	ゲートボール	ゲートを通過できるかを記録する
湘南ベルマーレによるサッカー教室 (下記応募者対象)		
野球場	スピードガン競技	ボールをどのくらいのスピードで投げられるかを記録する
	ストライクナイン	ボールを投げてのをどのくらい落とせるかを記録する
	遠投競技	ボールをどのくらい遠くに投げられるかを記録する
	ベースランニング競技	ダイヤモンド一周をどのくらいで走れるかを記録する
	吹き矢競技	吹き矢の矢を的に何回当てられるかを記録する
	グラウンドゴルフ	グラウンドゴルフのコースを何打で回れたかを記録する
	湘南ベルマーレによるソフトボール教室 (下記応募者対象)	
テニスコート	サーブ競技	何本サーブを入れられるかを記録する
	ストローク競技	コーチの打ったボールを何本返せるかを記録する
	卓球ゲーム	マシンと何本ラリーができるかを記録する
	テニス教室 (下記応募者対象)	

OSO チャレンジフェスティバル 各種教室募集

サッカー教室 (湘南ベルマーレ)

- ▶ **とき** 10:20～12:00
- ▶ **対象** Aグループ
小学校2・3年生
Bグループ
小学校4・5年生
- ▶ **定員** 各30名
- ▶ **持物** サッカーボール



硬式テニス教室

- ▶ **とき** 10:20～12:30
- ▶ **対象** A大人
(10:20～11:20)
B中学生以下
(11:30～12:30)
- ▶ **定員** 各20名
- ▶ **持物** ラケット



ソフトボール教室 (湘南ベルマーレ)

- ▶ **とき** 10:20～12:00
- ▶ **対象** 小・中学生
- ▶ **定員** 40名
- ▶ **持物** グローブ



ソフトテニス教室

- ▶ **とき** 10:20～12:00
- ▶ **対象** 制限なし
- ▶ **定員** 20名
- ▶ **持物** ラケット



▶ **申込締切** 9月15日(金)までに電話で申込みください。性別、経験等は問いません。

問・申 生涯学習課 ☎内線324

図書館三二だより

宅配サービス

ご利用ください

図書館では、希望の資料を職員やボランティアが自宅まで届ける「宅配サービス」を行っています。

借りられる数は、図書・雑誌が10点まで、カセットテープ・CDが5点まで、期限は4週間です。

利用できる方は、おおむね65歳以上のひとり暮らしで図書館に来館するのが困難な方、または身体障害者手帳をお持ちで2級以上の一部の方です。

手続きは簡単ですので、ご希望の方は気軽に相談ください。

新しい落語のCDが入りました!

図書館では、視聴覚資料のうち、音楽以外の朗読や落語、鳥や虫の鳴声のCDの収集も積極的に進めています。今回、寄贈資料で「NHK落語名人選」のCDを十数点受入しました。三遊亭円生や柳家小さん、林屋正蔵など大御所ぞろいです。ぜひ、一度お聞きください。

大活字本ってどんな本?

小さな字が読みにくい方のために作られた本です。活字が大

きいだけでなく、ゴシック体などではつきり読みとることができません。内容は小説が大半です。ぜひ手にとってご覧ください。

◎問い合わせ

図書館 ☎(61) 30002

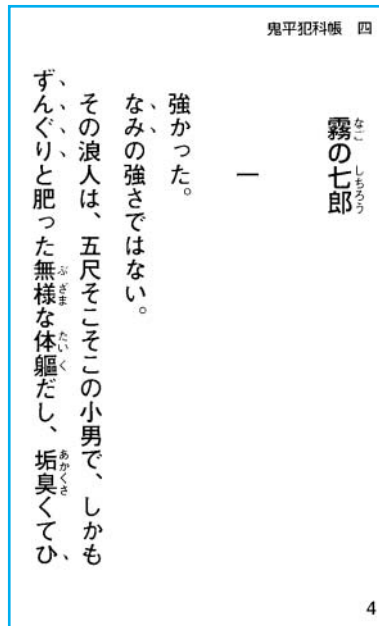

▲「鬼平犯科帳 四の4ページ」(池波正太郎著より)

9月のまちのギャラリー

◎問い合わせ

和田 ☎(60) 2977

※利用時間 平日は午前9時30分から午後6時50分、土・日・祝日は午前9時30分から午後4時50分

※場所 図書館本館2階ロビー

◎第2回アート木炭会展

◎とき 9月26日(火)～10月13日(金)、初日は午後1時から、最終日は午前まで

◎内容 主に石膏デッサン作品

◎第3回パレットクラブ絵画展

◎とき 9月

1日(金)～15日(金)、初日は午後1時から、最終日は午後3時まで

◎内容 主に水彩画作品



◎問い合わせ

村手 ☎(61) 3969



事業を営んでいる方へ

10月1日は **事業所・企業統計調査にご協力ください!!**



事業所・企業統計調査は、統計法に基づいて総務省が行う統計調査で、昭和22年から行われ、今回が20回目にあたります。

産業活動の母体となる全国すべての事業所を対象に、わが国の産業構造や事業活動の実態を明らかにすることを目的として実施され、調査結果は産業の振興や発展を図るための施策立案等に役立てられます。

調査の重要性を理解いただき、ご協力をお願いします。

調査の対象は?

10月1日現在、わが国に存在するすべての事業所を対象としています。当町では約1,200の事業所が対象となります。※ただし、個人経営の農林漁家や家事サービス業等、一部の事業所は対象外となります。

どんなことを調査するの?

事業所の名称、所在地、経営組織、開設時期、従業員数、事業の種類等、基本的な属性だけを調査します。

売上高等の経営項目は調査いたしません。

調査方法は?

9月中旬から下旬にかけて、「調査員証」を首から提げた調査員(総務大臣任命の非常勤国家公務員)が事業所に、調査票への記入のお願いに伺います。

調査は、調査員が調査票を事業所にお渡しし、記入後に受け取る方法によって行われます。調査票への記入は、10月1日現在の状況に基づき、1日以降に調査員にお渡しください。

平成16年に実施した同種の調査にご協力いただいた事業所へは、回答内容があらかじめプリントされた調査票をお渡しいたしますので、訂正があった場合にのみ記入をすることで、比較的時間がかかることなくご回答いただける調査となっております。

平成16年10月1日以降に開業・移転等された事業所については、白紙の調査票に記入いただけますので、ご協力ください。

◎問い合わせ 企画室

☎内線206・207

中丸地区のお祭り（7月1・2日）

1日はよみやで、トラックに乗り、中丸地区内を太鼓を叩きながら回りまわした。

僕は小学校1年生から6年間、ずっとこのお祭りで太鼓を叩いています。

2日目は子どもみこしをかついで地区内を回り、夜には再び1時間ほどトラックに乗って、太鼓を叩きました。小学生最後の中丸地区のお祭りは、いつも以上にとても楽しかったです。（山口健太）



なぎさの祭典

（7月29日）

7月29日（土）に大磯港の駐車場で「なぎさの祭典」がありました。「なぎさの祭典」はコンサートと花火がある大磯町の夏の一大イベントです。

私は、コンサートをみるのが初めてで、音楽の音量が意外に大きくて近所めいわくにならないのか気になりました。

でも、杉山清貴さんの曲を聞いていたお父さんとお母さんはとても盛り上がっていました。

がっていました。

花火は、大きいのが打ち上がった空が割れそうでした。大磯町の花火はいつも家で見ていたからきれいに見えなかつたけれど、近くで見るとはくりよくもあつてとてもきれいでした。

「なぎさの祭典」は大勢が楽しめるイベントだからこれからも続けて欲しいです。（内海七夕美）

僕は今年もなぎさの祭典を見に行きました。今年は杉山清貴さんのコンサートがあつたけど、僕の知っていた曲は、杉山さんの前にエンレイさんが歌つた（ピンクレディーの）「UFO」だけでした。それでも僕は花火がとつても大きく、きれいだったので、来て良かったです。



会場には去年よりもたくさんのお客さんがいましたが、来年は僕も知っているスマップが来てくれたら嬉しいです。（山口健太）

このコーナーを一緒に手伝ってくれることも記者を募集しています。

◎問い合わせ 企画室 ☎内線207

こんにちは保健師です

137

このマークは厚生労働省のホームページからダウンロードして自由に使えます。

マタニティマークを知っていますか？



妊産婦さんにごつてあげたいこと

妊産婦さんが外出先で困ることの1位は「階段の上り下り」、2位は「電車等で席を譲ってもらえない」、3位に「タバコの煙」となっています。反対に、嬉しかったことの1位は「電車で席を譲ってくれた」、2位は「ベビーカーを運んでくれた」、3位は「子どもに話しかけてくれた」となっています。

「妊産婦さんへ思いやりを持つ」と今年3月、厚生労働省により妊産婦さんのマークが作成されました。マタニティマークの完成を記念し、助産師より一言。

なぜマークができたの？

深刻な日本の少子化は現在も加速を続け、ここ30年余りで日本の合計特殊出生率は2・14から1・25まで減少し、年間の出生数は約100万人ずつ減少している計算となります。そんな中、妊産婦さんへのアンケートの結果、「社会が子育てに無関心・冷たい」と感じている方が多いことがわかりました。

諸外国の中には、「国を平和にしたいなら妊産婦を大切に」をモットーに、国民が子どもも大人もこぞって妊産婦に奉仕するという国もあります。

そこで、日本もその思いやりを妊産婦さんにと、このマタニティマークは誕生しました。このマークを見たら、あなたの思いやりある心遣いをお願いします。

皆に大事にされた妊産婦さんは我が子にも愛情を注ぐことができ、そうして育てられた子どもは、思いやりの心を持つことができます。

他人の子ではなく、「私たち社会の大事な後継者」として、共に大事に育てる心で、思いやりのパトントリーをしましょう。

あなたも小さな心遣いから始めてみませんか。（助産師 水島）

※合計特殊出生率：15歳から49歳までの女性の年齢別出生率を合計したもので、ひとりの女性が生涯に生む子どもの数の平均

◎問い合わせ

子育て介護課 ☎内線308

情報コーナー

役場 ☎61-4100

問 問い合わせ
申 申込み

おおいそ健康ウォーク ～高麗山散策と太極拳を楽しもう～

- ▶**とき** 9月29日(金) 雨天中止
 - ▶**集合**…9:30 高麗神社
 - ▶**解散**…14:00頃 高田公園
 - ▶**コース** 高麗神社～花水広場～ケヤキ広場～大堂～八俵山～湘南平(青空の下で、昼食後に太極拳をやってみよう)～高田公園
 - ▶**高麗神社へのアクセス**
花水バス停下車、西に向かい徒歩2分
 - ▶**参加費** 100円
 - ▶**持物** 弁当・飲み物・保険証・タオル・ステッキ・替え着・できれば登山靴
- 問・申 子育て介護課 ☎内線308

Bウェーブ

「Body(体)」、「Bone(骨)」、「Beauty(きれい)」、体を動かして心とからだのリフレッシュ!

- ▶**とき** 9月11日(月)
10:00～11:30
 - ▶**ところ** 保健センター
 - ▶**内容** 体操(骨太体操・リズム体操・ストレッチ)試食など
 - ▶**対象** 20～50歳代の方(お子さんも一緒に参加できます)
- ※申込み不要・直接会場へ
- 問 子育て介護課 ☎内線308

こころの健康相談

心の悩みや病気でお困りの方やご家族を対象として精神科医による相談をお受けします。(引きこもりやアルコール等の相談も含む・予約制)

- ▶**とき** 9月7日(木)、19日(火)、25日(月) 13:30～15:45
 - ▶**ところ** 平塚保健福祉事務所
- 問・申 平塚保健福祉事務所
☎(32)0130

食事からの健康相談(予約制)

基本健康診査の結果から『食生活を見直さなくては…』という方、栄養士が相談をお受けします!!
健康づくりのヒントを一緒に探しましょう。(予約制)

- ▶**とき** 9月14日(木)の午後、9月29日(金)の午前
 - ▶**ところ** 大磯町保健センター
- 問・申 子育て介護課 ☎内線305

健康チェック

歯科相談・体脂肪測定・基礎代謝・体年齢測定を行います。

- ▶**とき** 9月28日(木)
9:30～11:30、13:30～15:00
 - ▶**ところ** 保健センター
- 問 子育て介護課 ☎内線308

料理講習会

「減らしNaさい・増やしな菜」をテーマにお料理しましょう。塩分の取りすぎや野菜不足の食生活を見直しましょう。

- ▶**とき** 9月27日(水)
10:00～13:30
 - ▶**ところ** 保健センター
 - ▶**対象** 成人男女30名
 - ▶**参加費** 500円
 - ▶**持物** エプロン・三角巾
 - ▶**申込み締切** 9月17日(日)
- 問・申 大磯町食生活推進団体
(ママの会) 二宮宅 ☎(72)3407、
青山宅 ☎(71)7382 ※18:00以降

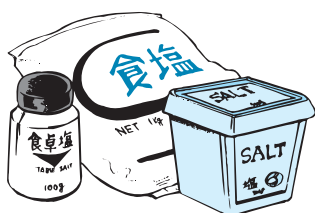

にこにこクラブ

乳幼児や子育て中の親子が安心して「話せる」「遊べる」広場です。

- ▶**とき** ①9月12日(火)、10月10日(火) ②9月27日(水)、10月25日(水)
 - ▶**ところ** ①障害福祉センター ②岩田記念室内競技場
 - ▶**対象** 未就園児と保護者
- 問 子育て介護課 ☎内線305

ママといっしょのおはなしタイム

保育士によるお話会、手遊びや育児相談を行います。

- ▶**とき** 9月26日(火)
10:00～10:30
 - ▶**ところ** 子育て支援センター
 - ▶**対象** おおむね3歳児まで
- 問 子育て介護課 ☎内線306

パソコン入門講座②

パソコンの初心者を対象に、文字の入力方法など基礎的な操作方法やインターネットの閲覧方法を4回に分けて学習します。

- ▶**とき** ①10月6日(金)、②13日(金)、③20日(金)、④27日(金)の計4回で1講座。
各回とも10:00～12:00
 - ▶**ところ** 生涯学習館 講習室
 - ▶**対象** 町内在住の成人20名(平17年度中に開催した同講座を受講した方を除く)
 - ▶**参加費** 無料
 - ▶**持物** 筆記用具
 - ▶**その他** パソコンは生涯学習館の物を使用します。
 - ▶**申込方法** 電話で9月11日(月)から(先着順)。
- 問・申 生涯学習課 ☎内線323

日赤幼児安全法短期講習会

小さなお子さんの突然のけがや病気の対処法と、心肺蘇生法について学んでみませんか。

- ▶ **とき** 9月7日(木) 13:30～15:30(開始5分前に会場集合)
 - ▶ **ところ** 岩田記念室内競技場
 - ▶ **対象** 原則として町内在住、在勤の方
 - ▶ **指導** 日本赤十字社幼児安全法指導員
 - ▶ **定員** 20名
 - ▶ **参加費** なし
 - ▶ **持物** 大判のハンカチ、筆記用具
 - ▶ **服装** 動きやすい服装
 - ▶ **備考** 6ヵ月以上のお子さんに限り、希望者に保育あり。(事前に電話申込みのうえ、開始15分前に会場集合)
 - ▶ **締切** 9月3日(日)まで
- ☎・☎ 大磯町災害救護赤十字奉仕団 深瀬宅 ☎(61)2577

おおいそ美術展の作品募集

第53回おおいそ文化祭と同時開催する「おおいそ美術展」の作品を募集します。日頃の成果を発表してみませんか。

- ▶ **開催日** 11月3日(金・祝)、4日(土) いずれも9:00～19:00
 - ▶ **ところ** 大磯プリンスホテル別館「滄浪閣」
 - ▶ **募集作品** 絵画(20号まで)、書、造形、写真(全紙まで)など
 - ▶ **募集点数** 一人一点
 - ▶ **対象** 町在住・在勤・在学の個人で団体、サークルに所属していない方
 - ▶ **受付期間** 9月19日(火)～10月6日(金)
- ☎・☎ 生涯学習課 ☎内線323

不登校相談会

不登校で困っている児童・生徒、保護者の方を対象に、開催します。

- ▶ **とき** 9月10日(日) 13:00～16:30
 - ▶ **ところ** 大和市生涯学習センター(大和市深見西1-3-17) ☎046(261)0491
 - ▶ **参加費** 無料
- ☎ 学校教育課 ☎内線322

認知症(老人性痴呆疾患)相談

認知症の治療や対応の仕方について精神科医が相談をお受けします。(予約制)

- ▶ **とき** 9月27日(水) 13:30～15:45
 - ▶ **ところ** 平塚保健福祉事務所
- ☎・☎ 平塚保健福祉事務所 ☎(32)0130

10月のがん検診 (予約申込み制)

検診項目	検診日	定員	受付時間	料金
胃がん	10月17日(火)	先着100名(各日50名) ※40歳以上の成人対象	男性 午前8:00～8:30	1,000円
	10月18日(水)		女性 午前8:30～11:00	

※検診の効率をはかるため、男性の検診終了後、女性の受付順に実施します。

◎ **申込み受付** 9月11日(月)から定員になり次第締切り。
(土日・祝日を除く 8:30～17:15)

☎・☎ 子育て介護課 ☎内線 308・309



休日急患診療 在宅当番医

9月の日程表

日曜	当番医	専門科目	所在地	電話
3日	脇医院	内・消・小・外	大磯町大磯1562	61-0829
10日	二見整形外科	整・リハ	二宮町川匂6	0465-43-2921
17日	井上整形外科	整・リハ・リウマチ	二宮町百合が丘1-1-1	72-4114
18日	横山医院	小・循・内	二宮町二宮1048-2	72-2580
23日	国谷整形外科	外・整・リハ・リウマチ	大磯町大磯949	61-0238
24日	たけすえ小児科	小・内	二宮町二宮904	71-9735

まず、あなたの主治医の都合を聞いた上でご利用ください。
診療時間厳守 ・午前9時～12時
・午後2時～5時

休日当番医は、都合により変更となる場合がありますので、事前に消防署へご確認ください。

◎ **問い合わせ**

大磯町消防署 ☎ (61) 0911
二宮町消防署 ☎ (72) 0015

大磯別荘と史跡を訪ねる(3) ～山手地域～

大磯駅より北側の山と緑豊かな別荘地を訪ね、住んでいた著名人を回顧する山坂(起伏)の多い楽しいコースです。

- ▶**とき** 9月16日(土)
9:30～12:30
- ▶**集合** 9:30 大磯駅前
- ▶**コース** 大磯駅～高田公園～善兵衛池～妙大寺等(4km、所要3時間)
- ▶**参加費** 500円(保険・資料代)
- ▶**持物等** (起伏のあるコースのため)ハイキング用軽装備、水筒
- ▶**その他** 降水確率40%以上は中止(問い合わせください)。

※大磯の史跡を一緒に案内してくれる大磯町在住の方を募集しています。

問・申 大磯ガイドボランティア協会 荒金宅 ☎(61)3057
観光案内所 ☎(61)3300

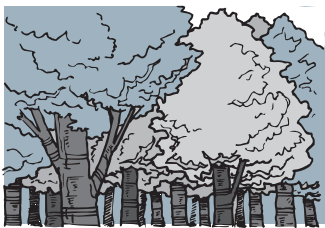

横溝記念まつりボランティア募集

次の日程で開催する横溝記念まつりのお手伝いをしていただけるボランティアを募集します。

- ▶**とき** 10月15日(日)
9:00～17:00
- ▶**ところ** 障害福祉センター
- ▶**内容** 会場準備、片付け、模擬店、駐車場の手伝い等(当日は軽装でご参加ください。)
- ▶**申込み締切** 9月15日(金)
- 問・申 横溝記念まつり実行委員会事務局 矢田 ☎(70)1771

西湘地区障害者就職面接会

障害者の雇用促進のため、求人企業、仕事を探している障害者の方を対象に、就職面接会を開催します。

- ▶**とき** 9月22日(金)
13:00～16:00
- ▶**ところ** 秦野市総合体育館(秦野市平沢101-1)
- 問 平塚公共職業安定所 ☎(24)8609

大磯混声合唱団 第21回定期演奏会

是非、お越しください。

- ▶**とき** 10月1日(日)
14:00開演(13:30開場)
- ▶**ところ** 二宮町生涯学習センターラディアン・ホール
- ▶**入場** 無料
- 問 大磯混声合唱団事務局 福島宅 ☎(61)1809

こころといのちのサポート うつ・自殺対策講演会

うつ病の正しい理解と自殺防止を図るため、講演会を開催します。どなたでも参加できます。

- ▶**とき** 9月21日(木)
14:00～16:00
- ▶**ところ** ひらつかスカイプラザ
- ▶**講師** 横浜市立大学精神医学教室 準教授 河西千秋さん
- ▶**定員** 150名
- 問・申 神奈川県精神保健福祉センター ☎045(821)8822

JICAボランティア秋季募集

独立行政法人国際協力機構(JICA)では、技術や経験を活かして発展途上国の人々と共に協力展開していく青年海外協力隊(20～39歳)及びシニア海外ボランティア(40～69歳)を募集します。

- ▶**募集期間** 10月1日(日)～11月10日(金)
- ※募集に伴い、県内7カ所で「体験談&説明会」を開催します。詳細については電話及びJICAホームページで確認してください。
- 問 JICA横浜ボランティア担当 ☎045(663)3219 (平日9:30～17:30) JICAホームページ (<http://www.jica.go.jp>)

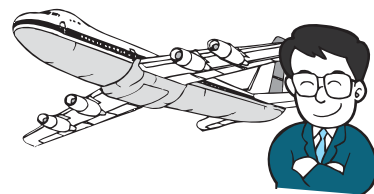

となりまち情報 秦野市

第59回 秦野たばこ祭

「火」をテーマに、さまざまなイベントが繰り広げられる秦野たばこ祭。期間中は、ロープで巻きつけた丸太で火を起こす「ジャンボ火起こし綱引きコンテスト」や炎を掲げて弘法大師一行が練り歩く「弘法の火祭」など、火にちなんだイベントが盛りだくさん。24日(日)のフィナーレには約600mの仕掛け花火、打ち上げ花火が夜空を美しく染めます。

その他にも総勢1,000人以上が踊る「たばこ音頭パレード」や、「フロードパレード」、「らんたん巡行」、「雪村いずみ」さん等を迎える「たばこ祭ステージ」などのイベントが行われます。是非、ご家族、ご友人とお出かけください。

- ▶**とき** 9月23日(土)・24日(日)
- ▶**ところ** 秦野市役所周辺
- 問 秦野市観光課 ☎(82)9648



秋季町民ゴルフ大会

- ▶**とき** 10月30日(月)
 - ▶**ところ** 平塚富士見カントリークラブ大磯コース
 - ▶**参加資格** 町在住、在勤の10月30日現在で20歳以上の方
 - ▶**募集人員** 200名
 - ▶**参加費** 14,000円(キャディー・昼食代・賞品代・グリーンフィー利用税別)
- ※参加費は申込み受付後、通知振込書を郵送しますので、お振込みください。
- ▶**申込方法** はがきに住所・氏名・生年月日・性別・電話番号・ハンディキャップを記入のうえ、9月30日(土)まで(同日消印有効)。

問・申 秋季町民ゴルフ大会事務局
(町ゴルフ協会) 石橋宅
☎(61)0643
〒255-0003 大磯449

第32回町民バレーボール大会

- ▶**とき** 10月15日(日)
9:00 開会
 - ▶**ところ** 国府小学校体育館
 - ▶**参加資格** 町在住、在勤、在学の方
 - ▶**競技規則** 日本バレーボール協会9人制競技規則
 - ▶**チーム編成** 監督1名、コーチ1名、選手12名
 - ▶**申込み締切** 10月6日(金)
 - ▶**代表者会議・抽選会**
10月9日(月) 19:00
生涯学習館
- 問・申 町体育協会バレーボール部
小嶋宅 ☎(73)1437



第16回ファミリーグランドゴルフ大会

- ▶**とき** 10月22日(日)
受付 8:00~8:20
開会式 8:30~
 - ※雨天時は10月29日(日)に順延
 - ▶**ところ** 大磯運動公園多目的グラウンド
 - ▶**競技種目**
①ファミリーの部(小学生以上家族2人で1組)
②男子個人の部(小学3年生以上)
③女子個人の部(小学3年生以上)
 - ▶**主催** 町体育指導委員協議会
 - ▶**申込み締切** 10月10日(火)まで
- 問・申 生涯学習課 ☎内線324



大磯キッズサーフィンチャレンジ大会2006 結果

7月2日(日)、大磯海水浴場で小学生を対象に行われた標記大会の結果は次のとおりです。

- 優勝** 富田 芽衣(6年)
- 第2位** 田原 りの(6年)
- 第3位** 篠塚 未来(6年)
- 第4位** 坂田 聖(5年)
- 第5位** 斉藤 深(6年)

問 町体育協会サーフィン部
田原宅 ☎(61)7940



※結果は、町ホームページでも確認できます。

ファミリー教室 ~子育て中のババ・ママカレッジ~

子育ての中での学習を通して親としてのあり方を学ぶファミリー教室を開催します。

大磯町立幼稚園PTA協議会と共催で、各幼稚園等で開催しますので、ご参加ください。

- ▶**とき・内容・ところ** 下表のとおり
- ▶**対象** 町在住の幼児を持つ親とその家族 30名
- ▶**参加費** 無料
- ▶**持物** 筆記用具等
- ▶**申込み方法** 電話で9月12日(火)から(先着順)

回	開催日時	開催場所	内容	講師
1	10月12日(木) 10:00~11:30	月京幼稚園	《講演会》 ゲームが与える子どもの脳への影響	こどもの城 小児保健クリニック院長 巷野 悟郎さん
2	11月2日(木) 10:00~11:30	生涯学習館	《ミニコンサート》 子育て中の心が安らぐ演奏会	大磯在住音楽家 梶山 泰俊さん
3	11月11日(土) 10:00~11:30	生涯学習館	《講演会》 親と子の育ち	音楽プロデューサー 松居 和さん
4	1月25日(木) 10:00~11:30	小磯幼稚園	《講演・実習》 アロマを利用した 子育ての疲れた体の癒し方	アロマフィットネス デザイナー 柳生 紫訪子さん

問・申 生涯学習課 ☎内線323

ゆずります!ゆずってください!
不用品登録情報

○ **ゆずります**

女兒服、本棚、ベビーバス、座椅子、座卓、男児服、電話機、カヌー、ウインドサーフィン、

○ **ゆずってください**

ベビーカー、チャイルドシート

▶ **不用品の登録や斡旋の受付**

8:30~17:15 (土・日・祝日は除きます)

○不用品登録状況はホームページでもご覧いただけます。

○交渉は当事者同士でお願いします。

○連絡をいただいてもすでに取引が成立している場合がありますのでご了承ください。

問 地域協働課 内線237

会議開催のお知らせ

教育委員会定例会

9月20日(水) 9時30分~
 本庁舎4階 第1会議室

問 学校教育課 内線322

農業委員会総会

9月19日(火) 13時30分~
 国府支所2階 会議室

問 農業委員会 内線358

オータムジャン宝くじ
 1等・前後賞合わせて
2億円
 1等1億5,000万円/前後賞各2,500万円
 (発売総額 390億円、13ユニット)
 発売期間: **9/25(月)~10/13(金)**
売り切れしだい発売終了! 抽選日 10月18日(水)
 発売: 全国47都道府県/1枚 300円
 ■宝くじ売場等に関するお問い合わせ■
 ☎03-3535-9085
 この宝くじの収益金は市町村の明るい街づくりや環境対策、高齢化対策など地域住民の福祉向上のために使われます。
(財)神奈川県市町村振興協会

9月11日は「警察相談の日」

神奈川県警察では、身近なトラブルに関する相談や警察に対する意見、要望などを専用電話で受け付けています。電話番号にちなんで9月11日を警察相談の日としています。(随時受付可能)

▶ **専用電話番号** #9110番

問 大磯警察署警務課

☎(72)0110

海の教室「ビーチコーミング」

照ヶ崎海岸と北浜海岸で漂着物を探します。漂着物をとおして海を考えてみませんか。

▶ **とき** 9月30日(土) 10:00~11:30(雨天中止)

▶ **集合** 10:00 照ヶ崎プール前

▶ **持物** ビニール袋、軍手。歩きやすい服装と靴。飲み物など

▶ **費用** 無料

▶ **申込み** 不要。直接現地へ集合。

問 郷土資料館 ☎(61)4700



消防情報ダイヤル

☎(61)5151

・消防車の出動情報、休日当番医情報は、こちらで確認をください。通常は、防災情報(内容は毎月変わります。)が聞けます。

問 消防署 ☎(61)0911

相談の案内 [9月]

相談名	相談内容等	とき	ところ	相談窓口・主管課
人権相談	家庭内(夫婦・親子・扶養等)、隣近所とのもめごと、いじめ、体罰等	20日(水) 13時~16時	福祉センター「さざれ石」	地域協働課 ☎内線237
行政相談	年金・医療保険・登記・道路・行政機関の窓口対応など国の行政に対する苦情・意見・要望等	14日(木) 21日(木) 13時~16時	※法律相談の予約は毎月1日からです。(1日が土・日・祝日の場合は、翌日または翌々日)	
法律相談(予約制)	相続・離婚・金銭貸借・暴力傷害・債権・債務等、日常生活の中の法的な問題	月(金) 9時30分~正午 13時~16時 (ただし、祝日は除きます。)	平塚市消費生活センター 平塚市八重咲町3番3号 JAビルかながわ2階 ☎(21)7530 ※無料の駐車場はありません。	
消費生活相談	物品、サービス等の契約に関するトラブル、解約手続き、商品や訪問販売に関する苦情等	土日 10時~16時 (ただし、年末年始及び施設管理上実施できない日を除きます。)	かながわフューチャード消費生活相談 ☎045(314)5586 ※電話相談のみとなります。	
心配ごと相談	人間関係などの日常生活上のさまざまな悩み、相談	19日(火) 13時~15時30分	福祉センター「さざれ石」	社会福祉協議会 ☎(61)9390
電話教育相談	不登校・いじめ等 電話・来所相談対象…園児・児童・生徒と保護者	毎週月曜日~金曜日 9時~正午/13時~16時30分 (ただし、祝日は除きます。)	大磯町教育研究所 (町立小磯幼稚園内)	適応指導教室 ☎(61)8795
児童虐待相談	児童虐待に関する相談	毎週月曜日~金曜日 8時30分~17時15分 (ただし、祝日は除きます。)	大磯町児童虐待相談ホットライン	子育て介護課内 ☎(61)6210

気象情報
7月

最高気温 31.2度 最低気温 19.4度 平均気温 24.2度
 総雨量 181.0mm

わが家のアイドル



◎問い合わせ 企画室 ☎内線 207

わたなべ みく
渡邊 未来ちゃん
平成16年5月8日生
亮さん、祥世さんの
長女

おままごとが好き
な、ちょっぴり恥ず
かしがり屋な女の子
です。
いっぱい食べて大
きくなってね。

※このコーナーに登場
してくれるお子さん
を募集しています。

◎問い合わせ

経済観光課

☎内線 264

西行祭選者 柳 宣宏

ばあさんが呼んでるから逝きたいと
杖ひき歩む老爺の言へり
西行祭歌詠短歌一般の部 平塚市 三井 せつ子
(評)日本はとつもない速さで高齢化の道を進ん
でいるそうです。欧米の比ではないらしい。歌か
らはご夫婦の深い絆が感じられます。同時に残さ
れた者の老いの孤独も切なく伝わってきます。現
実をリアルにとらえているからでしょう。老いて
いかに明るく暮らすことができるか、考えておき
たいことです。

今月の短歌

112

●子ども水泳教室 (7月26日)



●ミステリーナイトハイク (8月5日)

☎ 広報カメラマン 千葉さん

●ファミリーゲートボール大会 (8月5日)

☎ 広報カメラマン千葉さん



●なぎさの祭典 (7月29日)

コンサートと
花火大会

☎ 広報カメラマン 近藤さん



カメラスケッチ

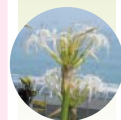

●小磯の七夕祭り

▲西小磯東地区 (8月6日)

☎ 広報カメラマン近藤さん



▲西小磯西地区 (8月5日)

●少年野球大会 (8月6日)



●照ヶ崎のアオバト (8月7日)

町の人口と世帯 8月1日現在 人口 32,705 (+39) 男 15,907 (+12) 女 16,798 (+27)
世帯 11,980 (+15) () は前月比

※平成17年 国勢調査結果に基づき公表しています。