

広報 おおいそ

2006年

3月

NO.558

おもな内容

- 町職員の給与等の状況……………②
- 第2回旧吉田茂邸庭園見学会……………④
- 大磯運動公園・有料施設予約システムがスタート…⑥
- 障害者の保健福祉制度が変わります…⑦
- 情報コーナー……………⑫

与等の状況

290人の職員がみなさんの生活にかかわるさまざまな分野で働いて、市政の運営等の状況の公表に関する条例」に基づき、その概要に掲載します。) ◎問い合わせ 総務課 ☎内線210

＜一般行政職＞
 税務職員、保健師、保育士、消防職員、技能労務職員、教育公務員以外の事務職員です。
 ＜技能労務職＞
 給食調理、環境整備、自動車運転、道路作業などに従事する職員です。

一般行政職の初任給 (平成17年4月1日現在)

区分	大磯町		国	
	初任給	2年後の給料	初任給	2年後の給料
大学卒	170,700円	191,400円	170,700円	184,400円
高校卒	143,300円	154,300円	138,800円	148,500円

職員の平均給料月額及び平均年齢の状況

区分	大磯町		国	
	平均給料月額	平均年齢	平均給料月額	平均年齢
H17.4.1現在 一般行政職	346,284円	42.7歳	329,728円	40.3歳
技能労務職	275,874円	50.7歳	285,008円	48.1歳
H16.4.1現在 一般行政職	346,105円	42.4歳	327,555円	40.2歳
技能労務職	270,212円	49.7歳	283,384円	47.9歳

一般行政職の経験年数別、学歴別平均給料月額

区分	経験年数10年	経験年数15年	経験年数20年
H17.4.1現在 大学卒 一般行政職	269,300円	321,100円	366,100円
高校卒 一般行政職	該当なし	該当なし	該当なし

退職手当の支給割合

勤続年数	大磯町		国	
	自己都合	定年・勤奨	自己都合	定年・勤奨
20年	21.00月	27.30月	21.00月	27.30月
25年	33.75月	42.12月	33.75月	42.12月
30年	41.25月	51.48月	41.25月	51.48月
35年	47.50月	59.28月	47.50月	59.28月
最高限度	59.28月	59.28月	59.28月	59.28月

※支給は、本町が加入する神奈川県市町村職員退職手当組合によるものです。

ラスパイレース指数の状況 (各年4月1日現在)

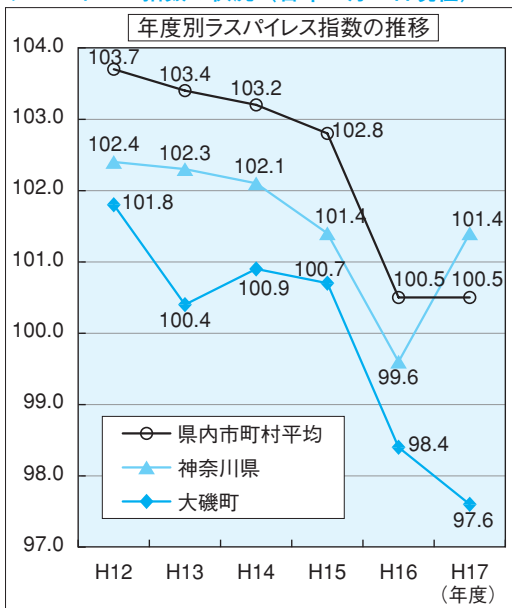

※ラスパイレース指数とは、国家公務員の給与水準を100とした場合の地方公務員の給与水準を示す指数です。

給与の種類とその内容 (平成17年4月1日現在)

種類	内容	
給料	職務、職責に応じた給料表に定める額	
調整手当	物価や生計費を考慮して支給する手当 調整手当=(給料+扶養手当+管理職手当)×支給率	
	支給率	主任主事級以下 10% 副主幹級・主査級 9% 部長級・課長級 8%
	階級	
扶養手当	扶養家族の構成に応じて支給する手当	
	配偶者	14,100円
	配偶者以外の扶養親族のうち2人まで	6,500円
	配偶者のいない職員の扶養親族のうち1人	11,000円
住居手当	借家などの居住者に支給する手当(27,000円限度)	
通勤手当	交通機関利用 6ヶ月定期相当分を年2回支給	
	交通用具利用 片道2Km以上の距離に応じ毎月支給(20,900円限度)	
管理職手当	管理職の職責(副主幹級以上)に応じた手当 管理職手当=給料×支給率	
	支給率	部長級 15% 課長級 14% 副主幹級 12%
時間外手当	正規の勤務時間を超えて勤務したときに支給する手当	
特殊勤務手当	災害救急作業等に従事する消防職員に支給	
	火災その他の災害に出動	200円/回
	救急事故に出動し、被救助者の救出、救助	200円/回
その他	救急事故に出動中、救急救命士法に基づく処置	510円/回
その他	民間企業のボーナスに相当する手当	
	期末勤勉手当	平成16年度支給月数
	6月期	1.40月分
	12月期	1.60月分
	合計	3.00月分
勤続手当	0.70月分	
合計	2.10月分	
合計	2.30月分	
合計	4.40月分	

人件費状況 (平成16年度一般会計決算)

住民基本台帳人口 (平成16年度末)	歳出額 A	実質収支	人件費 B	人件費率 B/A	(参考) 平成15年度の人件費率
33,254人	8,757,422千円	357,408千円	2,457,510千円	28.1%	30.6%

※人件費には町長、助役、収入役、議員等の特別職に支給される給料、報酬等を含みます。

給与費の状況 (平成17年度一般会計予算)

職員数 A	給与			計 B	一人当たりの給与費 B/A
	給料	職員手当	期末・勤続手当		
271人	1,070,443千円	296,555千円	469,609千円	1,836,607千円	6,777千円

※給与費は当初予算に計上された額であり、特別職は含みません。

特別職等の給与の状況

職名	種類	月額 (平成17年4月1日現在)		期末手当年間支給率 (平成16年度支給割合)
		給料	報酬	
町長	給料	767,000円		4.40月分
助役		623,000円		4.40月分
収入役		575,000円		4.40月分
教育長	報酬	575,000円		4.40月分
議長		423,000円		4.40月分
副議長		344,000円		4.40月分
議員		315,000円		4.40月分

町職員の給

大磯町では、事務職員、保育士、幼稚園教諭、消防士など約
ています。こうした町の職員の給与や勤務状況などを「大磯町人
をお知らせします。（詳細は町民情報コーナー及び町ホームペー

職員採用数

	平成17年度		平成16年度	
一般職	3人	(3人)	6人	(0人)
消防職	2人	(0人)	0人	(0人)
合計	5人	(3人)	6人	(0人)

※ ()内は女性の数の内数です。

一般行政職の級別職員数等の状況 (各年4月1日現在)

区分	標準的な職務内容	職員数		構成比	
		平成17年	平成16年	平成17年	平成16年
1級	主事補	3人	4人	2.1%	2.7%
2級	主事	16人	14人	11.0%	9.4%
3級	主任主事	37人	39人	25.3%	26.2%
4級	主査	28人	26人	19.2%	17.4%
5級	副主幹	30人	31人	20.5%	20.8%
6級	課長	22人	25人	15.1%	16.8%
7級	部長	10人	10人	6.8%	6.7%
合計		146人	149人	100.0%	100.0%

- 大磯町給与条例に基づく給料表の級区分による職員数です。
- 職員数には、税務職員、保健師、保育士、消防職員、技能労務職員、教育公務員を含みません。
- 標準的な職務内容とは、それぞれの級の該当する代表的な職務です。

職員研修の状況

研修の種類		平成16年度	平成15年度
庁内研修	新採用職員研修	6人	5人
	議会傍聴研修	6人	4人
	人権研修	272人	229人
	窓口研修	実施なし	17人
	指定管理者制度研修	24人	実施なし
	危機管理研修	36人	38人
	他市町合同研修	16人	10人
派遣研修	新採用職員研修	6人	7人
	職員初級	9人	4人
	職員中級	2人	6人
	監督者	2人	1人
	課長級	1人	0人
	部長級	1人	1人
その他研修		48人	35人
合計		429人	357人

※職員の資質向上と組織の活性化を図るために庁内研修及び派遣研修を実施しています。

職員の分限処分及び懲戒処分の状況

区分	平成16年度					平成15年度				
	降任	免職	休職	降給	計	降任	免職	休職	降給	計
分限処分	0	0	0	0	0	1	0	6	0	7
懲戒処分	1	4	1	0	6	0	2	0	0	2

※分限処分中の休職は、病気等によるものです。

給与改定の概要

平成17年8月に人事院が国家公務員の給与について行った勧告（人事院勧告）に準じて、平成17年12月に給与の改定を行っています。（一般職）

項目	大磯町の改定状況	実施時期	国
給料	△3.0%改定	H17.12～	△3.0%改定
	平均△4.8%改定（最高△7.0%）	H18.4～	平均△4.8%改定（最高△7.0%）
手当	配偶者に係る扶養手当を500円減額	H17.12～	配偶者に係る扶養手当を500円減額
	勤勉手当における支給率を年0.5ヶ月増	H17.12～	勤勉手当における支給率を年0.5ヶ月増
	調整手当を廃止、地域手当を新設	H18.4～	調整手当を廃止、地域手当を新設
	調整手当支給率8～10%から地域手当一律3%に改定	H18.4～	地域手当を0～最高18%支給に改定

（常勤特別職：町長・助役・収入役・教育長）

項目	大磯町の改定状況	実施時期	国
手当	調整手当を廃止、地域手当を新設	H18.4～	調整手当を廃止、地域手当を新設
	調整手当支給率8%から地域手当3%に改定	H18.4～	地域手当を0～最高18%支給に改定

勤務時間等及び年次休暇の取得状況

- 職員の勤務時間
職員の勤務時間は、原則的に午前8時30分から午後5時15分の1日8時間、週40時間です。
- 年次休暇の平均取得状況

平成16年(1月1日～12月31日)	平成15年(1月1日～12月31日)
6.3日	6.5日

※職員には20日間の年次有給休暇が与えられます。

部門別職員数の状況 (各年4月1日現在)

	大部門	職員数		対前年増減数
		平成17年	平成16年	
一般行政部門	議会	3	3	0
	総務	54	54	0
	税務	13	13	0
	民生	41	39	2
	衛生	25	25	0
	労働	0	0	0
	農林水産	6	7	△1
	商工	4	3	1
	土木	23	23	0
小計	169	167	2	
特別行政部門	教育	60	62	△2
	消防	43	42	1
公営企業部門	小計	103	104	△1
	下水道	8	9	△1
	その他	9	10	△1
小計	17	19	△2	
合計(人)		289 (334)	290 (334)	△1

- 特別行政部門は、教育長を含めた職員数です。また、公営企業会計部門の「その他」欄は、国民健康保険事業、介護保険事業、老人保健事業のそれぞれの職員数の合計です。
- 「合計」欄の()内は、条約定数です。
- 職員数の「対前年増減数」は、平成16年度に対する平成17年度の増減であり、新規採用者及び関連業務の増や事務の効率化及び退職者に伴う減です。

給与抑制措置の状況

（一般職）
行財政改革のため、平成16年4月から調整手当の支給率を一律10%から部長・課長級の支給率を8%（△2%）、副主（技）幹・主査級の支給率を9%に削減するとともに、管理職手当を部長級15%（△3%）・課長級14%（△3%）・副主（技）幹級12%（△3%）に削減を実施しています。

（常勤特別職：町長・助役・収入役・教育長）
行財政改革のため平成13年度から期末手当を町長50%、助役30%、収入役及び教育長20%カットを実施しています。

第2回 旧吉田茂邸庭園 見学会

4月14日(金)～16日(日)



2月10日(金)から12日(日)に開催した旧吉田茂邸見学会は、期間中の天候にも恵まれ、また多くの関係団体などの協力を得て、盛況のうちに終了しました。

実施にあたり町内外の方から、見学会を再度開催して欲しいとの要望が多数あり、所有者である西武鉄道(株)のご協力により、第2回見学会を実施します。申込みは次のとおりです。

- ▶ **実施日**：4月14日(金)～16日(日)の3日間
- ▶ **見学時間**：午前の部：午前9時～正午
午後の部：正午～午後3時
- ▶ **見学場所**：庭園部分のみとなります。建物の中は入れませんのでご了承ください。
- ▶ **募集人員**：各日ともに1,000名(午前500名、午後500名)
- ▶ **申込方法**
 - ・官製「郵便往復はがき」で、**往信の裏面**に、希望日時(午前、午後も記載)・見学希望者の住所、氏名(ふりがな)・電話番号・希望人数を、**返信の表面**に、住所、氏名を記入のうえ、3月22日(水)までに必着。
 - ・はがき1枚での申込みは**2名**までです。希望人数を必ず明記してください。
 - ・はがき1枚で2つの希望日時まで申込みできます。希望日時を明記してください。
 - ・申込みは、**1人につきはがき1枚のみ**です。
 - ・申込者が多数の場合、抽選により見学者を決定します。抽選結果及び見学日時は4月3日(月)までに通知します。

◎問い合わせ・申込み 企画室 ☎内線204
〒255-8555 企画室「旧吉田茂邸庭園見学会」係



【往信はがき表面】

郵便往復はがき
50円
往信

2558555
大磯町企画室
「旧吉田茂邸庭園見学会」係

【返信はがき裏面】

※抽選結果等を記入します。何も記入しないでください。

【返信はがき表面】

郵便往復はがき
50円
返信

〇〇〇-〇〇〇〇
大磯町大磯〇〇〇
大磯太郎様

【往信はがき裏面】

希望日時
第1希望：4月16日 午前の部
第2希望：4月14日 午後の部
住所 〒〇〇〇-〇〇〇〇
大磯町大磯〇〇〇〇
ふりがな おおいそ たろう
氏名 **大磯 太郎**
電話 〇〇〇〇-〇〇-〇〇〇〇
希望人数 2名

記入例

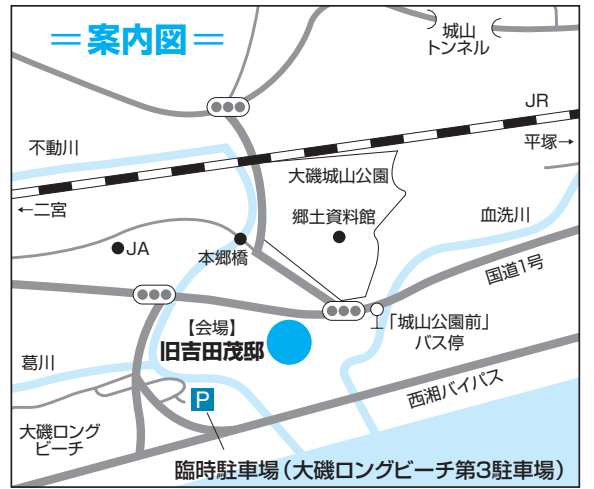

- ※バスでお越しの方 … 最寄りのバス停は「城山公園前」です。
- ※自転車でお越しの方… 会場内に臨時の駐輪場を設置します。
- ※自動車でお越しの方… 案内図の臨時駐車場をご利用ください。(臨時駐車場から徒歩15分)
- ※歩いてお越しの方 … JR「大磯駅」から約40分です。

緑地保全のために寄付

2月8日(水)、大磯ナショナルトラスト(稲村百合子代表)から、大磯みどり基金へ30万円の寄付をいただきました。

町内に残されている貴重な緑地を守り、緑化の推進を図るため活用させていただきます。



◎問い合わせ
都市整備課公園みどり班(大磯運動公園管理棟内) ☎(61)8822

神奈川県体育指導 委員連合会表彰

2月5日(日)、横須賀市文化会館で開催された平成17年度神奈川県体育指導委員大会において、多年にわたる社会体育の振興に努められた功績により、次の2名の方が表彰されました。



山下 信彦 さん
(高麗)



土方 美幸 さん
(月京)

◎問い合わせ 生涯学習課
☎内線 324

教育委員会表彰

2月2日(木)、長年にわたり学校教育・社会教育に尽力された5名の方の表彰式を行いました。

表彰を受けた方は、次のとおりです。

(順不同)

国府小学校学校医(53年8カ月)

松橋 博 さん

大磯中学校学校医(30年)

齋藤 正淳 さん

大磯小学校学校薬剤師(44年3カ月)、

大磯幼稚園幼稚園薬剤師(32年3カ月)

齋藤 節子 さん

青少年指導員(16年)

加藤 善康 さん

体育指導委員(18年)

二椏木 彰 さん

◎問い合わせ 学校教育課 ☎内線 328

統計調査員表彰

2月4日(土)、第55回神奈川県統計大会において、統計調査員として多年にわたり統計調査に従事し尽力された功績により、次の2名の方が表彰されました。

総務大臣表彰

(事業所企業統計調査員)

石井 澄子 さん

農林水産大臣表彰

(農業業センサス調査員)

飯倉佐智代 さん

◎問い合わせ 企画室 ☎内線 207

まちづくり審議会の

町民委員を募集

まちづくり審議会はまちづくり条例に基づき、公正で中立な立場からまちづくりの審査や町民のまちづくり活動の支援等を行います。

町民参加により幅広い町民の意見を反映するため、次により町民委員を募集します。

▼募集人数 2名以内

▼応募資格

町内に在住し、平日に開催する審議会に出席できる方。ただし、平成18年4月1日現在で次のいずれかに該当する方を除く。

・国及び地方公共団体の議会の議員

・常勤の国家公務員及び地方公務員

・町の他の審議会の委員となっている者

・満20歳未満の者

▼応募方法

「大磯町まちづくり審議会公募町民委員申込書」に小論文を添えて、郵送、電子メール又は持参により提出してください。

(電子メールの場合は小論文のファイルを添付)

小論文のテーマは「あなたにとっての住みよい大磯の姿とそ

の実現方法」で、次のいずれかの様式により800字程度で記述してください。

・A4横書きの400字詰め原稿用紙

・パソコン等で作成する場合は、A4用紙横書き20字20行文字サイズ18ポイント

▼募集期間

3月1日(水)～3月15日(水)

※郵送の場合は当日消印有効

▼提出先

〒255-8555 大磯町都市整備部まちづくり課

《電子メール》
machi-han@townoiso.
kanagawa.jp

▼任期 委嘱の日から2年間

▼報酬 条例で定める額

▼その他

①申込書は、役場1階ロビー、国府支所及び図書館に置いてあります。また、町ホームページからダウンロードできます。

②委員候補者は、選考委員会で書類選考により決定します。

◎問い合わせ

まちづくり課 ☎内線 243

大磯運動公園・有料施設予約システムがスタート!

5月分の申込みが 3月1日から

■ 大磯運動公園・有料施設予約システムの概要

本システムは、インターネットや携帯電話等を利用して野球場・テニスコート・多目的広場の利用予約ができるシステムです。インターネットを利用できない方は、運動公園に設置されるタッチパネルや電話（プッシュ回線）を利用しての施設予約も可能です。

これにより、受付窓口の時間に制約されずに抽選や利用の申込みができるほか、施設の空き状況もインターネット上で簡単・迅速に確認できるなど、便利になり申込み手続きも簡素化されます。

◎ 利用者登録が必要です

- 施設の利用申込みには、あらかじめ**利用者登録**が必要になります。
- 利用者登録は、野球場・テニスコート・多目的広場いずれの施設も、団体での登録となります。
- 受付は、運動公園受付窓口で、受付時間は、午前9時から午後8時（休園日を除く）です。
- 登録申請書や施設利用規約等については、運動公園で配布しているほか、町のホームページからもダウンロードできます。

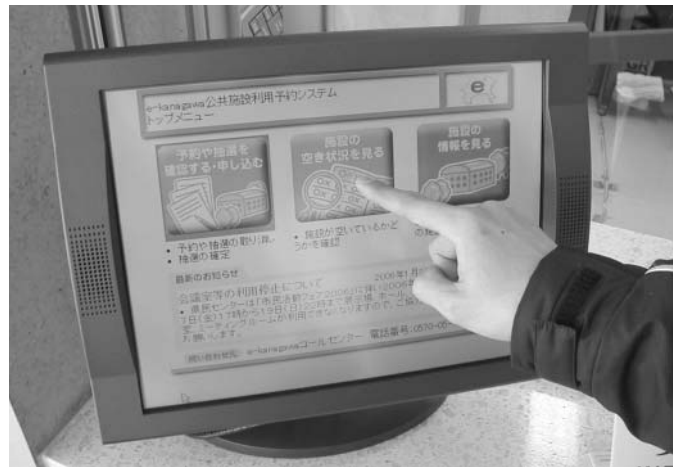

▲運動公園窓口では、タッチパネルを使って利用の申込み

◎ システム利用の開始時期

- 3月1日開始（5月分の抽選申込から）
- 4月までの空き予約は、従前どおりの手続きとなります。

◎ 問い合わせ

都市整備課公園みどり班（大磯運動公園内）
☎ (61)8822

通常は、口座をお持ちの金融機関でも手続きが可能ですが、社会保険事務所への登録が間に合わない場合もありますので、社会保険事務所へ直接申込みください。（なお、すでに申込みされている方は改

※来年度からの口座振替での1年度分の前納は、3月中旬までに社会保険事務所への事前登録が必要です。早めに申込みください。

平成18年度国民年金保険料

	定額	前納(現金払い)	前納(口座振替)
1カ月	13,860円	—	—
6カ月	83,160円	82,480円 (680円)	82,220円 (940円)
1年	166,320円	163,370円 (2,950円)	162,830円 (3,490円)

※()内は割引金額

● 保険料の前納を口座振替にすると割引額が増えます。保険料を一括して「前納」すると、毎月現金で納付する場合に比べて割引があります。前納には1年度分と6カ月分があり、それぞれ現金払いと口座振替では割引額が変わります。

国民年金は「口座振替」で「前納」がお得



● 保険料の前納を口座振替にすると割引額が増えます。

● 月々の口座振替も早割(当月末引落し)がおトク
通常の口座振替(翌月末引落し)は定額保険料ですが、口座振替を早割にすると50円の割引になります。

早割制度
(平成18年3月中に事前登録された場合)

通常の口座振替	
保険料	引落日
3月(13,860円)	4月末
4月(13,860円)	5月末
5月(13,860円)	6月末

早割制度	
保険料	引落日
3月(13,860円)	4月末
4月(13,810円)	→
5月(13,810円)	5月末

※4月分以降の保険料が50円割引

● 口座振替の申込みは、年金手帳など基礎年金番号のわかるものと金融機関届出印を持って、社会保険事務所または口座のある金融機関・郵便局の窓口で手続きをしてください。
なお、保険料の半額免除の承認を受けている方は割引はありません。

◎ 問い合わせ

- 平塚社会保険事務所
☎ 0463(22)1515
- 町民課 ☎ 内線275

障害者の 保健福祉制度が変わります

平成18年4月に障害者自立支援法が施行されます。この法律は、障害(身体・知的・精神)の種類や年齢をこえた共通のルールとなるもので、今までの支援費制度、公費負担医療制度等が次のように改正され、新たな保健福祉制度としてスタートします。

▼サービスの種類

- 介護給付・訓練等給付**
支援費制度から変わるものです。機能や目的別で利用できないサービスが分けられています。
- 自立支援医療**
精神通院公費・更生医療・育成医療の支給認定の手続き・利用者負担を共通化するとともに、指定医療機関制度が導入されます。
- 補装具**
事前の申請により、その必要性が認められた方について、購入または修理を受けられます。
- 地域生活支援事業**
地域で支える様々な事業を、地域の実情に応じて実施します。
- 利用の手続き**
▼**介護給付・訓練等給付**
サービス利用の事前の続ききとして、サービス支給決定の申請をしてください。申請者

の障害等の状況を確認後、新たに設置される審査会により、障害程度区分の認定を行い、実際に利用できるサービスの内容や量などを決定します。

- 自立支援医療**
サービスの利用を希望する方は、診断書等を添付し申請する必要があります。なお、1年ごとに更新があります。
- 補装具**
サービスの利用を希望する方は、購入、修理する前に申請をしてください。
- 地域生活支援事業**
▼**介護給付・訓練等給付**
介護給付・訓練等に準じた申請をしてください。
- サービスの利用計画**
介護給付・訓練等給付のサービスを受ける場合、「いろいろなサービスが必要とする」、「家族やまわりの人からの支援が得られず孤立している」などの方を対象に、計画的なプログラムに基づいたサービスの利用プランを作成するも

本町における障害者自立支援法のサービス

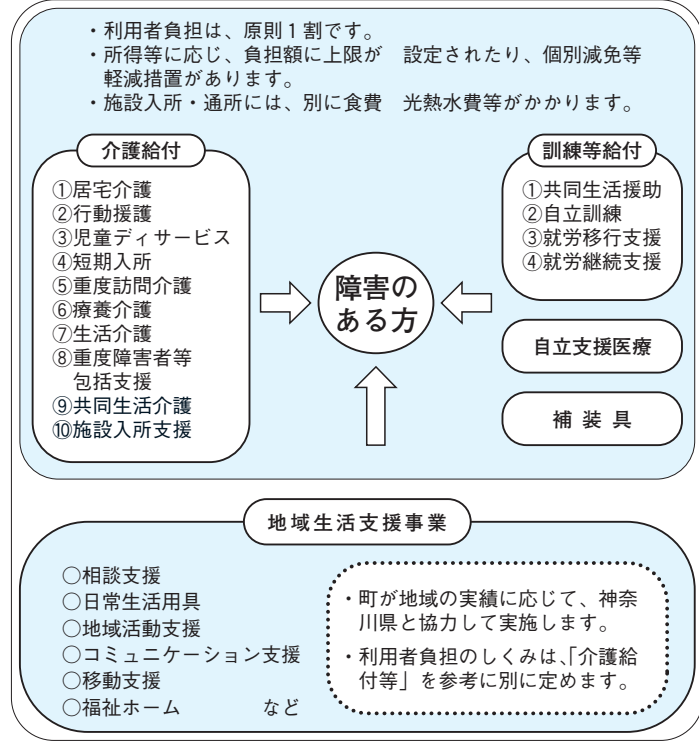

ので、指定相談支援事業者に依頼することができます。

○**利用負担**
利用料の1割となります。また、施設を利用する場合は、光熱水費などの居住費や食費の実費が必要になります。

※利用時の負担が大きくならないよう減免措置等があります。

また、地域生活支援事業については、利用負担のしくみが異なる場合があります。

▼**相談会**
障害者自立支援法の概要について、介護給付と訓練等給付等のサービスを中心に次のとおり相談会を開催します。

○**日時**
3月15日(水)～18日(土)
各日とも9時～正午、午後1時～4時

○**場所**
障害福祉センター

○**その他**
・予約制です。3月7日(火)から電話で受け付けます。
・相談は、一人でも数人でも可能です。
・相談時間は、1回50分程度を予定しています。

○**問い合わせ・相談会申込み**
障害福祉センター
☎(73)4530

障害者 タクシー利用 助成券の発行

平成18年度のタクシー利用助成券を発行します。該当する方は、申請手続きを行ってください。

- ▼**対象者** 町内在住で次のいずれかに該当する方で、自動車税の減免を受けていない方
- 下肢・体幹・視覚障害1・2級**
- 上肢・内部障害1級**
- 療育手帳(A1・A2)をお持ちの方**、または知能指数35以下と判断された方
- 特定疾患医療証の所有者**
※施設に入所している方は利用できません。
- ▼**手続きに必要なもの**
- 身体障害者手帳**
- 療育手帳又は特定疾患医療証**
- 印鑑**
- ▼**利用開始** 4月1日(土)から
- ▼**申請受付** 3月28日(火)から
- ▼**発行場所** 障害福祉センター
または役場福祉課
- 問い合わせ**
障害福祉センター
☎(73)4530
福祉課 ☎内線302

所得税と町・県民税の

申告期限は3月15日(水)です!

確定申告と町・県民税の申告期限が近づいています。毎年、申告期限間近は大変混雑しますので、申告を済ませられていない方は早めに申告をお願いします。なお、確定申告書を提出された方は町・県民税の申告は必要ありません。

確定申告は税務署の会場で受け付けますが、簡易なもの(申告書A)については、別表のとおり役場でも受け付けます。

ただし、住宅借入金等特別控除に係る方は必ず税務署へ申告してください。

※町で手続きできる申告内容
所得の種類が給与所得、公的年金などの雑所得、配当所得及び一時所得の方で、予定納税のない方

◎問い合わせ 税務課
☎内線 253・254

申告会場の案内

	税務署での申告	町での申告
申告内容	すべての確定申告	町県民税申告 簡易な確定申告(申告書A) ※住宅借入金等特別控除・各種譲渡所得・繰越損失・青色申告等の方は税務署での申告をお願いします。
場所	平塚駅ビル 6階ラスカホール	役場 4階 第1会議室
受付期間	平成18年3月15日(水)まで 《土・日を除く》 ※ただし、ラスカホールの申告会場は3月27日(月)まで設置しています。この間税務署での受付は行いませんのでご注意ください。	平成18年3月15日(水)まで 《土・日を除く》
時間	<ul style="list-style-type: none"> 申告書作成のアドバイス 午前9時～午後5時 申告書等の配布・收受 午前8時30分～午後5時 	<ul style="list-style-type: none"> 申告書作成のアドバイス 午前9時～12時 午後1時～4時30分 申告書の提出のみ(相談・確認不要の方) 午前8時30分～午後5時

バイクや軽自動車の

廃車等の手続きは

済んでいますか?

軽自動車税(バイクや軽自動車)は、4月1日現在の所有者に課税されます。

下表のとおり、既にバイク等を所有していない場合は、廃車や名義変更等の手続きを3月末日までに行う必要があります。期日までに手続きを行わないと引き続き軽自動車税が課税されますので、ご注意ください。

また、他市区町村へ転出する時もナンバープレートをお持ちの上、廃車手続きを行ってください。

なお、納税通知書は、5月上旬に発送いたします。

※原動機付自転車(125cc以下)の手続きは町役場で行えますが、その他の軽自動車等は次の所で手続きを行ってください。

- 三輪・四輪(660cc以下)
軽自動車検査協会
- ☎(54) 8825
- 二輪(125ccを超えるもの)
湘南自動車検査登録事務所
- ☎(54) 8908

◇原動機付自転車(125cc以下)等の廃車手続き

内容	必要なもの	手続き場所
<ul style="list-style-type: none"> ○使用しなくなったとき ○他人に車を譲るとき ○町外に転出するとき 	<ul style="list-style-type: none"> ●所有者の印鑑 ●交付を受けた標識(ナンバープレート) ●標識交付証明書 	役場 1階 税務課
<ul style="list-style-type: none"> ○盗難にあったとき ○紛失してしまったとき 	<ul style="list-style-type: none"> ●所有者の印鑑 ●標識交付証明書 ●警察に届け出をした受理番号、届出日、届出警察署名 	

※標識(ナンバープレート)紛失の場合は、弁償金として200円をいただきます。

水道料金

引き上げのお知らせ

県では災害に強い水道づくりのための整備など安全で良質な水を安定して給水するための事業を進めています。

一方、経営状況は4年連続赤字が続く厳しい状況にあり、徹底的な経営改善を行いますが、このままでは事業を継続することが難しくなっています。

そこで、4月から水道料金を引き上げることとなりました。皆さまのご理解とご協力をお願いいたします。

◎水道料金の例(2ヵ月につき・消費税等込み)

区分 用途	使用水量 (2ヵ月)	新料金 (円)	現行料金 (円)	差額 (円)
家事用	16m ³ までの場合 (基本水量)	1,491	1,264	227
	40m ³ の場合	4,790	4,034	756
業務用	16m ³ までの場合 (基本水量)	1,491	1,264	227
	100m ³ の場合	19,219	17,140	2,079

◎問い合わせ

県企業庁水道局二宮営業所
☎(71) 8111

春の全国火災予防運動

あなたです
火のあるくらしの
見はり役



住宅防火 いのちを守る

七つのポイント

3月1日(水)から7日(火)までの7日間、春の全国火災予防運動が実施されます。これから春先にかけての時は空気が乾燥し、強い風が吹く日も多くなり、いったん火災が発生すると、大きな火災になることがあります。この運動は、「あなたです火のあるくらしの見はり役」を標語に、火災予防の意識を再確認してもらうことにより、火災の発生を防止し、死傷事故や財産の損失を防ぐことを目的に全国で一斉に実施されます。火災を発生させないために、日頃から家庭、地域、職場等において火災予防を心掛けてください。

- 1 寝たばこは、絶対やめる。
- 2 ストープは、燃えやすいものから離れた位置で使用する。
- 3 ガスコンロなどのそばを離れるときは、必ず火を消す。
- 4 逃げ遅れを防ぐために、住宅用警報器等を設置する。
- 5 寝具や衣類からの火災を防ぐために、防災製品を使用する。
- 6 火災を小さいうちに消すために、住宅用消火器等を設置する。
- 7 お年寄りや体の不自由な人を守るために、隣近所の協力体制をつくる。

◎問い合わせ 消防総務課
☎(61)0911



12 最終回

防災について学ぼう

防災メモも今回で最終回になりますが、防災について「もっと知りたい!」体験をしてみたい!という方に、神奈川県総合防災センターを紹介します。防災センターには、各種体験コーナーの他、防災シアターや防災情報コーナーなどがあり、子供から大人まで防災について学ぶことができます。休日に家族で楽しみながら防災について学んでみてはいかがでしょうか。

総合防災センター

住所 厚木市下津古久280
 開館時間 午前9時〜午後5時
 休館日 毎週月曜日、毎月第3火曜日(祝日に当たる場合は翌日)祝日の翌日(土・日曜日)の場合は開館(年末年始)
 入館料 無料
 ※10名以上の団体は要予約
 ☎046(227)1700

◎問い合わせ 防災対策担当 ☎内線241

こんにちは保健師です

132

「介護予防について考えてみましょう」
その2

現在、大磯町の人口は約3万3千人ですが、そのうち65歳以上は約7千人で、高齢化率(高齢者人口の総人口に占める割合)は約22%となり、神奈川県の中でも、上位に入っています。そして、このうちの約1千人(高齢者全体の約15%)が要介護認定を受けています。

元気の素はまず、食事から

10年後の平成27年には65歳以上の人口は約1万人となり、高齢化率は30%、つまり約3人に1人が高齢者になると推計されています。平成16年8月の一般高齢者(要介護認定を受けていない人)を対象としたアンケートでは、ほぼ9割の方が自立した生活を送っており、普段からウォーキングや体操など体を動かしている人が6割ほどありました。一方、日中は「テレビやラジオ」「新聞や本」などで過ごし、外出する日が一週間に一日未満の人が、1割弱ありました。理由は「体力に自信がない」「外出するのをおっくう」などです。外出の機会が減ると体力が落ち、意欲減退などの悪循環に陥りやすくなります。

町内には、運動や趣味活動、ボランティアや高齢者の集いなど様々な活動があります。自分にあったものを探しながら、一歩踏み出してみましよう。現在これらの活動をまとめたマップを製作中です。このマップへの掲載も募集中です。申込書は町ホームページや保健センター窓口でお渡しできます。

「年をとったらあまり食べなくても大丈夫」と思いがちですが、食欲がないからと言って食事をおろそかにすると、エネルギーやたんぱく質が不足し、身体の抵抗力が落ちてしまいます。風邪が長引いたり、肺炎になる確率も高くなります。美味しく食べるためには、献立や調理の他に、口や顔面の動き、歯や義歯の調整、舌の動きや飲み込みの力、唾液の分泌を促すことも必要です。身体を動かすことはもちろん、気のおけない仲間との食事では、楽しい会話が食を進めてくれますね。

咲かせよう『支えられる人から支える人へ』を合言葉にしませんか?

◎問い合わせ 子育て介護課
吉田 ☎内線308

図書館三二だより

大磯町史新聞記事目録 第二集を刊行

町史編さんの関連図書として第一集の明治編に引き続き『大磯町史新聞記事目録第二集横浜貿易新報大正編』を刊行しました。

この目録は、大正時代の横浜貿易新報(神奈川新聞の前身)のうち、大磯町を中心とする記事を町史編さん事務局が要約したものです。内容は、平塚への中郡役所移転問題、別荘関係、海水浴場関係、漁業関係、農業関係など多岐にわたっています。体裁はA四版・193ページで、価格は500円です。図書館・役場情報コーナーなどでご覧ください。

購入を希望される方は、役場町民課・図書館・国府支所・郷土資料館・書店組合加盟の町内業者でお求めください。

また、すでに刊行した町史とその関連図書は次のとおりです。

- *町史1資料編 古代・中世・近世1
- *町史2資料編 近世2
- *町史3資料編 近現代1
- *町史4資料編 近現代2
- *町史6通史編 古代・中世・近世

*町史9別編 自然 (各4,000円)
*民俗調査報告書 一〜五 (一・二は各1,000円、三〜五は各1,700円)

*町史研究第一〜十二号(創刊号は品切れ、四〜十一号は各600円、十二号は400円)
*町史新聞記事目録第一集(500円)
*町内に分布する更新統二宮層産の化石(700円)
*別編自然データ集(700円)
※郵送の場合は別途送料がかかります。

◎問い合わせ

図書館(町史編さん班)
☎(61)3002

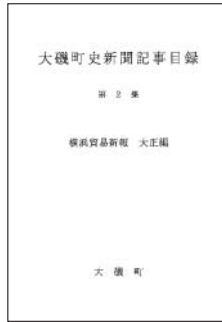

3月のまちのギャラリー

*利用時間：平日は午前9時30分〜午後6時50分、土・日・祝日は午前9時30分〜午後4時50分
*場所：図書館本館
2階ロビー

◎第11回よろぎ会作品展

○とき 3月3日(金)〜23日(木)

○内容 日々のくらしに絵心を生かして(日本画・水彩画ほか)



◎問い合わせ

渡部 ☎(72)5896

◎第3回裂画展佐藤きぬ江

○とき 3月24日(金)午後1時〜4月5日(水)午後5時

○内容 古い布の特性を生かした創作作品



◎問い合わせ

佐藤 ☎(61)5747

広報カメラマンを募集

「広報おおいそ」のカメラマンになりませんか



町のイベントや四季の風景写真の撮影をとおして、広報づくりに参加してもらいます。撮影した写真は、広報のカメラスケッチや町発行の図書等に掲載します。

- ▼資格 町内に在住する20歳以上で、カメラを所有し写真撮影に興味がある方
- ▼募集人員 2名(応募者が多数の場合は選考します。)
- ▼謝礼 ボランティアとして、報酬や交通費の支給はありません。撮影に必要な消耗品(フィルムなど)、印刷代は町

◎問い合わせ

企画室 ☎内線206

- ▼負担します。カメラ 光学カメラ(35mm)、デジタルカメラのどちらでも可。デジタルカメラの場合は、30万画素以上が望ましい。
- ▼応募方法 応募動機(200字程度)、住所、氏名、生年月日、職業を明記し、自身が撮影した写真を3点(サイズは問いません、後日返却)と一緒に直接または郵送で企画室へ
- ▼募集期間 3月24日(金)まで



磯っ子レポート

No.22

子どもサンデー教室⑧ 「理科の実験をやってみよう」

(1月29日)

元中学校の先生がいろいろな理科の実験をして教えてくれました。

最初に「力がはたらくとき……」の質問があり、思いあたるものを書き出しましたが、力がはたらく時と言ったら、物を動かす時や体育の授業で運動する時にも力を使うと思いました。



▲水に沈めると重さが違うぞ!?

次に石の重さを量りました。普通にばねばかりで量ると石をビーカーの水に沈めて量るとでは重さが違いました。てんびんばかりでももりを使って量ったりもしました。ちょうど合う重さにあわせるのはむずかし

かったです。他にもいろいろな実験をやりましたが、学校で習ったことのでふくしゅうになりました。力にはいろいろな力があるとわかりました。(山口健太)

大磯一周駅伝大会

(1月15日)



▲第2中継所でのたすき渡し

最初に第2中継所へ行ったら沿道でたくさんの方が応援していました。大磯小学校の先生方も「磯小走ろう会」チームで参加していたので、私も一緒に応援しました。

ゴールを見たくて運動公園に行きました。次々に帰ってくる選手、迎える仲間の人たちの顔にたすきをつないだ満足の顔、チームによっては悔しがって

る顔、最後の力を出してゴールした人たちの走っている姿を見て感動しました。小学校生活のいい思い出になりました。(齋藤亜里沙)

大磯一周駅伝大会

(1月15日)

私ははじめに第3中けいじょに見に行きました。中けいじょにはおうえんの人、選手、係の人がたくさんいました。参加は25チームでしたが、中学生から年れいが高い人、女の人といういろいろな人が走っていました。



▲運動公園の坂は選手泣かせ!!

次に見に行ったのは、ゴールの運動公園です。運動公園の入口からグラウンドまでの上り坂が選手にはとてもつらそうでした。そして最後にグラウンドを一周してゴールです。ゆうしょうは大磯高校りくじょうクラブでした。選手の人たちはとても

がんばって走っていて、私もいつか走れたらいいなと思いました。(内海七夕美)

どんど焼き

(1月14日)

私は川じり公園でどんど焼きをやりました。その日は雨でしたがみんなカッパを着てやりました。



▲おだんごがじょうずに焼けたかな!? (写真は北浜海岸)

サイトにはだるま、おふだ、お正月のかざりなどいろいろな物がありました。みんな一緒に燃やされていました。

おとなの人は煙のせいか顔が真っ黒でした。雨でも火のまわりは熱くて、なかなかじょうずにおだんごが焼けません。またどんど焼きをやりたいです。(蒲原なな子)

優良運転者の表彰

Good Driver



大磯地区交通安全協会では、次の要領で優良運転者の表彰申請を受け付けています。該当される方は、お申込みください。

ださい。

▼表彰の種類と資格要件

○常に自動車運転し、過去5年・10年・15年・20年の各期間、無事故・無違反の交通安全協会会員

○過去に同種の表彰を受けたことがない方

▼受付

大磯地区交通安全協会

○15年・20年表彰

4月3日(月)～6月15日(木)

○5年・10年表彰

7月3日(月)～9月15日(金)

▼持ち物 免許証・認印

▼費用 700円(無事故・無違反証明書交付手数料)

◎問い合わせ

大磯地区交通安全協会

☎(73) 13350

◎問い合わせ

企画室 ☎内線207

情報コーナー

役場 ☎61-4100

問 問い合わせ
申 申し込み

介護保険認定調査員 登録者募集

平成18年4月以降に、認定調査を行っていただける方の登録を行います。

- ▶ **資格** 介護支援専門員
- ▶ **募集人員** 若干名
- ▶ **受付期間** 3月6日(月)～17日(金)
- ▶ **提出書類** 介護保険認定調査員登録書(町配布)、介護支援専門員資格証の写し

※勤務内容、給与等詳細はお問い合わせください。書類郵送可。

問・申 子育て介護課 ☎内線315

ここにクラブ

乳幼児や子育て中の親子が安心して「話せる」「遊べる」広場です。

- ▶ **とき** ①3月14日(火)、②3月22日(水) 9:30～11:30
- ▶ **ところ** ①障害福祉センター
②岩田記念室内競技場
- ▶ **対象** 未就園児と保護者

問 子育て介護課 ☎内線305



ハイウェイカードは廃止

4月1日(土)午前0時でハイウェイカードの利用は停止になります。

ハイウェイカードの払戻し等については下記にお問い合わせください。

問 中日本高速道路㈱関東地区 ☎045(475)9212

「海の教室」 ビーチコーミング

照ヶ崎海岸と北浜海岸で漂着物を探します。漂着物をとおして海を考えてみませんか。

- ▶ **とき** 3月5日(日) 10:00～11:30(雨天中止)
- ▶ **集合** 10:00 照ヶ崎プール前
- ▶ **持物** ビニール袋、軍手。歩きやすい服装と運動靴。
- ▶ **参加費** 無料

問 郷土資料館 ☎(61)4700



食生活改善推進員養成講座 受講生募集

食の安全、伝統と食文化、栄養のバランス、生活習慣病予防と食事など最新の食と健康について学びます。受講後、地域の食生活改善推進活動に参加し活動していく意欲のある方を募ります。

- ▶ **とき** 4月21日～平成19年1月19日(全15回・主に金曜日)
- ▶ **ところ** 保健センター他
- ▶ **内容** 調理の基本・食物生産と流通・素材の選び方・献立・ライフステージ別の食生活・講義と実習
- ▶ **受付** 3月1日(水)～
- ▶ **募集人員** 15名
- ▶ **費用** 実習材料代、資料代の一部負担があります。
- ▶ **対象** 継続的に出席可能な方(8割以上出席の方には修了証を交付)

問・申 子育て介護課 ☎内線309

おおいそ健康ウォーク ～古都鎌倉の花見見物と散策～

- ▶ **とき** 4月7日(金) 雨天中止
・集合…9:20 大磯駅
・解散…14:00ころ 鶴岡八幡宮
- ▶ **コース** 北鎌倉～延命地蔵～梶原桜並木～日当公園～源氏山公園～化粧坂～海蔵寺～鶴岡八幡宮
- ▶ **参加費** 100円(交通費は自己負担)
- ▶ **持物** 弁当・飲み物・保険証等
- ▶ **申込締切** 3月31日(金)

問・申 子育て介護課 ☎内線308

Let'sウォーキング

ウォーキングの楽しみ方、準備体操や、足腰のメンテナンスについてそのポイントを学びます。(実践してみませんか?)

- ▶ **とき** ①4月10日(月)、②4月18日(火) 13:30～15:30
- ▶ **ところ** 保健センター
- ▶ **講師** スポーツプログラマー 橋高靖子さん

▶ **定員** 30名

※2日とも出席できる方が優先

問・申 子育て介護課 ☎内線308

平成18年度 国府中学校学習支援 ボランティアの募集

「わかる授業」「楽しい授業」を目標とする国府中学校の教育活動に協力いただける方を募集します。

- ▶ **主な活動** 教科学習(国語、数学、英語、理科等)の中で、学習支援ボランティアとして授業を補助する。
- ▶ **受付期間** 3月1日(水)～17日(金)

問 国府中学校 ☎(71)0410

第44回町民卓球大会(個人戦)

- ▶**とき** 4月9日(日)
 - ▶**ところ** 国府中学校体育館
 - ▶**対象** 町内在住・在勤・在学の方及び町に所在する団体に所属の方。
 - ▶**種目** 一般男子の部・女子の部(高校生以上)、小中学生男子の部・女子の部
 - ※予選リーグ・決勝トーナメント方式(1・2位、3・4位トーナメント)、40mm白ボール使用、11点5セットマッチ
 - ▶**申込締切** 3月31日(金)まで
- 問・申 町体育協会
会長和田宅 ☎(61)2488
卓球部小野寺宅 ☎(61)4713

第60回春季町長杯争奪町民野球大会

- ▶**とき** 4月2日(日)～6月25日(日)
 - ▶**ところ** 運動公園野球場
 - ▶**抽選会** 3月12日(日) 9:00
保健センター2階
 - ▶**競技方法** トーナメント方式7イニング制
- 問・申 町体育協会
野球部長鈴木宅 ☎(61)6080
会長和田宅 ☎(61)2488

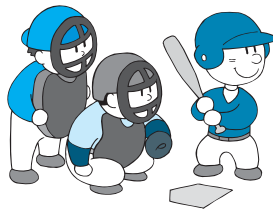

県身体障害者スポーツ大会

身体障害者の方の社会参加の機会として開催します。

- ▶**対象** 13歳以上で身体障害者手帳をお持ちの方(心臓等の内部障害があり、医師より運動が認められていない方は参加できません)

【陸上競技】

とき: 5月14日(日)
会場: 県立体育センター
申込み: 3月8日(水)まで

【卓球・サウンドテーブルテニス・フライングディスク】

とき: 6月25日(日)
会場: 県立体育センター
申込み: 5月10日(水)まで

【水泳・洋弓】

とき: 7月23日(日)
会場: 県総合リハビリテーションセンター

申込み: 6月7日(水)まで

問・申 障害福祉センター
☎(73)4530

第8回 湘南ビーチマラソン大会 ～初夏の湘南海岸を駆け抜けよう～

参加者募集



- ▶**とき** 6月4日(日)
- ▶**ところ** 二宮・大磯海岸
- ▶**種目・参加資格**

種目	参加資格	参加料
10kmの部	15歳以上の男女(中学生を除く)	3,000円
5kmの部	中学生以上の男女	2,500円(中学生は500円)
ファンラン 2kmの部	小学生以上の男女 ※小学3年生以下の参加者には伴走者が必要です。	1,500円(小中学生は500円) ※伴走者は無料

※詳細は大会要項をご覧ください。

- ▶**申込方法** 申込書は役場4階生涯学習課窓口にあります。申込書に必要事項を記入のうえ、各自郵便局で参加料を添えてお申し込みください。

- ▶**締切** 4月24日(月)

問 生涯学習課 ☎内線324
湘南ビーチマラソン大会
エントリー事務局
☎(61)7209

<http://www.r-wellness.com>



大磯別荘と史跡を訪ねる(2) ～東小磯地域～

大磯駅より西地域の有名人の住んでいた別荘跡と史跡を訪ね、歴史の回顧に浸る楽しい散策コースです。

- ▶**とき** 3月5日(日)
9:30～12:00
- ▶**集合** 9:30 大磯駅前
- ▶**コース** 大磯駅～海内第一避暑地碑～妙大寺～松本順ほか～大磯駅(約4km、所要2時間30分)
- ▶**参加費** 500円(保険・資料代)
- ▶**その他** 降水確率40%以上は中止

問 大磯ガイドボランティア協会
荒金宅 ☎(61)3057
大磯駅前観光案内所
☎(61)3300

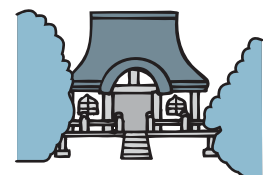

かながわ駅伝競走大会の結果

2月12日(日)、第60回市町村対抗「かながわ駅伝競走大会」が秦野市中央運動公園をスタート～県立相模湖公園をゴール(51.5km)として、盛大に開催されました。

大会には34市町が参加し、優勝は横浜市でした。

《町選手団の成績》

☆総合33位☆

第1区 (3.0km)

竹内 優馬 (月京) (10分05秒)

第2区 (9.7km)

吉村 元気 (生沢) (35分23秒)

第3区 (8.2km)

渡邊 大地 (中丸) (30分42秒)

第4区 (2.7km)

林 明子 (石神台) (10分35秒)

第5区 (7.2km)

大井翔太郎 (馬場) (26分55秒)

第6区 (10.7km)

梅田 孝 (台町) (41分04秒)

第7区 (10.0km)

小川 幸一 (月京) (35分44秒)

問 生涯学習課 内線324



10回出場で表彰された梅田選手



大磯町選手団のみなさん

第49回中郡ロードレース大会結果

○男子A(7km)

優勝 古澤 秀和(二宮町)

○男子B(3km)

優勝 原田 勝美(大磯町)

○女子(3km)

優勝 岡本 有香利(大磯町)

○中学生男子(3km)

優勝 竹内 優馬(大磯町)

問 生涯学習課 内線324

入門カンフー無料体験教室

簡単な動きで筋肉や関節の強化・柔軟性をはかり、楽しく心身共にリフレッシュしてみませんか。初心者大歓迎。

▶とき 3月12日(日)、19日(日)

10:00～12:00

▶ところ 町立武道館(駐車場はありません)

▶講師 加藤和久さん(日本武術太極拳連盟指導員)

▶持物 室内シューズ

▶申込締切 3月8日(水)

問・申 町体育協会太極拳部
中沢宅 内(61)1793



第21回町民バドミントン大会結果

12月4日(日)、国府中学校体育館で行われた標記大会の結果は次のとおりです。

【男子Aシングルス】

優勝 永瀬 高寿

準優勝 小瀬村 博

第3位 舟木 洋一

【男子Bシングルス】

優勝 国生 克彦

準優勝 斉藤 浩二

第3位 添田 真喜

【女子シングルス】

優勝 小出 梨恵

準優勝 野呂

第3位 小林 千恵

【男子ダブルス】

優勝 舟木 洋一・仁加保

準優勝 永井 充・村上 新二

第3位 鈴木 孝善・瀬戸 享一

【女子ダブルス】

優勝 小出 梨恵・蓑島 明美

準優勝 山田 千鶴子・田中 あや子

第3位 小林 千恵・伊藤

問 町体育協会バドミントン部
小林宅 内(61)3044

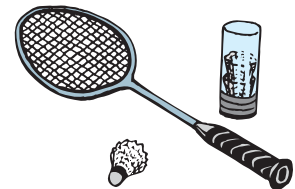

3月の日程表

休日急患診療 在宅当番医

日 曜	当 番 医	専 門 科 目	所 在 地	電 話
5 日	尾上クリニック	内・循	二宮町二宮795	71-1612
12 日	井上整形外科	整・リハ・リウマチ	二宮町百合が丘1-1-1	72-4114
19 日	加藤クリニック	内・循・小	二宮町百合が丘2-4-1	71-8443
21 火	二宮中央胃腸外科	消・外・皮・泌	二宮町中里989-7	73-2911
26 日	湘南大磯クリニック	内科のみ	大磯町東小磯35	61-3109

まず、あなたの主治医の都合を聞いた上でご利用ください。

診療時間厳守 ・午前9時～12時
・午後2時～5時

休日当番医は、都合により変更となる場合がありますので、事前に消防署へご確認ください。

◎問い合わせ

大磯町消防署 内(61)0911

二宮町消防署 内(72)0015

火事と救急 1月の出動状況

消防車… 29件 (火災出動0、救助出動0、警戒出動4、その他出動25)
救急車… 138件 (急病88、交通事故21、一般負傷20、その他9)

ゆずります!ゆずってください!

不用品登録情報

○ゆずります

ベビーバス、ベビー布団、クローファン、本棚など

○ゆずってください

石油ストーブ、ぶら下がり器など

▶不用品の登録や斡旋の受付

8:30~17:15 (土・日・祝日は除きます)

○不用品登録状況はホームページでもご覧いただけます。

○交渉は当事者同士でお願いします。

○連絡をいただいてもすでに取引が成立している場合もありますのでご了承ください。

問 地域協働課 ☎内線237

県立大磯城山公園 もちつきと竹細工で楽しもう!!

「きね」と「うす」でおもちをついてみましょう!!保護者の方も「きねとり」をしてみませんか?その後、竹を使った人形かざりを作ります。

▶**とき** 3月4日(土) 10:00~15:30(昼食は各自で用意)

▶**ところ** 大磯城山公園ふれあい広場及び町郷土資料館研修室

▶**対象・定員** 小学生以下とその保護者 100名

▶**参加費** 無料

▶**申込方法** 大磯城山公園管理事務所へ直接か電話にて

問・申 県立大磯城山公園

☎(61)0355



はじめての人の茶道教室

初心者を対象に、落ち着いた雰囲気の中で正しい抹茶の飲み方を指導します。

▶**とき** 3月26日(日)

▶**ところ** 城山庵(大磯城山公園内茶室)

▶**定員** 10名程度(申込先着順)

▶**参加費** 300円(抹茶飲料代)

▶**持物** 白い靴下

▶**今後のスケジュール** 4月以降は内容を変更し、「茶道体験教室」として原則毎月第3および第4日曜日に月3回程度開催。詳細はお問い合わせください。

問・申 県立大磯城山公園

☎(61)0355

会議開催のお知らせ

教育委員会定例会

3月22日(水) 9時30分~

役場4階 第1会議室

問 学校教育課 ☎内線322

農業委員会総会

3月23日(木) 13時30分~

国府支所2階 会議室

問 農業委員会 ☎内線358

消防情報ダイヤル ☎(61)5151

・消防車の出動情報、休日当番医情報は、こちらで確認をしてください。通常は、防災情報(内容は毎月変わります。)が聞けます。

問 消防署 ☎(61)0911



相談の案内 [3月]

相談名	相談内容等	とき	ところ	相談窓口・主管課	
人権相談	家庭内(夫婦・親子・扶養等)、隣近所とのもめごと、いじめ、体罰等	16日(木) 13時~16時	福祉センター 「さざれ石」	地域協働課 ☎内線237	
行政相談	年金・医療保険・登記・道路・行政機関の窓口対応など国の行政に対する苦情・意見・要望等				
法律相談(予約制)	相続・離婚・金銭貸借・暴力傷害・債権・債務等、日常生活の中の法的な問題	9日(木) 16日(木) 13時~16時	※法律相談の予約は毎月1日からです。(1日が土・日・祝日の場合は、翌日または翌々日)		
消費生活相談	物品、サービス等の契約に関するトラブル、解約手続き、商品や訪問販売に関する苦情等	月 金	9時30分~正午 13時~16時 (ただし、祝日は除きます。)		平塚市消費生活センター 平塚市八重咲町3番3号 JAビルかながわ2階 ☎(21)7530 ※無料の駐車場はありません。
		土 日	10時~16時 (ただし、年末年始及び施設管理上実施できない日を除きます。)		かながわウィークエンド 消費生活相談 ☎045(314)5586 ※電話相談のみとなります。
心配ごと相談	人間関係などの日常生活上のさまざまな悩み、相談	22日(水) 13時~15時30分	福祉センター 「さざれ石」	社会福祉協議会 ☎(61)9390	
電話教育相談	不登校・いじめ等 電話・来所相談 対象…園児・児童・生徒と保護者	毎週月曜日~金曜日 9時~正午 13時~16時30分	大磯町適応指導教室 (町立小磯幼稚園内) ☎(61)8795		

気象情報 1月

最高気温 14.9度 最低気温 -1.6度 平均気温 4.9度
総雨量 51.0mm

第四十九回 大磯西行祭

3月26日(日)



■ 式典

- 時間 午前11時
- 会場 鳴立庵(雨天の場合は保健センター)
- 内容 献香、献茶、献詠、尺八・一絃琴献奏、献花、献詠俳句及び献詠短歌披講、入選者表彰

■ 俳句大会

- 時間 午後2時
- 会場 保健センター2階研修室
- 席題 当日発表(一人2句まで)
- 受付 午前10時~12時30分
鳴立庵にて
- 表彰 1位から10位まで

■ 短歌大会

- 時間 午後2時
- 会場 保健センター1階保健指導室
- 席題 自由(一人2首まで)
- 表彰 1位から10位まで
- ◎問い合わせ 経済観光課 ☎内線264

今月の短歌

106

冬休み外へは出たくないけれど
出れば誰かに会える気がする

西行祭献詠短歌小・中学生の部 窪田 友香子

(評)今日は寒いし、せつかくのお休みだし、のんびりしたい気分。そんな気持ちが上句でも、この歌のポイントは下句です。どこかに人恋しい気持ちがあるのです。ニュースでは、ネットで自殺を勧めるサイトのことや、人よりもゲームやモノに夢中になっている若者のことが伝えられます。この歌のような人をなつかしむ気持ちそのものが、素敵だと思うのです。

◎問い合わせ

経済観光課 ☎内線264

西行祭選者 柳 宣宏

わが家のアイドル



せきの ゆいと
関野 唯人くん
平成16年1月26日生
保之さん、可南さんの長男

甘えん坊だった唯人も最近お兄さんになりました。これからは妹と助け合って素敵な兄妹になってね。

※このコーナーに登場してくれるお子さんを募集しています。

◎問い合わせ 企画室 ☎内線207



●六所神社節分祭 (2月3日)
今年の福をつかめたかな!?



●こゆるぎコンサート (2月12日) ☎ 広報カメラマン 近藤さん
三味線とピアノのコラボが新鮮でした♪

●旧吉田邸見学会 大勢の人が見学を楽しみました



(2月11日)



(2月10日)

☎ 広報カメラマン横山さん

カメラスケッチ

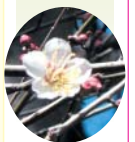

町の人口と世帯 人口 32,702 (+6) 男 15,924 (-7) 女 16,778 (+13)
2月1日現在 世帯 11,860 (+9) ()は前月比

※平成17年 国勢調査結果に基づき公表しています。