

広報 おおいそ



地福寺の梅（2月15日）

おもな内容

町職員の給与状況.....
手数料が変わります.....
施設の利用日・時間が変わります.....

大磯町で働きませんか.....
情報コーナー.....

町職員の給与状況

大磯町では、事務職員、保育士、幼稚園教諭、消防士など約290人の職員が町民のみなさまの生活にかかわる様々な仕事をしています。今回、町職員に支払われる給与の状況をお知らせします。

◎問い合わせ 総務課 ☎内線211

人件費 (平成14年度決算額)

区分	歳出額(A)	人件費(B)	人件費率(B/A)	実質収支
一般会計	8,992,268千円	2,589,347千円	28.8%	313,298千円
4特別会計	7,863,256千円	134,538千円	1.7%	263,435千円

住民基本台帳人口 (H15.3.31現在) 33,195人
人件費には特別職に支給される給料、報酬等を含む。

職員の平均給料月額及び平均年齢の状況 (平成15年4月1日現在)

区分	一般行政職		技能労務職	
	平均給料月額	平均年齢	平均給料月額	平均年齢
大磯町	351,113円	42.2歳	264,648円	48.4歳
国	327,623円	40.5歳	286,340円	48.9歳

職員給与等の状況 (平成15年度当初予算額)

区分	職員数(A)	給与			計(B)	一人あたりの給与費(B)/(A)	共済費(C)	退職手当組合負担金(D)	一人あたり人件費(B+C+D)/(A)
		給料	職員手当	期末・勤勉手当					
一般会計	276人	1,095,958千円	349,555千円	504,509千円	1,950,022千円	7,065千円	272,627千円	126,266千円	8,511千円
4特別会計	20人	79,878千円	27,593千円	36,914千円	144,385千円	7,219千円	19,719千円	7,592千円	8,585千円
合計	296人	1,175,836千円	377,148千円	541,423千円	2,094,407千円	7,076千円	292,346千円	133,858千円	8,516千円

特別職は含まない。

職員の手当の状況 (平成15年4月1日現在)

扶養手当	配偶者	14,600円	調整手当	支給対象地域	全地域
	配偶者以外の扶養親族のうち2人まで	6,500円		支給率	10%
	配偶者のいない職員の扶養親族のうち1人	11,000円		支給対象職員	全職員
	その他の扶養親族	5,000円		支給対象職員1人当たり平均支給月額(14年度決算)	444,870円
住居手当	29,000円限度	期末・勤勉手当(14年度支給割合)	区分	期末	勤勉
通勤手当(片道2km以上)	50,000円限度		6月期	1.45月分	0.6月分
			12月期	1.55月分	0.55月分
			3月期	0.5月分	—
		合計	3.5月分	1.15月分	

級別職員数の状況 (平成15年4月1日現在)

区分	1級	2級	3級	4級	5級	6級	7級	
一般行政職等	標準的な職務内容	主事補	主事	主任主事	主査	副主幹	課長	部長
	職員数(人)	7	20	71	40	42	43	11
	構成比(%)	3.0%	8.5%	30.3%	17.1%	17.9%	18.4%	4.7%
技能労務職	標準的な職務内容	初級作業員	中級作業員	指導員	主任			
	職員数(人)	4	10	13	17			
	構成比(%)	9.1%	22.7%	29.5%	38.6%			
教育公務員	標準的な職務内容	助教諭	教諭	教頭				
	職員数(人)	0	12	4				
	構成比(%)	0	75.0%	25.0%				

大磯町の給与条例に基づく給料表の級区分による職員数。標準的な職務内容とは、それぞれの級に該当する代表的な職名をいう。教育長は含まない。

特別職等の報酬等の状況

(平成15年4月1日現在) ()は10月1日から

給料(月額)	町長	856,000円 (767,000円)	
	助役	695,000円 (623,000円)	
	収入役	641,000円 (575,000円)	
	教育長	641,000円 (575,000円)	
報酬(月額)	議長	428,000円	
	副議長	348,000円	
	議員	319,000円	
期末手当 (平成14年度支給割合)	町長・助役 収入役 教育長	6月期	2.05月分
		12月期	2.10月分
		3月期	0.5月分
	計	4.65月分	
	議会関係も同様の支給割合		

平成15年度は、期末手当について町長50%、助役30%、収入役、教育長20%、議員10%を減額しました。

定員の状況

部門別職員数の状況(各年4月1日現在)

部門	職員数		
	平成14年	平成15年	増減
一般行政部門	179人	175人	△4人
特別行政部門 (教育・消防)	105人	106人	1人
公営企業会計部門 (下水道事業・国保事業)	14人	13人	△1人
総計	298人	294人	△4人
条例で定められた 職員定数	334人	334人	

職員数は一般職に属する職員で、退職者、派遣職員などを含み、教育長、臨時職員、非常勤職員は除いています。

定員モデルから見た推移

部門	年度	対象職員数	試算値	超過数	超過率
一般行政 職員数	14年度	179人	178人	1人	0.56%
	15年度	175人	178人	△3人	△1.69%

定員モデルは、人口や面積、事業所数、町営保育園児数、直営ごみ収集状況、高齢人口等、職員数と最も相関関係のある行政需要を表す項目の自治体ごとの数値をもとに、一般行政部門において総務省が算出した試算値です。

人件費に関する町の取り組み

人事院勧告による給与等人件費の削減に加え、町の財政状況をふまえた中で町独自による削減を平成15年度から16年度にかけて行っています。これらの削減による総額は約9,000万円見込まれており、職員一人あたり年間約31万円減額されることとなります。

人員院勧告によるもの	町独自によるもの	役職による 一人あたりの年間減額																		
<p>平成15年度</p> <p>給与 職員平均給与月額 1.1% ↓ ダウン</p> <p>職員の期末勤勉手当 4.65月分 → 4.4月分</p> <p>配偶者扶養手当 14,600円 → 14,100円</p>	<p>平成15年度</p> <p>職員の期末手当</p> <p>部長級 10% ↓ ダウン</p> <p>課長級 5% ↓ ダウン</p> <p>平成16年度</p> <p>調整手当 一律10%を</p> <p>部長・課長級 2% ↓ ダウン</p> <p>副主幹・主査級 1% ↓ ダウン</p> <p>住居手当</p> <p>貸家 29,000円 → 27,000円</p> <p>持家 12,000円 → 10,000円</p> <p>同居 5,000円 → 3,000円</p> <p>特殊勤務手当 消防職救助災害時以外は廃止</p> <p>管理職手当</p> <p>部長級 18% → 15%</p> <p>課長級 17% → 14%</p> <p>副主幹級 15% → 12%</p>	<p>※人事院勧告と町独自の減額を足した額で一人あたりの給与費から引かれる金額</p> <table border="1"> <tr><td>部長級</td><td>約70万円</td></tr> <tr><td>課長級</td><td>約66万円</td></tr> <tr><td>副主幹級</td><td>約48万円</td></tr> <tr><td>主査級</td><td>約26万円</td></tr> <tr><td>主任主事級</td><td>約16万円</td></tr> <tr><td>主事級</td><td>約11万円</td></tr> <tr><td>主事補級</td><td>約9万円</td></tr> <tr><td>技能労務職</td><td>平均17万円</td></tr> <tr><td>教育公務員</td><td>平均19万円</td></tr> </table> <p>一人あたり 約31万円 の減額</p>	部長級	約70万円	課長級	約66万円	副主幹級	約48万円	主査級	約26万円	主任主事級	約16万円	主事級	約11万円	主事補級	約9万円	技能労務職	平均17万円	教育公務員	平均19万円
部長級	約70万円																			
課長級	約66万円																			
副主幹級	約48万円																			
主査級	約26万円																			
主任主事級	約16万円																			
主事級	約11万円																			
主事補級	約9万円																			
技能労務職	平均17万円																			
教育公務員	平均19万円																			
<p>平成16年度</p> <p>通勤手当 バス定期 3ヶ月分ごと支給 電車定期 6ヶ月分ごと支給</p>																				

手数料が変わります

平成16年4月1日から町の業務にかかる手数料が一部改正されます。

諸証明等

◎問い合わせ
財政課 ☎内線215

1件につき300円となった手数料

交付手数料

- ・住民票記載事項証明書
 - ・印鑑登録証明書
 - ・住民票の写し
 - ・戸籍の附票の写し
 - ・外国人登録にかかる登録原票の写し
 - ・土地・建物に関する証明書
 - ・所得に関する証明書
 - ・営業に関する証明書
 - ・納税に関する証明書
 - ・その他証明書（不在住証明、不在籍証明）
- など

その他

- ・住民基本台帳の一部の写しの閲覧
 - ・公文書及び図書の閲覧
- など

ごみ処理等

種類	区分	手数料
動物の死体処理 (1体)	持込	2,500円
	収集	3,000円
一般家庭ごみ (10kg)	持込	100円
	収集	150円
事業所等ごみ (10kg)	月量2.5t以内	150円
	月量2.5t超~5t以内	200円
	月量5.0t超	250円
申請手数料	一般廃棄物処理業許可申請	5,000円
	浄化槽清浄業許可申請(1件)	5,000円
	処理業許可証再交付申請(1件)	2,500円

ごみを環境美化センターへ持ち込む場合は、必ず事前にご連絡ください。また、粗大ごみ等の手数料に変更はありませんが、電気冷蔵庫を処理する際には家電リサイクル料金が掛かります。

◎問い合わせ 環境美化センター
☎(72)4438



確定申告、町県民税の 申告期限は3月15日(月)です!

確定申告、町県民税の申告期限が近づいてきました。毎年、期限間近になると大変混雑しますので、早めの申告をお勧めします。

確定申告は、税務署での受付となっていますが、申告期間中、簡易な確定申告(申告書A)については町役場でも受付します。

ただし、住宅借入金(取得)特別控除に係る方は必ず税務署へ申告してください。



申告相談日程表

場所	月日	受付時間	内容
役場 4階第一会議室	3月15日(月)まで (土・日曜は除く)	9時~12時 13時~16時30分	簡易な確定申告と町・県民税申告及び相談・受付です
国府支所 2階会議室	3月2日(火)	9時~12時 13時~16時	

※来場者の状況により受付を締め切る場合がありますので、ご了承ください。

バイクや軽自動車の廃車等の 手続きはお済みですか?

軽自動車税(バイクや軽自動車を所有している人にかかる税金)は、4月1日現在の所有者に課税されます。

なお、納税通知書は、5月上旬に発送いたします。

軽自動車等の手続き

軽自動車等を既に所有していない場合は、廃車や名義変更等の手続きを3月末日までに行ってください。手続きをしないと引き続き軽自動車税が課税されます。

- 三輪・四輪(660cc以下)
軽自動車検査協会
☎(54)8825
- 二輪125ccを超えるもの
湘南自動車検査登録事務所
☎(54)8908

また、他市区町村へ転出する時は、必ずナンバープレートを返却してください。

◎問い合わせ 税務課
☎内線253

固定資産 課税台帳の縦覧

縦覧期間中は、課税台帳の写しを所有者の方に無料で交付しますので窓口でお申し出ください。

▼縦覧期間 4月1日(木)~5月31日(月) 土・日・休日を除く平常執務時間内

▼縦覧場所 税務課窓口

▼縦覧のできる人

土地または家屋の所有者、納税義務者、納税管理人、委任状を有する代理人

◎問い合わせ 税務課
☎内線255

施設の利用日・時間が変わります

4月1日から各施設が祝日も利用できるようになりました。また、利用日・時間が次のとおり変更になりましたので、便利になった町の施設をぜひご利用ください。

なお、各館とも都合により利用できない場合もあります。また、利用に際し、予約が必要な場合もありますので、必ず確認してください。

◎問い合わせ

郷土資料館 ☎(61)4700
 生涯学習館 ☎(61)0670
 ふれあい会館 ☎(61)2188
 老人福祉センター・岩田記念室内競技場 ☎(71)3650
 図書館 ☎(61)3002



施設の開館日等一覧

施設名	開館日	開館時間	年末年始休館日	備考
郷土資料館	火～日曜日	午前9時～ 午後4時30分	12月29日～ 1月3日	※祝日が月曜日の場合は開館し、翌日以降休日でない日を休館します。 ※郷土資料館は毎1日が館内整理日で休館します。
生涯学習館		午前9時～午後9時		
ふれあい会館		午前9時～午後9時		
老人福祉センター さざんか荘	日～水曜日	午前9時～午後5時	12月29日～ 1月3日	
岩田記念室内競技場	木～土曜日	午前9時～午後9時		
図書館	火～金曜日	午前9時30分～ 午後7時	12月29日～ 1月3日	※祝日が月曜日の場合は開館し、翌日以降休日でない日を休館します。
	土・日曜・祝日	午前9時30分～ 午後5時		※毎第1木曜日が館内整理日で休館します。

学校開放日時一覧

学校名	施設	開放日・時間		
		昼間	夜間	時間
大磯小学校	体育館	土曜日 日曜日・祝日	9:00～17:00	9:00～17:00
		火・金曜日	18:00～21:00	
大磯中学校	体育館	土曜日 日曜日・祝日	9:00～17:00	9:00～17:00
		第2・4日曜日	18:00～21:00	
国府中学校	運動場	第2・4日曜日	9:00～17:00	9:00～17:00
		火・金曜日	18:00～21:00	
大磯中学校	運動場及び テニスコート (夜間照明)	4/1～10/31	19:00～21:30	19:00～21:30
		11/1～11/30	18:30～21:00	
国府中学校	体育館	第1・3日曜日	9:00～17:00	9:00～17:00
		火・金曜日	18:00～21:00	
国府中学校	運動場	第1・3日曜日	9:00～17:00	9:00～17:00

平成16年度に学校施設及び夜間照明施設を利用する場合は、事前に団体登録が必要になります。

▼開放種目 スポーツ及びレクリエーション

▼締め切り 3月19日(金)

▼申請方法 役場4階生涯学習課にある登録申請書に必要事項を記入のうえ生涯学習課まで持参、もしくは郵送

▼登録後の利用 利用する前月の20日までに利用申請書を提出

▼町行事、学校行事等で利用できない場合があります。

◎問い合わせ 生涯学習課 内線324

学校施設及び
夜間照明施設利用団体登録

市街化調整区域の 建築形態制限

4月1日から施行

平成12年の建築基準法の改正に伴い、市街化調整区域において、建ぺい率や容積率などの建築物の形態に関する制限を定めることになりました。

市街化調整区域の良好な環境の保全及び確保を図ることを目的に、県では次の内容で指定しました。

なお、指定区域は、まちづくり課でご覧になれます。

区域	面積 (ha)	容積率 (%)	建ぺい率 (%)	道路斜線	隣地斜線
高麗山周辺地区 鷹取山地区 河川・海岸地区	約371	80	40	勾配1.25	20m+勾配1.25
その他の地区	約804	100	50	勾配1.25	20m+勾配1.25

◎問い合わせ
まちづくり課 内線243

まちづくり 講演会

町では、まちづくりを町民の皆さんと一緒に進めていくため、講演会を開催します。

講師の海道先生は、都市計画を専門分野として、コバクトンティ論や参加型まちづくり論を研究されており、著書の中では、「都市や地域空間は、歴史を積み重ねて次第に変わっていく。20世紀に開発されてきた都市空間を、次世代以降まで持続的にあるいは暮らしの質を高めて引き継ぐためには、都市の形態が二つの大きなテーマである」と述べられています。皆さんの参加をお待ちしています。

▼とき 3月27日(土)
午前10時～正午
開場 9時30分

▼ところ 保健センター研修室
▼演題 コバクトンまちづくり
～持続可能な
社会の都市像を求めて～

▼講師 海道清信さん(名城大学都市情報学部都市情報学科教授)

▼定員 60名(参加を希望される方は、事前に電話で申し込んで下さい。)

◎問い合わせ・申し込み
まちづくり課 内線243

わたしたちエコファーマーです。

次の3名が新たに加わり、大磯町のエコファーマーは9名となりました。



(露地みかん・キウイフルーツ)
二宮 喜代治さん



(露地みかん)
二宮 賢一さん



(露地みかん・キウイフルーツ)
土方 徹さん

エコファーマーとは？

環境にやさしい農業を進めるため、土づくりと、化学肥料や農薬の低減を一体的に行うことにより、持続性の高い農業生産方式の導入を計画して、県知事の認定を受けた農業者の愛称名です。



エコファーマーロゴマーク
平成15年6月誕生

◎問い合わせ 経済観光課
内線262

家庭用老朽消火器の一斉回収

老朽等した消火器による事故を防ぐため、消火器取扱店の協力により、1本700円で消火器の回収を行います。

▼とき 3月5日(金)

▼ところ 町役場駐車場
午後1時～2時30分
国府支所駐車場
午後3時～4時30分

◎問い合わせ 消防本部
☎(61)0911

春の全国火災予防運動 3/1～7

「その油断 火から炎へ 災いへ」

これから春先にかけては空気が乾燥し、強い風が吹く日も多くなり、いったん火災が発生すると瞬く間に燃え広がることもあります。火災を起こさないためにも、日ごろから家庭、地域、職場等で火災予防を心掛けてください。

『火の用心 七つのポイント』

- 一 家の周りに燃えやすいものを置かない
- 二 寝たばこやたばこの投げ捨てをしない
- 三 てんぷらなどの揚げ物をするとき、その場を離れない
- 四 風の強いときは、たき火をしない
- 五 子どもには、マッチやライターで遊ばせない
- 六 電気器具は正しく使い、たこ足配線はしない
- 七 ストープに燃えやすいものを近づけない

お知らせ
3月1日(月)午前7時に消防署と消防団では、火災予防運動の一環としてサイレンを30秒間鳴らしますので、火災と間違えないようにお願いします。

◎問い合わせ 消防本部 ☎(61)0911

各分野で表彰

多年にわたり体育・スポーツの振興、青少年健全育成活動に努めた功績により次の方々が表彰されました。
今後ますますのご活躍を期待いたします。

◎問い合わせ
生涯学習課
☎内線323



植松米子さん

県レクリエーション
協会功労者



天野美佐子さん

県青少年育成活動推進者



庄司典子さん

県体育指導委員功労者

◎問い合わせ
生涯学習課
☎内線324

- 《町選手団の成績》
- 第1区 (3・0 km) 土屋 樹伸 (10分30秒)
 - 第2区 (9・7 km) 吉村 元氣 (31分53秒)
 - 第3区 (8・2 km) 柳光 宏之 (29分54秒)
 - 第4区 (2・7 km) 坪田 麻理 (10分53秒)
 - 第5区 (7・2 km) 原 正教 (25分12秒)
 - 第6区 (10・2 km) 飯田祐次郎 (37分16秒)
 - 第7区 (10・5 km) 梅田 孝 (34分36秒)

2月8日(日)、第58回市町村対抗「かながわ駅伝競走大会」が秦野市中央運動公園をスタートし、相模湖公園をゴール(51.5 km)に盛大に開催されました。
35市町が参加し、見事優勝を飾ったのは横浜市でした。

大磯町選手団 総合28位
町村の部第9位

かながわ 駅伝競走大会

こども記者を募集します

広報おおいそに掲載する記事を作るこども記者(広報編集委員)を募集します。

- ▶対象 新年度の小学5年生から中学3年生で、大磯町在住の児童生徒
- ▶記者の役割 「広報おおいそ」に設ける予定の「こども欄」に掲載する記事を作成します(町の行事に参加した感想など)。毎月1回開催予定の編集会議に出席してもらいます。
- ▶募集期間 3月1日(月)～3月22日(月)
- ▶募集人数 10人程度(応募者が多数の場合は抽選します)
- ▶応募方法 応募用紙に必要事項を記入して、持参、郵送またはFAXで提出。(応募用紙は本庁、国府支所に備えます。また町ホームページからダウンロードできます。)
- ・郵送、FAXは本紙裏表紙の住所、FAX番号を参照。
- ・持参の場合は、役場3階企画室。

◎問い合わせ 企画室 ☎内線207

葛川ウォッチング

中井町巖島湿生公園付近を水源とし二宮町・大磯町を流れる葛川。その清流を復活させ、再び親しまれる河川にしましょう。スタンプラリーをしながら、葛川を散策して、流域の小さな自然を再発見してみませんか?

- ▶とき 3月27日(土)
午前10時～午後3時
雨天時は28日(日)に順延。
- ▶コース (スタンプ設置場所)
巖島湿生公園・米倉寺・五分一橋・せせらぎ公園・知足寺・下堰橋・葛川河口・城山公園
- ▶受付 当日午前10時スタート地点(巖島湿生公園・城山公園)にて
- ▶主催 葛川サミット

◎問い合わせ 企画室 ☎内線205
当日は二宮町総務部企画室
☎(72)3311

大磯町で働きませんか

平成16年度に大磯町で働いていただける方を次のとおり募集します。アルバイトについては随時登録を募集していますので、お気軽にお問い合わせください。

町立の幼稚園介助員、支援員及び小学校補助員

緊急地域雇用創出特別対策事業の一環として次のとおり募集をします。

職種	勤務内容等	採用予定
幼稚園介助員	特別に配慮を要する園児に対する介助及び補助 心身ともに健康で年齢がおおむね50歳までの方	1名
幼稚園生活支援員	3歳児の保育補助、健康で年齢がおおむね45歳までの方	1名
小学校補助員	主に低学年の児童に対する生活支援、健康で年齢がおおむね50歳までの方	2名

- 受付 3月1日(月)～3月9日(火)
※職種の重複申込不可
- 面接予定 3月11日(木)及び3月16日(火)の午後3時
- 採用予定 平成16年4月5日(月)～平成17年3月25日(金)

- 募集条件(以下のすべてを満たすもの)
 - ・町内に住んでいる
 - ・失業状態にある(求職活動を行っている、公共職業安定所に求職申込を行っている、紹介されればすぐに就職できるなど)
 - ・県や他の市町村で本事業に係る雇用を受けていない(合算で6ヶ月未満であれば可)
- 提出書類
 - ・市販の履歴書(写真貼付) 1通
 - ・失業状態を確認できる書類の写し(雇用保険受給資格者証、離職票など)、本人申告など
- ※希望職種を履歴書に必ず記載してください。

- ◎問い合わせ・申し込み
学校教育課 ☎内線322、327

保育園調理嘱託員

職種	募集資格	採用予定	勤務条件	賃金月額
調理嘱託員	昭和23年4月2日以降に生まれた方で、高等学校以上を卒業された方	1名	週5日、週35時間	112,600円

- 受付 3月1日(月)～3月10日(水)
- 試験 3月14日(日)
大磯町保健センター
- 試験内容 作文、面接試験
- 結果発表 試験終了後10日以内

- 採用予定 平成16年4月1日～平成17年3月31日
※1年間の勤務成績が良好で、かつ必要な場合、最長3年まで更新可能。
- 提出書類 ①受験申込書 ②写真1枚(申込前3ヵ月以内に、帽子をかぶらないで上半身を撮影したもの)
- 申し込み 子育て介護課で配布する「受験申込書」に必要事項を記入し、直接子育て介護課子育て支援班に提出
- ◎問い合わせ・申し込み 子育て介護課 ☎内線305
※「受験申込書」は、町のホームページからもダウンロードできます。

アルバイト(臨時職員)登録

大磯町で臨時職員として働いていただける方を募集します。

アルバイト登録をした人の中から、随時必要が生じたときに臨時職員としてお願いすることになります。

- 職種 事務関係
- 提出書類 町指定の登録書に必要事項を自筆で記入し、顔写真(カラー・縦4cm×横3cm)を貼ったもの
- 受付 随時募集・役場3階総務課
- ◎問い合わせ・申し込み 総務課 ☎内線210
※「登録書」は、町のホームページからもダウンロードできます。

介護保険認定調査員の登録

平成16年4月以降に、認定調査を行っていただける方の登録を次のとおり行います。

- 資格 介護支援専門員
- 募集人員 若干名
- 受付 3月8日(月)～3月19日(金)
- 提出書類(郵送可)
大磯町介護保険認定調査員登録書(町配布)、
介護支援専門員資格証の写し
- ◎問い合わせ・申し込み 子育て介護課 ☎内線315
※「登録書」は、町のホームページからもダウンロードできます。

小中学生への 予防接種の実施

大磯町内に住所を有する小中学生に対して、下表のとおり予防接種を実施します。

町外の小中学校に通っている児童・生徒

予防接種を希望する場合はご連絡ください。接種の時期になりましたら町から接種を受けることのできる医療機関の一覧表と予診票をお送りします。

大磯・国府小中学校に通っている児童・生徒

申し込みの必要はありません。各学校を通じてお知らせします。

なお、予防接種は希望者のみとなります。対象年齢であれば、契約医療機関において無料で接種が受けられます。

◎問い合わせ・申し込み
子育て介護課 内線309

種類	対象年齢	標準的な接種期	回数
二種混合 (ジフテリア) 破傷風	11~12歳	小学校6年	1回
日本脳炎	2期 9~12歳	小学校4年	1回
	3期 14~15歳	中学校3年	1回



障害者 タフシー券助成

次の方に平成16年度のタフシー券を発行しますので、該当する方は、申請手続きをしてください。

▼対象者

町内在住で次の条件のいずれかに当てはまる方で自動車税減免助成を受けていない方。

- 下肢・体幹・視覚障害1・2級
- 上肢・内部障害1級
- 療育手帳(A1・A2)をお持ちの方、または知能指数35以下と判断された方。
- 特定疾患医療証の所有者

▼手続きに必要なもの

身体障害者手帳
療育手帳又は特定疾患医療証
印鑑

▼発行日

4月1日(木)から

◎問い合わせ

障害福祉センターすばる
☎(73)4530
福祉課 ☎内線303

こんにちは保健師です

108

子育てがつらくなったら、子育て中には楽しいこともあるけれど、「つらいなあ。疲れたなあ。」と感じることも多々ありますね。

実際に子育て中の方の声を聞いてみると、「家事などの用事がなかなか進まない」「自分の時間がない」「子どもが言うことを聞かない」「ひとりで見ている気がする」など、何かしら「つらさ」の原因を持っています。

ちょっとした「つらさ」も立派なストレス。たまたまていくと体調を崩したり、イライラして子どもに優しくなれないなど、子どもへの接し方にも影響が出てきます。子どものためにも「つらさ」は少しでも早く解消していきたいですね。

頑張り過ぎない

「つらさ」を抑えて頑張り過ぎている人が多いように思います。自分の子なのだから「つらさ」を感じてはいけない、自分の育児のやり方が悪いんだと自分を責めてはいませんか？

そんな時はつらい気持ちを確認、「決して上手い子育てではないかもしれないけれど、今までよく頑張った」と自分を褒めてみましょう。

そして少しでも手が抜けるところは探してみようか。

思いを吐き出す

誰かにグチを聞いてもらうとスッキリできますね。子育てでも、つらい気持ちを聞いてもらうだけで心が落ち着きます。一方で、聞き手になった人はしっかりと受け止めてあげましょう。誰かに受け止め、認めてもらうことで育児の自信を取り戻すことができるのです。

話を聞いてもらう相手がない時、具体的に育児の方法などを知りたい時は町の相談窓口を利用したり、同じように子育てをしている方が集まる場に出掛けてみてはいかがでしょうか。

自分の心の中だけで何とかするよりも早く「つらさ」が解消されるでしょう。子どもはいつもそばにいてくれるあなたがニコニコ笑顔でいてくれることが大好きです。「つらさ」を解消しながら、のんびり子育てできたら良いですね。

◎問い合わせ

子育て介護課 山下
☎内線308

図書館だより

ますます便利に！
あなたの身近な図書館

図書館のコンピュータシステムの新更新によって3月2日(火)から新しいサービスが始まります。使いやすくなった図書館をぜひご利用ください。

インターネットで検索

ご家庭や職場のパソコン、携帯電話で、図書館所蔵の約20万点の資料を検索できます。

インターネットで予約

図書館所蔵の資料をパソコンや携帯電話を使って予約できます。図書と雑誌はひとり10冊、CD・カセットテープは5点までです。ただし、来館者の予約・貸出が優先されますので、予約時に貸出可能な資料でもすぐに貸出せない場合があります。資料が用意できたときは、電子メールでの連絡も可能です。

館内でインターネット

図書館のパソコンでインターネット検索が利用できます。本館1階に2台、まちの資料室に2台、国府分館に1台計5台のインターネット接続パソコンを設置しました。新しい情報の収集や調べものにご利用ください。



- 大磯町立図書館
1. おしらせ
 2. 利用案内
 3. カレンダー
 4. 催し案内
 5. 新刊案内
 6. 蔵書検索



URL <http://oiso-lib.scn-net.ne.jp>

ただし、資料選定基準に準じた情報提供となるため、一部のサイトに利用制限があります。ご了承ください。

なお、電話による資料の検索や予約は3件まで受付けていますので、ご利用ください。

ボランティア募集

図書館では、現在いろいろな分野でボランティアの方が活躍しています。随時申込を受付けておりますので、詳細はお気軽にお尋ねください。

【活動内容】

おはなし会・図書館まつり・館内案内・新聞記事スクラップ・宅配サービス・映画上映

教養講座

『日本映画の脚本執筆秘話』

東京、神楽坂にあるホン書き旅館(ホン＝脚本)・和可菜(わかな)。「ここで二千本を超える脚本や小説が生み出された。旅館の女将・和田敏子さんの甥である講師は、この旅館のことを『神楽坂ホン書き旅館』に纏り、今年度日本エッセ

イスト・クラブ賞に輝きました。その作品について語ります。

○とき 3月20日(土)午後2時～4時

○ところ 図書館本館2階 大会議室

○講師 黒川鍾信さん(作家・明治大学教授)

○定員 100名(先着順)

○受付 3月2日(火)10時から来館または電話にて

わらべうた講座

子どもが初めてふれる『文学』ともいわれるわらべうたを年齢別に紹介します。子どもそばにいる大人の方が対象です。

○とき 3月16日(火)午前10時10分～12時

○ところ 図書館本館2階大会議室

○講師 長谷川岑子さん(国際コタライ協会会員)・野々村正子さん(神奈川わらべうた研究会会員)

○定員 一般40名

○受付 3月5日(金)10時から来館または電話にて

* 託児はご相談ください。

◎問い合わせ・申し込み 図書館 ☎(61)3002

まちのギャラリー

第9回よろぎ会作品展

○とき 3月12日(金)～25日(木)

平日は午前10時～午後6時 50分、土・日・祝日は午前10時～午後4時50分、最終日は12時まで

○ところ 図書館本館2階ロビー

○内容 日本画等の絵画展示



▲旅のかたみ

◎問い合わせ

渡部 ☎(72)5896



情報コーナー

役場 ☎61-4100

「海の教室」ビーチコーミング

照ヶ崎海岸と北浜海岸で漂着物を探します。漂着物をとおして海を考えてみませんか。

▶とき 3月6日(土)
午前9時30分～11時30分
(小雨決行)

▶ところ 照ヶ崎プール前
▶持ち物 ビニール袋、軍手、歩きやすい服装と運動靴

◎問い合わせ 郷土資料館
☎(61)4700

文化財講座「土器の文様をみる」

縄文土器等の拓本作業を行いながら先人のくらし等について考えてみましょう。

▶とき 3月20日(土)
午前9時30分～11時30分

▶ところ 郷土資料館
▶定員 20名(先着)
▶受付 3月4日(木)から電話または窓口で

◎問い合わせ・申し込み
郷土資料館 ☎(61)4700

子育てひろば「子育てぱんだ」

子どもたちが自由に遊べるように保健センターの和室を開放します。希望者には保健師による育児相談もします。

▶とき 3月3日(水)、24日(水)
午前9時30分～正午

▶ところ 保健センター
▶対象者 未就園児と保護者

◎問い合わせ
子育て介護課 ☎内線308

骨太体操とADL体操講習会

月	日	時間	場所
3月	1日(月)	13:30～15:00	国府新福祉館
	11日(木)	13:30～15:00	国府支所
	15日(月)	13:30～15:00	国府新福祉館
	17日(水)	13:30～14:30	石神台公民館
	24日(水)	13:30～15:00	保健センター
	28日(日)	15:00～16:30	国府新福祉館

◎問い合わせ
子育て介護課 ☎内線308

親子あそびとお話会

保育士による親子あそび、図書館職員によるお話会をおこないます。

▶とき 3月19日(金)
午前10時～11時30分

▶ところ 保健センター
▶対象児 1歳6か月～3歳までのお子さんとその保護者

◎問合わせ
子育て介護課 ☎内線308

おいそ健康ウォーク

①大磯の歴史再発見しよう
ガイドボランティアによる歴史の話しをききながら散策しましょう。

▶とき 3月19日(金)
集合 午前9時30分 滄浪閣
解散 正午 大磯駅

▶コース
滄浪閣 東海道松並木 古河邸前 鴨立庵前 新嶋襄終焉の地 小島本陣跡 エリザベスサンダースホーム前 大磯駅
平坦地なので車いすの方も楽しめます。

②桜をもとめて吾妻山公園・周辺ハイキング

▶とき 4月2日(金)
集合 午前9時30分 国府支所
解散 午後2時ごろ 二宮駅

▶コース
国府支所 石神台 ラディアナー緑が丘公園 吾妻山公園 二宮駅

▶持ち物 お弁当(のみ)・水筒・タオル・保険証(写し可)・杖など

▶費用 各回100円
◎問い合わせ・申し込み
子育て介護課 ☎内線308

湘南ビーチマラソン大会 参加者募集

～初夏の湘南海岸を駆け抜けよう～

▶とき 6月6日(日)
▶ところ 二宮・大磯海岸(メイン会場 二宮町梅沢海岸)
▶参加資格等

種目	参加資格	参加料
10kmの部	15歳以上の男女(中学生を除く)	2,500円
5kmの部	中学生以上の男女	2,000円(中学生は500円)
ファンラン2kmの部	小学生以上の男女 ※小学1～3年生の参加には伴走者が必要です。 ※中学生以下の方は保護者の許可が必要です。	1,500円(小・中学生は500円)

詳細はパンフレットをご覧ください。



▶申込方法 役場4階生涯学習課窓口にある申込書に必要事項を記入の上、各自郵便局で参加料を添えて申し込みください。

▶締め切り 4月26日(月)
消印有効

◎問い合わせ 生涯学習課
☎内線324
湘南ビーチマラソン大会エントリー事務局 ☎(61)7209
<http://www.r-wellness.com/BEACH/>

食生活改善推進員養成講座

自分や家族、地域の人々の食と健康づくりを学び、地域の食生活改善の推進役として活動している、大磯町食生活改善推進団体で、活動していく意欲のある方を対象にした講座です。この機会にさまざまな角度から食と健康づくりのことを考えてみませんか。

- ▶ **と き** 4月23日～平成17年2月18日 (全15回、おもに金曜日)
- ▶ **と ころ** 保健センター他
- ▶ **内 容** 調理の基本・食物生産と流通・献立の立て方・ライフステージ別の食生活等、講義および実習
- ▶ **受付** 3月2日から
- ▶ **募集人員** 15名
- ▶ **費用** 実習材料代・資料代の一部負担があります。
- ▶ **対象** 継続的に出席可能な方(8割以上出席した方には修了証を交付)

◎ **問い合わせ・申し込み**
子育て介護課 ☎内線308

看護技術研修

看護技術に対する不安の解消と、最新の医療看護に関する知識を学びます。

- ▶ **と き** 4月21日(水)
- ▶ **と ころ** 神奈川ナースセンター
- ▶ **対象** 神奈川県在住の看護職者
- ▶ **定員** 50名
- ▶ **内容** 筋肉内注射・採決・点滴静脈内注射
- ▶ **講師** 三村けい子さん
大野悦子さん
- ▶ **資料代** 2000円
- ▶ **申し込み** 往復はがきに、4月開催実習演目、氏名、年齢、住所、電話番号、所持免許の種類、現在就業中か未就業かを記入
- ▶ **締め切り** 3月28日(水)

◎ **問い合わせ・申し込み**
〒231-0037
神奈川県横浜市中区富士見町3-1
神奈川県総合医療会館5階
神奈川ナースセンター
☎045(263)2101

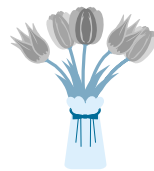

大磯の古墳・横穴墓をめぐる史跡ハイキング

- ▶ **と き** 3月6日(土)
午前9時～11時30分
- ▶ **と ころ** 集合 大磯駅前
- ▶ **コース** 大磯駅前 楊谷寺 旧東海道 化粧井戸 ホルトの木 鞍掛塚・猫塚 釜口古墳 石切場横穴墓 楊谷寺谷戸横穴墓 余綾の池 善兵衛池 御嶽神社 妙大寺 大磯駅
- ▶ **参加費** 300円(保険・資料代)

◎ **問い合わせ**
大磯駅前観光案内所
☎(61)3300
大磯ガイドボランティア協会
荒金 ☎(61)3057

労働者派遣事業及び民間職業紹介事業の受付窓口の変更

4月1日から受付窓口が、神奈川県労働局職業安定部需給調整事業課(仮称)に変わります。

- ▶ **所在地**
横浜市西区みなとみらい2 2 1 1
横浜ランドマークタワー21階

◎ **問い合わせ**
神奈川県労働局職業安定部
☎045(650)2810

相談のご案内 [3月]

相談名	相談内容等	と き	と ころ	問い合わせ
人 権 相 談	家庭内(夫婦・親子・扶養等)隣近所とのめめごと、いじめ、体罰等	25日(木) 10時～15時	福祉センター 「さざれ石」	地域協働課 ☎内線237
行 政 相 談	年金・医療保険・登記・道路・行政機関の窓口の対応・役所に対する苦情・意見・要望等		※法律相談の予約は毎月1日から受付れます。 (1日が土・日の場合は、翌日または翌々日)	
法律相談(予約制)	相続・離婚・金銭貸借・暴力傷害・債権・債務等、日常生活の中の法的な問題	11日(木) 25日(木) 13時～16時	役場町民相談室 ※二宮町消費生活相談窓口でも相談できます。 ☎(70)3163直通 月・木曜日 9時30分～15時30分	
消費生活相談	物品、サービス等の契約に関するトラブル、解約手続き、商品や訪問販売に関する苦情等	毎週水曜日・金曜日 9時～15時30分 ただし、祝日を除く	福祉センター 「さざれ石」	社会福祉協議会 ☎(61)9390
心配ごと相談	人間関係などの日常生活上のさまざまな悩み、相談	16日(火) 13時～15時30分	大磯町立小磯幼稚園内 大磯町適応指導教室	☎(61)8795
電話教育相談	不登校・いじめ等電話・来所相談 対象…園児・児童・生徒と保護者	毎週月曜日～金曜日 9時～16時30分	生涯学習課	☎内線323
ヤングテレホン大磯	いじめ・不登校・非行等電話による相談 対象…青少年と保護者	毎週月曜日～金曜日 8時30分～17時		

※ 注意 法律相談、心配ごと相談を除く各相談は、いずれも12時～13時の間はお休みします。

下水高度処理水を利用した せせらぎの森づくり ～講演と植樹～

下水道の普及促進と下水処理水の有効の利用について講演会を開催し、参加者全員による記念植樹を行います。

▶とき 3月27日(土)
午後1時～4時

▶ところ 相模川流域下水道
四之宮管理センター

▶講演

「下水処理水と水生生物」
石綿進一さん(環境科学センター)
勝呂尚之さん(水産総合研究所内
水面試験場)

◎問い合わせ

神奈川県相模川総合整備事務所
☎046(223)1711

ゆずります! ゆずってください! 不用品登録情報

家庭にまだまだ使えるのに、都合で不用になったもの、眠っているものはありませんか? 不用品を登録して、有効に活用しませんか。

▼不用品の登録や斡旋の受付

午前8時30分～午後5時
不用品登録状況はホームページでもご覧いただけます。
交渉は当事者同士でお願いします。

ご連絡をいただいてもすでに取り引が成立している場合がありますのでご了承ください。

◎問い合わせ

地域協働課 ☎内線237

虐待相談かながわ

子どもの虐待に関する電話相談をお受けします。育児が辛い時、ひとりで悩まずにお電話ください。子どもに関わる専門家からの相談もお受けします。

▶相談日 月・水・金(祝祭日は除く)
午前10時～午後1時

◎問い合わせ

子ども虐待ネグレクト防止ネットワーク ☎(90)2260

フリートークで友達の輪

お子さんの楽しそうな顔を見ながら一緒に遊ばませんか。

手遊びやゲーム、情報交換など有意義なひと時を過ごしましょう。

▶とき 3月8日(月)
午前10時～11時30分

▶ところ 保健センター

▶対象 未就園児と保護者

▶参加費 200円(おやつ代)

◎問い合わせ

大磯保育ボランティア
外川 ☎(61)2628

今月の会議公開

教育委員会定例会 3月24日(水)

午前9時30分から
役場4階第1会議室

◎問い合わせ 学校教育課

☎内線322

農業委員会総会 3月29日(月)

午後1時30分から
国府支所2階会議室

◎問い合わせ 農業委員会

☎内線358

第42回町民卓球大会個人戦の部

▶とき 4月11日(日)
午前8時30分～午後4時

▶ところ 国府中学校体育館

▶種目

一般男子の部・女子の部
(高校生以上)

小中学生男子の部・女子の部
予選リーグ・決勝トーナメント
方式、40mm白ボール使用、11点
5セットマッチ

▶参加資格 町在住・在勤・在学
の方および町に所在する団体に
所属の方

▶締め切り 4月2日(金)

◎申し込み

町体育協会会長 和田
☎(61)2488

◎問い合わせ 町体育協会卓球部
小野寺 ☎(61)4713

第24回町民健康ランニング大会

▶とき 3月14日(日)
雨天中止

▶ところ 太平洋岸自転車道

▶受付 午前9時～9時30分
(開会9時40分～)

大磯町役場1階ロビー

▶種目 2kmの部・3kmの部・
5kmの部

▶参加資格 町在住、在勤、在学
で健康な方

▶参加賞 完走者にバッジを授与

◎問い合わせ

町体育協会陸上部長
仲川 ☎(61)5222

3月の日程表

休日急患診療 在宅当番医

日	曜	当番医	専門科目	所在地	電話
7	日	グリーン内科クリニック	内・循	大磯町大磯951	60-3131
14	日	井上整形外科	整・リハ・リウマチ	二宮町百合が丘1-1-1	72-4114
20	土	前田医院	内・小	二宮町二宮337	71-0214
21	日	加藤クリニック	内・循・小	二宮町百合が丘2-4-1	71-8443
28	日	国谷外科医院	外・整・消	大磯町大磯949	61-0238

まず、あなたの主治医の都合を聞いた上でご利用ください。

診療時間厳守 ・午前9時～12時
・午後2時～5時

休日当番医は、都合により変更となる場合がありますので、事前に消防署へご確認ください。

◎問い合わせ

大磯町消防署 ☎(61)0911
二宮町消防署 ☎(72)0015

第47回
大磯西行祭
3月28日(日)



西行祭式典

- と き 午前11時
- 会 場 鳴立庵(雨天時:保健センター)
- 内 容 献香、献茶、献詠、尺八・一絃琴献奏、献花、献詠俳句及び献詠短歌披講、入選者表彰

西行祭俳句大会

- と き 午後2時
- と ころ 保健センター2階研修室
- 席 題 当日発表(一人2句まで)
- 受 付 午前10時~12時30分 鳴立庵
- 表 彰 1位から10位まで

西行祭短歌大会

- と き 午後2時
- と ころ 保健センター1階保健指導室
- 席 題 自由(一人2首まで)
- 表 彰 1位から10位まで
- ▶後 援 大磯町観光協会・神奈川県観光協会
- ◎問 合 せ 経済観光課 ☎内線264

今月の短歌

32

ゆううつな雨もあがった帰り道

ふと空見れば二本もの虹

西行祭献詠短歌小・中学生の部

清田 千尋

(評)雨が降って暗い空。気分がいまひとつ晴れません。その雨があがりました。「二本もの虹」という表現が見事です。一本だけではなく、二本。きつといいことがありそうです。思わず気分も晴れてしまいます。

西行祭選者 柳 宣宏

◎問い合わせ

経済観光課 ☎内線264

わが家のアイドル

あべ ようた
阿部 遥太くん 平成12年4月29日生
ゆづき
優月ちゃん 平成14年10月30日生
克義さん・恭子さんの長男・長女



「ぼくも妹も食べる
ことがだーい好き!!」
4月からママと3人で
幼稚園へ通います。

※このコーナーに登場してくれるお子さんを募集しています。
企画室 ☎内線207



高来神社の節分祭

(2月3日)

鬼は外、福は内!
勢いよく豆をまいて
厄払い。



寒中水泳(1月25日)

酷寒の海へ、
赤ふんどしを締めていざ!

カメラスケッチ