



広報

おおしほ

4

Apr.
2024

No.782

本を読んだ方へ
さわった本は元に戻さな
いで回収箱へ入れてくだ
さい。消毒します。

本
回



令和6年度施政方針 『大磯をもっと前へ。』

令和6年2月13日(火)に行われた町議会本会議において、池田町長が令和6年度の町政運営の基本的な考え方となる施政方針を述べました。令和6年度は、「人口減少対策元年」を引き継ぐ、「町民まんなか元年」としてこれまで取り組んできた「子育て」、「教育」、「福祉・健康」、「地域（経済）活性化」、「自然・生活環境」、「防災（安全・安心）」、「行政機関」の7つの主要事業をさらに前へ進めてまいります。

問 政策課 内線205

2nd stage 『町民まんなか元年』の始動

町民まんなかとは？

町が取り組む事業やイベントにおいて、町民の皆様は何を必要とされていて、どのように進めていくのか、しっかりと「対話」をすることで気持ちやお考えを十分に伺っていくことを意味しています。町の考え方を丁寧に説明しながら、寄り添い、時に共に汗をかくことで、「町民まんなか」の町を作り上げていきたいという思いを込めています。

福祉・健康

自主的に介護予防に寄与する活動を行う地域への支援を拡充し、「通いの場活動」の普及をめざし、取り組みます。

横溝千鶴子記念障害福祉センターのリニューアル工事をを行い、「農家レストラン」や「福祉ショップ」の開設を進めます。

中郡医師会及び医療法人徳洲会湘南大磯病院との連携を深め、救急・災害時の医療や健診などの保健事業をさらに充実させてまいります。

防災（安全・安心）

「大磯スタイルの防災」の実現に向け、老朽化した防災行政無線設備の更新に向けた、実施設計業務への着手や防災倉庫の修繕、ペットの災害対策、避難所運営をみんなで考えるゲーム形式の図上訓練を取り入れるなど、防災力の一層の強化に取り組みます。

行政機関

町役場本庁舎整備については、「新庁舎整備」へと方向を切り替え、様々な項目の再検討を行い、町の財政負担の大幅な軽減を図ります。

今年度は、新庁舎建設に向けた資材の調達や準備工事に着手します。

地域（経済）活性化

大磯駅前広場の整備については、電線類の地中化に向けた実施設計を行い、観光情報の発信拠点づくりとして観光案内所の建替工事をを行います。

「旧日田茂邸」については、新たな魅力創出のため、民間事業者のノウハウを生かして、「カフェ営業」、「ウェディング事業」、「オリジナル・グッズ制作」に取り組みます。

農業・漁業・商工業に対する支援として、ふるさと納税返礼品に登録することを進め、販売促進と政策財源の相乗効果を図ります。

自然・生活環境

自然環境の維持、保全については、恵まれた大磯の自然環境を守り磨き上げていくために、より一層、町民の皆様と連携する取組みを進めていきます。

池田町長による町政報告会の開催のお知らせ

- **と き** 4月27日(土)
1回目 13時30分～15時 国府支所
2回目 16時30分～18時 保健センター
- **内 容** 令和6年度の主な事業と予算（予定）
- **開 催** 各会場50人（先着順、事前申込制）
- **申込み** 4月8日開始：電話受付
※氏名、連絡先、参加希望回をお知らせください
- **受 付** 政策課 内線205



子育て

全ての子どもと、子育て家庭への一体的かつ、包括的な支援を行うため、母子の保健相談窓口である「いそさぼ赤ちゃん相談室」と、子育て支援の拠点となっている「子育て支援総合センター」の機能を統合した「こども家庭センター」を設置し、母子保健や児童福祉に詳しい子育て支援の担当職員を配置することで、相談体制の強化を図ります。

町立大磯幼稚園については、町と民間事業者が連携を行う「公私連携幼保連携型認定こども園」へ移行するとともに、園舎新築による令和8年度の開園をめざします。認定こども園開園までの待機児童対策として、大磯幼稚園における早朝の預かり保育と預かり時間の延長、そして、デリバリー方式による給食の提供を進めていきます。加えて、0歳～2歳の園児を受け入れるための小規模保育施設の早期開設に取り組みます。

教育

町立である強みを生かした幼保小中が連携した一貫教育的カリキュラムの作成に向けた研究を進め、「大磯ならではの教育の確立」をめざします。

町から子どもたちに配布しているタブレット端末から、いつでも悩みを訴えることができる「心の健康観察アプリ」を導入します。

学校部活動については、子どもたちが、文化・スポーツ活動に「わくわく」できるよう、より専門的な指導力を有した地域の指導者等を派遣する「大磯式部活動」の仕組みを整えます。

文化・芸術では、昨年に続き、「おいそ文化芸術祭」を実行委員会主催により開催します。

大磯町の特徴である豊富な民俗行事については、次世代への継承のため、保存団体への支援や新たな担い手の育成など、学校や各団体と連携して取り組みます。

令和6年度の主な事業 第五次総合計画の5つの施策の大綱に基づき、主な事業を紹介します。

1 安全安心でいきいきとくらすまちづくり

新 防災行政無線更新事業	1,884万円
新 消防救急デジタル無線共通波設備更新事業	131万円
三沢川樋門整備事業	1億9,180万円
消防自動車購入事業	9,353万円
こども医療費助成事業	1億1,874万円
新 高齢者予防接種事業	2,665万円
新 後期高齢者健診推進事業	3,710万円
予防接種事業	5,555万円
戸籍住民基本台帳運営事務事業（火葬料補助金など）	4,948万円
障害者医療費助成事業	1億5,778万円
自立支援給付事業	6億5,981万円

地域生活支援等事業（障がい者グループホーム家賃助成金など）	4,289万円
横溝千鶴子記念障害福祉センター整備事業	4,128万円

2 町民の力や知恵が集まるまちづくり

地域会館等維持管理事業	1,424万円
地域会館整備事業	1,132万円
広報運営事務事業	1,684万円
電子計算運営事務事業（神奈川情報セキュリティクラウド利用料など）	1,768万円
町村情報システム共同運営事業	9,857万円
情報化推進事業（パソコンモバイル化など）	3,326万円
新 総合計画事業	467万円
新 庁舎整備事業	4億6,494万円

3 快適でくらしやすいまちづくり

公園運営事務事業	3,730万円
運動公園維持管理事業	2,330万円
ごみ処理広域化運営事業	1億2,812万円
リサイクルセンター運営事務事業	1億7,868万円
し尿処理事業	8,046万円
し尿処理施設更新事業（調査委託料）	3,290万円
管渠建設改良費（公共下水道整備）	7億8,716万円
新 旧東海道松並木（大磯高麗1号線）整備事業	950万円
明治記念大磯邸園整備事業	1億9,606万円
公園施設更新事業	9,392万円

4 心豊かな人を育むまちづくり

新 大磯式部活動構築事業	912万円
新 国府中学校公共下水道切替事業	2,667万円
子ども・子育て支援新制度運営事業	6億2,972万円
教育研究所維持管理・運営事業	1,030万円

大磯町立小中学校空調設備借上事業	5,884万円
学校職員校務用コンピュータ整備事業	2,663万円
学校給食運営事業（小学校給食費無償化補助金など）	8,291万円
学校昼食運営事業	5,590万円
図書館資料整備事業	1,049万円
旧日田茂邸運営事務事業	1,150万円

5 元気が活力が生まれるまちづくり

道水路維持管理整備事業	5,578万円
橋りょう長寿命化修繕事業	7,337万円
狭あい道路整備事業	3,996万円
幹線21号線整備事業（国府橋整備工事負担金など）	1億1,363万円
都市交通推進事業	2,065万円
商工業振興対策事業	2,707万円
新 ポートハウスてらがさき施設整備事業	4,430万円
観光振興対策事業	3,570万円
観光案内所建替事業	5,625万円
大磯港指定管理事務事業	7,639万円

私たちのお金は何に使われるの? ~ 目的別でみた歳出の内訳 ~

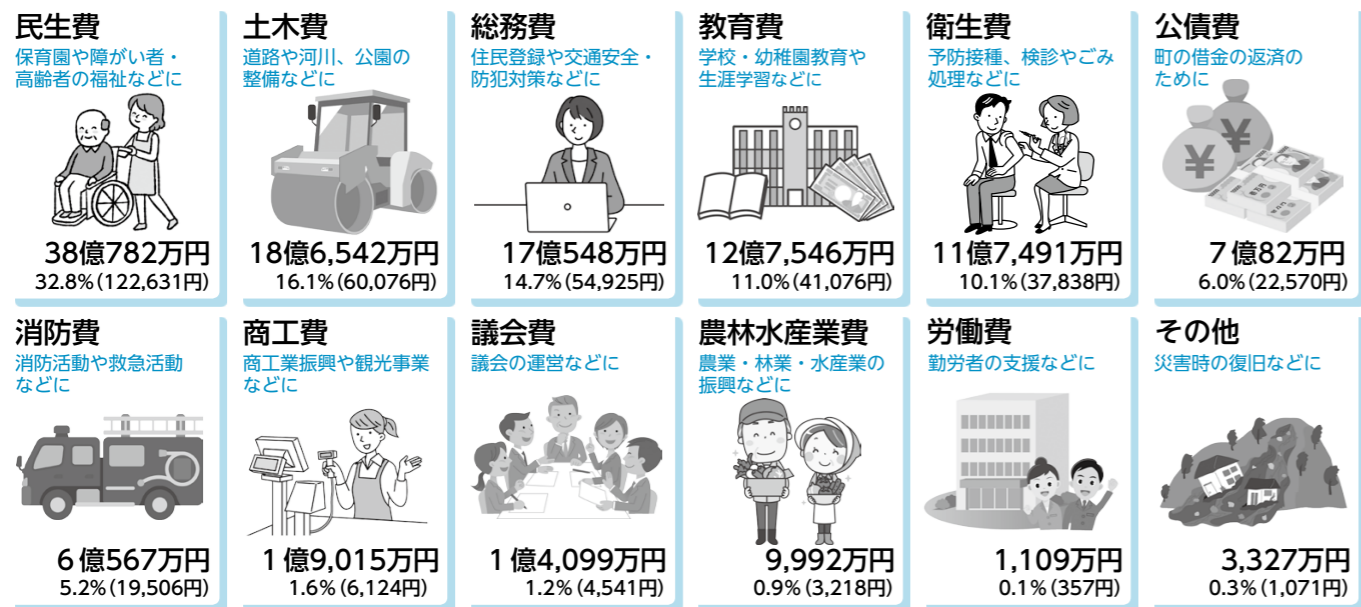

※ () 内の数値は令和6年1月1日現在の人口31,051人で算定した町民一人当たりの金額

歳出の性質別内訳

- 義務的経費** (支出が義務付けられている経費)
 - 人件費 (27億2,958万円)
 - …職員の給与、議員等の報酬などの経費
 - 扶助費 (19億7,366万円)
 - …子育てや高齢者、障がい者への助成などの経費
 - 公債費 (7億82万円)
 - …町債 (町の借金) の返済の経費
- 投資的経費** (支出の効果が資本として残る経費)
 - 普通建設事業費 (16億5,883万円)
 - …道路や学校などの公共施設を整備する経費
 - 災害復旧費 (310万円)
 - …災害時に公共施設などを復旧する経費
- その他**
 - 物件費 (19億2,096万円)
 - …消耗品などの購入や委託料などの消費的経費
 - 繰出金 (17億5,263万円)
 - …国民健康保険事業、後期高齢者医療、介護保険事業、下水道事業の運営のために一般会計から補てんする経費
 - 補助費等 (6億9,883万円)
 - …団体等への負担金や補助金
 - 維持補修費ほか (1億7,259万円)

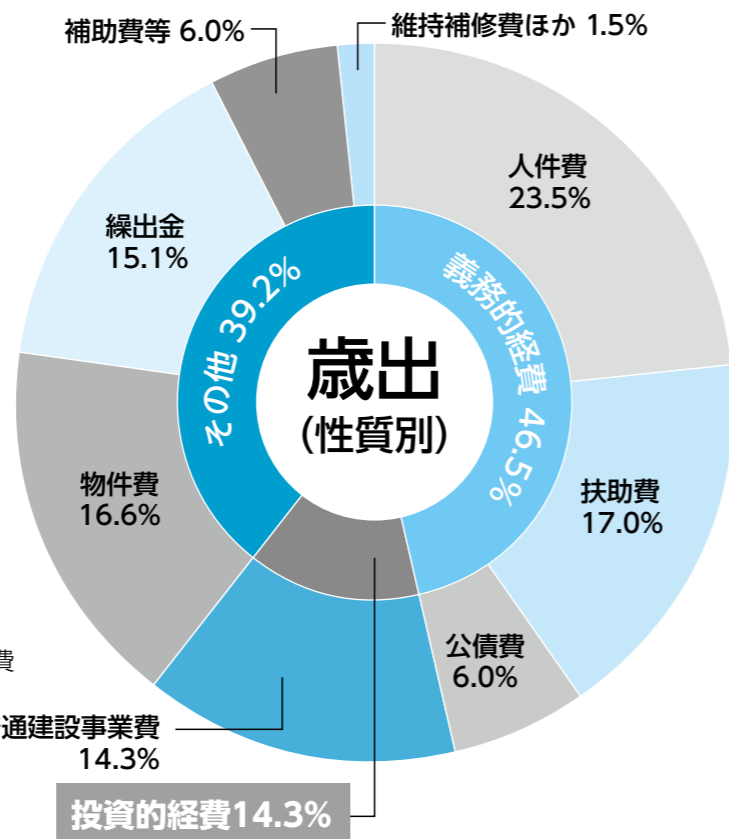

町の一般会計を家計簿にたとえると ~ 1世帯の年収を500万円とした場合 ~

収入				支出			
区分	6年度	5年度	構成比	区分	6年度	5年度	構成比
給料 (町税)	208万円	227万円	41.7%	生活費 (人件費・物件費)	200万円	209万円	40.1%
親からなどの援助 (交付税・交付金・国庫支出金)	194万円	198万円	38.7%	子どもへの仕送り (繰出金)	76万円	81万円	15.1%
家賃収入 (財産収入など)	12万円	9万円	2.3%	ローン返済 (公債費)	30万円	35万円	6.0%
借入金 (町債)	32万円	12万円	6.5%	家の増改築など (普通建設事業費)	71万円	43万円	14.3%
貯金の取崩し (繰入金)	31万円	32万円	6.2%	医療費・学費 (扶助費)	85万円	91万円	17.0%
その他 (繰越金など)	23万円	22万円	4.6%	貯金 (積立金)	2万円	1万円	0.3%
合計	500万円	500万円	100%	税金・交際費・投資など (補助費など)	36万円	40万円	7.2%
				合計	500万円	500万円	100%

令和6年度当初予算

一般会計予算額は116億1,100万円

令和6年度の一般会計、国民健康保険事業特別会計、後期高齢者医療特別会計、介護保険事業特別会計及び下水道事業会計の予算概要についてお知らせします。

問 財政課 内線216・219

会計別予算額

会計名	予算額	前年度比
一般会計	116億1,100万円	9.4%
国民健康保険事業特別会計	32億3,500万円	△5.7%
後期高齢者医療特別会計	12億2,000万円	8.3%
介護保険事業特別会計	30億9,000万円	0.2%
下水道事業会計	23億1,307万円	3.3%
合計	214億6,907万円	4.8%

※下水道事業会計の当初予算額は、収益的支出及び資本的支出の合計額を記載しています。

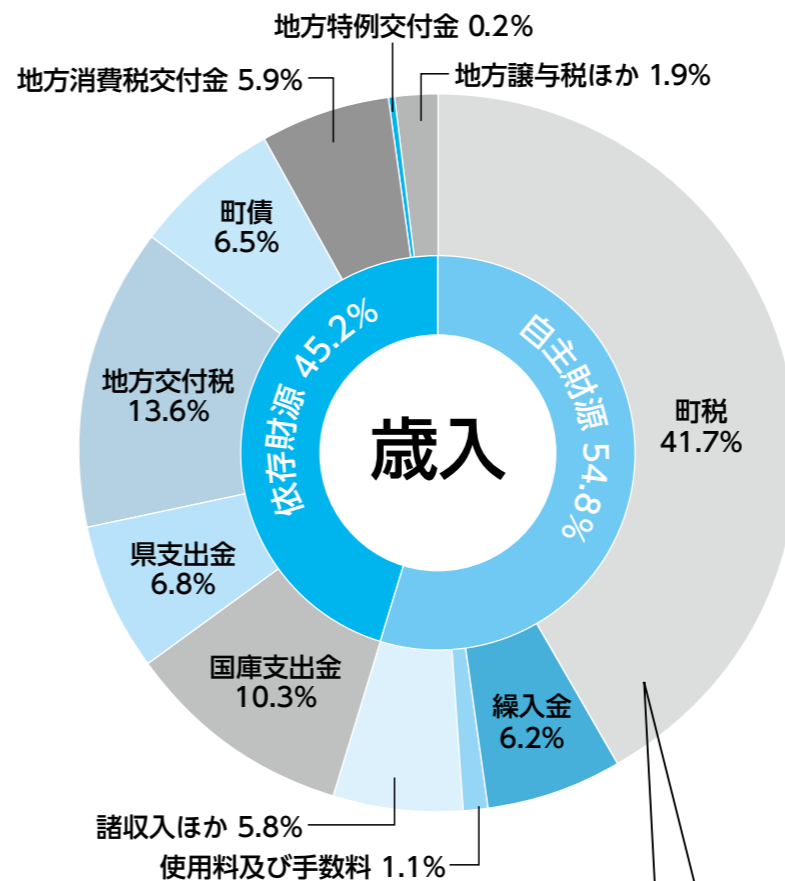

自主財源

(自主的に歳入することができる財源)

- 町税 (48億4,097万円)
 - …町に納められる税金
- 繰入金 (7億2,257万円)
 - …基金 (町の貯金) から引き出すお金
- 使用料及び手数料 (1億2,847万円)
- 諸収入ほか (6億6,900万円)

依存財源

(国や県などから交付される財源)

- 国庫支出金 (11億9,111万円)
 - …国から交付される補助金など
- 県支出金 (7億9,604万円)
 - …県から交付される補助金など
- 地方交付税 (15億8,000万円)
 - …地域間の財源不均衡をならすために国が地方に配分するお金
- 町債 (7億5,110万円)
 - …町の借金
- 地方消費税交付金 (6億8,000万円)
 - …消費税から一定の割合で交付されるお金
- 地方特例交付金 (2,900万円)
 - …国の制度によって生じる町の収入減や負担増の補てんとして国から交付されるお金
- 地方譲与税ほか (2億2,274万円)
 - …国税等として課税した地方税を地方公共団体に配分するお金

【町税の内訳】

個人町民税	23億5,132万円	(前年度比 2.4%)
法人町民税	1億3,072万円	(前年度比 △2.1%)
固定資産税	21億1,376万円	(前年度比 △1.0%)
軽自動車税	7,302万円	(前年度比 1.8%)
町たばこ税	1億5,215万円	(前年度比 3.1%)
入湯税	2,000万円	(前年度比 3.4%)

4月から「こども家庭センター」を開設 ～母子保健に関する窓口が変わります～

全ての子どもと、子育て家庭への一体的かつ包括的な支援を行うため、母子の保健相談窓口である「いそさぽ赤ちゃん相談室（子育て世代包括支援センター）」と、子育て支援の拠点となっている「子育て支援総合センター（子ども家庭総合支援拠点）」が連携する「こども家庭センター」を子育て支援課に設置します。

このため、スポーツ健康課の母子保健窓口が保健センター1階から、新たに設置する「こども家庭係」に移ります。

これからも、子どもに関する不安や悩みをしっかりと受け止めて、子どもたちが健やかに成長できるよう「切れ目のない子育て支援」に取り組んでいきます。

問 政策課 ☎ 内線205

子育て支援課

- 子育て支援係：児童手当、こども医療、児童扶養手当、特別児童扶養手当、放課後子ども教室 など
- 保育園・幼稚園係：保育園等の入退園等の手続き など

こども家庭センター

- 新 こども家庭係：母子手帳の交付、子どもの予防接種、乳幼児健診、母子保健相談、いそさぽルーム など
- 子育て支援総合センター「めばえ」：児童虐待相談、育児相談、発達相談、子育て講座、つどいの広場 など
- 子育て支援センター「すくすく」：育児相談、つどいの広場、ファミリー・サポート・センター など

切れ目のない子育て支援を行います！

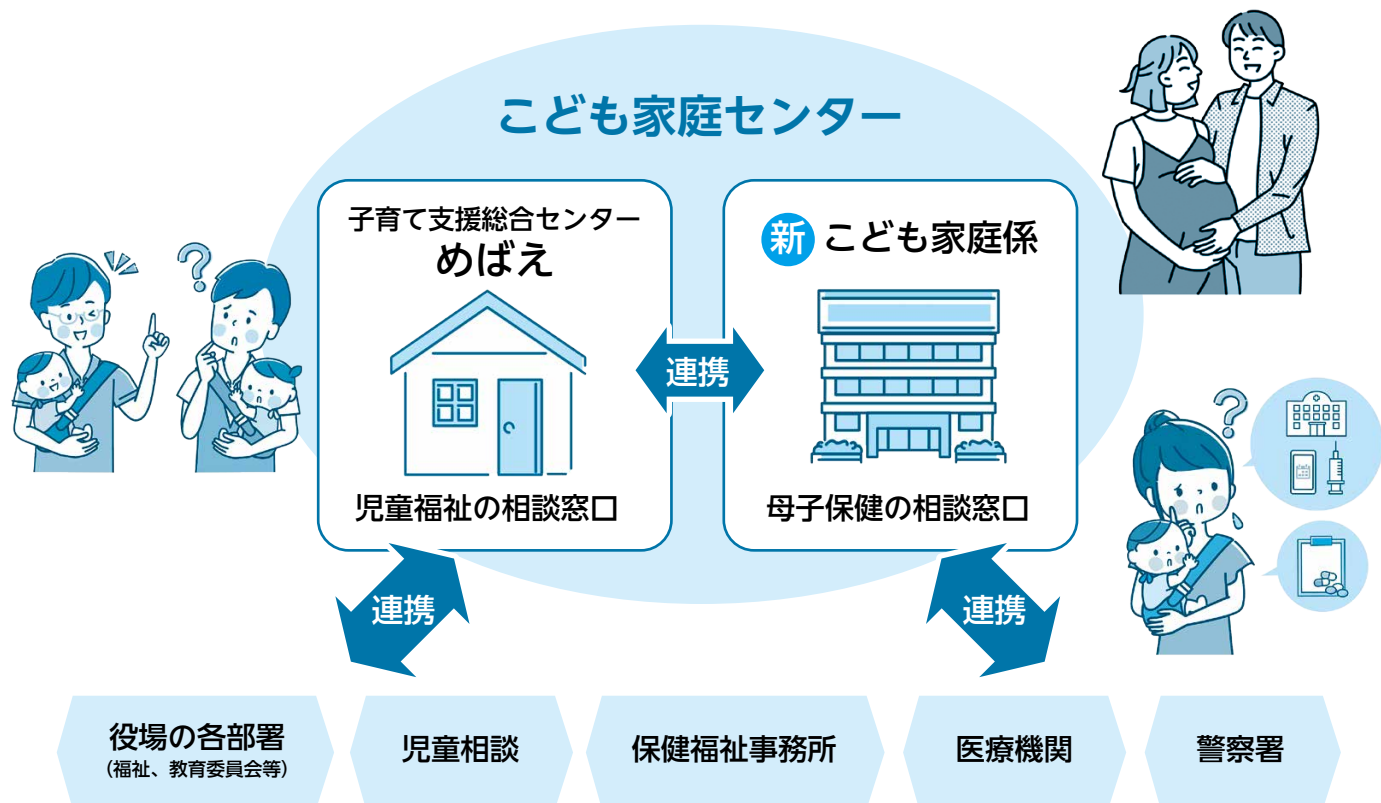

など

待機児童解消のため、令和8年4月の開園をめざし、町立大磯幼稚園を「公私連携幼保連携型認定こども園」へ移行（民営化）します。公私連携幼保連携型認定こども園とは、認可基準を満たした保育施設であり、町の関与を明確にできる運営制度です。町が法人と連携し、職員配置や提供する保育などの運営に関与し、適正な運営が行われるよう、協定を締結し、法人を支援・指導していきます。

【施設整備について】

施設整備については、既存園舎は老朽化や認定こども園移行のための新たな保育機能を整備する必要があるため、教育・保育環境の確保と安全面を考慮し、新築により施設整備を行います。

【実施主体について】

認定こども園の設置運営事業者は、県内で幼稚園や保育所を運営する「社会福祉法人真澄児童福祉会」です。

【整備スケジュールについて】

令和8年4月の開園に向け、令和6年度は新園舎の設計や公私連携協定等の内容の協議を行います。また、令和7年度は新築工事や園児募集を進めていきます。なお、令和8年度の開園後に既存園舎の解体工事を予定しています。

【認定こども園の概要について】

- ・定員

幼稚園事業	1号認定（3歳児以上）	67人程度	計 145人 程度	
	2号認定（3歳児以上）	45人程度		
	3号認定	1・2歳児		27人程度
		0歳児		6人程度

- ・設置場所 大磯942（現大磯幼稚園用地内）

《令和6年度の待機児童対策》

認定こども園開園までの待機児童対策として、次の取組みを実施します。詳細は、町ホームページでお知らせします。

- 大磯幼稚園在園児の保育サービス拡充
 - ・預かり保育時間を14時から18時までに1時間拡充
 - ・早朝保育（7時30分～9時）の新規実施
 - ・希望者へのデリバリー方式による給食の提供
 - 小規模保育事業の実施
 - ・実施主体 社会福祉法人真澄児童福祉会
 - ・保育対象児童 0～2歳児
 - ・定員 19人程度
 - ・場所 大磯1021
 - ・開園予定 6月
- ※認定こども園移行までの事業実施となります。

子どもたちの居場所づくりに参加してみませんか。

子どもの安全・安心な居場所をつくることで、保護者の安心につながる事業として、町では、放課後子ども教室・朝の子どもの居場所づくり事業を地域の方と協力して実施しています。

このため、多くの方にスタッフとして、子どもの見守りをお願いしたいと考えています。子どもの居場所づくりに興味のある方は、ご連絡ください。

両事業ともにスタッフとして参加していただいた場合、報酬を支給します。また、毎回事業に参加できなくても大丈夫です。

スタッフとしての役割は？

○放課後子ども教室

▶活動内容

各小学校の体育館や運動場等で、児童と一緒にボール遊びや工作をしたり、宿題や読書をしている様子を見守ります。

▶活動時間

おおむね月3～4回、各回放課後の2時間程度。
※学校行事等により、変更する場合があります。

○朝の子どもの居場所づくり

▶活動内容

学童保育施設を利用して自主学習、室内遊びをする子どもの様子を見守ります。

▶活動時間

学校がある日の朝7時15分から登校開始時間まで

問放課後子ども教室について 子育て支援課 ☎内線305
朝の子どもの居場所づくりについて
株式会社明日葉 ☎(61)5718
社会福祉法人恵仲会 ☎(72)3274



明治記念大磯邸園整備状況報告「工事見学会」を実施しました

町では、国土交通省関東地方整備局及び神奈川県と連携し、「明治150年」関連施策の一環として、明治期の立憲や憩いと交流の拠点となる場を創出するため、滄浪閣（旧伊藤博文別邸跡・旧李王家別邸）等を中心とする建物群及令和2年の第一期開園後、令和3年・4年に町区域を追加開園し、現在は令和7年度の全面開園に向け、工事が進め

政治の確立等に関する歴史と意義を後世に伝えるとともに、文化の発信及び緑地について、明治記念大磯邸園として整備する事業を進めています。今回は、2月23日に行われた見学会の様子をお知らせします。



旧滄浪閣（伊藤博文邸跡・旧李王家邸）



「滄浪閣」は伊藤博文が明治29年に大磯に建てた別邸を翌年本邸とした邸宅の呼称です。伊藤の没後は李王家に譲渡され、別邸として使用されていました。

現存する邸宅は、大正15年に建て直されたものであり、旧滄浪閣は民間施設として多くの増改築が行われていたため、まずはその部分の撤去を進め、文化財としての価値を特に有する李王家時代の和室棟・洋室棟は保存改修を行っています。また、長期間未使用だったため、設備を含めた施設全体の老朽化が著しく、屋根葺材の破損等による雨漏れの被害は大きく大規模改修が必要な状態でした。当時の姿に復元をしていくためには、撤去しないとわからない部分が非常に多く、復元方法を検討しながら、一つひとつ作業を進めている状況です。修復後は、邸宅の歴史等の展示スペースや講演会等のイベント空間として、公開・活用する予定です。



交流広場・大磯こゆるぎ緑地

交流広場はイベントに対応した芝生エリアとし、キッチン造を取り入れ、園路沿いには修景のため、季節の草花を植海側の大磯こゆるぎ緑地は松林の保全ゾーンとして、白砂備・保全し、枯れている枯死木を中心に間伐し必要に応じて

明治記念大磯邸園 完成予想図



カーの利用もできるような構え、彩の演出なども行います。青松をイメージした松林を整松の補植を行っています。

陸奥宗光別邸跡・旧古河別邸



陸奥宗光が明治29年に病氣療養のため大磯に建築した邸宅です。現存する邸宅は、当初の建物が大正12年の関東大震災により大破したため、昭和5年に建て替えられたものです。倉庫等一部改変範囲は保全改修、母屋の外観や居間・次の間等は保存改修を行っています。

すべて新しくしてしまうのではなく、使えるところ使えないところを確認して、それぞれにあった形で新しい部材をつなぎ合わせ修繕を手作業で行っています。元の部材をできるだけ活かしていくことで文化財としての価値を維持しています。

修復後は、邸宅・庭園の歴史等の展示スペースとして、公開・活用する予定です。

また、邸宅だけではなく建物周辺の景観木や植栽等も良好に管理し、庭園全体の修復・再生を行っています。



西園寺公望別邸跡・旧池田成彬邸

西園寺公望は伊藤博文の紹介で明治32年に大磯に別邸を所有しました。現在は西園寺から邸宅を譲り受けた池田成彬により昭和7年に建築され、4つの邸宅の中でも唯一の鉄筋コンクリート造の洋館建築が残されています。

現在は昭和7年に建てられた洋館を復元する工事を行っています。

軸葉仕上げの屋根瓦は、大半が建築当初のものであり、一度すべて取り外し、うまく使用できるものは再利用し、当時の姿に復元をしていく予定です。

修復後は、邸宅の歴史等の展示スペースや飲食等ができる空間として、公開・活用する予定です。



旧大隈重信別邸・旧古河別邸



大隈重信が明治30年に大磯に別邸として購入し、増改築した邸宅です。大広間棟の増改築が入り混じる部分は現状の意匠を維持しつつ改修し、大隈時代のものと思われる神代の間等は保存改修を行っています。

建造物を壊すことなく耐震補強工事や、柱・土台等の取替え等の補強工事を行うため、邸宅全体を約1.5m持ち上げる「あげや工事」を行っています。

邸宅を持ち上げるために、敷居から上に補強用の骨組を設置し、邸宅のすべての柱と括りつけた後に、補強用の鉄骨を油圧ジャッキで押し上げます。1回分で押し上げることができる高さは15cmほどで、時間は約20～30分程度かかります。1回持ち上げごとに、ジャッキの下に枕木を組んで邸宅全体を支えて耐震補強工事を実施しました。

また、土壁は元々あった壁を手作業で撤去し、その材料を新しい材料と混ぜて、新しい壁を作りなおす作業を進めています。

修復後は、邸宅・庭園の歴史等の展示スペースとして、公開・活用する予定です。

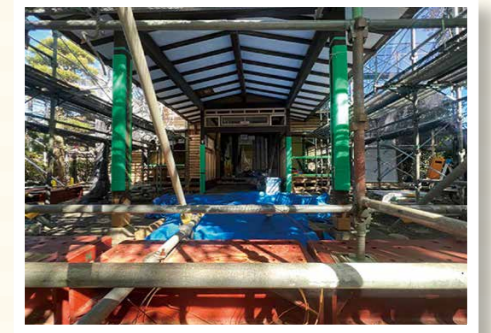

企業版ふるさと納税による 寄付金をいただきました

☎ 政策課 ☎ 内線205

▶ **寄付企業名** 東武トップツアーズ株式会社
(代表取締役社長執行役員 百木田 康二さん)

▶ **寄付金額** 1,000万円

▶ 企業紹介

東武トップツアーズ株式会社は、日本のランドマークである、東京スカイツリーや浅草から日光をつなぐ東武鉄道を中心とした東武グループの中核を担う旅行会社です。お客様、お取引先、そして地域の人々とともに「ありがとう」を共創する社会をめざし、事業活動に取り組んでいます。

町では、これまで「大磯らしい潤いづくり協議会」やワクチン接種コールセンター業務など、観光や福祉といった幅広い分野で共に事業を行っています。

いただいたご寄付は、本町が実施する働く人を応援するまちづくり事業のために活用させていただきます。



2/1 感謝状贈呈式
左：池田町長
右：足立雅彦執行役員

令和5年度神奈川県 スポーツ推進委員連合会表彰

☎ スポーツ健康課 ☎ 内線324

2月3日(土)に横浜市市民文化会館関内ホールで開催された神奈川県スポーツ推進委員大会において、多年にわたる社会教育の振興に努められた功績により、齋藤薫さん(東町)、山本秀司さん(台町)、渋谷剛さん(高麗)が神奈川県スポーツ推進委員連合会表彰を授与されました。



左：渋谷さん 右：齋藤さん

2024年湘南ベルマーレホームタウン表敬訪問

☎ スポーツ健康課 ☎ 内線324

2月16日(金)に湘南ベルマーレ坂本紘司代表取締役社長とクラブスタッフが2024シーズン開幕に向けて表敬訪問されました。J1でさらなる高みをめざす湘南ベルマーレをみんなで応援しましょう！



赤十字会員増強運動 ご協力ありがとうございました

☎ 日本赤十字社神奈川県支部大磯町分区(福祉課内)
☎ 内線314

令和5年度の募金総額は、2,567,343円となりました。皆様のご理解とご協力に対し、厚くお礼申し上げます。

今後とも、皆さんの温かいご支援をお願いします。

優良運転者を表彰

☎ 大磯地区交通安全協会 ☎ (73) 1350

大磯地区交通安全協会では、次の要領で優良運転者の表彰申請を受け付けています。該当される方は申込みください。

▶ 表彰の種類と資格要件

- ・日頃から自動車を運転し、過去5・10・15・20・30年の各期間、無事故・無違反の安全協会会員
- ・過去に同種の表彰を受けたことのない方

▶ 受付期間

- ・15年、20年表彰(県協会長表彰) 4月1日(月)～5月17日(金)
- ・5年、10年表彰(地区協会長表彰)・30年表彰(警察署長、地区協会長連名表彰) 7月1日(月)～9月20日(金)

▶ 持ち物 運転免許証、認印

▶ 費用 670円(無事故・無違反証明書交付手数料)

ごみの正しい出し方に協力をお願いします

問 美化センター ☎(72) 4438

家庭から排出されるごみの中には、町で処分することができないものがあります。火災や事故の原因になるものや法律で処理方法が決まっているもの（家電4品目、充電式電池等）は、町ホームページや「ごみと資源の分け方・出し方ガイドブック」を確認し、分別等に協力をお願いします。

○家電4品目

テレビ、冷蔵庫・冷凍庫、エアコン、洗濯機・衣類乾燥機の家電4品目は、家電リサイクル法によって処理の方法が定められています。

販売店での引取りが原則となりますが、町に収集の依頼をする場合は、事前に「家電リサイクル券」（郵便局で販売）及び「運搬手数料券」（役場本庁舎町民課・美化センター・国府支所で販売）の購入と「収集の予約（☎61-4100）」が必要です。分解や切断してごみ集積場所に出されても収集できませんので、ご注意ください。

○充電式電池（二次電池）

おもちゃやデジタルカメラ等に使用されている「充電式電池」や「モバイルバッテリー」等は、町では処分できません。

衝撃が加わると発火する危険があり、収集車両や施設の火災や事故の原因につながりますので、ごみ集積場所には出さず、テープなどで絶縁処理をしてからリサイクル協力店にお持ち込みください。



応急手当講習会のご案内

問 消防署 ☎(61) 0911

令和4年中の救急自動車の現場到着所要時間の全国平均は約10.3分で救急件数の増加とともに長くなっています。救急車が到着するまでの間、「応急手当」を行っていただくことで、症状の悪化を防ぐことが期待できます。応急手当の正しい知識を身につけるため、消防署で行っている応急手当講習会を積極的に受講してください。受講に関する問合せは、随時受け付けていますのでご相談ください。

【応急手当講習会の種類】

- ①普通救命講習Ⅰ（成人への処置を学ぶ3時間のコース）
- ②普通救命講習Ⅲ（小児・乳幼児への処置を学ぶ3時間のコース）
- ③救命入門コース（応急手当の基本を学ぶ90分のコース）
- ④上級救命講習（応急手当をより詳しく、専門的に学ぶ1日コース）

※個人や少人数で受講希望の場合もご相談ください。

※上級救命講習は、毎年9月に定期開催しています。皆さんの受講をお待ちしています。

相模川流域下水道の都市計画変更等に係る素案の閲覧&公述申し出・公聴会開催のお知らせについて

問 神奈川県都市計画課調整グループ ☎045(210)6175(直通) 町都市計画課 ☎内線243

都市計画素案の閲覧を行います。閲覧期間中に公述申し出書を提出のうえ、公聴会にて意見を述べるすることができます。

県素案の閲覧・公述の申し出 4月5日(金)から4月26日(金)まで（8時30分から17時15分まで）

公聴会の開催 5月21日(火) 5月29日(水)

対象・人数・組 公述人たる資格は、大磯町民及び利害関係人※人数多数の場合は、抽選や公述時間を短縮

※素案の閲覧は、どなたでも可

公聴会の会場 シンコースポーツ寒川アリーナ（寒川総合体育館）多目的室、四之宮ふれあいセンター

内容 都市計画下水道相模川流域下水道の変更（神奈川県決定）

素案の閲覧場所 神奈川県都市計画課、大磯町都市計画課

※公述書の用紙は閲覧場所に備えてあります。また、郵送で提出する場合は、閲覧期間内に必着するようお願いいたします。

公述申出書の提出先 役場本庁舎2階都市計画課

※公述の申し出がない場合は、公聴会は中止。

※詳細は神奈川県都市計画ホームページ、町ホームページをご確認ください。

道路照明灯及び公園照明灯のお問合せについて

問 建設課 ☎内線234 都市計画課 ☎内線239

4月1日から道路照明灯及び公園照明灯のコールセンターが設置されます。照明灯が消えているなど、異常にお気づきの際は、照明灯の電柱及びポールに貼り付けられた表示板の照明灯番号または付近の住所等を、下記までご連絡ください。



↑この表示板が目印です。

▼大磯町照明管理センター

☎048(577)3650
(24時間365日対応)

山林の立木を伐採するときや、土地を取得したときは届出が必要です

問 産業観光課 ☎内線262

	森林の土地の所有者届出制度	伐採及び伐採後の造林の届出制度
届出が必要な場面	相続や売買契約、贈与などで森林の土地を新たに取得した場合	森林の立木を伐採する場合 ※伐採する立木が一本でも必要です。
提出期限	所有者となった日から90日以内 ※相続の場合は、被相続人の死亡日が「所有者となった日」となります。	伐採を始める日の30日～90日前まで ※伐採を完了した日から30日以内に状況報告書の提出が必要な場合もあります。
届出の方法など	・届出様式は、役場本庁舎3階産業観光課で配布。町ホームページでもダウンロード可能です。 ・届出の対象外の場所等もあります。事前にお問合せください。	

障害福祉センター（すばる）の予約方法が変わります

問 障害福祉センター ☎(73)4530

パソコンやスマートフォンを利用し施設利用予約システムにて障害福祉センター（すばる）の予約ができるようになります。利用者登録、利用開始日、利用方法などは町ホームページでご確認ください。

なお、公共施設の利用は、利用者登録が必要です。

※施設利用予約システムによる利用予約申込開始に伴い、申込書や電話による予約申込は順次終了します。

※パソコン、スマートフォン、インターネットの利用が困難な場合は、施設に利用者端末を設置していますのでご利用ください。利用方法については、設置施設でご確認ください。

▶申込み開始日 4月1日(月)

▶利用月 町内団体 6月、町外団体 7月



固定資産税のお知らせ

問 税務課 ☎内線255

【土地・家屋の価格等縦覧帳簿の縦覧】

自己の所有する土地・家屋の評価額が適正かどうかを判断できるよう、価格等縦覧帳簿を縦覧することができます。

▶縦覧できる方 固定資産税の納税者本人またはその代理人

▶縦覧期間・場所 4月1日(月)～5月31日(金)※土・日・祝日を除く。税務課窓口

▶必要な物 本人確認書類（運転免許証、マイナンバーカード、納税通知書など）、委任状（代理人の方のみ）

【固定資産課税台帳の閲覧】

自己に関わる固定資産の課税内容、税額等を確認できるよう、固定資産課税台帳を閲覧することができます。

▶閲覧できる方 ①大磯町内に固定資産を有する方またはその代理人 ②納税管理人 ③借地人・借家人 ④令和6年1月2日以降の所有者（相続人を含む。） ⑤管財人

▶閲覧期間・場所 通年 ※土・日・祝日を除く。税務課窓口

※令和6年度分は4月1日(月)から閲覧できます。

※縦覧期間（4月1日(月)～5月31日(金)）中は、固定資産課税台帳の写しを無料で交付します（令和6年度分のみ）。

▶必要な物 本人確認書類（運転免許証、マイナンバーカード、納税通知書など）、委任状（代理人の方のみ）、権利関係等を証明する書面（賃貸借契約書、売買契約書、戸籍謄本など。③～⑤に該当する方のみ）

狂犬病予防定期集合注射を実施します

☎環境課 ☎(72) 4438

生後91日以上の子の飼主は、狂犬病予防法等により毎年一回、原則、4月1日から6月30日までの間に飼犬に狂犬病予防注射を受けさせることが、義務付けられています。

かかりつけの動物病院や右表の日程で実施する町の集合注射の機会を利用して必ず接種してください。

▶用意するもの

○通知はがき（町に登録のある犬の飼主の方へ、3月に発送しています。）

○料金 3,650円

（注射料金3,100円・注射済票交付手数料550円）

※愛犬手帳をお持ちの方は、愛犬手帳もお持ちください。

▶注意事項

○老犬や犬の具合が悪いなどの場合は、かかりつけの獣医師にご相談ください。なお、注射が受けられない場合は、必ず獣医師が発行する「狂犬病予防注射猶予証明書」を環境課に提出してください。

※猶予期間は、年度末（3月31日）までです。

▶飼い主の方へのお願い

○犬をしっかりと押さえられる方が連れて来てください。

日にち	時間	会場	所在地
4月17日(水)	9:30~9:50	高来神社駐車場	高麗2-9-47
	10:30~10:50	東町二丁目公園	東町2-6-28付近
	13:30~13:50	宮ノ上公園 (東小磯防災館前)	東小磯484付近
	14:30~14:50	ふれあい広場 (ふれあい会館前)	大磯930付近
4月18日(木)	9:30~10:00	大磯町役場駐車場	東小磯183
	10:40~11:00	稲荷松公園	西小磯30付近
	13:30~13:50	いくさわ 西の池跡公園	生沢622付近
	14:30~14:50	虫窪老人憩の家	虫窪354
4月19日(金)	9:30~9:50	なかまる公園	国府本郷801付近
	10:30~10:50	六所公園	国府本郷936
	13:30~14:00	馬場公園	国府本郷1098付近
	14:40~15:00	石神台中央公園	石神台2-9付近

令和6年度大磯町幼・保・小・中・高一斉避難訓練及び引渡し訓練の実施について

☎学校教育課 ☎内線344

町では、神奈川県東部に震度5弱以上の地震が発生した際に、町の子どもたちを安全かつ迅速に避難させるとともに、保護者等への引渡しがスムーズに行われるよう、公・私立問わず、町内の園・学校等と協力のうえ、引渡し訓練を毎年実施してきました。しかし、新型コロナウイルス感染症拡大防止の理由等から令和元年度を最後に、同訓練の実施ができていない状況が続いていました。

今般、町内の全ての園・学校等と防災訓練の在り方等を含め、訓練の再開に向けて協議を重ねた結果、令和6年度は、次のとおり訓練を実施することとしましたのでお知らせします。

当日は、町内の園・学校に子どもを通わせている保護者の方に、子どもの引き取りをお願いすることになりますので、ご承知おきください。なお、訓練の詳細については、各園・学校から別途お知らせします。

▶実施日時 6月11日(火)14時～

▶内容 地震が発生したという想定の下、各園・学校にて避難訓練を実施。その後、保護者への引き渡しを行う。

「いのちを救うボランティア」献血の実施にご協力をお願いします

☎スポーツ健康課 ☎内線310

現在、献血にご協力いただける方が減っており、輸血用血液の供給に支障をきたしています。若い世代をはじめ、皆様のご協力をお待ちしています。

※協力して下さる方の安全のため、年齢制限・新型コロナウイルス感染症の罹患の有無など諸要件により、ご遠慮いただく場合があります。詳しい基準は下記の二次元コードからご確認ください。

時 5月9日(木)10時～12時30分

場 役場本庁舎駐車場



(献血について：日本赤十字社)

社会保険に加入したら国民健康保険脱退の手続きが必要です

☎町民課 ☎内線274

就職等により社会保険に加入した場合には、国民健康保険脱退の手続きが必要です。手続きをしないと引き続き保険税が請求されます。保険証とマイナンバーカードを連携している場合でも手続きは必要ですので、ご注意ください。

また、離職等の場合には国民健康保険加入の手続きが必要です。窓口または郵送で早めに手続きをするようお願いします。

▶脱退手続きに必要なもの

- ・新しく発行された健康保険証または健康保険資格取得証明書（コピー可）
- ・不要になった国民健康保険被保険者証
- ・マイナンバーのわかるもの
- ・国民健康保険被保険者資格喪失届（郵送の場合）

元気を応援！元気なうちから始めましょう介護予防！

問 福祉課 ☎ 内線302

町では、介護予防の習慣を身に付けていただくために、専門家の指導を受けることができる様々な教室を開催します。ぜひご参加ください。(参加費は無料です。)

教室	内容	ところ	とき	定員
1 ポール・ウォーキング教室	ストックを使って町内をウォーキングすることで足腰の筋力を向上し、身体バランスを改善します。 (希望者にはストックを貸出します) ①のんびりコース (足・腰・膝が弱い方、3,000歩程度) ②ゆっくりコース (5,000歩程度)	こみゆにてい・パティオ 海鈴 (かりん) 東町1-9-17 ※希望者送迎あり (1回6名まで)	●要事前予約 ①全20回 9時～正午 原則、毎週水曜日 (月4回) (夏季・冬季の一部を除く) 5月8日(水)～11月27日(水) ②全20回 9時～正午 原則、毎週火曜日 (月4回) (夏季・冬季の一部を除く) 5月7日(火)～11月26日(火)	各8名
2 スクエアステップのひろば	よこ4個×たて10個のマスのマット上で、決められたステップを踏むエクササイズです。バランス力や筋力を維持するロコモ予防や記憶力を向上し、認知症予防に効果のある「脳とカラダを活性化」させる新しいエクササイズです。	①保健センター ②国府支所	●事前予約不要 ご自由にご参加ください。 ①原則、第2火・第4金曜日 9時30分～11時 ②原則、第1・第3金曜日 13時30分～15時	制限なし

対象：65歳以上で介護予防に関心のある町民の方 (医師から運動を禁止されていない方)

申込み：4月3日(水)から4月10日(水)まで

※ポール・ウォーキング教室は申込み多数の場合は抽選

町民活動を頑張る皆さんを応援！ 令和6年度町民活動推進補助金事業を募集

問 町民課 ☎ 内線236

「町民活動推進補助金」とは、町民の皆さんが生活する中で直面する様々な課題に、自らの意思で取り組む「町民活動」を応援するためのものです。補助対象となる事業の募集を行います。

補助内容や対象の経費などの詳しい内容については、「募集案内」をご覧ください。

申請書を提出後、申請団体による事業内容のプレゼンテーションを実施し、補助金等評価委員会の審査を受けることとなります。

▶昨年度の交付決定事業

「谷戸川自然再生プロジェクト事業」、「『ふるさと回帰支援センター大磯』大磯移住・定住支援事業」

▶募集期間 4月1日(月)～18日(木)

▶申込み 所定の申請書等を町民課町民協働係へ提出

▶募集案内・申請書等配布場所 役場本庁舎町民課窓口、町ホームページ

※申請書類提出前に書類確認をさせていただきます。

書類の書き方や内容確認のため提出前に必ずご相談ください。

(4月11日(木)まで、要予約)



令和6年度新成人記念のつどい実行委員を募集

問 生涯学習課

☎ 内線323 ✉ gakusyu2@town.oiso.kanagawa.jp

一生に一度の成人式を自分たちの手で作り上げてみませんか。

新成人記念のつどい実行委員会では、成人式の企画や記念品の選定、案内状、プログラムのデザインや当日の司会進行などを行います。令和5年度は、恩師からのビデオレターの作成などを企画しました。

※大磯町では20歳の方を対象に成人式を開催します。

対象 令和7年1月に成人式を迎える方

(平成16年4月2日～平成17年4月1日生まれの方)

募集人数 10人程度

予定 6月頃から月1回程度の実行委員会を予定しています。

申込み 5月15日(水)までに電話またはEメールでお申込みください。



令和5年度は案内状とプログラムをデザインしました



図書館・郷土資料館だより



図書館 問・申 ☎(61)3002 休館日 4/1・4・8・15~19・22・30
郷土資料館 問・申 ☎(61)4700 休館日 4/1・2・8・15・22・30

図書館情報

何冊読めるかな？

「読書スタンプリイ2024」

対象 小学1・2年生、3・4年生、

5・6年生、中学生(ティーンズ)

開始日 4月21日(日)

申込み 本館・国府分館窓口で申込書に記入してください。

借りて、読む スタンプリイ・コーナーにある、学年別のスタンプリイ用図書を借りて、返却時にスタンプリイカードに、読んだ本の書名、作者名、簡単な感想を書いて窓口にいる人に渡してください。

プレゼント スタンプリイカードにスタンプを押してもらいましょう。集めたカードの枚数に応じてプレゼントがもらえます。

スタート・パック 中身は借りてからのお楽しみ、スタート・パックを開始日から先着で貸出します。

入学おめでとう！

ステップブックにチャレンジ

小学1年生を対象に、約50冊の本を選びました。

ステップブック・リストと、読んだ本を記録できる読書通帳を1年生全員に配布します。また、対象の本の展示を行います。



不定期読書会

「おしゃべりライブラリー」⑬

▼テーマ「夢見る帝国図書館」(中島京子/著)

▼とき 5月24日(金)10時~11時30分

▼ところ 図書館本館2階小会議室

▼定員 10人(先着順)

▼申込み 4月5日(金)~、電話・カウンターにて受付

第11回大磯人形劇まつり

人形劇団ひとみ座ほかの人形劇を午前と午後2演目ずつ上演します。

▼とき 5月12日(日)①10時30分~11時30分、②13時30分~14時15分

▼ところ 図書館本館2階大会議室

▼定員 ①②各回50人(先着順)

▼観覧料 ①②各回一人800円

▼申込み 4月2日(火)~、電話・カウンターにて受付

子ども読書の日記念

子ども映画会(アニメ)

▼上映作品 「かがみの孤城」

▼とき 4月21日(日)14時~16時

▼ところ 図書館本館2階大会議室

▼定員 45人(先着順)・予約不要

休館のお知らせ

4月16日(火)から、19日(金)まで、蔵書点検のため、本館・国府分館共に休館します。

ご理解とご協力をお願いします。

郷土資料館情報

旧吉田茂邸ミニパネル展示

「吉田茂とバカヤロー解散展」を開催します。

戦後、内閣総理大臣を5回務めた吉田茂。吉田茂と聞いて「バカヤロー解散」を思い浮かべる方も多いのではないのでしょうか。さて、この吉田の「バカヤロー」発言、どのようなイメージをお持ちでしょうか。

Q1 一体どのような経緯があった？

Q2 吉田は大声で「バカヤロー」と叫んだのか？

Q3 「〇〇解散」は「バカヤロー」の他にもある？

本展示では、第四次吉田茂内閣の、いわゆる「バカヤロー解散」に注目します。答えは会場でご確認ください！

▼とき 4月3日(水)~9月29日(日)

▼ところ 旧吉田茂邸展示・休憩室

▼観覧料 大人510円

春季企画展のご案内

「朝鮮通信使がやって来た！」絵本原画と古文書に見る朝鮮通信使」を開催します。

朝鮮通信使とは、江戸時代に、主に將軍の代替わりをお祝いするため朝鮮国王が派遣した使節のことです。朝鮮を出発した使節の一行

は、大坂までは海路を航行し、大坂から京までは淀川を川船でのぼり、京から江戸までは東海道を利用しました。

朝鮮通信使の通行への対応は国を挙げた一大事業であり、饗応を取り仕切る大名や街道の宿場町は、丹精込めて使節団を迎え入れました。東海道の宿場町であった大磯も、朝鮮通信使の通行に7回対応しています。

本展では、大磯宿の対応を記録した古文書から、大磯宿が朝鮮通信使をどのように迎え入れていたのか、ご紹介いたします。また、兵庫県たつの市の「嶋屋」友の会にご協力いただき、同会が刊行した『絵本朝鮮通信使』の原画を展示します。



▲朝鮮通信使の一行 『絵本朝鮮通信使』の原画より

▼とき 4月27日(土)~6月16日(日)

▼ところ 郷土資料館企画展示室

▼観覧料 無料

★会期最終日の6月16日(日)に、絵本の著者やイラストレーター、大磯宿の朝鮮通信使研究者を講師としてお迎えし、トークイベントを行う予定です。詳細は、改めてお知らせいたします！

めばえ・すくすく (地域子育て相談機関) からのお知らせ



問 受付時間 9:00~17:00
(つどいの広場 開所時間 10:00~11:45、13:15~16:00)
めばえ ☎(71)3377、(71)3477
すくすく ☎(61)4150
休館日 4/7・14・21・28・29 (日・祝日)

令和6年度から、めばえ・すくすくは「地域子育て相談機関」として「こども家庭センター」と連携します！



めばえ・すくすくの
子育てひろばは4月
から開設された「こども
家庭センター」と密に
連携しながら「地域子育て相談機関」として、子育てコンシェルジュを中心にこれまで以上に皆さんの力になれるよう日々尽力していきます。お子さまを遊ばせながら、子育てに関わるどんなことでもご相談ください。妊婦の方もご利用いただけます。



低所得者世帯に対するファミリー・サポート・センター利用料の減免制度ができました。

ファミリー・サポート・センター利用に関し、住民税非課税世帯及び生活保護世帯に対する利用料減免制度が創設されます。**減免を希望する方は申請が必要です。**該当する方はファミリー・サポート・センター事務局までご連絡ください。

問・申 ファミリー・サポート・センター事務局 (子育て支援センターすくすく内) ☎(61)4150



横溝千鶴子記念子育て支援総合センター (めばえ) ☎(71)3377・(71)3477

イベント	対象	日程	時間	備考
おはなしタイム	未就学児と保護者	4/2(火)	11:00~11:30	おはなしボランティア「まめの木」によるおはなし会です。
心理士の育児相談	未就学児の保護者	4/8(月)	10:45~11:45	お子さんの発育や発達で心配なことをお気軽にご相談ください。
保健師の育児相談	未就学児の保護者	4/10(水)	10:45~11:45	お子さんの発育や発達で心配なことをお気軽にご相談ください。
お誕生会	未就学児と保護者	4/15(月)	11:00~11:30	プレゼント：バースデーカード (お子さんの手形を押して)
普通救命講習Ⅲ 「いざという時の 救急対応」	未就学児の保護者	5/14(火)	9:30~11:30	大磯町の消防職員が救命対応を教えます。事前に「応急手当ウェブ講習」を受講していただいたうえで、本講座を受講してください。普通救命講習修了証を発行します。備えあれば憂いなし、救命の知識を学びましょう。 定10人 申4/16(火)~ めばえ
親子製作 「こいのぼり」	未就学児と保護者	4/15(月)~ 5/2(木)	10:00~16:00	こどもの日にちなんだ飾りを親子で作ってみませんか？

石坂卷子記念子育て支援センター (すくすく) ☎(61)4150

イベント	対象	日程	時間	備考
お誕生会	未就学児と保護者	4/11(木)	11:00~11:30	プレゼント：バースデーカード (お子さんの手形を押して)
保健師の育児相談	未就学児の保護者	4/17(水)	10:45~11:45	お子さんの発育や発達で心配なことをお気軽にご相談ください。
心理士の育児相談	未就学児の保護者	4/18(木)	10:00~11:00	お子さんの発育や発達で心配なことをお気軽にご相談ください。
おはなしタイム	未就学児と保護者	4/23(火)	11:00~11:30	おはなしボランティア「あおむし」によるおはなし会です。
親子製作 「こいのぼり」	未就学児と保護者	4/15(月)~ 5/2(木)	10:00~16:00	こどもの日にちなんだ飾りを親子で作ってみませんか？

イベント	対象	日程	時間	場所	備考
はぐくみサロン (子育てコンシェル ジュの出張相談)	・未就学児と保護者 (保護者のみ可) ・妊産婦と配偶者	4/23(火)	9:30~11:45	保健センター 運動指導室	「ちょっと話を聞いてもらいたい」「〇〇の手続きは？」などちょっとした相談でもお気軽にどうぞ！おもちゃもあるので安心してお子さんを連れてお越しください♪予約不要です。
		4/24(水)	9:30~11:45	たかとり幼稚園 トトロの部屋	

※定員がある講座は先着順となります。

問 問合せ 申 申込み 定 定員 持 持ち物

春の全国交通安全運動実施

4月6日(土)～15日(月)

春は暖かくなり、外出する機会も多くなるとともに、ピカピカの帽子やランドセルを身につけた新入園児・新入学児童が通園・通学を始める季節でもあります。

「安全は 心と時間の ゆとりから」をスローガンに、園児・児童のお手本となるよう交通マナーを守り、交通事故を未然に防ぎましょう。

- 道路を横断するときは、横断歩道等を利用し手を上げる等、横断する意思を運転者に明確に伝え、安全を確認してから横断し、横断中も周囲の安全を確認しましょう。
- 自動車に乗車するときは、後部座席を含めた全ての座席のシートベルトやチャイルドシートの着用の「ひとこえ」をかけあいましょう。
- 自転車の点検整備を励行し、自転車安全利用五則を守るとともに、乗車用ヘルメットを着用しましょう。
- 二輪車による無理な追い越し、乗用中の携帯電話使用や周囲の声や音が聞こえない状態でイヤホン等を使用するなどの危険な運転は止め、安全運転に努めましょう。

問 町民課 内線237

広報 おおいそ

～広告募集中～

○掲載料（1掲載あたり）
49mm×88mm
（1ページの10分の1） 13,000円
49mm×178mm
（1ページの10分の2） 26,000円



《問・申 政策課 内線207》
※詳しくは町ホームページをご確認ください。

広告、のせませんか？

町公式ホームページ

町のホームページで
情報収集しているひと、
意外に多いんです！

○掲載料（1掲載あたり）
最初の1か月 10,000円
継続の場合2か月目から5,000円

問・申 政策課 内線207

※詳しくは町ホームページをご確認ください。



会議開催の お知らせ

教育委員会定例会

4月18日(木) 9時30分～

図書館本館大会議室

問 学校教育課 内線341

農業委員会総会

4月25日(木) 13時30分～

役場本庁舎 4階第2委員会室

問 農業委員会 内線358



相談の案内【4月】

相談名	相談内容等	とき	ところ	相談窓口・主管課
行政相談	国の行政機関の業務全般に及ぶ要望や苦情	11日(木) 13時～16時 (予約制1回30分以内)	福祉センターさざれ石	町民課 ☎(61)4100 内線237
人権相談	セクハラやパワハラ、いじめや嫌がらせ、差別、誹謗中傷などの人権に関する相談	18日(木) 14時～16時 (予約制1回30分以内)	福祉センターさざれ石 ※法律相談の予約は毎月1日からです。(1日が土・日・祝の場合は翌日または翌々日) ※駐車場利用不可	※同一案件の継続した相談はご遠慮いただく場合があります。
法律相談	相続・離婚・金銭貸借・暴力傷害・債権・債務等、日常生活の中の法的な問題	11日(木)、18日(木) 10時～正午、13時30分～15時30分 (予約制1回30分以内)		
消費生活相談	物品、サービス等の契約に関するトラブル、解約手続き、商品や訪問販売に関する苦情等	月～金 9時30分～16時	平塚市消費生活センター ☎(21)7530 ※無料の駐車場はありません	
		月～金 9時30分～19時	かながわ中央消費生活センター ☎045(311)0999	
		土日祝 9時30分～16時30分		
教育相談	不登校・いじめ等 電話・来所相談(予約制) 対象…児童・生徒と保護者	毎週月曜日～金曜日 9時～正午/13時～16時30分	教育研究所 教育相談窓口 ☎(60)3670	
こころの健康相談	心の悩みや病気で困りの方やご家族を対象として精神科医による相談または家庭訪問を実施します	4月12日(金)、17日(水)、19日(金)	平塚保健福祉事務所 保健予防課 ☎(32)0130	
もの忘れ・認知症相談	認知症の治療や対応の仕方について専門医による相談または家庭訪問を実施します	日程はお問合せください。		
児童虐待相談	児童虐待に関する相談	毎週月曜日～金曜日 8時30分～17時15分	子育て相談ホットライン☎(70)1065	
高齢者総合相談	高齢者に関する相談	毎週月曜日～金曜日 8時30分～17時15分	東部地域包括支援センター☎(61)9966 西部地域包括支援センター☎(71)5595	
障がい者虐待相談	障がい者虐待に関する相談	毎週月曜日～金曜日 8時30分～17時15分	障害福祉センター☎(73)4530	
		日曜・祝日・夜間 【17時15分～8時30分】	大磯町役場☎(61)4100	
就労相談	就労に悩む、15歳～49歳までの方を対象とした就労相談	毎週月曜日～金曜日 10時～17時	県西部地域若者サポートステーション ☎0465(32)4115	

※祝日及び年末年始は相談を実施していません。また、かながわ中央消費生活センターは、休館日があります。



情報コーナー

役場 ☎(61)4100
FAX(61)1991

時 とき
場 ところ

講 講師
対 対象

定 定員
費 費用

持 持ち物
締 締切り

申 申込み
問 問合せ

費 1,500円 (材料費、保険代含む)

申 ホームページから申込み (3人まで参加申込可)

締 5月5日(日)必着

ダイヤモンド富士を見よう!! ～大磯港西防波堤遊歩道の開放時間を延長します～

「関東の富士見百景」に指定されている照ヶ崎海岸からダイヤモンド富士を観察できます。

時 4月9日(火)、10日(水) 日没間際

場 大磯港西防波堤遊歩道・照ヶ崎海岸
その他

ダイヤモンド富士当日は西防波堤遊歩道開放時間を18時30分まで延長します。※気象条件によって観測できない場合、遊歩道の開放をしないことがあります。

問 産業観光課 ☎(61)5719

春のダイヤモンド富士

気象条件がそろえばダイヤモンド富士(富士山頂に太陽が重なる瞬間にダイヤモンドが輝くような光景)を見ることができます。

時 4月10日(水) 17時50分頃

場 旧三井別邸地区 展望台

対 どなたでも

費 無料 駐車場は無料日

その他

第一駐車場は18時30分まで開放します(ただし、入庫は17時30分まで)。曇天、雨天時は通常通り17時に閉鎖します。

問 大磯城山公園管理事務所

☎(61)0355

大磯城山公園 4月のイベント

春の茶会

旧三井別邸地区の茶室「城山庵」にて大磯町茶道協会と共催による「春の茶会」を開催します。

大磯町茶道協会では、「春の茶会」の参加者を一般募集します。

椅子席もございますのでお気軽にご参加ください。

時 4月21日(日)

①10時～、②11時30分、③13時～

場 旧三井別邸地区 茶室「城山庵」、書院、呈茶席

対 どなたでも

定 各回30人(事前予約制、先着順)

費 4,000円(お茶席3席)

申 4月1日(月)～

問 大磯町茶道協会 井上 宗恵

☎(71)1973

プンガーデン見学～旧堀文子邸庭園
見学(アトリエ内の見学はできません)～化粧坂バス停解散(12時30分)
約3km 約2.5時間 健脚向き

定 各日30人(先着順)

費 500円(保険代・資料代含む)

バス代各自負担

申 ホームページから申込み(5人まで参加申込可)

締 4月12日(金)必着

5月オープンガーデン

Aコース「素敵なバラのお庭めぐり」
～明治記念大磯邸園や旧吉田茂邸庭園、オープンガーデン参加のお庭のバラを楽しみます～

時 5月10日(金)、11日(土)

両日とも同じコース(雨天実施)

受付 大磯駅前南広場

9時30分～9時45分

コース

大磯駅周辺～明治記念大磯邸園～大磯松韻～旧吉田茂邸庭園解散(12時30分)約4km 約3時間 健脚向き

Bコース

「東小磯の山手を彩るお庭めぐり」
～自然豊かな山と海の景色を楽しみながら東小磯山手地区のお庭を訪ねます～

時 5月10日(金)、11日(土)

両日とも同じコース(雨天中止)

受付 大磯駅前南広場

9時15分～9時30分

コース

大磯駅周辺～東小磯方面オープンガーデン見学～高田公園～大磯駅解散(12時30分)約4km 約3時間 階段・山登りあり 健脚コース

定 各日30人(先着順)

費 500円(保険代・資料代含む)

申 ホームページから申込み(5人まで参加申込可)

締 5月3日(金)必着

バラの鑑賞と苔玉づくり

～バラのお庭を鑑賞し、初めてでも作れる苔玉を作りましょう～

時 5月12日(日)(雨天実施)

①9時15分～11時30分

②10時15分～12時30分

①②とも同じコース どちらかを選択

受付 大磯駅前南広場 ①9時～9時15分、②10時～10時15分

コース

大磯駅～大磯迎賓館～バラのお庭を2か所鑑賞～旧島崎藤村邸～公園で苔玉作り(解散)

約1km 約2.5時間(製作時間を含む)

定 ①②各10人(先着順)

講座・催し

大磯オープンガーデン 2024を 開催します!

今年で18回目の大磯オープンガーデンは、お庭の公開方法の種類を見直し開催します。詳しい内容は4月発行のパンフレットをご覧ください。さらに今年は町内のカフェによる「大磯アフタヌーンティー」が5年ぶりに復活します。お庭の景色を楽しみながらお茶とスイーツをお楽しみください。皆様のご来場をお待ちしています。

時 4月19日(金)～21日(日)

5月10日(金)～12日(日)

いずれも10時～16時

場 大磯町内全域

問 大磯オープンガーデン実行委員会

☎(61)0871(大磯町商工会 平日のみ)

☎(61)3300(大磯町観光協会)

✉oisopen.garden@gmail.com

(おおいそオープンガーデンホーム運営委員会)

NPO 法人大磯ガイド協会 オープンガーデンツアー

全て共通

問 NPO 法人大磯ガイド協会

☎070(3855)8341

(平日9～17時)

https://www.oisoguide.com



4月オープンガーデン

Aコース「石神台 春のお庭めぐり」
～こだわりの庭づくり、石神台地区の素敵なお庭を訪ねます～

時 4月19日(金)、20日(土)

両日とも同じコース(雨天実施)

受付 大磯駅前南広場

9時15分～9時30分

コース

大磯駅バス乗車～石神台西公園下車～オープンガーデン見学～湘南大磯病院前解散(12時15分)

約3km 約3時間 健脚向き

Bコース

「高麗山のふもと 春のお庭めぐり」
～新緑の高麗山麓を散策しながら、春満載のお庭をめぐり、ホルトノキのある旧堀文子邸の庭内を見学できる特別ツアーです～

時 4月19日(金)、20日(土)

両日とも同じコース(雨天実施)

受付 大磯駅前南広場 10時～10時15分

コース

大磯駅～大磯迎賓館～高麗方面オ

消防情報ダイヤル ☎(61)5151

消防車の出動情報、休日当番医情報は、こちらで確認してください。問 消防署 ☎(61)0911

防災行政無線ダイヤル ☎0120(83)0150

防災行政無線で放送した内容を電話で確認できます。問 危機管理課 ☎内線241

はっさい
防災 OISO

入門手話講習会 参加者募集！

聴覚に障がいをもった方とコミュニケーションを図るための手話を学習してみませんか？手話に興味がある方、初めての方でも大丈夫！仲間と一緒に楽しく手話を学びましょう！！

講 中郡聴覚障害者協会、中郡手話通訳者連絡会

時

①【水曜日の部】

5月8日～7月24日

9月4日～10月23日※祝日除く

(毎水曜日/全20回) 10時～11時30分

②【土曜日の部】

5月11日～7月27日

9月7日～10月26日※祝日除く

(毎土曜日/全20回) 10時～11時30分

講演 上記日程内で各部1回

交流 上記日程内で各部1回

場 障害福祉センター

対 町在住・在勤・在学の方

定 各部15人(先着順)

費 テキスト代(3,300円)

※今年度から新テキスト

申 4月1日(月)～4月22日(月)

障害福祉センターへ電話またはFAX

※FAXで申込みの場合は住所、氏名(ふりがな)、電話番号、保育ボランティア希望の有無を記載してください。

その他

土曜日の部のみ保育ボランティアによる保育を実施します。希望される方は申込み時にお伝えください。

問 障害福祉センター

☎(73)4530 / FAX(73)1285

「相模国府祭を訪ねる」～千年の歴史を今に伝える県指定無形民俗文化財のお祭りにご案内～

時 5月5日(日・祝)、小雨決行

受付 六所神社(9時～9時30分)

(大磯駅からバス利用の方は8時30分集合、協会員が六所神社まで案内)

コース

六所神社～八坂神社～逢親場(馬場公園：トイレ有)～守公神社～御両大明神～真勝寺～国衙跡～神揃山(解散)約2時間、約3.5km

費 500円(保険代、資料代含む)

バス代は各自負担

定 50人(先着順)

申 ホームページから申込み

締 4月20日(土)必着

問 NPO法人大磯ガイド協会

☎070(3855)8341

(平日9～17時)

<https://www.oiso-guide.com>



西湘フィルハーモニー管弦楽団 第12回定期演奏会

【プログラム曲】

- ・モーツァルト / 歌劇「劇場支配人」序曲
- ・ベートーヴェン / 交響曲第1番
- ・ブラームス / 交響曲第2番

指揮：江上 靖

時 4月21日(日)14時開演 13時15分開場

場 クアーズテック秦野カルチャー

ホール(秦野市文化会館)大ホール

費 チケット料金

・一般 前売り800円 当日1,000円

・高校生以下65歳以上 前売り400円

当日500円

その他

クラシックファンはもちろん、普段クラシック音楽を聞かれない方にも楽しんでいただける曲目となっています。5名様をご招待しています。ご希望の方はEメールでお申込みください。楽団員募集中。詳しくはホームページをご覧ください。

問 ☎090(1898)6165 しおざわ

✉seishophill@gmail.com

小田原ジュニア弦楽合奏団第38回定期演奏会

内容

- ・B.ブリテン シンプル・シンフォニー
- ・E.エルガー 弦楽セレナーデ
- ・J.ウイリアム ハリーポッター組曲 ほか

時 4月28日(日)

開場13時30分、開演14時

場 小田原三の丸ホール 大ホール

費 全席自由500円(当日券有)

<チケット取扱>

・ハルネ小田原街かど案内所

・小田原三の丸ホール

問 小田原ジュニア弦楽合奏団事務局

☎(72)1015

大磯運動公園テニススクール

時 毎週火曜、水曜、木曜16時30分～17時30分(1レッスン60分)※曜日、時間帯によってレベル設定あり

場 大磯運動公園テニスコート

講 坂井 俊郎氏(プロ・テニスコーチ)

対 小学1～6年生 **定** 8人

費 7,150円/月(入会時に事務手数料あり)

申 4月1日(月)～30日(火)

その他

体験レッスン…無料

体験レッスン随時受け付けています。

問 大磯運動公園 ☎(61)8822

神奈中インドアテニス&ゴルフスクール平塚校 ☎(23)3110

町指定有形文化財「千手観音立像」のご開扉と稚児行列・仏像解説の開催について

慶覚院の秘仏であり、町指定有形文化財である「千手観音立像」を、ご開扉します。ご開扉は12年に一度、子の年に行いますが、新型コロナウイルス感染症対策のため延期していました。また、ご開扉にあわせて稚児行列と町文化財専門委員による仏像についての解説を行います。

※車でのご来場は、ご遠慮ください。

【千手観音立像のご開扉】

時 4月18日(木)～21日(日)

10時～15時

場 慶覚院(高麗2丁目9-48)本堂

費 特別拝観料500円(高校生以下無料)

【稚児行列の実施】

時 4月21日(日)11時

場 慶覚院 境内(自由見学)

【仏像解説】

時 4月19日(金)11時～正午

場 慶覚院 本堂(予約不要)

講 薄井 和男氏(大磯町文化財専門委員)

問 慶覚院 ☎(61)3814

高麗山春の例大祭神輿渡御(高麗の山神輿)

傾斜度60度以上の高麗山の山腹を250kgの神輿が引き上げられます。保存会の皆さんと一緒に参加してみませんか。

時 4月20日(土)16時30分集合

場 高麗神社境内～高麗山山頂

内容 神輿の親綱の引き手を募集します。

対 18歳以上の健康な方

定 20人程度

【説明会】

高麗山神輿保存会による、引き手参加事前の説明会を開催します。引き手に参加をご希望の方はできる限りご出席ください。

時 4月6日(土)13時～14時

場 高麗区民会館

説明 高麗山神輿保存会

問・申 生涯学習課 ☎(61)0255

野生動物の被害に遭われて いませんか

鳥獣害対策では、「餌をなくす」「ひそみ場をなくす」ことが重要になります。まずは、自宅の庭や、田畑周辺の環境を見直しましょう。

さらなる対策を進めたい方は、町の制度をご利用ください。

○小動物用捕獲器の貸出し

対 ハクビシンやアライグマ等による被害にお困りの方

捕獲対象

鳥獣保護管理法で捕獲を認められた鳥獣のうち、ハクビシン、アライグマ等の有害小動物

貸出期間

原則14日以内（貸出日及び返却日を含む）

費 無料

※捕獲には許可が必要です。詳しくは環境課にお問合せください。

問 環境課 ☎(72) 4438

○農作物被害対策の補助金

農作物の被害対策に使用する資材の購入費用を補助します。（電気柵、ネット類、金網・鉄線類、トタン、その他）

補助金額

【認定農業者】

購入費用の1/2以内（限度額は設置1か所につき50,000円）

【その他の農業者】

購入費用の1/3以内（限度額は設置1か所につき30,000円）

※申請農地が基準より広い場合は、限度額を増額します。

問 産業観光課 ☎内線263

○狩猟免許取得の補助金

有害鳥獣捕獲を目的とした狩猟免許試験の受験にかかる費用を補助します。

補助金額 受験1回につき5,000円

※ただし、費用が5,000円を超えない場合は、その金額が補助額になります。

●各制度の利用には条件・申請手続きがあります。詳しくはお問合せください。

問 産業観光課 ☎内線262

- ・納税証明書
- ・町内での開業を証する書類（開業届出書の写し又は法人登記事項証明書）
- ・株式会社日本政策金融公庫が作成した償還予定表の写し

申請場所

産業観光課みなと推進係（大磯港港湾管理事務所）

大磯町小規模事業者経営改善 資金利子補給制度

町内の小規模事業者の方の経営支援として、大磯町商工会の経営指導を受けることによって、無担保・無保証で利用することができる「小規模事業者経営改善資金」（マル経融資）を利用された人に対し、その利子の一部を補助する制度です。

利用資格

- ・町内で事業活動を営んでいること。
- ・大磯町商工会の推薦を受け、株式会社日本政策金融公庫が行う小規模事業者経営改善資金融資（マル経融資）を受けていること。
- ・町税を完納していること。

補助金額

支払い利子の2分の1

補助期間

第1回目の償還から2年以内

申請書類

- ・大磯町小規模事業者経営改善資金利子補給金交付申請書
- ・納税証明書
- ・株式会社日本政策金融公庫が発行する利息支払証明書
- ・株式会社日本政策金融公庫が発行する支払済額明細書

申請場所

産業観光課みなと推進係（大磯港港湾管理事務所）

大磯町中小企業退職金共済制度

町では退職金共済契約を締結した月から5年間で限度として掛金の10%を補助する制度を設けています。

問 産業観光課 ☎(61) 5719



各支援の詳細は
二次元コードから
ご確認ください

お知らせ

～大磯町中小企業金融支援のご案内～

大磯町中小企業金融対策融資制度

町内に事業所を持つ中小企業の方が、事業を運営していくための資金を円滑に調達できるよう、町内金融機関と連携した融資制度を設けています。

利用資格

- ・町内に事業所を有し、原則として1年以上同一事業所を継続して営んでいるもの
- ・町税を完納しているもの
- ・中小企業信用保険法（昭和25年法律第264号）第2条第1項第1号、第1号の2及び第3号に定められたものをいい、当該企業の発行株式の総数又は、出資の総額の2分の1を超えた出資が中小企業以外の企業から行われていない事業所

貸付限度額

1,000万円以内（運転資金、設備資金、運転・設備併用資金）

貸付期間・返済方法

- ・運転資金：84か月以内
- ・設備資金、運転・設備併用資金：120か月以内
- ・原則として割賦返済

年利率 1.8%

その他

神奈川県信用保証協会に信用保証を委託

取扱金融機関

- ・中南信用金庫 ☎(61) 7200
- ・横浜銀行大磯支店 ☎(61) 1590

申請場所 上記取扱金融機関

大磯町創業者支援利子補給制度

町内において起業等を行う方が、必要な融資を株式会社日本政策金融公庫から受けたとき、その利子の一部を補助する制度です。

利用資格

- ・市町村税を滞納していないこと。
- ・創業のために必要な融資を株式会社日本政策金融公庫から受けていること。
- ・融資実行日の前後6か月以内に本町内で開業していること。

補助金額・補助期間

補助限度額を10万円とし、第1回目の償還から1年以内

申請書類

- ・大磯町創業者支援利子補給金交付申請書（町ホームページからダウンロード可）

スポーツ

第28回町民春季ボウリング大会

時 ① 4月18日(木) 19時～
② 4月21日(日) 9時50分～

場 VEGA大磯プリンスホテルボウリングセンター

対 町在住、在勤、在学の方

競技方法

3ゲームトータルピン・アメリカン方式 ※ハウスボールで参加される選手は、男子50ピン、女子70ピンのハンディキャップあり。

費 1,600円※参加賞あり

申 電話またはEメール
※当日受付可能

問 町体育協会ボウリング部 石井
☒oisoharu@nifty.com
☎(61)0646

第12回町民春季グラウンドゴルフ大会

時 5月25日(土) 9時～
予備日：5月26日(日)

場 大磯運動公園多目的広場

対 町在住の方

規則 日本グラウンドゴルフ協会競技規則

費 100円

申 電話またはFAXにて受付

締 5月15日(水)

問 町体育協会グラウンドゴルフ部
梅田 ☎・FAX(61)2843

おおいそ文化芸術祭2024 参加団体・個人募集

令和6年秋に開催予定のおおいそ文化芸術祭で展示発表・ステージ発表・ワークショップなどの方法で、日頃の活動を発表してみませんか？

説明会を開催しますので、興味のある団体・個人は、まずは説明会にお申込みください。

時 4月21日(日) 13時30分～16時(受付13時～)

場 生涯学習館 2階集会室

対 おおいそ文化芸術祭参加希望団体(各団体2人まで)・個人

持 筆記用具、上履き

申 4月2日(火)～17日(水)

その他

一緒におおいそ文化芸術祭を盛り上げてくれるサポーターを募集します！
申込みフォームまたはEメールでお問合せください。

問 おおいそ文化芸術祭実行委員会
☒oiso.artculfes@gmail.com

おおいそ文化芸術祭

ISO
ART & CULTURE
FESTIVAL



申込みフォーム
はこちら

募集

スポーツ表彰・優秀選手を募集

競技会において、優秀な成績を収め、また、スポーツの発展に寄与した個人・団体を表彰します。また、県規模以上の大会において優秀な成績を収められた方を広報おおいそや町ホームページ等にて紹介、随時募集をしています。

問 スポーツ健康課 ☎内線324

地域の見守り活動に参加しませんか？

通勤、買い物、散歩など、いつもどおりの生活をしながら、地域の安全に目を向けてみませんか？

詳しくは地域コーディネーターまでお問合せください。

【国府地区 「こくふ見守り隊」

国府地区(国府小中学区)では、主に子どもたちの通学をさりげなく見守る「ながら見守り」活動を行っています。登録者同士の情報交換、防犯・救急についての研修会なども計画しています。

詳しくは地域コーディネーターにお問合せください。

また、右記二次元コードから直接ご登録いただけます。



【「こくふ見守り隊」説明会】

すでにご登録いただいた方、登録を検討している方など、どなたでもご参加ください。

時 4月15日(月) 13時～15時

場 障害福祉センターすばる

対 国府地区に在住・在勤の方

持 筆記用具

問 国府地区地域コーディネーター
大友
☒otosaya14514@gmail.com

【大磯地区 地域見守りチーム】

大磯小中学区で「地域にいるみんなを地域の人々で見守る」を合言葉に、地域活動として学校・地域で見守り活動をしてくださる方々のチームです。

参加にご興味ある方は、地域コーディネーターに直接ご連絡ください。

問 大磯地区地域コーディネーター
宮代
☒oisotikicomisch@gmail.com

(事務局：生涯学習課 ☎(61)0255(平日8時30分～17時15分))

子どもから大人までの居場所づくり
「高麗の勉強部屋」
利用料無料
月～金
10:00～18:00
(祭日休)
高麗2-6-5
☎61-0183

～万病は背骨から～
「本紙見た」で初診料無料!
神経・骨格・筋肉を的確に検査し、無理なく年齢症状に合わせて、筋肉の緩和操作、骨盤、背骨、各関節の矯正施術をいたします。
●腰痛・脚痛 ●頭痛 ●首・肩・背中コリ痛 ●関節痛
●内臓痛 ●スポーツ痛 ●体質・体型改善、他症状

大磯カイロプラクティック院
TEL&FAX 0463-61-8804 予約制
受月～金 9:00～20:00 土曜日 9:00～18:00 休日曜日
大磯町大磯1009 ISOビル2F 大磯駅前正面 大磯カイロプラクティック院 検索

スポーツ教室を開催

スポーツ教室に参加して、健康な身体づくりに役立てませんか。みなさん、お気軽にお越しください。

種目	曜日	時間	場所	備考
卓球	第2日曜日	9時～正午	大磯中学校	ラケット、シューズは各自持参
	第3日曜日		国府中学校	
ユニカール	第1日曜日	13時30分～16時	大磯小学校	体育館履きは各自持参
	第2土曜日		国府小学校	
	第3土曜日	9時30分～11時30分	生涯学習館	

備考 学校行事等により、変更になる場合があります。詳しくはお知らせ版を確認してください。

武道3種目	曜日	時間	場所	問合せ
柔道	火・土曜日	19時～20時30分	武道館	体育協会柔道部 久保田 ☎(61)8649
剣道	月・金曜日	18時～20時		体育協会剣道部 大塚 ☎(61)0533
空手道	水曜日		大磯小学校	体育協会空手部 渡部 ☎090(4246)3672
	金曜日			

問 スポーツ健康課 ☎内線324

スポーツ少年団員募集

各スポーツ少年団では団員を募集します。興味のある方は見学に来ませんか？

団名	曜日	活動日時	活動場所	対象者	申込・問合せ
柔道	火・土曜日	19時～20時30分	武道館	幼稚園 年中組以上	久保田 秀樹 ☎(61)8649
サッカー	土・日曜日	9時～正午	大磯小学校	小学生	針田 淳平 ☎070(5558)2117
ミニ バスケット ボール	土曜日	17時～19時	国府小学校または 大磯小学校	小学生	藤田 裕和 ☎(61)4721
	日曜日	9時～正午			

問 スポーツ健康課 ☎内線324

第78回市町村対抗「かながわ駅伝」競争大会結果

29市町が参加し、大磯町は総合で26位、町村の部で7位でした。

時 2月11日(日)

《町選手団の成績》(敬称略)

- 第1区 (10.019km) 矢島 颯大 (35分03秒)
- 第2区 (2.950km) 野谷 空冬 (10分28秒)
- 第3区 (8.361km) 一柳 祐斗 (30分58秒)
- 第4区 (7.911km) 小島 義之 (28分02秒)
- 第5区 (2.950km) 関野 美玖 (12分59秒)
- 第6区 (5.064km) 原田 翔平 (17分54秒)
- 第7区 (4.981km) 山谷 準也 (16分55秒)



問 スポーツ健康課 ☎内線324

鳴立庵 だより

鳴立庵とは、江戸時代から続く俳諧道場でございます。初代庵主大淀三千風が開き、現在では京都の落柿舎、滋賀の無名庵と並び日本三大俳諧道場と呼ばれているでございますよ。



鳴立庵大使「えんいくん」

今月の俳句1

手がまっ赤たくさん
つくった雪だるま
大磯町立大磯小学校
長谷川 晴香



「雪だるま」が冬の季語。古くは「雪まろげ」などとも言って、どちらかというところ「雪」の降るのが珍しい地域の遊びであった。嬉しくていくつも作った「雪だるま」。手袋をしていなかったのかも知れないが、楽しかった。

(鳴立庵庵主 本井 英)

今月の俳句2

秋風よ私をどこかに
連れてって
大磯町立大磯小学校
梅山 容子



季節は「秋風」。日本の、あるいは中国の、さらには世界の詩人達は昔から「秋風」が好きだった。「冷」として「ちょっと淋しいような悲しいような気分。人生を考えるとくなる。」

(鳴立庵庵主 本井 英)

今月の短歌

塾終わり一人で歩く夜の道
見上げる空には光るものあり
大磯町立大磯中学校
樋口 裕子

中学生ともなると高校受験は避けて通れません。好きなゲームも我慢して作者は塾へ行き勉強しています。今日も遅くまでしっかり勉強した、けれども友達と別れて一人になると、本当に受かるのかなあ、と不安がよぎります。そんな時夜空を見上げたら、光るものがありました。星とも月とも言わず、それは「光るもの」。誰もが仰ぐ星ではなく、今の自分に光を投げかけるものなのです。それは不安を拭い、心を光で満たす希望の光に他なりません。この歌は多くの中学生を勇気づけることでしょう。

(西行祭選者 柳 宣宏)

講座の申込み・問合せ 鳴立庵 ☎(61)6926 費用 持ち物 定員 対象 講師

講座名	日程	時間	備考
寄席	4月13日(土)	開場13時 開演13時30分	演目 一目上り・あたま山・長屋の花見 演者 三遊亭恋生、参遊亭遊若、桂三十助 定 30人 費 800円(入庵料込)
座禅	4月20日(土)	13:30~14:30	姿勢・呼吸・心を整えます 講 豊田 素道氏(慶林寺住職) 定 10人 費 500円(入庵料込)
花の会	4月24日(水)	14:00~16:00	小さいポットを2つ使ったアレンジ 講 府川 葉月氏 定 18人 持 はさみ、タオル、持ち帰り袋 費 2,500円(入庵料込)
伝筆	4月28日(日)	10:30~正午	温かみのある文字が書けるようになる筆文字教室 講 認定講師わでん伝筆マスター 宮前 礼子氏 対 中学生以上 定 10人 費 3,850円(材料費込)

「めいどいんおおいそ」 登録商品販売店紹介

「言川酒店」
住所：大磯1422番地
大磯で90年以上も愛される地元
の店舗。



登録商品：
「大磯のあまぎけ」
「大磯米焼酎
はるみ」
お店からのひと
こと：地元産1
00%ですできて
います。

LAU-Ō Design

住所：大磯1156つきやま
大磯駅近くの路地裏にたたずむ
本とアート&クラフトのお店「つ
きやまBOOKS ARTS&Crafts」にて
商品を販売。ギャラリーも併設で
れている。



登録商品：
「大磯の一筆箋」
お店からのひと
こと：2階にあ
る活版印刷機で
一枚一枚丁寧に
印刷しています。

問 大磯らしい潤いづくり
協議会(大磯町商工会)
☎(61)0871



わが家のアイドル

武藤 楓くん (3歳)
 体を動かすことが大好きなひょうきん次男くん♪
 毎日たくさん遊んで、元気にすくすく大きくなーれっ☆



問政策課 ☎内線207
 koho@town.oiso.kanagawa.jp

今月の表紙

今月の表紙はめばえで撮影した親子の写真です。4月からこども家庭センターが開設されます。詳しくは6ページをご覧ください。

SNSで情報発信中



LINE



Instagram



facebook



マイチロ



#ふらっとGOISO

Instagramで「#ふらっとGOISO」をつけて投稿してくれた写真を紹介します。



@ako_sincerely_herbさん

みんなでつくろう! 鮭ときのこのトマト煮

鮭は白身魚に分類されますが、アスタキサンチンという栄養素の色によって赤い身をしています。アスタキサンチンは高い抗酸化作用があり、老化防止や疲労回復に効果的です。



材料 (2人分)

生鮭	2枚 (200g)	にんにく	1片
塩、こしょう	少々	トマト水煮缶	1/2缶
小麦粉	適宜	オリーブ油	大さじ1
オリーブ油	大さじ1	乾燥オレガノ	少々
しいたけ	2枚	しょうゆ	小さじ1
玉ねぎ	1/2個		

作り方

- ①鮭は4~5等分にそぎ切りにし、塩・こしょうを両面にふる。小麦粉を薄くまぶしておく。
- ②しいたけは5mm幅、玉ねぎは縦に薄切りにする。
- ③にんにくは包丁の腹で潰す。
- ④トマト缶はフォークで潰す。
- ⑤フライパンにオリーブ油大さじ1を入れ、①の鮭を中火で両面焼き、一度取り出す。
- ⑥同じフライパンにオリーブ油大さじ1を足し、にんにくを入れて弱火で炒め、香りが立ったら玉ねぎ、しいたけを加え、しんなりしたら、トマト缶、水大さじ2、オレガノを加えて2~3分煮る。
- ⑦しょうゆ小さじ1を加えて味を調べ、鮭を戻して2分ほど煮る。



問スポーツ健康課 ☎内線319

▲レシピ動画



カメラスケッチ

広報カメラマン撮影



河津桜を額縁に富士を観る
 (2/28 西久保 木原さん撮影)



さかなの朝市
 (3/2 大磯港 伊福さん撮影)



歩射
 (3/3 白岩神社 高田さん撮影)



暖かい春を待つ蓮池
 (3/9 生沢 杉崎さん撮影)