



広報

おおいそ

1

Jan.
2023
No. 767

HAPPY NEW YEAR

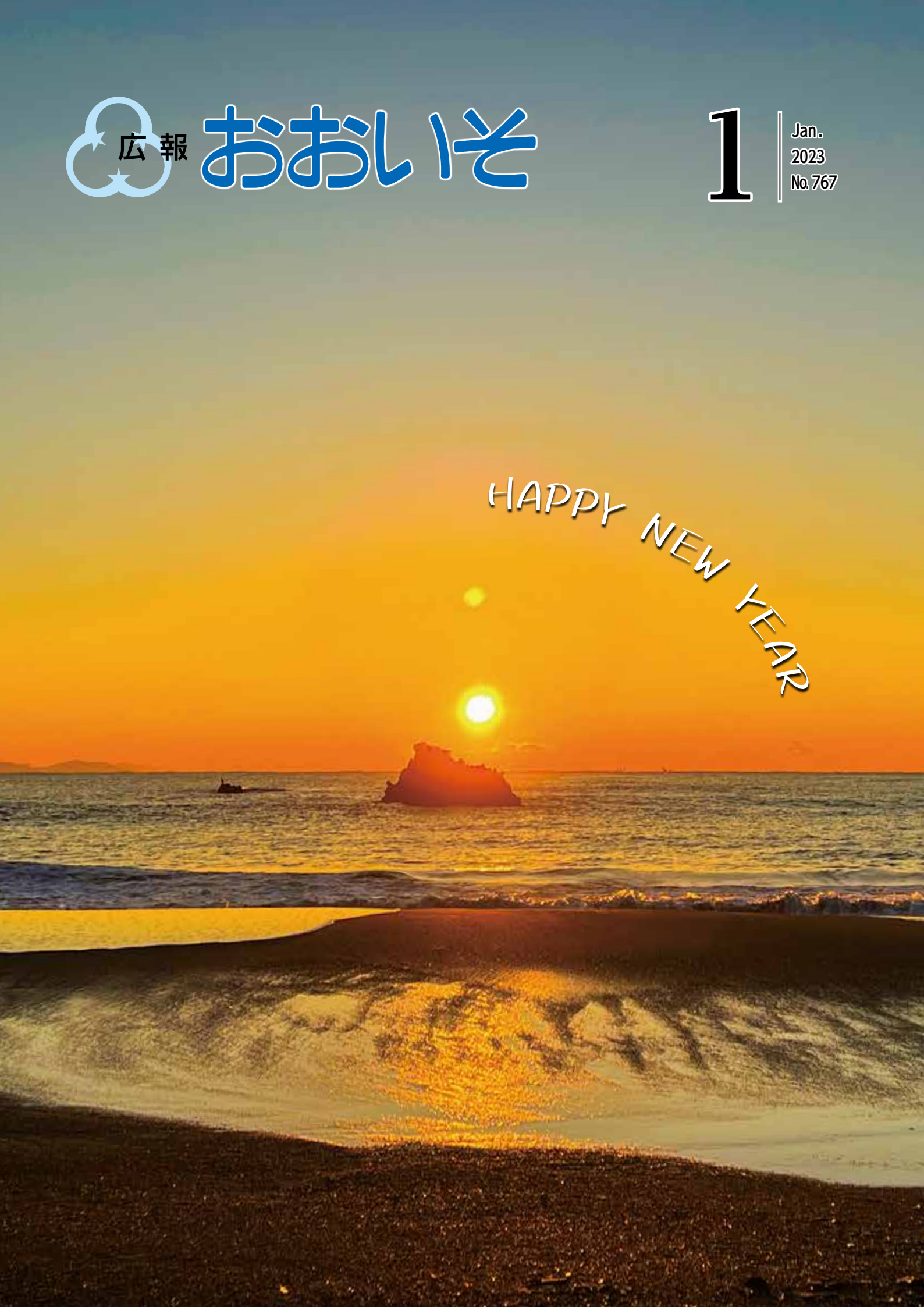

池田東一郎新町長が就任

大磯をもっと前へ。



大磯町長 池田 東一郎

もっと安心して暮らせる大磯へ

新年あけましておめでとうございます。町民の皆さまにおかれましては、輝かしい新春をお迎えのことと心からお慶び申し上げます。

昨年11月27日に行われました町長選挙におきましては、有効投票数の6割近いご支持をたまり当選させていただきました。皆さまからのご期待に沿えますよう、町民の皆さまとの対話を大切にしながら誠心誠意、努力を重ねる決意です。

町長には12月15日に就任し、12月16日から27日は町議会の本会議一般質問などに臨み、今年度補正予算の提案を始め、町長選挙で掲げた政策の実現に早速取り組みました。

海があり山があり、自然に恵まれた大磯は食べ物がいしく、そして町民の皆さまは暖かく固い絆に結ばれています。こうした大磯の良い所を活かして、もっと安心して暮らせるまちづくりを進め、明るい笑顔があふれる大磯をつくっていききたいと思えます。

今年1年が町民の皆さまにとって健康で幸多い年となりますよう、町役場一丸となって力を尽くして参りますので、ご指導賜りますようお願い申し上げます。



池田新町長のプロフィール

- 昭和36（1961）年7月31日生まれ（61歳）
- 開成高校、東京大学医学部を卒業し「人の病気を治すには社会を直さなければいけない」と考え、労働省（現厚生労働省）に入省しました。外務省、大蔵省（大臣秘書官）を経て政界に入り、衆参国会議員の政策秘書を歴任しました。
- 2015年からは神奈川県議会議員を2期務め、数多くの県議会本会議登壇に加え、県議会の予算委員会、決算特別委員会、厚生常任委員会、文教常任委員会などで活躍し政策通として知られました。

新年のごあいさつ

大磯町議会議長

竹内恵美子



謹んで新年のご挨拶を申し上げます。

町民の皆さまにおかれましては、お健やかに新春をお迎えのことと、心からお慶び申し上げます。また、日頃より大磯町議会に、深いご理解と温かいご協力を賜り、厚くお礼申し上げます。

昨年は、新型コロナウイルス感染症の度重なる感染拡大に、変異株の猛威も加わり、日本国内、しいては大磯町内各方面に経済的・社会的な影響を及ぼし、日常生活にも大変な支障をきたしました。また、生活困窮者や子ども達のために国からの補助がありました。また、物価の高騰も加わり家計を圧迫しています。この新型コロナウイルス感染症感染拡大は生活様式や働き方、価値観等に、まだまだ影響をもたらすような気がしております。新型コロナウイルス感染症が一刻も早く終息することが望まれます。

さて、議会では、令和2年4月に「大磯町議会・新型コロナウイルス感染症対策行動指針」を策定し、感染拡大の抑止や議会運営が停滞しないよう諸会議の効率的な運営に努め、一般質問、各常任委員会等においても感染防止対策を万全にしようとして通常通り実施してまいりました。

さらに、一昨年からの議会のICT化の推進を図りました。議会の説明責任を果たすとともに町民の皆さまのご意見を直接お聞きする場として実施している議会報告会には、多くの方がご参加いただけるよう、開催方法や運営方法の見直しも行っていきます。

昨年11月には、感染防止対策のため、対面方式とオンライン方式の同時開催で、「令和3年度決算について」、「陳情・大磯町の町長選挙と町議会議員選挙の同時選挙について」、「事前質問への回答」という三つのテーマで開催しました。

町民の皆さまのご意見をしっかりと拝聴しながら様々な課題に向き合い、政策提言につなげていきたいと思っております。

今後とも皆さまの声が届く町議会であるよう議員全員で取り組んでまいります。

結びに、皆さまのご健勝とご多幸をご祈念いたしまして年頭のご挨拶とさせていただきます。

新型コロナ ワクチン情報 感染拡大傾向！基本的な感染対策の徹底とワクチン接種を

12月15日時点の情報に基づき作成

問スポーツ健康課(新型コロナウイルス感染症対策担当) ☎内線347

全国的に新規感染者数が増加傾向にあります。この冬は新型コロナウイルス感染症と季節性インフルエンザの同時流行も懸念されていますので、手洗いや効果的な換気、適切なマスクの着用、人と人との距離の確保などの基本的な感染対策とワクチン接種をお願いします。

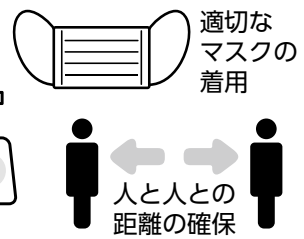

接種期限：3月31日

12歳以上のオミクロン株対応2価ワクチン接種について【3～5回目】

- ◇1人1回のみ
- ◇ワクチン：ファイザー社製
- ◇個別接種：詳細はコールセンター、町ホームページでご確認ください。
- ※医療機関へのお問合せはご遠慮ください。

乳幼児（生後6か月～4歳）・小児（5～11歳）の接種について

- 乳幼児接種は12月から、小児接種3回目は10月から始まっています。
- 接種券等は年齢や接種日に基づき順次発送しています。

◎寝たきり等の理由により接種会場等での接種が困難な方を対象に、医師と看護師が訪問接種を実施しています。ご希望の方はお問合せください。

※接種券が届いていない方や転入された方はお問合せください。

問・予約は、コールセンターまで

☎0120(616)245 全日9時～16時45分

※12月29日～1月3日は、お休みになります。

12歳以上の1、2回目接種について

☆1、2回目接種を希望される方はお問合せください。



最新情報



1月15日(日) 大磯一周駅伝大会開催

ご声援をお願いいたします!

当日はコース周辺の混雑が予想されますので、交通安全にご協力をお願いします。

先頭到着予定時刻

中継所等	時間	中継所等	時間
⑤ スタート	9:00	④ 第4中継所	9:46
① 第1中継所	9:15	⑤ 第5中継所	9:56
② 第2中継所	9:25	⑥ ゴール	10:11
③ 第3中継所	9:35		



※大磯運動公園駐車スペースには限りがありますので、徒歩や自転車、公共交通機関をご利用のうえ、ご来園ください。
※参加チームは、町ホームページで確認できます。

問 スポーツ健康課 ☎内線324

中崎町長、宮越副町長が退任

中崎町長は12月14日をもって任期満了を迎え、町長を退任しました。

中崎氏は平成22年12月から3期12年にわたって、町政に力を注がれました。



▲職員に見送られる中崎氏

また、令和3年4月から町長の補佐役を務めていた宮越副町長は、12月15日付で退任されました。

問 総務課 ☎内線210

食品ロス削減！フードドライブを行います

ご家庭などで消費できない未利用食品がありましたら、ぜひ会場へお持ちください。

▶とき 1月25日(水) 9時~11時30分

▶ところ 保健センター2階研修室

▶お持ちいただく食品の要件

・期限の到来まで2か月以上の期間があるもの・市販の商品であるもの・包装が未開封であるもの・賞味期限の表示があるもの・常温保存が利くもの

▶募集食品 米、飲料(粉末飲料可)、缶詰、瓶詰、お菓子、乾物類、乾めん、調味料、粉ミルク、ベビーフード、レトルト食品、災害備蓄用食品、インスタント食品など

問 環境課 ☎(72)4438

大磯町農産物品評会の結果

11月18日に行われた農産物品評会に89点の出品があり、そのうち28点が入賞しました。

優秀賞は次のとおりです。また、優秀賞の中から湘南地域県政総合センター所長賞が1点選ばれました。(順不同・敬称略)

かぶ	石井 淳子
きゅうり	添田 洋一
さといも(子)	鈴木 教夫
かき	渡邊 弥生(所長賞)
みかん	松本 利雄
農産加工品(瓜の奈良漬)	永樂 毅

問 産業観光課 ☎内線262

国指定重要無形民俗文化財

令和5年「大磯の左義長」を開催します

▶とき 1月14日(土)
18時30分~(火入れ)

▶ところ 北浜海岸

※新型コロナウイルス感染症拡大防止のため、中止することがあります。



問 生涯学習課 ☎内線323

選挙の結果

11月27日に行われた町長選挙・町議会議員補欠選挙は、即日開票され、結果は次のとおりです。

投票率は、47.76%でした。

▼町長選挙 結果

当 池田東一郎 7,371票
おじろ佳隆 2,313票
たまむし志保実 1,268票
石川のりお 1,097票
野中こういち 700票
磯山秀夫 266票

▼町議会議員補欠選挙 結果

当 庄子こうた 5,019票
当 今井茂 2,832票
藤曲大樹 1,912票
竹田りかこ 1,754票

(通称名で掲載)

問 選挙管理委員会 ☎内線228

町政の発展に尽力

町条例表彰者が決定

町表彰条例に基づき、町政の発展に寄与された方々に対する表彰者が決定しました。

多年にわたる町政へのご尽力とご功績に感謝申し上げます。今回は2名の方を表彰します。なお、お一人の方は、本人のご希望により掲載を控えておりません。(敬称略)



齋藤 好正
(大磯・元国民健康保険運営協議会委員)

町政策課 ☎内線213

神奈川県青少年指導員表彰

受賞おめでとうございます

多年にわたる青少年指導員活動にご尽力された功績が評価され、元大磯町青少年指導員の山田榮子さん(生沢)が神奈川県青少年指導員表彰を受賞されました。益々のご活躍を祈念します。(敬称略)



山田 榮子
(生沢・元大磯町青少年指導員)

町生涯学習課 ☎内線323

人権擁護委員が委嘱されました

次の方が人権擁護委員に委嘱されました。任期は令和5年1月1日から令和7年12月31日まで。人権擁護委員は、基本的人権の擁護、自由人権思想の普及・高揚などのため、日々活動に努めています。(敬称略)



渡邊 昇 (新任)



中山 洋子 (新任)

○曾根氏に感謝状

4期12年にわたり本町の人権擁護活動にご尽力いただき、6月30日をもって退任された曾根伸子氏へ法務大臣から感謝状が贈られました。(敬称略)



曾根 伸子

町民課 ☎内線237

民生委員・児童委員が委嘱されました

令和4年12月1日付けで、48名の民生委員・児童委員が厚生労働大臣から委嘱されました。

生活上の悩みや心配ごとをお持ちの方はお住まいの区域の民生委員・児童委員に、お気軽にご相談ください。

各民生委員・児童委員の連絡先については、福祉課へお問合せください。(敬称略) ☆は新任の方

- 【高麗】 ☆末政 陽子
- 【東町】 坂元 正嗣
- ☆樋口 典子
- 【長者町】 鈴木 とも子
- 安池 幸子
- 【山王町】 小山 由紀子
- ☆石井 詠子
- 佐藤 茂樹
- 【神明町】 ☆熊田 美江子
- 山田 操
- 【北本町】 ☆池戸 豊
- 【北下町】 南出 要子
- ☆古家後 敏
- 【南下町】 鈴木 正治
- 【南本町】 ☆妹尾 光子
- 【茶屋町】 ☆庄司 典子
- 【裡道】 坂本 きみえ
- 【台町】 ☆小田 裕
- 関口 伸子
- 山田 千鶴子
- 成田 直子
- 【西小磯東】 齋藤 雅子
- ☆川福 恵美
- 藤田 季佐子
- ☆戸塚 浩
- 【西小磯西】 米山 絵美
- 岩田 隆
- 【中丸】 浦田 福代
- 石井 修
- 小島 明子
- ☆小島 美奈
- 【馬場】 ☆檜林 順子
- ☆徳永 清子
- 加藤 喜規
- 【国府新宿】 二塚 行雄
- 庄司 幸夫
- 小清水 しのお
- 大滝 敬文
- 【月京】 ☆柏木 伸子
- 【生沢】 ☆嘉村 邦之
- 宮代 ふみ子
- 【寺坂】 織戸 明
- 【虫窪】 ☆古正 輝子
- 【黒岩】 ☆守屋 町子
- 【西久保】 ☆熊澤 美恵子
- 【石神台】 ☆天野 えり子
- 【主任児童委員】 佐野 千代子
- 加藤 恭子

百歳おめでとうございます

山下ヨシさん(大磯)と杉崎フミさん(月京)が10月に満百歳のお誕生日を迎えられました。これからも、健康に留意され、元気に過ごされますようお祈りします。



山下 ヨシさん



杉崎 フミさん

町福祉課 ☎内線316

戦没者等の遺族に対する特別弔慰金の請求はお済みですか?

▼請求期限 令和5年3月31日(金)まで

※請求期間を過ぎると、特別弔慰金を受けることができません。詳しくは担当までお問合せください。

町福祉課 ☎内線314

市民農園利用者を募集します



▼応募条件

- ①本町に住民登録がある方
- ②通年、農園作業に従事でき、適正に区画及びその周りを管理できる方
- ③現在、町の他の市民農園を利用されていない方（3月31日（金）で利用期間満了となる方は応募できません。）
- ④1世帯1区画のみ

▼募集農園名と予定区画数

木ノ川（西小磯） 26
西中道（西小磯） 53

▼利用面積

約20㎡

▼利用期間

約1年

▼（最長期間は3年）

▼年間利用料

2,000円

▼利用開始予定

4月中旬

▼募集期間

1月30日（月）～2月13日（月）の8時30分～17時（土・日・祝日を除く）

▼応募方法

所定の申込書に、必要事項を記入のうえ、産業観光課または、国府支所に提出。またはメール。

☐ sangyo-nouen@town.

oiso.kanagawa.jp

なお、応募多数の場合は担当課で抽選を実施します。（今回は新型コロナウイルス感染症拡大防止のため、公開抽選は開催しません。）結果の確定は、3月13日（月）以降となります。抽選の有無は2月22日（水）までに通知します。

※申込書は、産業観光課窓口、国府支所のほか、町ホームページからダウンロードできます。

※詳細は、お電話でお問合せください。

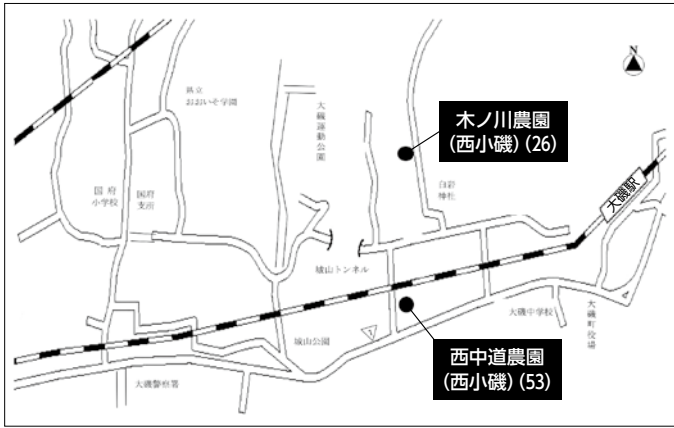

問 産業観光課

☎ 内線 263



大磯駅前自転車駐車場の

令和5年度 定期利用者を募集します！



令和5年4月1日から定期利用する予定の方を募集します。
なお、現在、定期で利用されている方も、再度申請が必要です。

▼申請書の配布開始日・受付期間

○配布開始日

2月1日（水）～

○受付期間

2月1日（水）～3月5日（日）

▼申請書配布・受付

○駅前自転車駐車場管理人室

6時～21時30分

○役場本庁舎1階町民課町民協働係・国府支所

8時30分～17時15分（土・日・祝日を除く）

○ホームページ（配布のみ）



▼駐車料金表

区分	駐車料	
	定期利用 (月額)	一時利用 (1回24時間)
自転車	1,580円	120円
原動機付自転車 (50cc以下)	2,630円	230円
普通自動二輪車 (125cc以下)	3,680円	330円



問 町民課

☎ 内線 267

「みんなで作るうー」 Oiso Town を募集します

町内で収穫された食材を使用したオリジナルレシピを募集します。応募されたレシピはレシピ集としてまとめ、町の食育に関する事業やホームページ等で紹介します。

▼募集期間

1月10日（火）～2月15日（水）

▼応募対象

町内在住、在勤、在学の方

▼応募要件

- ・町内で収穫された食材を一つ以上使用していること。
- ・あまり時間をかけずに作れること。
- ・オリジナルレシピであること。

▼応募方法

応募用紙に必要事項を記入し、使用食材と出来上がりの写真を添付して、スポーツ健康課窓口にて持参、郵送またはメールで提出してください。

※応募用紙はスポーツ健康課窓口で配布または町ホームページからダウンロードしてください。なお、作品は返却できません。

問 スポーツ健康課

☎ 内線 319

町職員を募集します

問総務課 ☎内線210

仕事の内容や募集人数、勤務条件などは職種により異なります。詳しくは町ホームページか総務課の募集案内をご確認ください。

募集職種 及び 要件等	①任期付短時間勤務職員（事務職）	パソコンの基本操作（文書作成や表計算処理など）ができる方
	②任期付短時間勤務職員（徴収・収納専門）	官公庁において税等の滞納整理事務の実務経験を有する方
	③任期付短時間勤務職員（給食調理員）	調理作業等の業務経験がある方
	④任期付短時間勤務職員（保育士）	保育士及び幼稚園教諭の免許を有する方
任用期間	令和5年4月1日以降	
勤務場所	本庁舎または町内の公共施設	
応募方法	郵送（当日消印有効）または持参	
受付期間	1月20日（金）まで ※持参の場合は、期間内の平日8時30分～17時15分（正午～13時を除く）	
選考方法	一次選考 書類審査及び作文試験（申込み時提出） 二次選考 面接試験	

パブリックコメントを募集します！

- ▶ **計画名** 大磯町地域福祉計画（素案）
 - ▶ **概要** 誰もが住み慣れた地域で安心して暮らせる、地域の支え合い、助け合いによる「地域共生社会」の実現をめざし、地域福祉を推進する計画素案に対するご意見を募集します。
 - ▶ **募集期間** 1月16日（月）～2月14日（火）
 - ▶ **閲覧場所** 町ホームページ、町民情報コーナー（役場本庁舎・国府支所）、福祉課窓口、横溝千鶴子記念障害福祉センター、世代交流センターさざんか荘、図書館本館
 - ▶ **提出方法** 持参（土・日・祝日を除く）、郵送（消印有効）、FAX、Eメール、電子申請
 - ▶ **その他** 様式は問いません。住所、氏名、連絡先を明記してください。
- 問・申 ☎255-8555 大磯町東小磯183番地 福祉課 ☎内線314
FAX(61)6002 ✉oubo-chiikifukushi@town.oiso.kanagawa.jp

令和5年度4月任用開始 小・中学校臨時的任用教員を 募集しています

町立小・中学校教員の欠員代替や産休・育休代替として、臨時的任用教員を募集しています。ご希望の方は学校教育課にお電話ください。履歴書を持参いただき、面接を実施します。

▶ **その他勤務条件・受付期間及び場所**
週5日、1日あたり7時間45分の勤務で、報酬額や保険は正規職員に準じます。詳細は町ホームページをご覧ください。

問学校教育課 ☎内線340

「持続可能な地域の森の育て方」講習会

昨年開催した「ナラ枯れ・松くい被害から見直す持続可能な地域の森の育て方」の「日常入門編」として、高来神社参道脇及び境内の緑地を講習場所として、お庭や身近な緑地など、日常の生活の中で行える「土中環境」の改善の仕方を学びます。

【土中環境とは】

環境を「土の中まで含めて環境」として捉える見方で、土中の水と空気の動きという視点から森林の環境劣化の原因を探っていきます。健康な土中では空気と水がよく動き、微生物や菌糸の発達が旺盛で空気と水の循環を助けます。



昨年の講習会の様子（大磯運動公園）

- ▶ **講師** 高田 宏臣氏（NPO法人地球守代表理事）
 - ▶ **とき** 1月21日（土）9時～16時（正午～13時お昼休憩）
 - ▶ **ところ** 高来神社参道脇及び境内の緑地（高麗2-9-47）
 - ▶ **参加方法** 事前予約制
 - ▶ **参加費** 無料
 - ▶ **定員** 50名
 - ▶ **申込方法** 氏名・年齢・住所・電話番号を電話、FAXまたはEメールにてお送りください。
 - ▶ **申込期間** 1月5日（木）から1月13日（金）まで（土・日・祝日を除く）
 - ▶ **持ち物** 腰道具（剣スコップ・剪定バサミ・手ノコギリ・大きめの貫通マイナスドライバー ※持参可能な範囲で）、作業しやすい服装、手袋、長靴、昼食、飲み物、雨具など
- ※応募者多数の場合は、町在住者、申込順優先とさせていただきます。
※駐車場は台数に限りがあるため、公共交通機関をご利用ください。（生涯学習館には駐車できません）
※雨天の場合、中止になる場合があります。
- 問都市計画課 ☎内線239 FAX(61)1991
✉oubo-toshikeikaku@town.oiso.kanagawa.jp

林野火災を防ごう！

空気が乾燥するこれからの季節は、林野火災が発生しやすくなります。林野火災の起火原因としては、「たき火」、「火入れ」、「放火の疑い」、「たばこ」の順となっています。

林野火災の大部分は、皆さん一人ひとりの注意で防ぐことができます。そのためにも、次のような点に注意するよう心掛けましょう。

- ・ 枯れ草等のある場所では、たき火をしない
- ・ たき火等火気の使用中はその場を離れず、使用後は完全に消火する
- ・ 強風時及び乾燥時には、たき火、火入れをしない
- ・ 喫煙は、指定された場所で行い、吸いがらは必ず消すとともに、投げ捨てない
- ・ 火気を使用する場合は、周囲の可燃物の状況に十分注意するとともに、消火用の水等を必ず用意する

- ・ 各自のゴミは、指定された場所に捨てるか持ち帰る



イラスト：(一財)日本森林林業振興会

問 消防署 ☎(61) 0911

消防出初式の開催

新春を迎え、消防職員、消防団員の士気高揚と職務遂行への決意を新たに、消防出初式を3年ぶりに開催します。

当日は、消防業務に係る表彰及び感謝状の贈呈、消防車両部隊の観閲、消防署・消防団放水演技披露を行います。

▼とき 1月8日(日) 10時～
▼ところ 大磯運動公園多目的グラウンド(荒天時は、町保健センターにて表彰のみを行います。また、新型コロナウイルス感染症が感染拡大した場合は中止とします。)



問 消防総務課 ☎(61) 0911

文化財消防訓練を実施します

1月26日は「文化財防火デー」です。町では平成21年3月の旧吉田茂邸の焼失を受け、毎年文化財消防訓練を実施し、貴重な文化財の防火に努めています。

文化財等の搬出訓練、消火訓練などを文化財管理者、消防署・消防団が一緒に取り組みます。建物自体が、国の登録有形文化財のため、放水訓練はありません。

▼とき 1月21日(土) 午前10時～10時30分
▼ところ 日本基督教団大磯教会(大磯1348)

荒天や警報発令、火災・災害の発生や、新型コロナウイルス感染症拡大防止のために、中止する場合があります。



▲令和3年度の様子(善福寺)

問 生涯学習課 ☎内線323 消防署 ☎(61) 0911

非常用持出品の点検をしておきましょう！

非常用持出品の点検を行っていませんか？ 食料や水の賞味期限切れや、ラジオ等の故障がないかなどを確認し、いざというときに備えましょう。

まだ持出品を準備していない方は、避難する際に必要なものを揃えてみましょう。常備薬や生理用品なども用意しておく目安です。

～非常用持出品点検リスト～

□ 食料や水を3日分以上用意しましょう！



□ 懐中電灯やラジオの動作確認を！

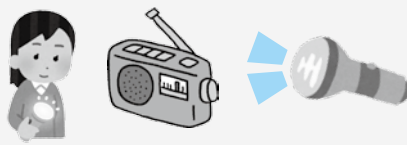

□ 気温の変化に備えましょう！



□ 感染症対策を忘れずに！



□ 高齢者や乳幼児がいるご家庭はプラスα！

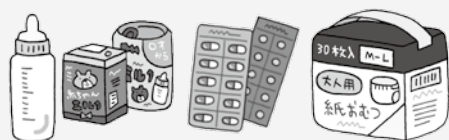

少なくとも年に1度は点検しましょう！



問 危機管理課 ☎内線241



固定資産税の手続きは忘れずに

問 税務課 ☎内線255

固定資産税に関し、次に該当する方は、1月31日（火）までに手続きをお願いします。詳細は、お問合せください。

内 容	必要な手続き
納税義務者の方が亡くなった場合	町税相続人代表者指定届兼固定資産現所有者申告書の提出
町外にお住まいの納税義務者の方が住所等を変更した場合	住所・氏名（所在地・名称）変更届の提出
納税通知書等の送付先を新たに指定、変更または廃止する場合	送付先指定届出書の提出
共有固定資産の共有代表者を変更する場合	共有代表者変更届の提出
登記されている家屋を取り壊した場合（滅失登記が令和4年中に未完了の場合のみ）	家屋滅失届の提出
登記されていない家屋を取り壊した場合	
登記されていない家屋を新たに取得した場合 ※下記参照	家屋所有者届出書の提出
登記されていない家屋の名義を変更する場合	未登記家屋所有者変更届出書の提出
家屋を令和4年1月2日～令和5年1月1日の間に新築または増築し、町の家屋調査を受けていない場合	税務課への連絡
土地を新たに住宅の敷地として使用することとした場合	住宅用地申告書の提出
住宅の敷地としていた土地を別の用途で使用することとした場合	
耐震改修、バリアフリー改修、省エネ改修または長期優良住宅に係る固定資産税の減額の特例措置を受けようとする場合	各種申告書の提出 ※要件等については、お問合せください。
償却資産を所有している場合	償却資産申告書の提出

登記されていない家屋を新たに取得した場合

「家屋」とは、次の3つの要件を全て満たすものをいいます。

- ① 屋根や壁が有り、風雨をしのぐことができること。（外気分断性） ※通気性を必要とする建物（例：車庫）など、壁が完全にふさがっていないものでも、外気分断性があると判断される場合があります。
- ② 永続的に、基礎などで土地に定着して使用できること。（定着性） ※コンクリートブロックの上に簡易な物置やコンテナを載せただけのものは、定着性がないものと判断します。
- ③ 居宅、作業所、貯蔵庫などの用途として使用できる状態であること。（用途性）

こんにちちは

おせち料理をリメイクしてみませんか？

明けましておめでとうございます。お正月も3日目頃になると、おせち料理のこんなお悩みが出てきませんか。おせち料理を食卓に並べるとご家族から「おせち料理以外のものが食べたい。」と言われるたり、いつまでも残ってしまったて、毎回食べられているというのは新年早々のあるのです。

そこで、おせち料理のリメイクレシピをご紹介します。

筑前煮とお餅を使った炊き込み

ご飯

お餅が溶けておこわのようにモチモチ食感になります。

＜作り方＞ ①米2合を洗米し炊飯釜に入れます。②酒大さじ2、しょうゆ大さじ1/2（筑前煮にしっかり味がついているので控えめに調整してもよい。）③炊飯釜の目盛まで水を入れ、一口大に切った筑前煮と、一口大に切ったお餅を載せて普通モードで炊飯します。④炊きあがったらしゃもじでよく混ぜて出来上がり。

紅白なますとハムやローストビーフでバイソミー（ベトナム風サンドイッチ）

栄養士です

ナンプラーとパクチーを使い、いつもと違ったサンドイッチはいかがでしょうか。レバーペーストで鉄分補給もできます。

＜作り方＞ ①フランスパンに真横から切れ目を入れ、レバーペースト（なければバター）を塗り込みます。②なますはしっかり水切りをして少量のナンプラーで和え、①のパンにはさみます。③ローストビーフやハム（なければさくつとほぐしたさば缶を加熱し水分を飛ばしたものと）とパクチーを挟んで出来上がり。

黒豆と栗きんとんのパフェ

盛り付けはお子さんと一緒に！プリンカップなどに盛り付けるとカフェ気分です。

＜材料＞ 黒豆、栗きんとん、一口大に切った食パンやカステラやホットケーキ、水切りヨーグルトやホイップクリームやクリームチーズなど

作り方は簡単です。準備した材料をお好みに盛り付けしてくださいだけです。

縁起を担いだ料理が詰め合わせられたおせち料理を最後までおいしく楽しく食べていただけたい嬉しです。

問 スポーツ健康課 ☎内線319

医療費控除、社会保険料控除に使用する証明書の発送について

国民健康保険と後期高齢者医療制度における医療費通知、国民健康保険税・後期高齢者医療保険料・介護保険料における納付済額の通知を発送する時期は下記のとおりになります。

なお、確定申告の際の各種控除の手続きに使用することができます。

		対 象	発送予定	
医療費控除	医療費通知	①国保	令和4年1月～11月診療分	令和5年1月下旬
			令和4年12月診療分	令和5年2月下旬
		②後期	令和4年1月～11月診療分	令和5年2月中旬
			令和4年12月診療分	令和5年3月中旬
社会保険料控除	納付済額のお知らせ	③国保 ④後期 ⑤介護	令和4年1月～12月分	令和5年1月下旬

☎①・③・④町民課 内線274

⑤福祉課 内線316

②神奈川県後期高齢者医療広域連合 ☎045 (440) 6700

医療費控除の申告

確定申告・町県民税申告で医療費控除を申告する場合は「医療費控除の明細書」の添付が必須です。

【領収書の内容を記入する場合】

住所・氏名・医療費の金額等を必ず事前にご記入ください。

【医療費通知書を添付する場合】

医療費控除の明細書の記入は必要ありませんが、医療費通知に関する事項欄（医療費の合計金額等）を必ず事前にご記入ください。

※明細書の記入がない場合、申告を受けられないことがあります。

※申告会場にて「医療費の領収書」の添付・提示は必要ありません。医療費控除の明細書に記入した領収書はご自宅で5年間保管してください（税務署から提示・提出を求められる場合があります）。

☎税務課 内線253

☎福祉課 内線315

寝たきり高齢者等の障害者控除対象者認定書の発行
 障害者手帳をお持ちでない要介護認定を受けている65歳以上の方で、寝たきりや認知症により障がい者等に準ずると認められた方に発行します。確定申告の際に提出すると障害者控除を受けられます。
▼対象 要介護2以上で要介護認定主治医意見書により、町が知的障害者及び身体障害者に準ずると認めた方（状態確認が必要となりますので、事前にお問合せください。）

おむつ代が医療費控除されます
▼対象 6か月以上寝たきりの状態で常時紙おむつの使用が必要と認められた方
▼必要な書類
 ①医療機関が発行する「おむつ使用証明書」
 なお、前年度に引き続きおむつ代の医療費控除を受けられる方で、要介護認定主治医意見書で尿失禁が確認できる場合、町高齢福祉係で交付する「内容確認証明書」で代用することができます。
 ②「医療費控除の明細書」
 ③福祉課 内線315
 ④税務課 内線253

新年を迎えたこの機会に！
町税、料などは口座振替がおススメです
 口座振替は、定められた納期ごとに指定された預（貯）金口座から自動で引き落としして納付することができるサービスです。
口座振替をおススメする5つの理由
 1. 通知書と納付書の管理をする必要がありません。【納付書紛失とさようなら】
 2. 非対面で納付できます。
 【感染症リスクとさようなら】
 3. 支払う手間を省けます。【金融機関窓口の順番待ちとさようなら】
 4. 納付忘れがありません。
 【督促状、延滞金のリスクとさようなら】
 5. 新年度が始まる前に口座振替を申し込むと紙の使用量が減ります。【環境への負荷をシエイプアップ】
 例えば、次のような方には、特におススメします。
 ●職場を退職し、健康保険や介護保険が給料天引き等から町の保険に切り替わる方
 ●新たに不動産を取得し固定資産税の納付が始まる方
 ●町外に引っ越しするが大磯町への納付が継続する方
 口座振替の申込みは、金融機関の他に、役場窓口でも受付しています。ぜひご利用ください。

☎会計課 内線279



▼取扱金融機関
 中南信用金庫・横浜銀行・みずほ銀行・三菱UFJ銀行・スルガ銀行・三井住友銀行・湘南農業協同組合・さがみ信用金庫・平塚信用金庫・中栄信用金庫・ゆうちょ銀行
▼申込みに必要なもの
 ・金融機関の届出印
 ・通帳やキャッシュカードなど口座番号がわかるもの
 ・町税・料等の納税通知書お手元にある場合)
 ※口座振替のお申し込みから開始まで約40日程度かかりますので、新年度から利用したい場合は、お手続きはお早めにお願います。

e-Tax（電子申告）、税務署で行う 確定申告のお知らせ



① スマホ・パソコンで申告

確定申告会場は、大変混雑します。感染症の予防の観点からも、ぜひスマートフォンやパソコンでのe-Taxをご利用ください。

■マイナポータル連携で自動入力

公的年金等の源泉徴収票やふるさと納税、株式の特定口座、住宅ローン控除、医療費などの自動入力ができます。

<https://www.nta.go.jp/taxes/tetsuzuki/mynumberinfo/mynapo.htm>

※自動入力するためには、事前設定が必要

※マイナンバーカードが必要



証明書等のデータを一括取得し、自動入力できます。一度ご利用いただければ、そのメリットを実感！



■国税庁ホームページへアクセス (e-Tax確定申告書等作成コーナー)

<https://www.keisan.nta.go.jp/kyoutu/ky/smsp/top#bsctrl>

※ICカードリーダーライト無しでも申告できます。

問 平塚税務署 ☎ (22) 1400



■お電話で相談できます

e-Tax・確定申告作成コーナーヘルプデスクをご活用ください。

☎0570 (01) 5901

② 税務署で行う確定申告会場（作成・相談）

▶とき **1月24日（火）～3月15日（水）**

※2月19日（日）、2月26日（日）は臨時開設
相談受付は8時30分～16時（相談開始は9時から）

▶ところ 平塚市庁舎1階多目的スペース

■確定申告会場への入場には「入場整理券」が必要です

入場整理券は次の方法で入手できます。

- LINEによる事前発行
- 確定申告会場での当日配付
※入場整理券の配付状況に応じて受付を早く締め切る場合があります。

問 平塚税務署 ☎ (22) 1400



国税庁LINE
公式アカウント

確定申告書の 窓口配付

- ▶平塚税務署
1月4日（水）～
- ▶役場本庁舎税務課窓口及び国府支所
1月24日（火）～

※土・日・祝日を除く。

申告書の数には、限りがあります。なるべく、電子申告をご利用いただくか、ご自身で印刷して申告してください。

問 税務課 ☎ 内線253

② 確定申告・町県民税申告

税理士による 「確定申告無料申告相談会」 【事前予約制】

▶受付期間

2月2日(木)、3日(金)

▶場所 保健センター2階研修室

▶時間 ①9時30分～正午、13時～15時30分

- 町県民税を申告する人は、事前予約は不要です。
- ▶申告できる人 令和4年中の収入が給与と公的年金のみの人、または小規模事業主
 - ▶予約(電子) 1月6日(金)10時からオンラインによる事前申込を開始
https://coubic.com/tochi114/booking_pages



問東京地方税理士会平塚支部 ☎(21) 1055

令和4年中に無収入だった人、確定申告及び町県民税申告の提出のみの人は、整理券は不要です。

- ▶整理券配付場所 4階第1会議室入口前
配付枚数に達し次第、当日の受付を終了します。
- ▶申告できる人 令和4年中の収入が給与と公的年金のみの人

▶持ち物
【確定申告の人】

①源泉徴収票 ②各種控除証明書 ③その他参考となるもの(障害者手帳等) ④本人確認書類の写し(個人番号カードの表裏両面、または個人番号通知カードと身元確認書類) ⑤申告者名義の口座番号が分かるもの(所得税還付)

【町県民税申告の人】

- ①～④と同様。本人確認書類は提示のみ。
- ▶注意事項 医療費控除を申告する人は、「医療費控除の明細書」を事前に記入してください。
- ※詳しくは、10ページ「医療費控除の申告」をご覧ください。

町開催による申告会場 【時間指定整理券】

配付枚数に達し次第、
当日の受付を終了します。

▶受付期間

2月16日(木)～3月15日(水)

※土・日・祝日除く。

▶場所 役場本庁舎4階第1会議室

区分	申告受付の時間	集合時間	配付時間
①	9:00～10:00	9:00	当日8:30～
②	10:00～11:00	10:00	
③	11:00～11:45	11:00	
④	13:00～14:00	13:00	当日12:45～
⑤	14:00～15:00	14:00	
⑥	15:00～16:00	15:00	

町会場で申告できない確定申告

平塚税務署または電子申告を利用してください。

- | | | |
|---|-------------------|-------------|
| ①株式配当等の所得の申告 | ②事業や不動産収入の申告 | ③全ての譲渡所得の申告 |
| ④分離・損失の申告 | ⑤特定支出控除がある給与収入の申告 | ⑥令和3年分以前の申告 |
| ⑦青色申告 | ⑧退職所得の申告 | ⑨雑損控除の申告 |
| ⑩インセンティブ報酬の申告 | ⑪準確定申告(亡くなった人の申告) | |
| ⑫初めて受ける住宅借入金等特別控除の申告 | | |
| ⑬2年目以降の住宅借入金等特別控除の申告のうち、増改築、特定改修、認定長期優良住宅、連帯債務による住宅借入金、ローンの借り換えに関わるもの | | |

来庁時のお願い

- 同世帯で申告する人が複数人いる場合は、人数分の時間指定整理券をお取りください。
- 区分②以降の人は当日券を取得後、一度ご自宅へ帰宅・自家用車内等で待機してください。

町会場で行う

町県民税申告・確定申告のお知らせ

問税務課 ☎内線253

① 町県民税申告

早期受付 【予約不要】

2月16日(木)以降は申告会場が混雑するため、町県民税のみ早期受付を開始します。

▶受付期間

1月30日(月)～2月15日(水)

▶場所 役場本庁舎1階 税務課4番窓口

▶時間 9時～11時45分、13時～16時

▶備考 令和4年中に収入がなく、町内在住者の扶養親族になっていない人は申告が必要です。

■申告の必要がない人

- ①所得税の確定申告をする人
- ②給与収入のみで、勤務先から町役場へ給与支払報告書が提出されている人
- ③公的年金収入(遺族年金・障害年金を除く。)のみで、その収入金額が102万円以下(65歳以上の人は152万円以下)の人

■公的年金収入400万円以下の人

年金収入400万円以下で、その他の所得が20万円以下の場合は、確定申告の必要はありません。

ただし、年金の源泉徴収票の内容だけで町県民税を計算することになるため、**控除の追加・変更がある場合は町県民税申告をしてください。**

■郵送による提出にご協力ください

申告書に必要な事項を記入し、収入・控除等の添付書類を全て送付してください。

■町県民税申告書の送付について

前年の状況等により申告が必要と思われる人に、1月下旬に申告書を送付します。詳細は案内をご覧ください。

確定申告時の注意事項

町県民税の税額は、「確定申告書」に記載された所得金額やその他の事項を基に計算します。確定申告書に記入がないと、正しい税額の計算ができない場合がありますので、該当する事項がある場合は必ず記入してください。

■確定申告書第2表の「配偶者や親族に関する事項」、「住民税・事業税に関する事項」

○配偶者や親族に関する事項

氏名	個人番号	続柄	生年月日	障害者	国外居住	住民税	その他
		配偶者	明大 昭平	○	○	○	○
			明大 昭平	○	○	16	○

○住民税・事業税に関する事項

住民税	非上場株式の少額配当等	非居住者の特例	配当割額控除額	株式等譲渡所得割額控除額	特定配当等・特定株式等譲渡所得の全部の申告不要	給与、公的年金等以外の所得に係る住民税の徴収方法	都道府県、市区町村への寄附(特例控除対象)	共同基金、日赤その他の寄附	都道府県条例指定寄附	市区町村条例指定寄附
○	○	○	○	○	○	○	○	○	○	○

【主な記載事項】

- ①②同一生計配偶者(控除対象配偶者として申告している場合を除く。)がいる場合は、氏名等を記入し、「住民税」欄の「同一」に○をする。16歳未満の扶養親族がいる場合は氏名等を記入し、「住民税」欄の「16」に○をする。
 - ③上場株式などの配当所得や譲渡所得を申告し、その所得からすでに町民税・県民税が特別徴収されている場合は、「配当割額控除額」は配当所得から、「株式等譲渡所得割額控除額」は譲渡所得から、それぞれ特別徴収された町民税・県民税額を記入する。
 - ④該当する区分に金額を記入する(ふるさと納税は「都道府県、市区町村への寄附(特例控除対象)」に金額を記入)。
- ※ふるさと納税(ワンストップ特例制度)を利用した人が確定申告を行う場合には、ワンストップ特例を受けることができません。確定申告を行う際に、全てのふるさと納税の金額を寄附金控除額の計算に含めてください。





公共施設の利用予約申込がオンライン予約にかわります

公共施設利用予約システム



町の公共施設の利用予約申込が、パソコンやスマートフォンを利用してできるようになります。

施設利用予約システムは、これまで「スポーツ施設」と「学校施設」の一部で利用可能でしたが、順次すべての公共施設が対象になります。利用開始日は施設により異なります。利用者登録、利用開始日、利用方法などは、町ホームページでご確認ください。なお、公共施設の利用は、利用者登録が必要です。

※施設利用予約システムによる利用予約申込開始に伴い、申込書や電話による予約申込は順次終了します。

※パソコン、スマートフォン、インターネットの利用が困難な場合は、各施設に利用者端末を設置していますのでご利用ください。利用方法については、設置施設でご確認ください。

▶利用者端末設置施設

大磯運動公園、生涯学習館、図書館、郷土資料館

▶令和5年4月から開始

施設名	申込開始日	問合せ
生涯学習館	令和5年2月1日 (令和5年4月利用分から)	☎ (61) 0676 (生涯学習館) ☎ (61) 0255 (生涯学習課)
図書館		☎ (61) 3002
郷土資料館	令和5年2月2日 (令和5年4月利用分から)	☎ (61) 4700



地図情報をインターネットで公開します

公開型地図情報システム



公開型地図情報システムは、町が保有するさまざまな地図情報をインターネット上で公開するシステムです。

詳細はホームページでご確認ください。

▶公開する地図情報

ハザードマップ、避難場所、公共施設など

※地図情報は順次追加していきます。

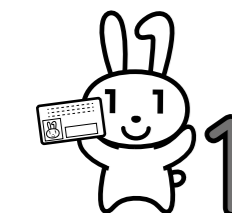

令和5年1月から公金受取口座登録制度の運用が始まります

公金受取口座登録制度



町で実施する各種給付金や還付金について、公金受取口座登録制度で登録した口座へ支給・還付を希望された場合は、通帳の写しなどの資料の提出が不要となります。詳細は各担当課へご確認ください。

▶対象となる各種給付金等

子育て関係 ・ 福祉関係 (介護、障がい福祉等) ・ 税(料)の還付金 等

注意：対象は公金受取口座を登録されている方です。

登録方法については、デジタル庁「マイナポータルによる公金受取口座の登録方法」のページをご覧ください。

問▷公金受取口座登録に関して 政策課 ☎内線257

▷各種給付金・還付金等に関して 子育て支援課 ☎内線305・318 福祉課 ☎内線315・354

税務課 ☎内線246 町民課 ☎内線274

オンライン相談



公共施設予約



町の地図情報



デジタル化で
もっと便利に
もっとスマートに

町では、デジタル技術や行政が保有するデータを積極的に活用することで、「住民サービスの向上」と「自治体業務の効率化」を図るとともに、新型コロナウイルス感染症に対応した新たな日常の構築をめざし、デジタル化の取組みを進めています。

問政策課 ☎内線257



自宅や出先から相談が可能になります

オンライン相談



町へ相談を希望する方の利便性の向上と、新型コロナウイルス感染症の感染拡大防止を図るため、オンライン会議用アプリケーション「Zoom」を利用したオンライン相談を開始します。

自宅などからパソコンやスマートフォンで相談することができます。新型コロナウイルス感染症への感染が心配な方など、町役場へ来庁しなくても顔を合わせた相談ができますので、ぜひご利用ください。

※オンライン相談は事前予約が必要です。

予約方法、利用方法などについては、町ホームページをご確認ください。

▶相談できる内容

①障がい福祉に関すること ②健康や食生活に関すること

※詳細は各担当課へご確認ください。

問▷障がい福祉に関して 福祉課 ☎ (73) 4530

▷健康や食生活に関して スポーツ健康課 ☎内線310

図書館・郷土資料館だより

図書館 図・申 ☎(61)3002
休館日 1/1~4・10・16・23・30
郷土資料館 図・申 ☎(61)4700
休館日 1/1~4・10・16・23・30

図書館情報

卯年生まれの作家・著名人特集

今年卯年です。図書館では、卯年生まれの作家・著名人の作品を集めて、本の展示・貸出しをします。年明けは家でじっくり読書をしてみませんか。

定期購読している雑誌をご寄贈ください

図書館では、様々な分野の雑誌を提供するため、雑誌を寄贈してくださる方を募集しています。

▼対象 本館または分館に、現在刊行中の雑誌を継続して一年間以上寄贈していただける方

▼寄贈方法 週刊誌は、発売日の翌日、月刊誌等は発売日から10日以内に本館または分館にお持ちください。

▼雑誌の内容 図書館の蔵書としてふさわしいもの(要相談)

11月12日・13日開催 第21回大磯図書館まつり報告

第21回大磯図書館まつりには、140人の来場者があり、いそちゃん募金は32,616円のご協力がありました。大磯図書館まつり実行委員会では、この募金で児童書を購入し、図書館に寄贈する予定です。あ

不定期読書会 「おしゃべりライブラリー」⑨

りがとうございました。

▼テーマ 「五足の靴」をゆく (森 まゆみ/著)

▼とき 1月24日(火) 10時~11時30分

▼ところ 図書館本館2階小会議室

▼定員 5人(先着順)

▼申込 1月5日(木)~、電話・カウンターにて受付

いそちゃんの図書館メモ



図書館のホームページで本を探す時、書名や著者名での検索以外に、次のような機能があります。

「本の発見」検索

キーワードを入力するのではなく、「カレーの作り方」のような文章を入力して資料を検索します。

おすすめの本

図書館で特集している資料を一覧で見ることができます。

新着資料一覧

図書館に受け入れて2か月以内の資料を、分野別で確認できます。

本を読みたいけれど、どう探せばよいかわからない...そんな時にぜひご利用ください。

郷土資料館情報

冬季企画展の開催

「レオナルド・ダ・ヴィンチの手稿〜自然科学を記録する〜」展を開催します。

イタリアの画家レオナルド・ダ・ヴィンチは、ルネサンス期を代表する芸術家として知られていますが、代表作の『モナ・リザ』のような絵画のみならず、数学、解剖学、工学など、当時のさまざまな学問に業績を残しています。その業績を知ることができると、彼が残した膨大な手稿があります。

本展では、レオナルド・ダ・ヴィンチの手稿の高精細複製物を活用し、自然現象を記録するという視点から、昔の人がどのように自然界をとらえていたのか考えます。

▼とき 1月21日(土)~2月19日(日)
▼ところ 郷土資料館企画展示室
▼観覧料 無料

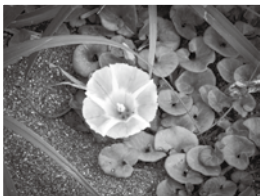

▲ハマヒルガオの実物(上)と標本



【関連企画】(株)ワコムによる

「空飛ぶアート」の体験
ダ・ヴィンチの手稿に企画展の感想をデジタルで手書きしてみましよう。感想が書かれた手稿が、巨大なデジタルアートとなって大空を飛ぶ様子をお楽しみください。

旧吉田茂邸新商品のご案内

旧吉田茂邸は今年度、開館5周年を迎えました。これを記念して、新商品をつくりました。旧吉田茂邸をデザインした商品のほか、吉田茂の政治漫画で人気を博した清水崑のイラストをデザインした商品など、旧吉田茂邸でしか買えない商品をお取り扱いしています。この機会にぜひ、ご購入ください。

▼オリジナルトートバッグ
①清水崑画「やがて無くなる高マクラ」
②清水崑画「ワンマンの子沢山」
③旧吉田茂邸デザイン



▲オリジナルトートバッグ (各1,800円)



子育て支援総合センター (めばえ)からののお知らせ

問・申 受付時間 9:00～17:00
 子育て支援総合センター(めばえ)
 ☎ (71) 3377
 休館日 1/1～3・8・9・15・22・
 29(年始・日・祝日)



めばえ・すくすくの「つどいの広場」は、子育て中の皆さんが情報交換をしたり、親子が自由に遊べる場を提供しています。おもちゃや絵本もいっぱいです。お天気の日はお庭も気持ち良いですよ。身長・体重も測れます。子育てについて気になることなど相談できます。

「支援センターがあってよかった」と思っていただけのように努めています。

今年もどうぞよろしくお祈りします！

つどいの広場の利用時間
 10時～11時45分 13時15分～15時

詳しくは町ホームページをご覧ください。

大磯 子育て支援センター



お誕生会

手遊びや大型絵本、パネルシアターなどをお楽しみいただけます。バースデーカードに身長・体重を記録し、お子さんの手形スタンプを押してプレゼントします。

おもちゃのケーキの前で記念撮影もできます。お誕生会に参加したい方はつどいの広場の予約をお願いします。

お誕生月は、ひろばで
 みんなと一緒に祝いましょう！



新しい一年が皆さんにとって、
 幸多き年に
 なりますように・・・

横溝千鶴子記念子育て支援総合センター(めばえ) ☎ (71) 3377

イベント	対象	日程	時間	備考
おはなしタイム	未就学児と保護者	1/10 (火)	11:00～11:30	おはなしボランティア「まめの木」によるおはなし会です。[注]
保健師の育児相談	未就学児の保護者	1/17 (火)	10:45～11:45	お子さんの発育や発達で心配なことをお気軽にご相談ください。[注]
お誕生会	未就学児と保護者	1/18 (水)	11:00～11:30	プレゼント ：バースデーカード (お子さんの手形を押して) [注]
子ども発達相談員(心理士)の育児相談	未就学児の保護者	1/23 (月)	10:45～11:45	お子さんの発育や発達で心配なことをお気軽にご相談ください。[注]
子育て講座「親子で楽しもう リトミック」	1歳位から3歳位までの乳幼児と保護者	1/31 (火)	10:00～10:45	様々なリズムに合わせて親子で身体を動かします。いろいろな楽器の振動にも触れ、耳や身体で音を感じましょう。 定 各6組 講師 ：榎 久美子氏・小林 晴奈氏 持 バスタオル、飲み物 申 1/11(水)～
健康に関する講座「母乳育児について」	未就学児の保護者	2/20 (月)	13:30～15:00	母乳育児のトラブルや卒乳・断乳を迎えるママ、こんな時どうしたらいいの？卒乳の仕方は？母乳についてのお話、聞いてみませんか？ 定 6人 講師 ：高橋 明子 助産師 申 1/20(金)～
親子製作	未就学児と保護者	1/16 (月)～2/3 (金)	10:00～11:45 13:15～15:00	節分にちなんだ製作を親子で作ってみませんか？

石坂卷子記念子育て支援センター(すくすく) ☎ (61) 4150

イベント	対象	日程	時間	備考
子ども発達相談員(心理士)の育児相談	未就学児の保護者	1/19 (木)	10:00～11:00	お子さんの発育や発達で心配なことをお気軽にご相談ください。[注]
お誕生会	未就学児と保護者	1/24 (火)	11:00～11:30	プレゼント ：バースデーカード (お子さんの手形を押して) [注]
保健師の育児相談	未就学児の保護者	1/30 (月)	10:45～11:45	お子さんの発育や発達で心配なことをお気軽にご相談ください。[注]
おはなしタイム	未就学児と保護者	1/31 (火)	11:00～11:30	おはなしボランティア「あおむし」によるおはなし会です。[注]
親子製作		1/16 (月)～2/3 (金)	10:00～11:45 13:15～15:00	節分にちなんだ製作を親子で作ってみませんか？

※めばえ・すくすく「つどいの広場」は新型コロナウイルス感染症拡大防止のため予約優先としています。定員は午前・午後ともに8組、付添いの保護者は原則1人です。開催時間は10時～11時45分、13時15分～15時です。なお、予約方法や利用状況については、各施設にお問合せください。

※定員がある講座は先着順となります。

申申込み **定**定員 **持**持ち物

※新型コロナウイルス感染症等の状況により、つどいの広場及び各種講座の予定は中止・変更になる場合があります。

[注] イベントや育児相談への参加をご希望の方は「つどいの広場」の予約をお願いします。10時から広場を利用できます。

消防情報ダイヤル

☎(61) 5151

消防車の出動情報、休日当番医情報は、こちらで確認してください。☎ 消防署 ☎(61) 0911

会議開催のお知らせ

教育委員会定例会 **農業委員会総会**
 1月19日(木) 9時30分～ 1月25日(水) 13時30分～
 役場本庁舎 4階第1会議室 役場本庁舎 4階第2委員会室
 ☎学校教育課 ☎内線341 ☎農業委員会 ☎内線358

住民基本台帳ネットワークシステムの業務を停止します

▶とき 1月11日(水)
 住民基本台帳ネットワークシステムの改修作業に伴い次の業務を停止します。ご不便をお掛けしますが、ご理解をお願いします。
【停止する業務】
 ・マイナンバーカードの交付
 ・電子証明書の発行・更新・暗証番号初期化等
 ・住民票の広域交付 ・海外からの転入手続
 ・マイナンバーカード、住民基本台帳カードを使用した転出転入手続
 ☎町民課 ☎内線272

マイナポイント休日窓口を開設します

▶とき ①1月14日(土)、15日(日)、28日(土)、29日(日) ②21日(土)、22日(日) 10時～18時
 ▶ところ ①国府支所 ②役場本庁舎
 ▶持ち物
 ・マイナンバーカード
 ・マイナンバーカード取得時に設定した4桁のパスワード(電子証明書)
 ・キャッシュレス決済サービスID、セキュリティコード
 ・通帳、キャッシュカード

町役場でも予約・申込ができます

▶とき 月曜日から金曜日(祝日を除く) 9時～12時/13時～16時
 ▶ところ 役場本庁舎1階特設窓口

マイナンバーカード休日窓口を開設します ☎町民課 ☎内線272

窓口	日にち・時間	
カードの申請サポート 【役場1階特設窓口】	1月8日(日) 9時～正午 13時～16時	・初めて申請する方の申請をお手伝いします(顔写真撮影・オンライン申請) ・事前予約制(平日電話受付) ・持ち物はID付き交付申請書・本人確認書類(予約時に説明します)。 ・大磯町に住民登録がある方で、窓口本人が来庁できる方が対象です。
カードの受取り 【役場1階町民課】	1月8日(日) 21日(土) 9時～正午 13時～16時	・事前予約制(電話・インターネット) ・持ち物は交付案内をご確認ください。 ※電話予約は平日開庁時間のみ受付



※予約状況によりご希望の日時にご予約できない場合があります

相談の案内[1月]

相談名	相談内容等	とき	ところ	相談窓口・主管課
行政相談	国の行政機関の業務全般に及び要望や苦情	12日(木) 13時～16時 (予約制1回30分以内)	福祉センター「さざれ石」	町民課 ☎(61)4100 内線237
人権相談	憲法で保障されている人権への侵害に関する相談	19日(木)	※法律相談の予約は毎月1日からです。(1日が土・日・祝の場合は、翌日または翌々日) ※駐車場利用不可	※同一案件の継続した相談はご遠慮いただく場合があります。
法律相談	相続・離婚・金銭貸借・暴力傷害・債権・債務等、日常生活の中の法的な問題	12日(木)、19日(木) 10時～正午、13時～16時 (予約制1回30分以内)	平塚市消費生活センター ☎(21)7530	※無料の駐車場はありません。
消費生活相談	物品、サービス等の契約に関するトラブル、解約手続き、商品や訪問販売に関する苦情等	月～金 9時30分～16時 月～金 9時30分～19時 土日祝 9時30分～16時30分	かながわ中央消費生活センター ☎045(311)0999	
教育相談	不登校・いじめ等 電話・来所相談(予約制) 対象…児童・生徒と保護者	毎週月曜日～金曜日 9時～正午/13時～16時30分	教育研究所 教育相談窓口 ☎(60)3670	
こころの健康相談	心の悩みや病気でお困りの方やご家族を対象として精神科医による相談または家庭訪問を実施します	お問合せください。 11日(水)、20日(金)、27日(金) 13時30分～16時30分(予約制)	平塚保健福祉事務所 保健予防課 ☎(32)9546	
もの忘れ・認知症相談	認知症の治療や対応の仕方について専門医による相談または家庭訪問を実施します	お問合せください。 17日(火) 13時30分～16時30分(予約制)		
児童虐待相談	児童虐待に関する相談	毎週月曜日～金曜日 8時30分～17時15分	児童虐待相談ホットライン ☎(70)1065	
高齢者総合相談	高齢者に関する相談		地域包括支援センター ☎(61)9966	
障がい者虐待相談	障がい者虐待に関する相談	毎週月曜日～土曜日 8時30分～17時15分 日曜・祝日・夜間【17時15分～8時30分】	障害福祉センター ☎(73)4530 大磯町役場 ☎(61)4100	
就労相談	職業的自立をめざす、15歳～49歳までの方とその家族を対象とした就労相談	毎週月曜日～金曜日 10時～17時	県西部地域若者サポートステーション ☎0465(32)4115	

※祝日及び年末年始は相談を実施していません。また、かながわ中央消費生活センターは、休館日があります。
 ※新型コロナウイルス感染症の影響により、予定が変更になる場合があります。詳しくは電話にてお問合せください。

火事と救急 11月の出動状況

消防車…32件(火災出動1、救助出動1、その他出動30)
 救急車…150件(急病106、交通事故3、一般負傷26、その他15)

情報コーナー

役場 ☎61-4100 FAX61-1991

時とき
場ところ
費費用
定定員

持持ち物
締締切り
申申込み
問問合せ

消費生活講演会

「終活の基礎知識～はじめの一步～」

時 1月13日(金) 14時～15時30分

場 保健センター 2階研修室

内容

年齢を問わず、悔いなく自分らしい人生を生きるため、正しい情報を集めることが大切です。

相続のこと、お葬式やお墓のこと、エンディングノートのことなど、「終活」という言葉に付け込んだ悪質商法に引っかからないようにするため、基礎知識を学びます。

講師 山口 章子氏 (金融広報アドバイザー)

対象 町在住、在勤、在学の方優先

定 30人

費 無料

申 電話、FAX、Eメール、郵便または窓口にて氏名・連絡先をお知らせください。

締 1月10日(火) 17時 (Zoom参加のみ)

その他 手話通訳あります。Zoom参加希望の方はEメールにてお申込みください。

問・申

町民課 ☎内線237 FAX(61)1991

☒chiiki@town.oiso.kanagawa.jp

湘南邸園文化祭

二宮の吾妻山菜の花観賞と

国府エリアをめぐるツアー

時 2月5日(日)

場 集合：二宮駅前 9時15分集合

内容 吾妻山の菜の花を観賞した後、二宮から国府にかけての寺社・史跡をめぐる最後に旧吉田茂邸の邸園を訪れるガイドツアー

費 1,000円 (ガイド料・保険料込み・お土産付き)

定 50人(先着順)

申 1月4日(水)～定員になり次第終了 下記の町観光協会ホームページまたは電話にて受付

問 町観光協会 ☎(61)3300

ホームページ

<https://www.oiso-kankou.or.jp>



パソコン講座

「中級者コース・エクセル入門」

時 2月7日、14日、21日、28日(火)

10時～正午【全4回】

場 生涯学習館 1階研修室

内容 表計算ソフトExcelの基本操作方法を学び、後半では見積書の作成にチャレンジします。

対象 町在住、在勤の方 (全日参加できる方優先)

定 5人(貸出し用パソコン使用)と、パソコンをお持ちで会場に持参できる方 5人【先着順】

持 筆記用具など

申 1月10日(火)から。お電話またはEメールにて氏名、電話番号、パソコン持参の有無を明記してお申込みください。

その他

パソコン持参の方は、Windows8.1以上のOS、Excelがインストールされ、動作可能な状態となっているパソコンに限定します。詳しくはお問合せください。

パソコンを持参される場合、受講に際して起こる損害については補償できません。ご承知のうえお申込みください。

問・申 生涯学習課 ☎(61)0255

☒kouza@town.oiso.kanagawa.jp

青少年おもしろ講座

「オンラインプラネタリウム」

(Zoom配信のみ)

時 2月4日(土) 10時～11時

場 各自Zoomが視聴できる場所

内容 冬から春に見られる星座や天体を見つけよう！プラネタリウムを見ながら、星座にまつわる神話やクイズも交えて楽しく学びます。

講師 (株)アストロコネクト

対象 町在住、在学の小学4年～6年生と保護者でZoomの視聴ができる方

定 50人(先着順)

申 1月10日(火)～27日(金) Eメールにて参加者と保護者の氏名、電話番号、Eメールアドレスを明記してお申込みください。

その他

参加者には募集締切り後、Zoomの視聴方法をEメールでご連絡します。

問・申 生涯学習課 ☎(61)0255

☒kouza@town.oiso.kanagawa.jp

講座・催し

「暮らしの記憶」をみる会

<第21期 第1回>

便利な暮らしは快適です。でも自然とともに謙虚に暮らした先人の知恵や技も素敵です。民族文化映像研究所の記録映画を鑑賞し、「豊かさ」とは何かを探ります。

時 1月22日(日) 14時～17時

(受付13時45分～)

場 無聖庵(大磯943、大磯幼稚園前)

上映作品 <祭り・行事> 「青海の竹のからかい」

<民具> 「埼玉の押絵羽子板」

定 25人(要予約)

費 1回券 1,000円

問・申 ☎(61)6906 中村宅

OISO学び塾「別荘地大磯の考古学」

～発掘調査等の成果と

近代の遺物～

時 1月28日(土) 10時～正午

場 郷土資料館研修室

内容 近代に別荘地として繁栄した大磯町域における、発掘調査等による考古学調査の成果と、併せて近代に特徴的な遺物の事例を紹介します。

講師 郷土資料館 館長 國見 徹氏

対象 町在住、在学、在勤者

定 30人(先着順) 費 無料

持 筆記用具 申 1月5日(木)から

問・申 生涯学習課 ☎(61)0255

☒kouza@town.oiso.kanagawa.jp



味噌作り教室 (消費生活事業)

日本型食生活に欠かせない味噌を手作りしてみませんか。

時 1月26日(木) 10時～11時30分

場 国府支所 調理室

内容 味噌の作り方をデモンストレーション形式で学びます。

講師 大磯消費者の会

定 10人(先着順)

費 1,500円(材料代) 持 スリッパ

問・申

大磯の暮らしを考える連絡会

☎(61)1856 小野

気象情報
11月

最高気温 24.0度
総雨量 68.5mm

最低気温 9.4度 平均気温 15.6度

スポーツ

スポーツ推進委員の募集

4月からスポーツの実技指導や各種スポーツ事業などを行うスポーツ推進委員を募集します

要件令和5年4月1日現在、満20歳以上で町在住、在勤の方。町のスポーツ推進に参画する意欲があり、熱意を持って職務を遂行することができる方。

主な活動行事ユニカール大会、大磯チャレンジフェスタ、大磯一周駅伝大会、湘南国際マラソン、その他

任期2年 **募集人数**若干名

受付期間1月4日(水)～1月31日(火)
提出書類応募用紙に必要事項を記入のうえ提出。(窓口及び町ホームページからダウンロード可) (郵送可)

その他受付期間終了後、面接日時を連絡します。詳細はお問合せください。

問スポーツ健康課 **☎**内線324

第10回 大磯町ユニカール大会

時1月29日(日)受付8時30分～

場国府小学校体育館

対象小学4年生以上

定24チーム 個人参加8人
チーム選手3人で構成(補欠1人可)

費大人300円 子ども100円

持体育館用シューズ、飲み物

申1月10日(火)～1月24日(火)

町スポーツ推進委員協議会事務局(スポーツ健康課内) **☎**内線324

スポーツ大会の結果

第30回 町民秋季ソフトボール大会

時10月16日(日) **場**大磯中学校

▶Aグループ

優勝磯っ子

準優勝チックヘッズ

▶Bグループ

優勝サンダース

準優勝石神台ヤングハーツ

問町体育協会ソフトボール部

☎(61)4550 尾崎

大磯城山公園のイベント

日本庭園勉強会「尾張地方の庭」 ～茶の湯が育む庭屋一如～

時2月5日(日)13時～16時

雨天決行

場旧吉田茂邸地区 管理休憩棟

内容旧吉田茂邸庭園で庭園監理に携わる専門家による日本庭園への理解を深める勉強会

講師野村 勤治氏((有)野村庭園研究所代表)

対象どなたでも

定30人(電話申込み、先着順)

費無料 **申**1月13日(金)～

問・申大磯城山公園管理事務所

☎(61)0355(9時～16時)

お知らせ

生涯学習館オンライン利用申請

説明会を開催します

時①1月18日(水)②1月21日(土)

13時～15時(いずれかご都合の良い日)

場生涯学習館2階集会室

内容2月から生涯学習館の利用申請がオンラインによる申請に変わります。申請方法など詳細について説明します。

対象生涯学習館を利用している団体の方

定各日30人(1団体で2人まで可)

費無料

持筆記用具、上履き

申1月5日(木)から。電話またはEメールで、団体名、参加者の氏名、電話番号を明記してお申込みください。

問・申生涯学習課 **☎**(61)0255

☒kouza@town.oiso.kanagawa.jp

大磯オープンガーデン2023

参加者募集

参加のお庭・お店・畑を募集します。

時4月21日(金)～23日(日)、

5月19日(金)～21日(日)

締1月31日(火)まで

問・申おおいそオープンガーデンホーム運営委員会事務局(商工会内)

☎(61)0871

☒open.garden.oiso@gmail.com

大磯町・二宮町

在宅医療多職種連携講演会

人生100年時代を有意義に自分らしく過ごし、また、身近な人に負担をかけないための準備として、「終活」が注目されています。そして、成年後見制度の利用は、その選択肢の一つといえます。今回の講演会を通じて、自分事として考えるきっかけになればと思います。

時1月29日(日)14時～16時

場二宮町生涯学習センターラディアンホール

内容将来に備える!これからの成年後見制度と実務を学ぼう!

講師県弁護士会、県司法書士会

対象中郡在住、在勤、在学の方

開催方法会場とオンラインのハイブリット開催

定300人(先着順)

(会場200人、オンライン100人)

費無料

その他

・手話通訳あります

・駐車場は台数に限りがあります

申12月26日(月)から。電話・FAX・Eメール(FAX、Eメールで申込みの場合は①氏名(ふりがな)②住所③電話番号④会場・オンラインの希望等を記載)

問・申

福祉課 **☎**内線315 FAX(61)6002

☒kaigo@town.oiso.kanagawa.jp

大磯コミュニティ・カレッジ

時2月11日(土・祝)

14時30分～16時30分

場無罪庵(大磯943、大磯幼稚園前)

演目無罪庵で箏とピアノを聴くー縄文から続く箏の妙ー

演奏岡部 秀龍氏(箏演奏)、大石 みゆき氏(ピアノ演奏)

定15人(要予約)

費1,000円(資料代)

問・申(一社)海鈴大磯

☎080(5002)1038 富山

☒odckarin@mh.scn-net.ne.jp

新型コロナウイルス感染症の影響により、イベントなどが中止になる場合があります

- ・開催については、お問合せください。
- ・イベントなどに参加される際は、新型コロナウイルス感染症対策を各自で行ってください。
- ・イベントなどで行われる新型コロナウイルス感染症対策にご協力ください。

うちの子「結婚」しないのかしら?

独身のお子様の結婚相談承ります



お子様の結婚に関するお悩み、プロの仲人がお答えします。

まずはお気軽に仲人にご相談下さい

☎042-705-8680

結婚相談所 ムスベル

防災行政無線ダイヤル

☎ 0120 (83) 0150

防災行政無線で放送した内容を電話で確認できます。

問危機管理課 **☎**内線241

鴨立庵だより

鴨立庵とは、江戸時代から続く俳諧道場である。初代庵主大淀三千風が開き、現在では京都の落柿舎、滋賀の無名庵と並び日本三大俳諧道場と呼ばれているのでござるよ。



鴨立庵大使「えんいくん」
※俗名は佐藤義清(のりきよ)。
出家して法号は円位、後に西行。

◆今月の俳句◆

暑さという記憶を飛ばす扇風機

岩沼市立岩沼中学校 斎藤 蒼空

◇今月の短歌◇

寝ころんで雲の流れを見てみると
ゆくり地球は自転している

桜川市立谷貝小学校 中原 侑士

(評)

季節の言葉は「扇風機」。日本人は昔から「夏の暑さ」をしのぐ方法をさまざまに考えてきました。ジトジト暑いのを忘れるために「風鈴」をぶら下げて、「音」で涼しさを味わったり、「金魚」を泳がせて、「眼」で暑さを忘れたり。さらには団扇(うちわ)であおぐのは直接的に「風」で涼しさを獲得したのです。その近代版が「扇風機」。暑いところから帰って来て、「扇風機」に当たると実際涼しいのですが、さっきまで「あんなに暑かったのに」という「記憶」まで消えてしまいそうにも思えてきます。

(鴨立庵庵主 本井 英)

(評)

新幹線の車窓から外を眺めると、外の景色が後ろへ後ろへ流れていくように感じます。この歌は、それは逆で、外の景色が止まっていて、地球とともに自分が回っていると感じたのです。もちろんはじめは雲が流れているかと思っていたのですが、長い間眺めているうちにそう感じたのです。自分と空と雲とそして地球。大自然いっぱい広がる、作者ののびのびとした気持ちに素敵です。

(西行祭選者 柳 宣宏)

講座の申込み・問合せ 鴨立庵 ☎(61)6926

定員 費用

講座名	日程	時間	備考
吊し飾りの展示	1月4日(水)～ 1月10日(火)	9:00～16:00	「手しごと庵」を受講された生徒さんの作品を展示します ぜひご覧ください! 費用入庵料
連句勉強会	1月8日(日)	10:00～正午	連句づくりを楽しもう! 5期生募集中 講師: 本井 英氏(鴨立庵庵主) 定員15人 費用2,000円(入庵料込)
座 禅	1月21日(土)	13:30～14:30	姿勢・呼吸・心を整えます 講師: 豊田 素道氏(慶林寺住職) 定員10人 費用500円(入庵料込)
伝 筆	1月22日(日)	10:30～正午	温かみのある文字が書けるようになる筆文字教室 講師: 認定講師 わでん伝筆マスター 宮前 礼子氏 対象: 中学生以上 定員10人 費用3,850円(材料費・入庵料込)
茶と遊ぶ	2月4日(土)	10:00～正午	国産(和)紅茶の歴史と楽しみ方 講師: 高野 幸代氏 定員10人 費用2,000円(お茶菓子付き・入庵料込)



つるし飾り



鴨立庵庭園



円位堂

わが家のアイドル

我が家の御転婆娘です。歌と踊りと風が好きなお女の子です。



なかむら 初音ちゃん（1歳3ヶ月）

このコーナーに登場してくれるお子さんを募集しています！

【対象】 1～3歳児

- ①お子さんのお名前
 - ②生年月日 ③住所
 - ④電話番号 ⑤保護者の方のお名前
 - ⑥続柄（長男・長女など）
 - ⑦コメント（50文字以内）
- をご記入のうえ、写真の画像をお送りください。

☎政策課 ☎内線207
koho@town.oiso.kanagawa.jp



みんなでつくろう！

カルシウムたっぷりの手作りおやつ

アーモンドフィッシュ

材料（4人分）

- 食べる煮干し 20g
- アーモンド（素焼き・無塩） 16g
- 黒砂糖 15g



作り方

- ① フライパンに煮干しとアーモンドを入れて、弱火にかけて焦がさないように混ぜながら炒める。
- ② ①に黒砂糖を加え、煮干しのまわりに黒砂糖が絡んで粉をふいたようになったら、火からおろす。
- ③ ②をバットなどに入れてくっつかないように広げ、そのまま冷やす。

☎スポーツ健康課 ☎内線319



マチイロ



- ① 役立つ行政情報を見逃さない！
- ② 自分に合わせた情報が届く！
- ③ いろいろなマチの魅力をお届け！

アプリの登録はこちらから！

いつでもどこでも「広報おおいそ」をご覧ください！

カメラスケッチ

広報カメラマン撮影

- ①冬の朝霧 (11/22 寺坂 杉崎さん撮影)
- ②紅葉ライトアップ (11/26 城山公園 高田さん撮影)
- ③コロナ収束を願うくぐる太陽 (11/27 照ヶ崎 木原さん撮影)
- ④湘南国際マラソン (12/4 134号線 伊福さん撮影)
- ⑤スタート後の先頭集団 (12/4 134号線沿いのサイクルロード 上田さん撮影)

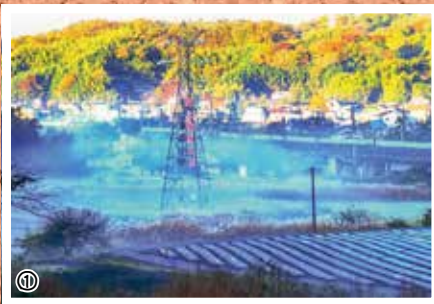

町の人口と世帯
12月1日現在

人口 31,290 (-35) 男 15,224 (-10) 女 16,066 (-25)
世帯 12,883 (-2) () は前月比

UD FONT 見やすいユニバーサルデザインフォントを採用しています。