



届け！声の広報

12月3日から9日は障害者週間です



つなげよう・広げよう
美味しいパンで

12月3日から9日までは「障害者週間」です。

町では障がいのあるなしに関係なく、お互いを尊重して支えあい、人としての尊厳をもちながらいきいきと暮らしていくことができる地域社会の実現をめざしています。

この度、官民相互の取組みの一端である農福学官連携事業として、大磯町福祉作業所連絡会（素心会・おおいそ福祉会）、産業能率大学、JA湘南が連携し、地域の農産品のピューレ（ペースト）を使用したオリジナルのパンが完成しました。

オリジナルパンは、産業能率大学情報マネジメント学部の小柴達美教授のゼミ生を中心に取組みが行われ、学生自らが考案した地域振興策として、商品開発・企画から販売活動に至るまでを提案し、実現しました。



産業能率大学内でのパン販売の様子



販路を提供することにより、農業者・障がいの者の所得向上に寄与、障がいの者の雇用促進に寄与。



視点をつくる、提言する
産業能率大学

学生が提案した企画案を商品化することで、商品企画から販売活動に至る専門的学習体験と学生の主体的な活動による地域貢献。

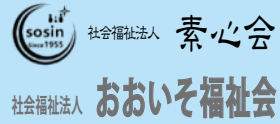

地域で生産されたピューレを活用した新作パンづくりをすることにより、販路拡大、障がい者雇用の促進、所得向上。



地域の農家が生産した果樹等を、JA湘南を通してピューレにすることによる農業者の所得向上。



湘南ベルマール試合会場内でのパン販売の様子

新作のオリジナルパンは計5種類で「湘南ゴールドクリームパン」、「湘南いちごクリームパン」、「湘南スイートポテトパン」、「かぼちゃのAnne」、「湘南ロール」があり、役場本庁舎1階ロビーにて、平日12時15分～13時15分まで販売中です。また、産業能率大学キャンパス内や湘南ベルマールの試合に合わせ平塚市総合公園でも販売しています。

町では、持続可能な開発目標（SDGs）の理念に則り、官民相互の取組みを進め、住民サービスの向上と地域社会の活性化に努めていきます。

農福学官事業の
今後について

次の4つに取り組みしていきます。

- ① 障がいをお持ちの方の社会参画の拡充による共生社会の推進
- ② 地域の農産物の有効活用と湘南地区の知名度向上
- ③ 学生の目線からの商品の魅力向上と新作パンの販路拡大
- ④ 農福学官連携による新たな活動の紹介と地域連携の強化



【持続可能な開発目標（SDGs）】

問 福祉課
☎ (73) 4530



パン作製の様子



役場本庁舎1階ロビーでのパン販売の様子

声で届ける 広報おおいそに込めた想い

毎月「広報おおいそ」を朗読録音して、目が不自由な方にお届けしてる「声の広報」をご存知でしょうか。声の広報はボランティア団体「ひびき」の皆さんの協力のもと作成しています。

問政策課 内線207



「ひびき」代表 小林 佳代子さん

私たちには「目で見る広報」と「耳で聴く広報」は、利用者の方にとって同じ情報が得られる物でなければならぬ、という想いがあります。

例えば、以前から表やグラフなどは、読み方を様々に試行錯誤してきましたが、最近では、目で見てパッと情報が入ってくるように、グラフやイラストを活用した記事が多くなってきました。そのまま数字や文字だけを読んでしまうと伝わらないのではと考え、さらに工夫を重ねています。一語一句を間違えないように読むことは大事ですが、利用者の方が分かりやすい表現を目指しています。

また、裏表紙にあるカメラスケッチの写真も、利用者の方に想像を膨らませて楽しんでもらえるための思いから、どのような情景なのかを伝える説明を入れています。

利用者の方が、まずは町の情報をきちんと受け取り、さらに広報を楽しんでもらえるように、活動していきたいと思っています。

利用者の声

目が見えづらくなってから、以前は使えていたインターネットも使えず、町の情報が全く分からなくなっていました。

私は全部が見えないわけではないので、広報も読めることには読めますが、とても時間がかかってしまい、読み終えた後には、もう情報が古くなってしまっていることも多くありました。そんなときケアマネジャーさんから、「声の広報」があると教えてもらい利用を開始しました。

毎月自宅にCDが届き、娘が準備してくれたCDレコーダーで聞いています。今まで分からなかった町の情報が分かるようになりとても嬉しいですし、以前よりも町に詳しくなった気がします。今ではラジオ代わりに聞いています。

「声の広報」にはとても感謝しています。

利用方法

▼対象 目が不自由な方

▼形式 CD

▼発送時期 月末（最新号のみ）

過去の号は、図書館で貸出しを行っています。

▼発送方法 郵送（第四種郵便物）

▼利用料 無料

▼その他 録音CDは図書館でも貸出しを行っていますので、ぜひご利用ください。

また、ご家族やお知り合いに必要な方がいましたら、ぜひご紹介ください。

声の広報ができるまで

①読み方の事前確認や
分担の決定

校了後の原稿を元に記事の読み方を確認します。人名や地名などは特に間違えないように町担当者に確認します。その後、ページごとに担当者を決定して原稿を配布します

②録音

担当ページを各自自宅で録音します。コロナ禍前は、全員が集まり話し合いながら録音していましたが、現在は、インターネットや電話を利用して意見交換し、グラフや写真などをどのように伝えたら分かりやすいかを考えています。

③編集

各自が録音作業したものを集め、つなぎ合わせます。聞きづらい部分がないかなどの最終確認を行います。

④ダビング

完成した音源をCDにダビングします。CDには題名を点字で表記しています。

⑤発送

作成したCDを利用者へ発送します。



令和4年度 町の上半期 財政状況を報告

問 財政課 ☎ 内線216



令和4年度上半期（令和4年9月30日現在）の予算執行状況をお知らせします。

● 一般会計の収入・執行状況 ●

予算現額 113億7,188万円

(当初予算額 99億6,816万円+補正予算額 14億372万円)

収入済額 64億7,350万円 (収入率56.9%) **執行済額 41億6,776万円** (執行率36.6%)

歳入

自主財源	町税	町民税、固定資産税など町に納められる税金 予算現額 47億2,330万円 収入済額 30億8,115万円 (収入率 65.2%)
	使用料	自転車駐車場使用料などのサービスの対価として徴収するお金 予算現額 1億3,446万円 収入済額 6,349万円 (収入率 47.2%)
	その他	繰入金、財産収入、諸収入など上記以外で町が自主的に調達できるお金 予算現額 17億7,625万円 収入済額 15億1,019万円 (収入率 85.0%)
	国・県支出金	使い道が特定され国や県から交付されるお金 予算現額 22億2,460万円 収入済額 3億7,597万円 (収入率 16.9%)
依存財源	地方交付税	地方公共団体の行政サービスを一定に保つため国から交付されるお金 予算現額 14億3,028万円 収入済額 9億7,634万円 (収入率 68.3%)
	町債	町が借り入れる借金 予算現額 2億1,500万円 収入済額 0円 (収入率 0.0%)
財源	その他	環境性能割など国・県を経由して地方公共団体に配分されるお金 予算現額 8億6,799万円 収入済額 4億6,636万円 (収入率 53.7%)

歳出

民生費	保育園や障がい者、高齢者の福祉など 予算現額 35億4,686万円 執行済額 12億8,379万円 (執行率 36.2%)
総務費	住民登録や交通安全、防犯、防災対策など 予算現額 24億6,472万円 執行済額 6億2,880万円 (執行率 25.5%)
土木費	道路や河川、公園の整備など 予算現額 14億4,929万円 執行済額 6億6,766万円 (執行率 46.1%)
衛生費	予防接種やごみ処理など 予算現額 12億 129万円 執行済額 4億1,766万円 (執行率 34.8%)
教育費	学校や生涯学習など 予算現額 10億5,321万円 執行済額 4億2,728万円 (執行率 40.6%)
公債費	町の借金の返済費用 予算現額 7億2,789万円 執行済額 3億5,725万円 (執行率 49.1%)
その他	議会費、農林水産業費、商工費、消防費など上記以外の費用 予算現額 9億2,862万円 執行済額 3億8,532万円 (執行率 41.5%)

◆一般会計 上半期のポイント◆
 上半期では、デジタル技術活用による「住民サービス向上」と「業務の効率化」への取組みとして、町税等納付のキャッシュレス化、AIの活用による業務の自動化・効率化など、行政サービスのデジタル化に重点的に取り組みました。また、引き続きワクチン接種など感染症対策を着実に進めるとともに、原油価格・物価高騰等に直面する保護者の負担を軽減するための給食費の補助や、地域事業者への支援を行いました。

特別会計の収入・執行状況

会計名	当初予算額	補正予算額	予算現額	収入済額	収入率	執行済額	執行率
国民健康保険事業	34億6,900万円	6,095万円	35億2,995万円	14億8,394万円	42.0%	13億9,117万円	39.4%
後期高齢者医療	11億 200万円	△4,451万円	10億5,749万円	4億5,230万円	42.8%	4億 749万円	38.5%
介護保険事業	31億4,500万円	2億1,044万円	33億5,544万円	15億1,156万円	45.0%	12億5,611万円	37.4%

企業会計

区分		当初予算額	補正予算額	予算現額	執行済額	執行率
		収益的	収入	9億4,983万円	0円	9億4,983万円
下水道事業	支出	8億7,899万円	0円	8億7,899万円	1億 360万円	11.8%
	資本的	収入	14億5,429万円	0円	14億5,429万円	2億3,000万円
	支出	17億5,450万円	0円	17億5,450万円	2億8,707万円	16.4%

※資本的収支の不足分は、留保資金などで補てんします。

町債（借金）の現在高

町債の現在高		会計名	町債の現在高	町民1人当たり残高
一般会計	81億8,736万円	一般会計	81億8,736万円	26万1,135円
臨時財政対策債	54億4,156万円	下水道事業会計	94億3,126万円	30万 809円
衛生債	10億6,324万円			
土木債	13億5,017万円			
教育債	2億6,303万円			
その他	6,936万円			
下水道事業会計	94億3,126万円			
下水道事業債				

一般会計では、近年、地方交付税の代替措置として借り入れる臨時財政対策債が最も多くなっています。下水道事業債は今後も一般会計より高い残高で推移する見込みですが、町全体で事業の見直しなどを図り、町債に頼らない財政構造へ転換していくことに努めてまいります。

町有財産の状況

項目	令和3年度末 [A]	令和4年度上半期末 [B]	増減 [B] - [A]	主な増減理由	
基金	現金	51億2,750万円	54億2,658万円	2億9,908万円	公共施設整備基金及び本庁舎建設基金を積み立てたため
	有価証券	0円	0円	0円	-
	土地	6億8,835万円	6億8,835万円	0円	-
土地	830,033㎡	830,462㎡	429㎡	新庁舎拡張用地として取得したため	
建物(延床)	67,960㎡	67,967㎡	7㎡	明治記念大磯邸敷地内に四阿（あずまや）を建設したため	

1人当たりに使われたお金（一般会計）

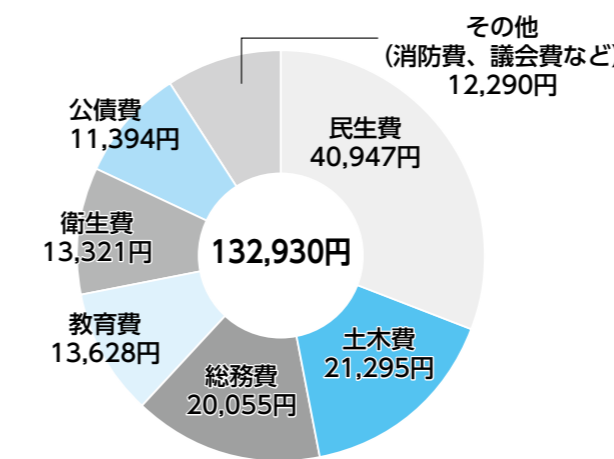

1人当たりの町税負担額

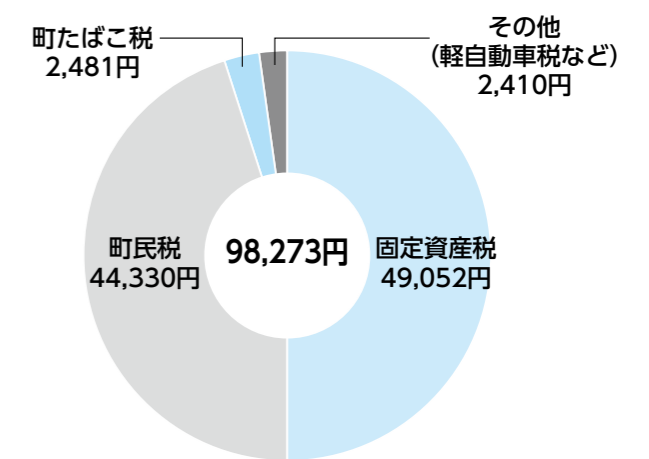

※人口は令和4年10月1日現在（31,353人）の値を用いて算出しています。

新型コロナワクチン情報情報 できる限り年内(12月中)の接種をご検討ください

11月16日時点の情報に基づき作成 問スポーツ健康課(新型コロナウイルス感染症対策担当) ☎内線347

～すべての接種期限は令和5年3月31日まで～

乳幼児(生後6か月～4歳)の接種について

町では、乳幼児(生後6か月～4歳)を対象とした初回(1～3回目)接種を12月から実施します。

3回で1セットです。接種間隔は、1回目から2回目は3週間、2回目から3回目は8週間空けます。間隔を超えた場合は速やかに接種してください。

📌対象者の方には、すでに接種券一式をお送りしています。また、生後6か月を迎える方には、順次発送していきます。

小児(5～11歳)の接種について

町では、小児(5～11歳)を対象とした初回(1、2回目)接種を3月から実施しています。また、追加(3回目)接種を10月から実施しています。

初回(1、2回目)接種の場合は、2回1セットです。接種間隔は、1回目から2回目は3週間空けます。間隔を超えた場合は速やかに接種してください。

追加(3回目)接種の場合は、接種間隔は、2回目から5か月以上経過後になります。

📌接種券一式は、年齢や接種日に基づき、順次発送しています。

12歳以上の(オミクロン株対応2価ワクチン)接種について【3～5回目】

接種間隔は、3か月に短縮されました!

対象者は、従来のワクチンを2回以上接種した12歳以上の方で、前回接種から3か月以上経過したすべての方

オミクロン株対応2価ワクチン接種は、1人1回のみです。

📌接種券は、対象者の方にお送りしていますが、届いていない方は、スポーツ健康課にお問合せください。

問・予約は、コールセンターまで

☎0120(616)245 全日9時～16時45分

※12月29日～1月3日は、お休みになります。

12歳以上の1、2回目接種について

1、2回目接種を希望される方は、スポーツ健康課にお問合せください。



最新情報



新型コロナウイルス
感染症予防接種証明書
(ワクチンパスポート)を
発行しています

海外渡航時の渡航先での防疫措置などの緩和、民間が提供するサービスなどでの利用を目的として発行しています。

【交付方法】

1. マイナンバーカードをお持ちの方は、全国のコンビニまたはスマートフォン等で発行
2. マイナンバーカードをお持ちでない方：町窓口での申請

【申請に必要なもの】

1. 接種券・接種済証・接種記録書のいずれかの写し
 2. 本人確認書類の写し
 3. 旅券(パスポート)の写し(海外用のみ)
 4. 返信用封筒
 5. 委任状(代理人が申請する場合)
- 【注意事項】
・証明書の発行には、接種記録を確認する必要があります。
・最大1週間程度かかります。
・即日発行はできません。期日に余裕をもって申請してください。

問スポーツ健康課 ☎内線310

献血を実施します!

現在、新型コロナウイルス感染症の感染拡大に伴い献血協力者が減っており血液も不足しています。

「いのちを救うボランティア」献血の実施にご協力をお願いします。

新型コロナウイルスワクチンを接種してから一定時間経過している場合、献血が可能です。

※協力して下さる方の安全のため、年齢制限・新型コロナウイルス感染症の罹患の有無など諸要件により、ご遠慮いただく場合があります。詳しい基準につきましては左記の二次元バーコードからご確認ください。(献血をご遠慮いただく場合・日本赤十字社)



日時 12月7日(水)
10時～12時30分
場所 町役場駐車場

問スポーツ健康課 ☎内線310

金目川の河川改修に伴う 道路通行止めのお知らせ

二級河川金目川を管理する県では、現在、時間雨量50ミリメートルに対応できるように、平塚ガーデンホームズ付近から国道1号までの区間において河川改修工事を進めています。

11月からは町内のJＲ高架橋付近から国道1号までの区間において護岸改修工事が始まりました。

この工事により、JＲ高架橋下付近から国道1号に通じる河川内の道路は車の通行ができなくなります。

また、工事期間中は自転車・

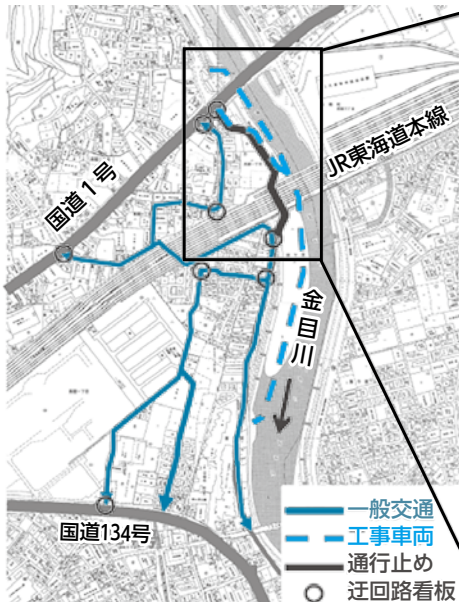
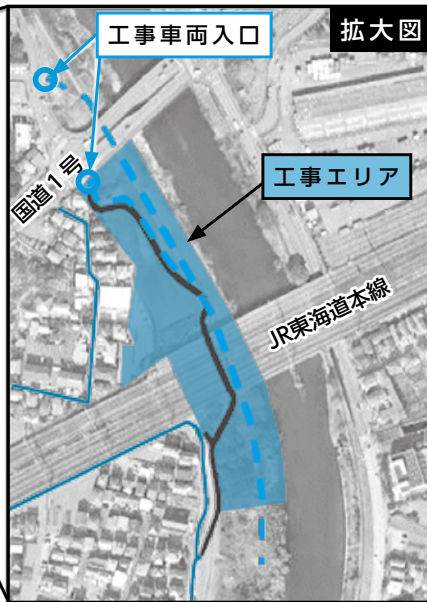

歩行者も通行できなくなるため、現場の看板などに従い、迂回していただくようお願いいたします。

なお、護岸工事完成後は、サイクリング道路として、自転車・歩行者が通行できるよう整備される予定です。

工事中、ご迷惑をおかけしますが、ご協力をお願いします。

野焼き（屋外燃焼行為）は 禁止されています！

法令により原則禁止

家庭や事業所から出るごみ、庭や畑などで焼却する行為、いわゆる『野焼き』は、「廃棄物の処理及び清掃に関する法律」により、原則禁止されています。特に、煙または悪臭を発生するおそれがある燃焼については「神奈川県生活環境の保全等に関する条例」(以下、「県条例」)により規制されています。

野焼きは、煙や悪臭で周囲の方々に迷惑を掛けるだけでなく、ダイオキシン類などの有害物質の発生原因にもなります。また、火災の原因となるおそれもあります。野焼きは行わないようにしましょう。

例外として認められる場合

県条例で例外として認められる屋外燃焼行為は次のとおりです。

- ・「焼き畑、下枝の焼却」など農林業者が自己の農林業の作業に伴い行なう燃焼行為（合成樹脂、ゴム、油脂類又は布を含まないもの）
- ・「落ち葉たき」など、たき火その他日常生活を営む上で通常行なわれる燃焼行為であって軽微なもの

大磯・国府学童保育クラブ 運営事業者の決定

令和5年度から大磯及び国府学童保育クラブを運営する事業者を公募し、選定委員会において審査した結果、次のとおり事業者が決定しました。

学童保育クラブの運営が円滑に開始できるよう、説明会の開催など、事業者と準備を進めていきます。

なお、令和5年度の入所については、12月中旬頃から町ホームページや両学童保育クラブでお知らせします。

大磯学童保育クラブ

事業者名：株式会社明日葉
所在地：東京都港区芝4-13-3
P.M.O田町東II 10 F

代表者：代表取締役
大隈 太嘉志

国府学童保育クラブ

事業者名：社会福祉法人 恵伸会
所在地：平塚市田村2-11-5
代表者：理事長 竹内 圭介



例外の燃焼行為であっても煙や臭気などにより、周辺に迷惑を掛けないようにしましょう。

- ・「キャンプファイヤー」「バーベキュー」その他屋外レジャーにおいて通常行なわれる燃焼行為であって軽微なもの
- ・「どんど焼き」「正月のしめ縄などを焼く行事」など地域的慣習による催し、または、宗教上の儀式行事に伴う燃焼行為
- ・消火訓練に伴う燃焼行為
- ・震災、風水害、火災、凍霜害その他の災害の予防、応急対策または復旧のために行なう燃焼行為

問建設課 内線231
県平塚土木事務所 河川砂防第一課
☎(22) 2711 (代表)

問環境課 ☎(72) 4438

問子育て支援課 ☎内線305



秋の叙勲

受章おめでとうございます

11月3日付けで、叙勲の受章者が発表されました。

町内からは2名の方が受章されました。永年の功績に敬意を表し、ますますのご活躍を祈念いたします。

なお掲載された方のお一人受章されております。

令和4年秋の叙勲

瑞宝単光章（消防功労）



廣田 彰 さん
元 横浜市消防司令
(大磯)

問 政策課 ☎ 内線 2113

百歳 おめでとうございます

渡邊アキさん（大磯）、伊勢田恵美子さん（国府本郷）、平田信代さん（大磯）が9月に満百歳のお誕生日を迎えられます。

これからも、健康に留意され、元気に過ごされますようお祈りします。



▲ 渡邊アキさん



▲ 伊勢田恵美子さん



▲ 平田信代さん

問 福祉課 ☎ 内線 316

電力・ガス・食料品等 価格高騰緊急支援給付金

電力等の価格高騰による負担増を踏まえ、町民税非課税世帯等を支援する緊急支援給付金を支給します。

▼支給対象及び申請方法

令和4年9月30日現在で大磯町の住民基本台帳に記録されており、次の①②のいずれかに該当する世帯

①世帯全員の令和4年度の町民税均等割が非課税である世帯（町民税が課税されている人の扶養親族等のみで構成される世帯を除く）※12月上旬に町から届く確認書に必要事項を記入のうえ、返送してください。

②令和4年1月以降に、家計が急変し、①の世帯と同様の事情にあると認められる世帯 ※福祉課窓口で配布している申請書に必要事項を記入のうえ、町へ提出してください。

※暴力（DV）等で、他市町村から町へ避難している方や、町民で住民票の住所と現居住場所が異なる方も、一定の要件（DV保護命令と収入要件）を満たせば給付金を受給できます。

▼支給額 1世帯あたり7万円 ※①②のいずれか1回のみ支給です。

問 福祉課 ☎ 内線 303

町長が走る!!

112

ねりんピックかながわ2022が 開催されました

11月12日（土）から15日（火）にねりんピックが開催されました。

ねりんピックは高齢者を中心とするスポーツ、文化、健康と福祉の総合的な祭典です。今年の第34回大会は、県、横浜市、川崎市、相模原市等の主催で県内で32種目が開催され全国から1万人以上の選手が参加しました。町では、ねりんピック初開催となるサーフィニッシュボード競技が行われました。大磯は「湘南」の発祥の地ともいわれており、長い歴史を持つこの大磯の海で開催されたことを大変喜ばしく思います。

当日は天気にも恵まれ、全国各地から集まった選手たちが大磯の波に乗り競い合いました。勝ち負け関係なく、競技後は笑顔でお互いを称え合う姿がとても印象的でした。また、町から出場した阿部川選手は種目ごとの最高齢出場者に送られる最高齢者賞を受賞しました。

今後もスポーツや文化を通して多くの方が豊かで健康的な生活が送れるよう、町民の皆さんとの連携、交流を深め、活動をサポートしてまいります。

大磯町長 中崎 久雄



令和4年度交通安全

ポスター・標語が決定

11月19日(土)、第59回大磯町交通安全町民総ぐるみ大会を町保健センターで開催しました。

大会当日は、交通安全協力者及び交通安全ポスター・標語の表彰のほか、大会決議を行い、交通事故撲滅の決意を新たにしました。なお、各表彰者は次のとおりです(敬称略)

交通安全協力者等表彰

〔団体〕

有限会社 柳田土建(大磯二宮安全運転管理者会)

〔個人〕

蒔田 一 (大磯二宮安全運転管理者会)

鈴木 正直 (西小磯東町内会)

清田 文雄 (大磯地区交通安全協会)

二見 恵子 (大磯・二宮交通安全母の会)

小学生交通安全ポスター入賞者

▼最優秀賞

4年 秦 弥香(大磯小)
5年 花輪 ちひろ(大磯小)
6年 吉田 瑞希(大磯小)



中学生交通安全標語入賞者

▼最優秀賞(令和4年度大磯町中学生交通安全標語)

よーく見ろ、
目の前歩行者
横断中。
松本 晃(聖ステパノ学園中)

▼優秀賞

原田 詩大(聖ステパノ学園中)
岩満 春成(聖ステパノ学園中)
中村 起士(聖ステパノ学園中)

入賞作品は、町ホームページにて公開しています。ぜひご覧ください。



町民課 内線237

みんなで築こう人権の世紀

「考えよう相手の気持ち」育てよう 思いやりの心

第74回人権週間

国連の世界人権宣言採択を記念して、日本では毎年12月4日～10日を「人権週間」としています。一人ひとりがお互いの違いを認め、すべての人が個人として尊重される平和で豊かな社

〇ひとりで悩まずお気軽にご相談ください!

セクハラやパワハラ、家庭内暴力、体罰やいじめ、インターネットでの誹謗中傷、差別など、

12月の町人権相談の詳細は、14ページをご覧ください。

みんなの人権110番

0570(003)110
町民課 内線237

こんにちは 保健師です

お母さんのこと、赤ちゃんのこと、ご相談ください。

スポーツ健康課の妊娠・出産・子育て相談をご紹介します。

【いそさぼ赤ちゃん相談室】

妊娠前から子育て期まで安心してご相談いただけるように、専任の母子保健コーディネーターが継続してご相談をお受けします。妊娠前から出産、子育て期に必要な専門機関のご紹介や情報提供はもちろんですが、心配事や困り事はないか、近況をお聞きする電話もしています。お会いしてお話を伺うこともあります。「こんなこと相談してもいいのかな?」ということでもお気軽にご相談ください。

【育児相談】

母子保健コーディネーター(保健師、助産師、歯科衛生士、栄養士)が個別相談をお受けします。じっくり指導してほしい、集団は苦手というお母さんは、育児相談で「相談すること」に慣れても良いかと思えます。助産師による母乳相談もできます。

【いそさぼルーム】

1歳までの主に第一子の赤

ちゃんとお母さんが対象の月1回の集まりです。始めに自己紹介、絵本の読み聞かせやお母さん向けのストレッチ体操をして、あとはフリートークの時間です。心配事や困り事がないかなど、保健師、助産師、栄養士、(歯科衛生士)が話を聞いて回ります。お母さん同士が知り合えたり、アドバイスし合えたり、情報交換をしてお互いに相談し合える場にもなっています。皆さん、友達ができたらいなという気持ちで参加されているため仲間意識が芽生えるようです。行けば誰かに会える、心配なことを話して、知らなかったことを知れて、息抜きができ、リフレッシュになる、そのようないそさぼルームであればと思います。限定数ですがランチも再開しています。

妊娠・出産・子育ての不安や心配事、誰に相談したらいいのかわからないようなことでも、一人で悩まずに、まずはご相談ください。人数制限や予約制など感染予防対策に努め実施しています。日程等はおおいそ子育てカレンダーをご覧ください。

美化センターへのごみ持込みは

28日(水)が年内最終日! 年始は1月4日(水)から!

年末年始は、大掃除などで出たごみを美化センターに持ち込まれる方が非常に多くなります。

特に、年内最終週(今年度は12月19日(月)から28日(水))は、大変混み合います。

大掃除は計画的に行い、年内最終週及び年始の持込み初日を避け、早めの持込みや、年内の通常の収集等を利用するようご協力ください。

また、24日(土)は、特別対応として、午後(13時～16時)も持込みが可能です。

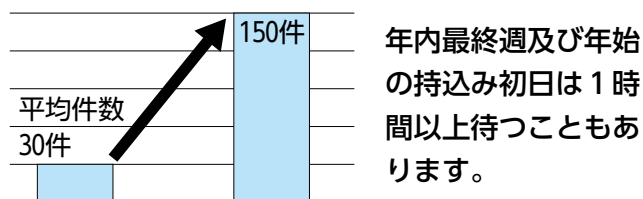

高麗、東町、長者町、山王町、神明町、北本町、北下町、南本町、南下町、茶屋町の皆さんへ
1月5日(木)に収集予定の不燃ごみ等の回収容器は、1月4日(水)に設置します。

問 美化センター ☎(72)4438



成人おめでとうございます 成人式を開催します



成人式を次のとおり開催します。対象の方には12月上旬に案内状を送付します。

今年度は新型コロナウイルス感染症拡大防止のため、式典を2部制で開催します。

なお、町外に転出された方で出席を希望する場合は、12月22日(木)までにご連絡ください。

- ▶**とき** 令和5年1月9日(月・祝)
第一部 正午～12時30分(受付11時30分～)
※大磯中学校区
第二部 14時～14時30分(受付13時30分～)
※国府中学校区
- ▶**ところ** 大磯プリンスホテル
(メインバンケットホール)

▶**対象** 平成14年4月2日～平成15年4月1日生まれの方



問・申 生涯学習課 ☎内線323
✉gakusyu2@town.oiso.kanagawa.jp

大磯駅前広場アンケート 調査集計結果 及び 今後の方向性について

8月6日から10月5日の約2か月間で実施した「大磯駅前広場の景観・利便性等の向上に関するアンケート調査」にご協力いただきありがとうございました。

郵送や街頭配布、町内7か所の公共施設などで配布したアンケートに合計740件の回答をいただきました。

アンケートの集計結果及びアンケート結果を踏まえた駅前広場整備の方向性については、下記の公共施設並びに町ホームページにて公開していますので、ご覧ください。

◀配架している公共施設▶

- ・役場本庁舎(町民情報コーナー)
- ・国府支所
- ・図書館本館 ・生涯学習館
- ・子育て支援総合センター「めばえ」
- ・子育て支援センター「すくすく」
- ・世代交流センター「さざんか荘」



▲アンケート結果等はこちらから

問 都市計画課 ☎内線221

年末年始は救急が増加します!

年末年始は、全国的に救急件数が増加します。主な理由として「餅等による窒息」、「飲酒による事故」、「急激な温度差によるヒートショック」、「雪や路面凍結による転倒」などがあります。

また、冬季はインフルエンザが流行する季節でもあります。新型コロナウイルス感染症対策に伴う、手洗い・うがいや、マスクを着用するなどの新しい生活様式は、インフルエンザ対策としても有効です。感染予防対策を引き続き行いましょう。

年末年始の当番医は、お知らせ版をご覧ください。また、夜間などで受診する病院が分からない場合は、消防署にお問合せください。



問 消防署 ☎(61)0911

大磯町環境審議会委員募集

- ▶ **概要** 環境基本計画や環境の保全及び創造に関する事項等について調査・審議を町民参加により行い、幅広い意見などを施策に反映していくため、委員を募集します。
 - ▶ **募集人数** 3人以内
 - ▶ **任期** 委嘱の日から2年間
 - ▶ **応募資格** 町内在住で、平日に開催する会議に出席できる18歳以上の方（議員、公務員、町の他の審議会委員となっている方は除く。）
 - ▶ **応募方法** 所定の応募用紙に必要事項を記入のうえ、小論文を添えて、郵送・持参・Eメールのいずれかにより提出してください。応募要領は、美化センター、役場本庁舎1階ロビー、国府支所で配布（町ホームページからもダウンロード可。）
 - ▶ **小論文テーマ** 「わたしが考える大磯町が取り組むべき環境対策について」（400字以内）
 - ▶ **募集期間** 12月5日（月）～1月5日（木）（当日消印有効）
 - ▶ **報酬** 6,500円/回
 - ▶ **その他** 結果は3月下旬までに応募者に通知します。
- 問・申 〒259-0103 大磯町虫窪66番地 環境課
☎(72)4438 ☒kankyo@town.oiso.kanagawa.jp

職員を募集します

詳細は町ホームページの募集案内をご確認ください。

①正規職員（追加募集）

- ▶ **募集職種** 技術職（土木）、技術職（建築）
- ▶ **採用予定** 令和5年4月1日
- ▶ **募集期間** 12月1日（木）～12月20日（火）（当日消印有効）

②任期付職員

- ▶ **募集職種** 育児休業代替任期付職員（事務職）
- ▶ **任用期間** 令和5年2月1日以降
- ▶ **勤務場所** 本庁舎または町内の公共施設
- ▶ **募集期間** 12月1日（木）～12月20日（火）（当日消印有効）

③令和5年度会計年度任用職員

- ▶ **対象** 町の公共施設（教育施設含む）で勤務いただける方
- ▶ **募集職種** 事務補助員 ほか
- ▶ **任用期間** 最長で一会計年度（4月1日～翌年3月31日）
- ▶ **募集期間** 12月7日（水）～12月23日（金）（当日消印有効）※持参の場合は、期間内の平日 8時30分～17時15分（正午～13時を除く）
- ▶ **受付場所** 総務課 ほか

問①②③ 総務課 ☎内線210
③ 学校教育課 ☎内線328

情報公開制度運営審議会委員・個人情報保護制度運営審議会委員募集

- ▶ **概要** 情報公開制度・個人情報保護制度の適正かつ円滑な推進を目的とした運営審議会の委員を募集します。
 - ▶ **募集人数** 各1人
 - ▶ **任期** 委嘱の日から2年間
 - ▶ **応募資格** 町内在住で、平日に開催する会議に出席できる18歳以上の方（議員、公務員、町の他の審議会委員となっている方は除く。）
 - ▶ **応募方法** 所定の応募用紙に必要事項を記入のうえ、小論文を添えて、郵送・持参・Eメールのいずれかにより提出してください。募集要領は、役場本庁舎3階総務課、1階ロビーまたは国府支所で配布（町ホームページからもダウンロード可。）
 - ▶ **小論文テーマ**
情報公開制度運営審議会委員に応募の方
「わたしが考える情報公開について」（800字以内）
個人情報保護制度運営審議会委員に応募の方
「わたしが考える個人情報保護について」（800字以内）
 - ▶ **募集期間** 12月1日（木）～16日（金）（当日消印有効）
※持参の場合は、期間内の平日 8時30分～17時15分
 - ▶ **報酬** 6,500円/回
 - ▶ **その他** 募集の詳細は、募集要領をご確認ください。
- 問・申 〒255-8555 大磯町東小磯183番地 総務課
☎内線210 ☒hosei@town.oiso.kanagawa.jp

パブリックコメントを募集します

- ▶ **計画名** 第2期けんこうプラン大磯（素案）
- ▶ **概要** 健康づくり・食育・スポーツを一体的に総括し、健康寿命の延伸・生活習慣病の予防・食を通じた身体の育成や生涯スポーツにより、生活の質の向上をめざす。
- ▶ **募集期間** 12月15日（木）～1月16日（月）
- ▶ **閲覧場所** 町ホームページ、町民情報コーナー（役場本庁舎・国府支所）、図書館本館、スポーツ健康課窓口
- ▶ **提出方法** 持参（土・日・祝日・年末年始は除く）、郵送（当日消印有効）、FAX、Eメール、電子申請
- ▶ **その他** 様式は問いません。住所、氏名、連絡先を明記してください。

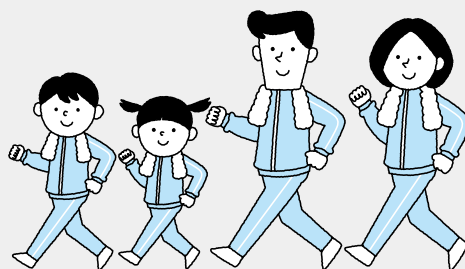

問・申 〒255-8555 大磯町東小磯183番地
スポーツ健康課
☎内線345・FAX(61)6002
☒kenko@town.oiso.kanagawa.jp

図書館・郷土資料館だより

図書館 図・申 ☎(61)3002
 休館日 12/1・5・12・19・26・29～1/4
 郷土資料館 図・申 ☎(61)4700
 休館日 12/1・5・12・19・26・29～1/4

図書館情報

冬休みはどっぶり読書！
 すいせん図書リストをどうぞ

冬休みに向けて、心温まるすいせん図書リストを学年別に用意しました。ちらしは、図書館で配布しています。また、ホームページから印刷ができます。ぜひご覧ください。

☆小学3・4年生向き



体育がある

村中 李衣/作
 文研出版

あこは、体育が嫌いな小学4年生。転校先の新しい小学校は、友達が優しかった前の学校とは違う雰囲気。あこは体育の時間が怖くなってしまい、とび箱もさかあがりも緊張してうまくできない。ママは、一生懸命になって、あこにやり方を教えてくれるけれど…。

「読書通帳」をご利用ください

読書通帳は自分が読んだ本の名前や感想などを書き込み、貯めていくものです。この通帳にたくさんの方の知識や感動を貯めて、自分の宝物にしてください。

▼対象 幼児～大人まで（町立図書館の利用券を持っている人）

▼配布場所 図書館本館、分館窓口
 ▼利用方法 図書館や学校で借りた本、自分で買った本などを読み終わったら通帳に記入して、50冊貯まったら通帳を窓口を持ってきてください。認定のスタンプを押します。

大磯町に関する本を紹介
 「大磯ふるさと往還」

町のことをもっと知りたい方におすすめの特集です。ホームページで、「郷土資料」をクリック、さらに興味のあるテーマへ進んでください。「大磯町の概略」「国府祭」「大磯ゆかりの文学者」など様々なテーマで、蔵書を紹介いたします。テーマは、随時更新します。

#いそちゃん
 おすすめの一冊

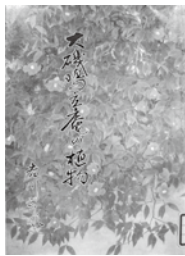

大磯鴨立庵の植物

吉川 翠風/著
 丸井図書出版

鴨立庵に自生、植栽されている約100種の植物について、形状の特徴や名称の由来、自生地域やエピソードなど幅広く解説しています。また、その植物にまつわる句を紹介し、植物の様子や美しさを俳句の表現でも味わうことができます。

郷土資料館情報

秋季企画展「島崎藤村と大磯を愛した文人たち」

秋季企画展は12月11日（日）までです。ご来館をお待ちしています。
 ▼ところ 郷土資料館企画展示室
 ▼観覧料 無料

＜島崎藤村と左義長＞



▲菊池重三郎

菊池重三郎は、島崎藤村を大磯に招いた一人です。作家、翻訳家として活躍し、昭和10年（1935年）に大磯に移住しました。

菊池重三郎と藤村は、藤村が菊池の著作に序文を寄せたことから親交が始まり、大磯の左義長に関心を持った藤村を、菊池は昭和16年（1941年）に大磯に招き、天明愛吉と一緒に左義長を案内しました。この大磯訪問をきっかけに藤村は大磯に借家を持ちました。



▲藤村も見た左義長

天明愛吉は、藤村に勧められて俳優になった人物で、藤村の『若菜集』に感銘を受け、藤村に弟子入りを申し出るも断られ、俳優の道を勧められました。その後、紆余曲折あって大磯に住んでいた天明は、藤村と交流のある菊池を知り、天明が菊池を訪ねたことによって、再び藤村との交流が生まれました。



▲菊池(左)と天明愛吉

藤村は、大磯の住まいで『夜明け前』のその後を描く『東方の門』の執筆を進めました。昭和18年（1943年）に亡くなったことにより、未完となった『東方の門』の構想ノートには、大磯の左義長のことも書かれています。『東方の門』が完成していたら、左義長はどのように登場していたのでしょうか。想像がふくらみます。

※左義長以外の写真は、菊池なつみ氏にご提供いただいた写真です。

＜濱谷浩写真展＞

「大磯を愛した文化人」

町立図書館展示コーナーにて、12月11日（日）まで開催しています。あわせてご観覧ください。
 ※休館日は図書館に同じ。



子育て支援総合センター (めばえ)からのお知らせ

問・申 受付時間 9:00~17:00
子育て支援総合センター(めばえ)
☎ (71) 3377
休館日 12/4・11・18・25・29~
1/3 (日・祝日・年末年始)

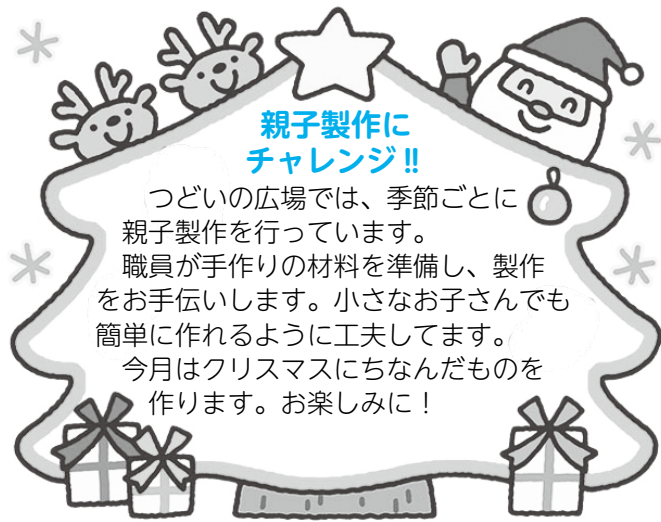

親子製作に チャレンジ!!

つどいの広場では、季節ごとに親子製作を行っています。職員が手作りの材料を準備し、製作をお手伝いします。小さなお子さんでも簡単に作れるように工夫しています。今月はクリスマスにちなんだものを作ります。お楽しみに!

2022年も残り1か月となりました。

長引くコロナ禍で、ここ数年は様々な面で本当に大変な日々が続いています。子どもたちも我慢を強いられる面があったと思います。それに対応する保護者の皆さんも疲れや不安を感じるがあったのではないのでしょうか?

そのような中でも、つどいの広場に元気に遊びに来てくれる皆さんの笑顔に、私たち職員は本当に励まされました。皆さんが穏やかに新年を迎えられますように・・・

そして来年こそは、もっと笑顔あふれる明るい年になりますように・・・

めばえ・すくすくは、12月29日(木)から
1月3日(火)まで休館です。
来年も皆さんの来所をお待ちしています。



「つどいの広場」とは・・・子育てに関する情報交換をしたり、親子が自由に遊べる場です。
利用時間は10時~11時45分、13時15分~15時です。(日・祝日除く) ※予約優先

横溝千鶴子記念子育て支援総合センター(めばえ) ☎ (71) 3377

イベント	対象	日程	時間	備考
親子製作	未就学児と保護者	12/1(木)~12/24(土)	10:00~11:45 13:15~15:00	クリスマスにちなんだ飾りを親子で作ってみませんか。おうちに飾れば、クリスマスも華やかになりますね。申不要
おはなしタイム		12/6(火)	11:00~11:30	おはなしボランティア「豆の木」によるおはなし会です。申不要
保健師の育児相談	未就学児の保護者	12/12(月)	10:45~11:45	お子さんの発育や発達で心配なことをお気軽にご相談ください。申不要
お誕生会	未就学児と保護者	12/16(金)	11:00~11:30	プレゼント:バースデーカード(お子さんの手形を押して) 申不要
子ども発達相談員(心理士)の育児相談	未就学児の保護者	12/19(月)	10:45~11:45	お子さんの発育や発達で心配なことをお気軽にご相談ください。申不要
ファミリーコンサート	3歳位までの乳幼児と保護者	12/22(木)	10:45~11:30	なかなかコンサートにも行かれないですよね。たまにはお子さんと一緒にenjoy music. 申12/1(木)~ 定10組
土曜日講座「子どもとふれあい子育てのヒントを学ぼう」	1歳位から小学校低学年位までの子どもと保護者	1/21(土)	10:00~11:30	「お子さんともっと遊びたい」「もっとお子さんのことを知りたい」そんな保護者の皆さんを応援します。 講師:横溝 順氏(大磯幼稚園総括教諭) 申12/19(月)~ 定6組

石坂卷子記念子育て支援センター(すくすく) ☎ (61) 4150

イベント	対象	日程	時間	備考
親子製作	未就学児と保護者	12/1(木)~12/24(土)	10:00~11:45 13:15~15:00	クリスマスにちなんだ飾りを親子で作ってみませんか。おうちに飾れば、クリスマスも華やかになりますね。申不要
保健師の育児相談	未就学児の保護者	12/6(火)	10:45~11:45	お子さんの発育や発達で心配なことをお気軽にご相談ください。申不要
お誕生会	未就学児と保護者	12/12(月)	11:00~11:30	プレゼント:バースデーカード(お子さんの手形を押して) 申不要
おはなしタイム		12/20(火)		おはなしボランティア「あおむし」によるおはなし会です。申不要
子ども発達相談員(心理士)の育児相談	未就学児の保護者	12/21(水)	10:00~11:00	お子さんの発育や発達で心配なことをお気軽にご相談ください。申不要

※めばえ・すくすく「つどいの広場」は新型コロナウイルス感染症拡大防止のため予約優先としています。定員は午前・午後ともに8組、付添いの保護者は原則1人です。なお、予約方法や利用状況については、各施設にお問合せください。

※定員がある講座は先着順となります。

申申込み 定定員

※新型コロナウイルス感染症等の状況により、つどいの広場及び各種講座の予定は中止・変更になる場合があります。

会議開催のお知らせ

教育委員会定例会

12月15日(木) 9時30分～

役場本庁舎 4階第1会議室

☎学校教育課 ☎内線341

農業委員総会

12月26日(月) 13時30分～

保健センター 2階研修室

☎農業委員会 ☎内線358

コンビニ交付サービスの利用停止のお知らせ

年末年始はマイナンバーカードを利用した証明書のコンビニ交付サービスの利用を停止します。

▶サービス停止日

12月29日(木)から令和5年1月3日(火)の終日

☎町民課 ☎内線272

歳末火災特別警戒を実施します！

12月25日(日)～31日(土)

- 期間中は、消防車で警鐘を鳴らして火災予防を呼びかけます。
- ☆火気使用時はその場を離れない。
- ☆出かける前や就寝前には火の元を点検する。
- ☆寝タバコ、吸殻の投げ捨てはしない。
- ☆マッチやライターを子どもが手の届く場所に置かない。
- ☆石油ストーブ使用時は、燃えやすい物を近づけない。また、給油は火を消してから行う。



☎消防総務課 ☎(61)0911

無事故で年末 笑顔で新年

～年末の交通事故防止運動実施～

12月11日(日)～20日(火)の10日間、年末の交通事故防止運動が、12月1日(木)～31日(土)は飲酒運転根絶強化月間が展開されます。

年末は飲酒の機会が多くなります。「乗る人に 飲ませるあなたも 犯罪者」をスローガンに、飲酒運転を絶対にしない、させないようにしましょう。

明るい年末・年始を迎えられるように一人ひとりが正しく交通ルールを守り、交通マナーの実践を習慣づけ、交通事故をなくしましょう。

☎町民課 ☎内線237

マイナンバーカード休日窓口を開設します ☎町民課 内線272

窓口	日にち・時間	
カードの申請サポート 【役場 1階特設窓口】	12月17日(土) 9時～正午 13時～16時	<ul style="list-style-type: none"> 初めて申請する方の申請をお手伝いします(顔写真撮影・オンライン申請) 事前予約制(平日電話受付) 持ち物はID付き交付申請書・本人確認書類(予約時に説明します)。 大磯町に住居登録がある方で、窓口本人が来庁できる方が対象です。
カードの受取り 【役場 1階町民課】		<ul style="list-style-type: none"> 事前予約制(電話・インターネット) 持ち物は交付案内をご確認ください。 ※電話予約は平日開庁時間のみ受付



相談の案内[12月]

相談名	相談内容等	とき	ところ	相談窓口・主管課
行政相談	国の行政機関の業務全般に及び要望や苦情	8日(木) 13時～16時 (予約制1回30分以内)	福祉センター 「さざれ石」 ※法律相談の予約は毎月1日からです。 (1日が土・日・祝の場合は、翌日または翌々日) ※駐車場利用不可	町民課 ☎(61)4100 内線237 ※同一案件の継続した相談はご遠慮いただきます。
人権相談	憲法で保障されている人権への侵害に関する相談	15日(木)		
法律相談	相続・離婚・金銭貸借・暴力傷害・債権・債務等、日常生活の中の法律的な問題	8日(木)、15日(木) 10時～正午、13時～16時 (予約制1回30分以内)		
消費生活相談	物品、サービス等の契約に関するトラブル、解約手続き、商品や訪問販売に関する苦情等	月～金 9時30分～16時 月～金 9時30分～19時 土日祝 9時30分～16時30分	平塚市消費生活センター ☎(21)7530 ※無料の駐車場はありません。 かながわ中央消費生活センター ☎045(311)0999	
教育相談	不登校・いじめ等 電話・来所相談(予約制)対象…児童・生徒と保護者	毎週月曜日～金曜日 9時～正午/13時～16時30分	教育研究所 教育相談窓口 ☎(60)3670	
こころの健康相談	心の悩みや病気でお困りの方やご家族を対象として精神科医による相談または家庭訪問を実施します	お問合せください。 2日(金)、14日(水)、23日(金) 13時30分～16時30分(予約制)	平塚保健福祉事務所 保健予防課 ☎(32)9546	
もの忘れ・認知症相談	認知症の治療や対応の仕方について専門医による相談または家庭訪問を実施します	お問合せください。 20日(火) 13時30分～16時30分 (予約制)		
児童虐待相談	児童虐待に関する相談	毎週月曜日～金曜日 8時30分～17時15分	児童虐待相談ホットライン ☎(70)1065	
高齢者総合相談	高齢者に関する相談		地域包括支援センター ☎(61)9966	
障がい者虐待相談	障がい者虐待に関する相談	毎週月曜日～土曜日 8時30分～17時15分 日曜・祝日・夜間【17時15分～8時30分】	障害福祉センター ☎(73)4530 大磯町役場 ☎(61)4100	

※祝日及び年末年始は相談を実施していません。また、かながわ中央消費生活センターは、休館日があります。
※新型コロナウイルス感染症の影響により、予定が変更になる場合があります。詳しくは電話にてお問合せください。

役場 ☎61-4100 FAX61-1991

骨太プラスワン研修会 十年後も元気でいられる筋トレ ～楽しく動きましょう～

時12月12日(月)10時～11時
場保健センター2階研修室
講師相田 晶子氏(日本スポーツ協会
公認エアロビック指導員)
対象どなたでも
費200円(保険・資料代)
持水筒・動きやすい服装
申不要
定15人(先着順)
問おおいそ骨太体操ボランティアの会
事務局 ☎(61)7250



おおいそシニア教室 ウォーキング講座 ～健康づくりとフレイル対策～

時①令和5年1月25日(水)14時～15時
30分②令和5年2月1日(水)14時～15
時30分 全2回
場①福祉センターさざれ石
レクリエーション室
②屋外で町内を歩きます。
(雨天の場合は①と同会場)
内容ウォーキングを中心として、健康
づくりやフレイル対策について学びま
す。
講師有限会社ハイライフサポート
対象おおむね65歳以上の方
定15人※申込者が定員を上回る場合は
抽選となります。
費無料
持動きやすい服装、飲み物
申12月20日(火)～令和5年1月6日(金)
(12月29日(木)～1月3日(火)除く)
電話でお申し込みください。
問・申福祉課 ☎内線302



地域介護予防活動研修会

地域介護予防活動(通いの場)で実践
できるようなプログラムや運営方法な
どを学習する研修会を開催します。

時①12月22日(木)14時～15時30分②令
和5年1月5日(木)14時～15時30分③
令和5年1月12日(木)10時～11時30分
(全3回)

場福祉センターさざれ石
レクリエーション室

内容①講演「コロナ禍3年目における
地域ぐるみの介護予防」～withコロ
ナ「通いの場」でコロナフレイル予防
～②③実践プログラム(ストレッチ・
筋トレ・コグニサイズ等)

講師

①二宮 雅也氏(文教大学人間科学部
教授)
②③有限会社ハイライフサポート 健
康運動指導士

対象

・地域での介護予防活動をすでに実践
されている方、またはこれから活動
していこうとしている方で、全日程
受講可能な方
・今年度「大磯町地域介護予防活動事
業補助金」を申請した団体は、代表
者1人が必ず全日程受講してくださ
い。

定各30人

※新型コロナウイルス感染症拡大防止
のため、定員を上回る場合は時間入
替制で実施します。申込後、参加決
定通知(郵送)にてお知らせします。

締12月14日(水)まで

費無料

問・申福祉課 ☎内線302



講座・催し

自立型介護予防教室

～ウォーキング・ストレッチ～

コロナ禍でも、仲間内で集まり、で
きる運動方法を深く掘り下げご紹介し
ます。

時令和5年1月12日、1月19日、1月
26日、2月2日、2月9日
フォローアップ教室3月9日
全6回 木曜日

14時～15時30分まで

場福祉センターさざれ石
レクリエーション室

対象町在住、65歳以上の方(医師から
運動を禁止されていない方)

仲間内でグループをつくり運動を始
めたい方、すでに始めていて運動の幅
を広げたい方等

定10人

申12月5日(月)～12月19日(月)

電話でお申し込みください。

※申込者が定員を上回る場合は抽選と
なります。

その他新型コロナウイルス感染症の影
響により延期または中止する可能性が
あります。

問・申福祉課 ☎内線302

第11回

大木和音チェンバロリサイタル

時12月25日(日)19時開演
(18時30分開場)

場無室庵(大磯幼稚園前)

内容L.クープラン：組曲ハ長調、ヘ長
調より、F.クープラン：メヌトゥ/バ
スク/気晴らし(第7オールドルより) 他
大木和音氏は、日本における第一線
級の演奏者として高く評価されていま
す。彼女の指先から、ピアノの前身で
ある中世の鍵盤楽器、チェンバロの響
きが現代にいきいきと蘇ります。

定35人(要予約)

費3,000円

問・申☎(61)6906 中村

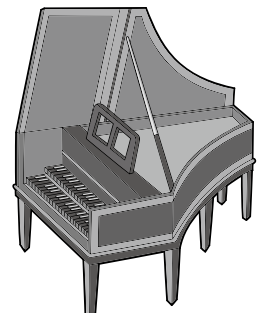

成人を祝う会

神奈川県視覚障害者福祉協会では、成人を迎えられた方を対象にコロナ対策を万全にして式典・懇談会を行います。懇談の中で、悩みや進路、仕事などの相談を含め有意義な集いになっています。ぜひご参加ください。

時 令和5年1月8日(日)11時30分～

場 「イコーザ」渋谷学習センター

小田急線「高座渋谷」駅前

内容 式典及び懇談会

対象 2002年から2004年に生まれた方

申 成人を迎える方が各自で事務局までご連絡ください。

締 12月18日(日)氏名、生年月日、住所、連絡先、付き添いの有無

問 神奈川県視覚障害者福祉協会事務局

☎046(205)6040 FAX046(205)6971

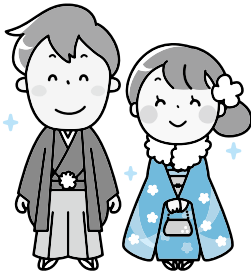

お知らせ

神奈川県西部視覚障害者協会
設立について

時 12月18日(日)14時～15時30分

場 松田町生涯学習センター大会議室

内容 神奈川県西部視覚障害者協会の設立

申 事務局までご連絡ください。

問 神奈川県視覚障害者福祉協会事務局
(鈴木) ☎046(205)6040

✉jimuj@npo-kanagawa.org



大磯運動公園 12月のイベント

チュロス&ホットチョコレートラン

サンタ帽をかぶり、みんなで1kmを楽しく走るクリスマスイベント。子どもやベビーカー、犬連れの方も大歓迎です。



時 12月17日(土)

13時集合、13時30分スタート

場 大磯運動公園

(野球場スタート&フィニッシュ)

対象 1kmを歩けるまたは走れる健康な方。子どもだけの参加、親子、カップルでの参加可。

定 100人(先着順)

費 500円(サンタ帽付、揚げたてチュロス1本、ホットチョコ1杯、焼きマシュマロ1本)

持 運動できる靴、服装

申 12月1日(木)～16日(金)

その他 会場にサンタクロース来園予定

問 大磯運動公園管理棟

☎080(7783)7937



大磯城山公園 12月のイベント

「花とみどりのフォトコンテスト」
入賞作品展

時 12月17日(土)～25日(日)

9時30分～16時

場 旧吉田茂邸地区 管理休憩棟

内容 県立都市公園・自然公園を対象としたフォトコンテスト((公財)神奈川県公園協会主催)の入賞作品を展示します。

対象 どなたでも

費 無料

問 大磯城山公園管理事務所

☎(61)0355

大磯港で初日の出を見よう!!

～西防波堤遊歩道を

6時30分から開放します～

初日の出の観賞のため、西防波堤遊歩道を開放します。

時 令和5年1月1日(日・祝)

6時30分～16時

*気象条件等によっては遊歩道を開放しない場合があります。

問 大磯港港湾管理事務所

☎(61)5719



国指定重要無形民俗文化財

左義長をたずねる

～左義長ゆかりの道祖神を巡る～

時 令和5年1月14日(土) 雨天決行

受付 大磯駅南南広場 15時30分～15時45分

コース 南広場～七所参りの道祖神～津波避難タワー～山王町～長者町～サイト広場(解散) 約3km、約2時間

定 30人(先着順)

費 500円(保険、資料代含む)

申 ホームページからの申込み、または往復ハガキに企画名、住所、氏名、電話番号、人数(5人まで)明記。

締 12月24日(土)必着

その他 サイトの火の粉が衣服(特に化繊)にかからないよう注意。解散場所近くに食事処なし。飲み物・軽食は各自準備の程(駅横コンビニあり)

問 〒255-0003大磯町大磯995-12-B

NPO法人大磯ガイド協会

☎(73)8590(平日9～17時)

<https://www.oisoguide.com>



新型コロナウイルス感染症の影響により、イベントなどが中止になる場合があります

- ・開催については、お問合せください。
- ・イベントなどに参加される際は、新型コロナウイルス感染症対策を各自で行ってください。
- ・イベントなどで行われる新型コロナウイルス感染症対策にご協力ください。

火事と救急 10月の出動状況

消防車…18件(火災出動0、救助出動0、その他出動18)
救急車…162件(急病111、交通事故8、一般負傷36、その他7)

「おいそ暮らしのガイド」に
 広告を掲載しませんか

町では、町役場の窓口案内や各種行政手続きなどの行政情報のほか、観光情報や事業者情報などを紹介する、町民向けの冊子「暮らしのガイド」を官民協働事業として広告を活用した手法により、令和5年3月の発行に向け作業を進めています。

約2年間の保存版として町内全世帯に配布するとともに、転入者にも配布します。

作成にあたり、協働事業者である(株)サイネックスが、広告の募集を12月に行います。広告の掲載を希望する事業者は、お問合せください。

問暮らしのガイドについて

政策課 ☎内線207

広告掲載について

(株)サイネックス横浜支店

☎045(271)5580

スポーツ

穏やかに心身をゆっくりとほぐし
 「膝と腰の痛みを予防する太極養生功」
 体験講座

時①令和5年1月7日(土)、14日(土)
 9時15分～10時30分(全2回)

②令和5年1月6日(金)、13日(金)
 2月3日(金)、17日(金)
 13時15分～15時(全4回)

場①生涯学習館2階集會室
 ②福祉センターさざれ石
 2階レクリエーション室

定各回10人(先着順)

費無料

持運動ができる服装、室内履き、飲み物、マスク着用

講師 呉式太極養生功指導者他1名、太極拳A級指導員

申・問 星槎湘南大磯総合型スポーツクラブ太極拳部 ☎(60)3844 関本



母子・父子・寡婦家庭等への
 修学資金などの貸付について

県では母子・父子・寡婦・父母のいない家庭などのお子さんを対象として、無利子で学校へ行く資金を貸し付ける制度(母子・父子・寡婦福祉資金)を実施しています。

○修学資金⇒高等学校、大学、高等専門学校または専修学校に修学するために必要な資金。

○就学支度資金⇒小学校、中学校、高等学校、大学、高等専門学校または専修学校への入学に必要な資金。(小・中学校は所得制限あり)

問 平塚保健福祉事務所 生活福祉課

☎(32)0163



令和4年度 療育研修会参加者募集

子どもたちから教わった実践サポートスキル

時12月20日(火)14時～16時

講師 阿部 利彦氏

(星槎大学大学院教育実践研究科教授)

対象 町在住・在勤の方

(子育て中の保護者及び支援者等)

定 Zoom配信：50人(先着順)

Zoom環境整備が整っていない方：10人(先着順) 役場本庁舎4階第2委員会室

申 11月11日(金)～12月9日(金)

電子申請または電話

問 子育て支援総合センター

☎(71)3377



見えにくさ相談

神奈川県視覚障害者福祉協会では、見えにくくなってきた、見えにくい方々からの相談を受けています。

例えば、文字が見えにくくなった。視野が狭くなった、眼圧が高い、白くにごったように見えるなど、緑内障、白内障、黄斑変性症や網膜色素変性症などの見えにくさに関する相談に応じています。

さらに見やすくするための機器グッズなどの紹介も行っています。

眼のことでお悩みの方お気軽にご連絡ください。

問 神奈川ライトハウス

☎046(205)6040

9時～17時まで受付

(年末年始を除く毎日)



消費税のインボイス制度が始まります
 (事業者の皆さん向け)

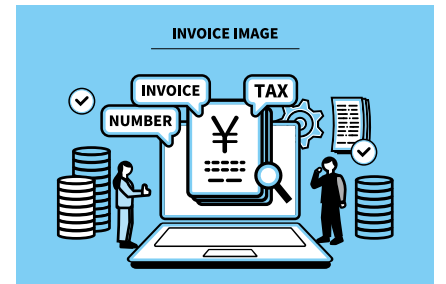

令和5年10月1日から、消費税のインボイス制度が始まります。

制度開始時にインボイス発行事業者となるためには、原則として令和5年3月31日までに登録申請が必要です。(登録は任意です。)

ご自身の事業実態に合わせて、インボイス発行事業者の登録を受けるかをご検討ください。

制度について詳しくお知りになりたい方は、「特設サイト」(下記二次元コード)をご覧ください。制度に関する一般的なご相談は、「軽減・インボイスコールセンター」で受け付けています。(専用ダイヤル：☎0120(205)553)

「インボイス制度特設サイト」



問 平塚税務署 ☎(22)1400

うちの子「結婚」しないのかしら?

独身のお子様の結婚相談承ります



お子様の結婚に関するお悩み、
 プロの仲人がお答えします。

まずはお気軽に仲人にご相談下さい

☎042-705-8680

結婚相談所 ムスベル

気象情報
 10月

最高気温 29.9度 最低気温 9.5度 平均気温 18.1度
 総雨量 88.0mm

スポーツ大会の結果

第38回 町民バドミントン大会

時 9月25日(日)

場 国府中学校体育館

▶男子シングルス Aクラス

優勝 瀬戸 亨一
準優勝 金築 晃聖
第3位 田中 荘平

▶男子シングルス Bクラス

優勝 山下 直宏
準優勝 深井 孝
第3位 眞壁 進一

▶男子ダブルス

優勝 深井 孝・山下 直宏
準優勝 眞壁 進一・内田 伸吾
第3位 内田 雄一・瀬戸 亨一

▶女子シングルス

優勝 山下 美希
準優勝 箱守 のり子
第3位 和田 美菜子

▶女子ダブルス

優勝 和田 美菜子・山下 玲子
準優勝 箱守 のり子・簀島 朋美
第3位 山下 美希・山下 美佐子

問 町体育協会バドミントン部

☎(72)3136 深井

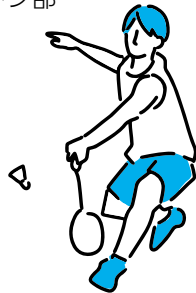

第34回 秋季町民ゴルフ大会

時 10月17日(月)

場 平塚富士見CC

▶一般男子の部

優勝 青木 学
準優勝 鹿島 世有
第3位 森久保 伸一

▶シニアの部

優勝 曾我 由紀夫
準優勝 淵田 満男
第3位 辻丸 宜邦

▶女子の部

優勝 蓮本 玲子
準優勝 桜田 京子
第3位 河名 裕紀子

問 町体育協会ゴルフ部

☎(72)1256 小早川



第66回 中郡ロードレース大会

時 12月18日(日) 8時30分 開会式

コース 二宮高等学校及び緑ヶ丘周辺

種目

【男子の部】一般A：7.5km、一般B（50歳以上）・中学生男子：3km

【女子の部】中学生以上：3km

参加資格 中郡在住、在勤、在学の中学生以上の方

費 300円(アスリートビブス代及び保険代)

※2月に開催される市町村対抗「かながわ駅伝競走大会」の選手選考の参考にします。安全ピンは各自でご用意ください。

申 当日8時～8時30分(二宮高等学校グラウンドにて)

問 ☎090(7194)0457 前田



神奈川・東京エリアに49の直営施設で年間6,700件のご葬儀をお手伝いするへいあんグループ【平安レイサービス】



カルチャーBONDS



湘和会館

生前相談は24時間365日に対応しています

1件貸切型 家族葬専用式場

湘和会館 国府



数名の家族葬から利用可能

大磯町国府本郷477-1

国道1号線沿い《国府本郷》信号そば

月・水・木・土・日曜

10～16時 開館

《もしもの際は24時間受付》 火葬式・一日葬・一般葬すべての葬儀に対応

0120-24-8130

公式サイト

しょうわ 葬儀



・見学や個別相談承ります・直営のへいあんなど全国211社の互助会が使用できます

家族葬から大型葬 選べるフロア貸切型葬祭施設

カルチャーBONDS平塚

平塚市平塚5-23-12

国道1号線

「相模貨物駅前」北上すぐ

《リニューアルで家族葬式場完備》 リビングタイプの家族葬式場

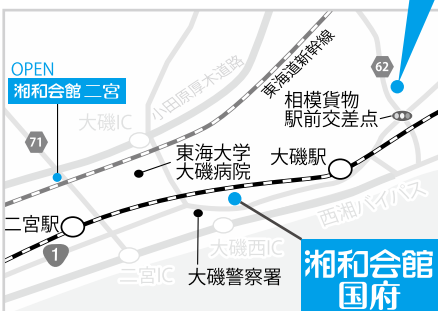

湘和会館二宮が二宮町中里に4/6開業

防災行政無線ダイヤル

0120(83)0150

防災行政無線で放送した内容を電話で確認できます。

☎ 危機管理課 ☎ 内線241

鴨立庵だより

鴨立庵とは、江戸時代から続く俳諧道場である。初代庵主大淀三千風が開き、現在では京都の落柿舎、滋賀の無名庵と並び日本三大俳諧道場と呼ばれているでござるよ。



鴨立庵大使「えんいくん」
※俗名は佐藤義清(のりきよ)。
出家して法号は円位、後に西行。



上) 鴨立庵外観
下) 花の会



◆ 今月の俳句1 ◆

藍色に染まる夏空 麦わら帽子

大磯町立大磯中学校 相原 颯

(評)

季節の言葉は「夏空」。「空」なんていつ見ても同じだと思ってしまう。雨が降ったり、くもったり、雪が降るときは違いますが、「晴れの日」はいつも同じ「空の色」だ。ところが、家の人に「帽子をかぶりなさい」とうるさく言われてかぶった「麦わら帽子」。この「麦わら帽子」をかぶって外へ出るようになると、「部活」の時でも、「プール」へ行くときでも、「空の色」が、ちよつと違うように思えてきたのでした。ちよつとむずかしく言うと「藍色」というのでしょうか。「深い青色」を美しいと思ったのです。

(鴨立庵庵主 本井 英)

◆ 今月の俳句2 ◆

沈黙のパワーショベルや冬の星

茨城県立並木中等教育学校 會澤 紬

(評)

季節の言葉は「冬の星」。星の中には、どの季節にも見えている星。季節によって見る機会が減ってくる星とさまざまがあります。われわれ地球の北半球に住んでいる者には「北斗七星」とか「北極星」は、空が晴れていればいつでも見えますね。しかしオリオン座とか白鳥座となると「普通の時間帯」(日暮れから真夜中ぐらい)には見える季節と見えない季節があります。そんな「冬限定」の星々を見上げていたら、まるで「パワーショベル」を思わせる「星の形」を見つけました。その力強い「形」には「音」がありませんでした。

(鴨立庵庵主 本井 英)

◇ 今月の短歌 ◇

臆病な本音が増えて大人びる
赤信号の長い交差点

愛知県立豊橋西高等学校 中村 颯汰

(評)

今までだったら、後先考えずに好きなことをやっていたのに。今までだったら、ノリでしていたことなのに。でも、今は一歩引くことが多い。守りに入っているっていうか。それが、大人になることだと思って思ったりもするけど、なんだかなあ。少年から大人へと変わってゆく自分を、客観的に、素直に見つめるまなざしが清らかです。交差点は、少年から大人へと渡る象徴であり、赤信号が長いのは、悩み、逡巡する少年の誠実な心を表わしています。

(西行祭選者 柳 宣宏)

講座の申込み・問合せ 鴨立庵 ☎(61)6926 定員 費用 持ち物

講座名	日程	時間	備考
連句勉強会	12月4日(日)	10:00~正午	連句づくりを楽しもう! 5期生募集中 講師:本井 英氏(鴨立庵庵主) 定15人 費2,000円(入庵料込)
寄席	12月10日(土)	開場 13:00 開演 13:30	演目:「鯉沢」「紙切り」「睨み返し」 演者:三遊亭 恋生、かみきりや、桂 三十助 定15人 費800円(入庵料込)
伝筆	12月11日(日)	10:30~正午	温かみのある文字が書けるようになる筆文字教室 講師:認定講師 わでん伝筆マスター 宮前 礼子氏 対象:中学生以上 定10人 費3,850円(材料費・入庵料込)
座禅	12月17日(土)	13:30~14:30	姿勢・呼吸・心を整えます 講師:豊田 素道氏(慶林寺住職) 定10人 費500円(入庵料込)
花の会	12月20日(火)	14:00~16:00	陶器を使った迎春アレンジ 講師:府川 葉月氏 定15人 費3,000円(入庵料込) 持はさみ、タオル、持ち帰り袋
俳句入門講座	12月25日(日)	10:00~12:30	俳句を詠めるって素晴らしい! 講師:本井 英氏(鴨立庵庵主) 定15人 費2,000円(入庵料込)

わが家のアイドル

いつもニコニコ笑顔です。歩くのも得意になりました！



須山 樹季くん (1歳4ヶ月)

このコーナーに登場してくれるお子さんを募集しています！

【対象】 1～3歳児

- ①お子さんのお名前
 - ②生年月日 ③住所
 - ④電話番号 ⑤保護者の方のお名前
 - ⑥続柄 (長男・長女など)
 - ⑦コメント (50文字以内)
- をご記入のうえ、写真の画像をお送りください。

☎政策課 ☎内線207
koho@town.oiso.kanagawa.jp



みんなで作ろう！

保育園の給食から季節のレシピ♪

かぼちゃのいところ煮

12月22日は冬至です。冬至にはかぼちゃを食べる風習があります

材料 (4人分)

- かぼちゃ 120g
- ゆで小豆 (缶詰等) 30g
- 砂糖 小さじ1と1/2
- 塩 少々



作り方

- ① かぼちゃを鍋に入れ、かぼちゃが半分くらい漬かる程度の水、砂糖を加える。
- ② ①を火にかけ、かぼちゃが柔らかくなるまで煮る。
- ③ ②にゆで小豆を加え、水分を飛ばし小豆にとろみがついてきたら塩で味を調える。

☎スポーツ健康課 ☎内線319



マチイロ



- ① 役立つ行政情報を見逃さない！
- ② 自分に合わせた情報が届く！
- ③ いろいろなマチの魅力をお届け！

アプリの登録はこちらから！

いつでもどこでも「広報おおいそ」をご覧くださいませ！

カメラスケッチ

広報カメラマン撮影

- ①朝日の当たる四阿 (10/31 明治記念大磯邸園 杉崎さん撮影)
- ②<鮮度が命>港に急ぐシラス漁船 (10/31 照ヶ崎 木原さん撮影)
- ③津波土砂避難訓練 (11/5 月京 伊福さん撮影)
- ④おおいそ文化フェスティバル (11/6 国府小学校 上田さん撮影)
- ⑤442年ぶりの皆既月食と天王星食 (11/8 国府新宿 高田さん撮影)



町の人口と世帯
11月1日現在

人口 31,325 (-28) 男 15,234 (-21) 女 16,091 (-7)
世帯 12,885 (+5) () は前月比

UD FONT 見やすいユニバーサルデザインフォントを採用しています。