



おおいそ

10

Oct.
2022
No. 764

ひろげよう 育てよう みどりのまち

特集

10月は都市緑化月間です



毎年10月1日から31日は都市緑化月間として国及び地方公共団体で様々な活動を実施しています。
町も、日ごろから緑化及び公園等の整備に関する活動を町民の皆さんと一緒に進めています。



問都市計画課 ☎内線243

花いっぱい運動

「当初10人で始めた活動も現在は25人まで増えてきました。メンバーは30代から70代で、活動参加者は、2人から8人ですが、30代、40代のパパママ世代の方にも参加していただき、いろいろな世代と関わる中で「子どもからお年寄りまで楽しめる公園」になることを願っています。石神台は昭和40年代以降に開発されたエリアで、顔見知りの方が少ない環境のため、なかなか地域の人と知り合う機会が少なかったのですが、このアダプト制度の活動を通じて、新たに仲間が増えていくことが何よりもうれしく思います。」

▼アダプト制度登録7団体 (令和4年現在)

- ・あしたばの会【森下公園(国府新宿)】
- ・あじさいグループ【町屋公園(西小磯)】
- ・白ゆりの会【なかよし公園(大磯)】
- ・蓼ヶ尻公園清掃係【蓼ヶ尻公園(生沢)】
- ・石神台北公園クラブ【石神台北公園(石神台)】
- ・サクラコスモスクラブ【こゆるぎ公園(国府新宿)】
- ・里山をきれいにする会【国府新宿虫窪寄附緑地(国府新宿/虫窪)】

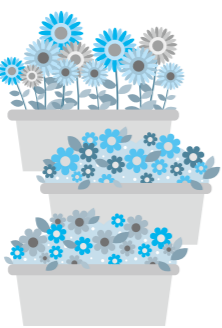

●活動団体を募集しています!

町では、公園・緑地等の里親や花のボランティアとして協力していただける団体(在住・在勤・在学の方で組織していること)を募集します。興味のある方は問合せ先までご連絡ください。
※活動団体には、安心して活動していただくための「ボランティア保険」の加入を行っています。

公園緑地里親(アダプト)制度

地域や利用者などボランティア団体が町とのパートナーシップにより「公園や緑地」をよりきれいにしていくことを目的とした制度です。
町では活動に必要な用具や花苗等を支給しています。また、各団体により活動方法も異なることから、用具に代えて助成金も支給しています。



今回は、令和2年8月に新たにアダプト制度に登録した「石神台北公園クラブ」代表の浅野さん、そしてメンバーの永島さんと瀬戸口さんにお話しをお聞きしました。

「近くの石神台北公園の樹木が覆い茂ってうっそうとしていたので、見通しの良い明るい公園にしたいと、町に剪定の相談をしたところ、アダプト制度を紹介していただき、ご近所に声を掛けて10人の仲間が活動を開始しました。」

緑化に関するサポート制度

町では緑化及び良好な景観形成を推進するため、シンボルツリーの植栽、いけがきの設置及び保存樹木または保存樹木の保全に要する経費の一部を補助しています。

▼シンボルツリー奨励事業

- ・交付基準
 - ・町内に住宅用地を所有し、管理している方(法人は除く)
 - ・植栽する樹種及び位置が大磯町景観計画の内容に沿うこと
 - ・植栽に要する費用が2万円以上、植栽する樹木の高さが3m以上であること
- ▼適用除外
 - ・この補助金を受けたものが、10年以内に再整備をする場合
 - ・町税等を滞納している方
 - ・公共事業による移転補償に係るもの
- ▼交付額
 - ・費用の1/2(景観形成重点地区)または1/3(一般地区)で、2万円を上限とします。

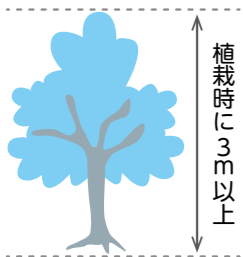

「最初は樹木の剪定を次々と行いながら3個のプランターに花を植えました。半年が過ぎ、見通しが良くなり、公園全体が明るくなりました。せっかく綺麗になってきたので、今度は花植えをして、春のオープンガーデンへの参加を目標に花壇造りを始めました。今まで手入れのされていなかった低木一帯をメンバーの熱意で抜根して花壇が完成!『花で彩る公園づくり』を行うようになりました。令和3年春には、女性メンバーで花を植え、大磯オープンガーデンに多くの来訪者を迎え、翌年には、テレビ取材やタウンニュースで紹介されました。活動開始からわずか一年足らずで、これまでの成果をあげることができたのは、活動に参加してくださっている仲間のおかげです。」

▼保存樹木等助成事業

- ▼樹木《交付基準》
 - (次の①~③いずれの要件にも該当すること)
 - ①樹木の寸法が次のいずれかに該当すること
 - ・地上1mの高さにおける幹の周囲が1m以上
 - ・高さが10m以上
 - ・株立ちした樹木で高さが3m以上
 - ②樹勢が健全であること
 - ③樹容が美観上優れていること
 - ▼交付額
 - ・1本につき年額3千円。ただし、同一の所有者等が2本以上の保存樹木を所有または管理している場合は、2本目からは1本につき千円を加算し、1万円を上限とします。
- ▼樹林《交付基準》
 - (次の①~④いずれの要件にも該当すること)
 - ①市街化区域に位置していること
 - ②樹林を構成する樹木の樹勢が健全であること
 - ③樹林を構成する樹木の樹容が美観上特に優れていること
 - ④樹林の存する土地の面積が300㎡以上であること
 - ▼交付額
 - ・保存樹木、樹林面積に1㎡当たり10円を乗じて得た額とし、20万円を上限とします。

▼いけがき設置奨励事業

- ▼交付基準
 - ・町内に住宅用地を所有し、管理している方(法人は除く)
 - ・国、県もしくは町の管理道路等に接する部分の総延長が5m以上地区により2m以上
 - ・樹木の高さがおおむね90cm以上、植栽本数が1mにつき3本以上、樹木帯が30cm以上
 - ▼適用除外
 - ・この補助金を受けたものが、5年以内に再整備をする場合
 - ・公道の新設または改良による移転補償に係るいけがきの場合
 - ▼交付額
 - ・いけがき設置の前面道路において、建築確認上の道路中心後退がなされていないもの
 - ・町税等を滞納している方
- ▼交付額
 - ・いけがきの延長1mにつき2千円(一般地区)または2千5百円(景観形成重点地区)で、4万円を上限とします。
 - ※植栽前に申請する必要があります。

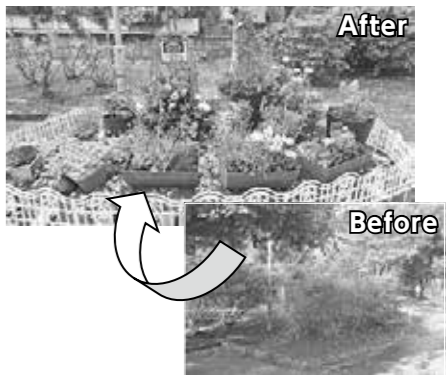
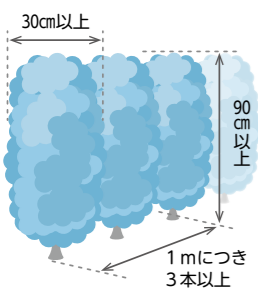

「作業は、多くの労力を伴うので大変なことも多いですが、公園を訪れた方から、「公園がとてもきれいになって散歩が楽しになりました」、「見通しが良くなったことで薄暗さが無くなり、安心して歩けます」といった声をいただくことが多くあり、その反響が活動員のモチベーションにつながっています。誰もが可能な範囲で参加して、楽しみながら活動することを心掛けていきます。」



「ごちそうも 食べ残したら それはごみ」

「食品ロス」について考えよう



賞味期限

おいしく食べることができる期限

定められた方法により保存した場合に、期待されるすべての品質の保持が十分に可能であると認められる期限。
ただし、当該期限を超えた場合でもこれらの品質が保持されていることがある。

消費期限

過ぎたら食べない方がよい期限

定められた方法により保存した場合、腐敗、変敗その他の品質（状態）の劣化に伴い、安全性を欠くこととなる恐れがないと認められる期限。

賞味期限と消費期限の違いを知ろう

食品の「期限表示」の意味を正しく知れば、食品を無駄なく食べることができるだけでなく、食費の無駄遣いも防げます。

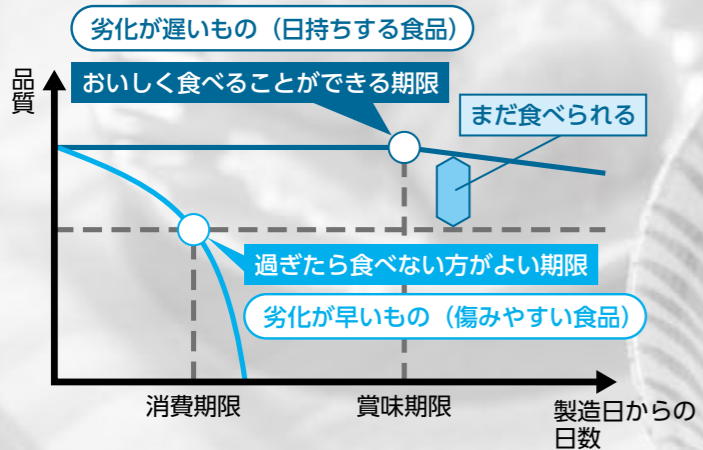

★開封したものは期限に関わらず早めに食べましょう

COOL CHOICE 未来のために、いま選ぼう。

大磯町は「COOL CHOICE」に賛同しています！

CO₂などの削減に向けて自分ができることから始めよう！

10月は、食品ロス削減月間

食べ残し、売れ残りや期限が近いなど様々な理由で、食べられる食品が捨てられてしまう「食品ロス」。

日本の食品ロス量は、約600万tです。
食品ロスが大量に発生することは、食べものを無駄にしていることのほかにも様々な問題につながります。
食品ロスを含めた多くのごみの処理には、多額の費用だけでなく、燃焼させることで地球温暖化の原因となる二酸化炭素の排出増加などの環境への影響も発生します。

町でも食品ロス削減を進めるため、令和4年3月に「食品ロス削減推進計画」を策定しました。

私たち一人ひとりが食べ物を無駄なく、大切にすることはこれらの問題の解決につながります。

この機会に「食品ロス」について考えてみませんか？
問環境課 ☎(72)4438

日本の食品ロス量(約600万t/年)は、日本国民が毎日ご飯茶碗約1杯分の食品を捨てていることを意味します。

生ごみの減量化のご協力をお願いします

「生ごみ」は、私たちのライフスタイルに大きく関わっています。生活の中で楽しく生ごみを減らしていくために大切な方法をお伝えします。
ごみの量が減れば、ごみを出すときに必要なごみ袋の量も減らすことができます。家計にも優しい生ごみの減量化に積極的に取り組みましょう。

▼生ごみにしない

買すぎや作りすぎに注意して、ごみを発生させないようにしましょう。

▼濡らさない

野菜の使えない部分は洗う前に切り落としたり、三角コーナーとは別に紙袋などに入れるようにしましょう。

▼水切りをする

水切りネットなどで水分を絞ることで、ごみの量を減らすだけでなく、匂いを減らすことができます。

▼乾燥させる

ペランダなどで乾燥用のネットを使って乾燥させることで、ごみを1/4にまで減量することができます。

▼堆肥化させる

コンポスターやキエーロなどの生ごみ処理容器を使用することで、「生ごみ」は「堆肥」に変わります。

町では生ごみ処理容器のあっ旋販売や電動生ごみ処理機の補助制度を行っていますので、詳細は町ホームページをご覧ください。



もったいない！



食品ロスを減らす工夫



3

食品ロスを減らす3つの「ない」

食品ロスの多くは、家庭から排出されます。せっかく購入した食品の一部を無駄にして捨てているということです。
日々の食生活の中で、ちょっとした気遣いや行動で、食品ロスを減らすことができます。できることから始めてみましょう！



買いすぎない

家にある食品と照らし合わせて、また、予定を考えて必要な分だけ買いましょう。



作りすぎない

体調や家族の予定などを考えて、作りすぎないようにしましょう。



食べ残さない

家で作った料理は、早めに、おいしく食べきりましょう。

4

外食の時にできること

外食のときにも、おいしく「食べきる」ことが大切です。
ちょっとした工夫や意識を変えることで、無理なく食品ロスを減らすことができます。



飲食店を選ぶとき	メニューを選ぶとき	食べる時	予想外に多かった！
<p>食品ロス削減に積極的に取り組むお店を選ぶ</p> <ul style="list-style-type: none"> ■ 料理の量を選べる ■ 食べきれない料理を持ち帰りできる ■ ステッカーなどで食品ロス削減を宣言している 	<p>食べられる量を注文する</p> <ul style="list-style-type: none"> ■ 食べきれる量を相談する ■ 小盛りやハーフサイズを選ぶ ■ ビュッフェなどは、食べられる量を盛る 	<p>おいしく食べきる</p> <ul style="list-style-type: none"> ■ 料理を味わい、おいしく食べきる ■ 家族やグループで食事の際は、シェアすることも一案 	<p>やっぱり食べられなかった…</p> <ul style="list-style-type: none"> ■ お店と相談して持ち帰ることも検討する ■ 持ち帰る際は、自己責任で ※食中毒に注意！
<p>外食時に、食べきるようにしましょう</p>			

残った野菜を使った料理など、食品ロス見直しレシピを紹介しています。

詳しくは、クックパッド「消費者庁の公式キッチン」
<https://cookpad.com/kitchen/10421939>

消費者庁のキッチン

検索

スマートフォンから



1

わが家の食品ロスを再確認！

自宅の食品ロスを考えたことがありますか？

- ☑ 家族の予定が分からなかった、作りすぎたなどで料理を無駄にした。
- ☑ 野菜を使い切れずに、冷蔵庫の奥でしなびていたのを捨てた。
- ☑ 買ったことを忘れ、賞味期限・消費期限が過ぎてしまい捨てた。

普段なんとなく捨ててしまっている食品は、すべて食品ロスになり、燃やされてしまいます。

食生活について、自分なりに考えたり、周りの人と話し合ってみましょう。



2

整理整頓や見える化は、効果抜群！

週に1回、「冷蔵庫のお片付け」を行い、冷蔵庫にある食材を使い切ることで、食品ロスを減らしてみましょう！

整理整頓した後に、より分かりやすく、シールやラベルを使って、より食品を管理しやすくするのもよいでしょう。



Check 1

冷蔵庫は「縦」収納

Check 2

小さいものはカゴを活用

Check 3

早く食べきりたい料理は目立つところに

Check 4

フリースペースを用意しておくことも大切

Check 5

中身が見える透明の容器を活用

Check 6

日付や品名を書くときは、ホワイトボード用のペンを利用すると書き換えが簡単

Check 7

使いかけや早く食べきりたい食材はクリップで留めて目立つ場所に



Check Point!

家庭で捨てられやすい食品と捨ててしまう理由

- 家庭で捨てられやすい食品 1位 主食（ごはん・パン・麺類） 2位 野菜 3位 おかず
- 捨ててしまう理由 1位 食べきれなかった（57%） 2位 傷ませてしまった（23%） 3位 賞味期限・消費期限切れ（11%）

出典：消費者庁 食品ロス削減ガイドブック

～町内の幼稚園等・保育所等～ (令和4年10月1日時点) ※は新制度移行幼稚園

入園説明会の日程は、施設の状況や社会情勢によって変更する可能性があります。詳細は各施設にお問い合わせください。

① 町立 大磯幼稚園*



大磯942
☎(61)0505
定員：教育認定
180人

入園説明会：10月17日(月)10:00
願書等配布：10月17日(月)～
願書受付：11月1日(火)・2日(水)・4日(金)

① 町立 たかとり幼稚園*



生沢402-1
☎(71)3050
定員：教育認定
160人

入園説明会：10月17日(月)10:00
願書等配布：10月17日(月)～
願書受付：11月1日(火)・2日(水)・4日(金)

② 私立 こいぞ幼稚園*



西小磯286-10
☎(61)4093
定員：教育認定
90人

入園説明会：10月6日(木)10:30
願書等配布：10月15日(土)～
願書受付：11月2日(水)

⑤ 町立 国府保育園(認可保育所)



生沢438
☎(72)1765
定員：保育認定
90人

⑤ サンキッス大磯(認可保育所)



東町1-13-33
☎(61)2641
定員：保育認定
120人

⑤ もあな・こびとのこや(小規模保育施設)



大磯1043-1
☎(26)5692
定員：保育認定
12人
(0～2歳児)

②・⑤ サンキッス国府(幼保連携型認定こども園)



国府新宿152
☎(71)0549
定員：
教育認定30人
保育認定78人

入園説明会：10月19日(水)10:30
願書等配布：10月19日(水)～
願書受付：11月1日(火)・2日(水)

②・⑤ 認定こども園あおぼと(幼保連携型認定こども園)



大磯1121
☎(74)5918
定員：
教育認定31人
保育認定50人

入園説明会：10月18日(火)10:00
願書等配布：10月17日(月)～
願書受付：11月1日(火)

入園説明会等への参加時は、感染予防対策を！



令和5年度の 幼稚園等入園・保育所等入所のご案内

子育て支援課 ☎内線318

～入園・入所 フローチャート～

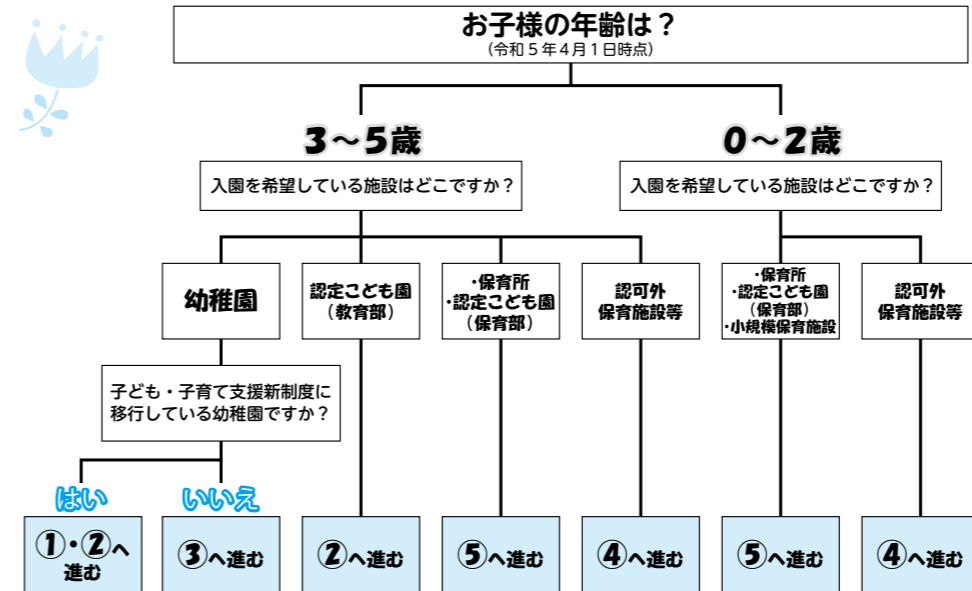

令和5年4月に幼稚園や保育所等に入園・入所する児童を募集します。

また、幼児教育・保育の無償化に係る申請も受付します。原則は、幼稚園・保育所等の入園・入所とあわせての申請となりますが、希望する施設によって申請方法が異なりますので、フローチャートを参照のうえ、申請方法をご確認ください。世帯の状況によって保育料や一部の子育て支援サービスの利用料が無料になります。

※給食費や行事費等、施設で実費徴収している費用は、原則無償化の対象外となります。

～保育の必要性の認定とは～

フローチャートで⑤に該当する世帯は、「保育の必要性の認定」を受ける必要があります。

また、幼児教育・保育の無償化の実施に伴い、①～④に該当する世帯は「保育の必要性の認定」を受けることで、一部の子育て支援サービス(※)の利用料の補助を受けることができます。

保育が必要な理由	保護者が次の事由に該当する方
1 就労	居宅内または居宅外で就労し(予定を含む)、1日4時間かつ週4日以上就労している場合
2 妊娠・出産	出産(出産前後8週間に限る)のため保育が困難な状態にある場合
3 疾病・障がい	病気・障がいのため保育が困難な状態にある場合
4 介護・看護	同居の親族を常時介護・看護をしているため保育が困難な状態にある場合
5 災害復旧	自宅等の災害復旧にあたっている場合
6 求職活動	求職活動により保育が困難な状態にある場合
7 就学	大学や職業訓練校等に通っている場合
8 その他	虐待や配偶者からのDVのおそれがある場合等

⑤ 認定こども園(保育部) 小規模保育施設

入所について
▼対象児童
 令和5年4月1日時点で町に住所または保護者の就労先を有する(または予定のある)生後2か月以上の「保育の必要性の認定」を受ける児童。
 ただし、保育施設ごとに入所可能年齢が異なります。

▼入所案内・申請書等の配布
 申請書等は、10月3日(月)から子育て支援課及び町内各保育所等で配布します。
 また、申請書等は町ホームページからも取得可能です。

一次申請受付
 10月17日(月)～11月11日(金)

二次申請受付
 11月14日(月)～2月10日(金)

○二次申請は、一次申請で内定辞退等により、保育所等の受入枠に空きが生じた場合等に受入所選考を行います。二次申請から申請した方のほか、一次申請で入所保留となった方が二次申請の対象となります。

受付時間
 8時30分～17時15分
 (土・日・祝日を除く)

受付場所
 本庁舎1階 子育て支援課



申請書等の取得は、こちらの二次元バーコードからできます

結果通知
 一次結果は2月上旬、二次結果は2月下旬に通知をご自宅に郵送します。

申込みにあたっての注意事項
▼併願申込み
 教育認定と保育認定の併願は、それぞれ申請書等に記載のうえ、受付職員に併願の旨をお伝えください。

▼町外の保育所等の利用を希望する場合
 希望する市町村によって受付期間が異なりますので、必ず、保育所等の所在する市町村へ事前にお問合せください。

▼令和4年度に入所保留になっている場合、令和5年度も継続して保育所等の入所を希望する場合は、新たに申請が必要になります。

① 町立幼稚園
② 私立幼稚園・認定こども園(教育部)

入園及び利用について
 各園に直接お問合せください。

③ 新制度未移行幼稚園
④ 認可外保育施設等

入園及び利用について
 各幼稚園・施設に直接お問合せください。

④の利用料の無償化について
 幼稚園の入園料及び利用料が月上限額の範囲内で補助されます。また、「保育の必要性の認定」を受けた場合に限り、子育て支援サービス(※)の一部が、月上限額の範囲内で補助されます。

③の利用料の無償化について
 3～5歳児が属する世帯及び0～2歳児が属する住民税非課税世帯は、「保育の必要性の認定」を受けた場合に限り、施設等の利用料及び子育て支援サービス(※)の一部が、月上限額の範囲内で補助されます。

①・②の利用料の無償化について
 令和5年4月1日時点で町に住所を有する(または予定のある)平成29年4月2日～令和2年4月1日生まれの3～5歳児が町立幼稚園に通園区域の指定はありません。

無償化の対象となる理由
 令和5年4月1日時点で町に住所を有する(または予定のある)平成29年4月2日～令和2年4月1日生まれの3～5歳児が町立幼稚園に通園区域の指定はありません。

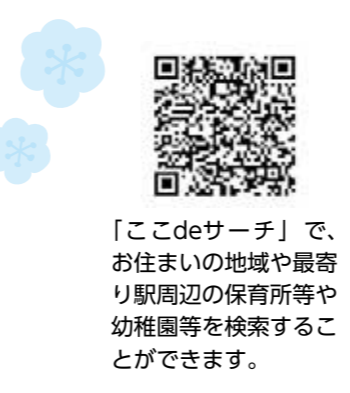

「ここdeサーチ」で、お住まいの地域や最寄り駅周辺の保育所等や幼稚園等を検索することができます。

「大磯幼稚園の認定こども園化」
 待機児童対策等を目的として、大磯幼稚園を令和6年4月に、民営化により、公私連携幼保連携型認定こども園へ移行します。

認定こども園への移行の内容については、大磯幼稚園の入園説明会において説明を行いますので、ぜひご参加ください。

無償化の申請手続きについて
 入園内定後、各施設から配布される申請書等を確認のうえ、利用する施設へ提出してください。また「保育の必要性の認定」を希望する場合、子育て支援課または、町ホームページから申請書等を取付し、あわせて提出してください。

※子育て支援サービス
 一時預かり事業、一時保育事業、ファミリー・サポート・センター事業、病後児保育事業等が該当します。

安全・安心まちづくり旬間

10月11日(火)～20日(木)

問町民課 ☎内線237



「安全・安心まちづくり旬間」は、「神奈川県犯罪のない安全・安心まちづくり推進条例」に基づく活動です。

地域住民や防犯ボランティア、自治体等の関係機関・団体が連携して地域に密着した防犯活動を展開することによって、地域安全活動の浸透と定着化を促進し、地域住民等との協働による安全で安心して暮らせる地域社会の実現を図ることを目的としています。



身近な犯罪に対する防犯対策

●自転車の盗難

- ・二重に鍵をかける
- ・防犯登録を行う
- ・駐輪場を利用する

●ひったくり

- ・明るく人通りの多いところを通る
- ・バッグ等は車道と反対側を持つ
- ・自転車の前かごには防犯ネットを装着する

●特殊詐欺

- ・迷惑電話防止機能付き電話機を設置する
- ・家族や警察に相談する
- ・「私は騙されない」という油断を捨てる

●子どもの防犯

- ・「防犯ブザー」「ホイッスル」「携帯ライト」などの防犯グッズを持たせる
- ・身の危険を感じたら「大声で叫ぶ」「防犯ブザーを鳴らす」等、周囲に身の危険を知らせるようにする

地域での防犯対策

- ・地域の人とは気軽にあいさつし、声を掛け合う
- ・地域の目で、子どもや高齢者の安全に気を配る
- ・日常生活の中で「ながら見守り」を取り入れる
- ・子どもや高齢者等が危害を受けている場面などを見つけたときは、警察への通報などをする

「ながら見守り」を知っていますか？



気負わず、構えず、気軽に、日常生活の中で行う見守り活動のことです！
地域の犯罪被害防止のために、取り入れてみませんか？

買い物しながら



散歩しながら



ウォーキングしながら



新型コロナウイルス 感染症情報

ワクチン接種情報など (9月14日時点)

問スポーツ健康課(新型コロナウイルス感染症対策担当) ☎内線345

オミクロン株対応ワクチンの接種について

現在、国において、オミクロン株対応ワクチン(従来型株とオミクロン株に対応した2価ワクチン)の接種が検討されていますが、現時点では、詳細については未定です。



町としては、引き続き情報収集し、準備・検討を進めています。実施が決定された場合には、町ホームページ等でお知らせします。

以下は、9月6日時点での情報です。今後の国の検討状況等により変更する可能性があります。

接種対象者	初回接種(1、2回目)が完了した12歳以上の方を対象に実施
使用するワクチン	ファイザー社製またはモデルナ社製の従来株とオミクロン株(BA.1型)に対応した2価ワクチン
接種券	接種対象者には発送しますが、時期は未定です。※未接種で接種券がお手元にある方の3回目接種券・4回目接種券も使用可能とされていますので、お手元にある接種券は大切に保管してください。

従来株のワクチンの接種について

実施期間は、現時点では9月30日までとされていますが、国は延長する方向で調整しています。10月以降に接種可能となる場合は、町ホームページ等でお知らせします。

最新情報は

町ホームページをご確認ください。



問・予約 ワクチン接種コールセンター

全日9時~16時45分

通話料無料 ☎0120(616)245

新型コロナウイルス感染症に感染された方の療養期間について



9月7日から自宅療養者等の方の療養期間が一部短縮され、条件付きで外出自粛が緩和されています。詳細は、町ホームページをご確認ください。



町長が走る!!

110

姉妹都市長野県小諸市との 交流会に参加しました

令和4年8月20日(土)に長野県小諸市で行われた「小諸市・大磯町体育協会交流会」に参加しました。

小諸市とは昭和48年に文学姉妹都市の提携を結んでから、交流を続けております。

体育協会が主催のスポーツ交流会は、新型コロナウイルス感染症の影響で3年ぶりの開催となりました。

当日は少年サッカーの交流試合が行われました。子どもたちは、普段とは違う小諸市の風土を肌で感じながら、元気いっぱいプレーを通じ、互いの絆を深めていました。

今後このような交流の機会を重ね、文化、経済、観光など幅広い分野での交流がさらに深まっていくことを願っています。

小諸市ってどんなところ?

長野県小諸市は、古くは小諸城の城下町、交通の要衝として宿場町として栄えました。そのため、懐古園をはじめ、小諸城を偲ばせる大手門や三之門などの歴史文化遺産が数多く残されています。また、雄大な浅間連峰や情緒あふれる千曲川など、自然環境に恵まれ、多くの文化人をひきつけてきました。

大磯町長 中崎 久雄

みなとオアシス大磯エリア 周遊スタンプラリー

みなとオアシスエリアを巡るスタンプラリーを実施しています。

5か所でスタンプを押された方には景品をプレゼントします。町では大磯駅から大磯港までのエリア周辺を、賑わい創出の拠点「みなとオアシスエリア」として、みなとを核としたまちづくりを進めています。

ぜひ、この機会にお越しください。

【期間】
10月1日(土)～11月20日(日)まで

【スタンプ設置場所】

① 駅前観光案内所

▼住所 大磯町大磯878-1

▼開館時間 9時～17時

▼休館日 なし

② 旧島崎藤村邸

▼住所 大磯町大磯88-9

▼開館時間 9時～16時

▼休館日 月曜日

③ 嶋立庵

▼住所 大磯町大磯1289

▼開館時間 9時～16時

▼休館日 なし

④ 妙輪寺

▼住所 大磯町大磯1582

▼開館時間 24時間

▼休館日 なし

⑤ ポートハウスてるがさき

▼住所 大磯町大磯1398

▼開館時間 8時30分～17時

▼休館日 なし

【景品交換場所】

★ OISO CONNECT

▼住所 大磯町大磯1398

16

▼開館時間 9時～17時

▼休館日 水曜日(祝日除く)

【台紙】

各スタンプ設置場所配布しています。一人一枚お取りください。※台紙は無料

【その他】

荒天の際は、一時スタンプを撤去する場合があります。

問 産業観光課

☎(61)5719



10月の住生活月間に合わせて

空き家の活用及び木造住宅等耐震化の無料相談会を開催します

空き家の活用や木造住宅の耐震化を検討している方を対象に相談会を開催します。各分野の専門家が相談に応じますので、お気軽にご相談ください。

▼開催日時

10月27日(木)

① 13時30分～14時

② 14時20分～14時50分

③ 15時10分～15時40分

④ 16時～16時30分

▼場所 町立福祉センターさざれ石2階レクリエーション室

▼対象者

◎ 空き家の利活用 町内の空き家を管理・所有している、または今後管理・所有する予定の方

◎ 木造住宅等の耐震化 町内の戸建ての専用住宅、併用住宅を所有・管理されている方

▼相談内容

- ・ 空き家の管理、売買、賃貸、リフォーム等
- ・ 木造住宅(空き家を含む)の耐震化、補助制度の説明等

▼相談員 宅建士、建築士

▼定員 各回3組(事前予約制・先着順)

▼持ち物 固定資産税納税通知書、登記簿など家屋の建築年月日が確認できる書類・家屋

の設計書類等

▼申込み 10月3日(月)～電話またはメール



空き家バンク・空き家総合相談窓口をご活用ください

空き家を放置したままにして

おくと、固定資産税等がかかるだけではなく、家屋の老朽化による修繕や、樹木の繁茂等による剪定などの経費がかかり、所有者等にとって負の財産になりかねません。

空き家を資産として活用いただけるよう、移住や開業などを希望される利活用希望者とのマッチングや、ホームページや全国版空き家バンク等から、空き家物件の情報を全国に発信していますので、ご活用ください。詳細は町ホームページでご確認ください。

また、空き家総合相談窓口を設け、空き家の管理など、所有者や管理されている方のお悩みなどについて相談を受けています。必要に応じて専門家の方へおつなぎします。お気軽にご相談ください。



※住生活月間とは

住生活の向上を図り、豊かな住生活を実現するため、国土交通省では、毎年度10月を「住生活月間」と定めて、「住生活」に関する幅広い分野を対象とする総合的な普及・啓発活動を実施しています。

問 都市計画課

☎内線289

✉akiyasoudan@town.oiso.kanagawa.jp



インフルエンザ予防接種を実施します

▼対象者

① 接種時に65歳以上の方

② 60歳以上65歳未満の方で、

心臓・腎臓・呼吸器・ヒト

免疫不全ウイルスによる免

疫機能の障害(身体障害者

手帳1級相当)を有する方

▼接種費用 1,600円

(生活保護世帯の方は無料)

▼接種回数 1回(期間中)

▼接種期間

10月1日(土)～1月31日(火)

※ワクチンの入荷状況により、医療機関によって接種開始時期が異なります

※インフルエンザ予防接種の前後に、他の予防接種を予定されている方は、事前にかかりつけ医にご相談のうえ、接種してください。

▼接種時の持ち物

健康保険証

(生活保護世帯の方は受給者証)

※町外の医療機関で接種を希望される方は事前にスポーツ健康課へご相談ください。

☎スポーツ健康課

☎内線360

町内医療機関	電話番号
大磯耳鼻咽喉科ひがしのクリニック ※	(60) 1587
大磯ハートクリニック ※	(70) 1110
大谷クリニック ※	(60) 3111
月京クリニック ※	(71) 2321
國谷整形外科 ※	(61) 0238
グリーン内科クリニック※	(60) 3131
東海大学医学部附属大磯病院 ※	(72) 3211
ひよこクリニック ※	(61) 7963
蓑島医院 ※	(71) 0184
森田内科医院 ※	(61) 8887
脇内科クリニック ※	(61) 0829
大磯内科クリニック	(60) 1533
※は中郡医師会加入医療機関	

今年度の予防接種の期限が迫っています

公費で接種できる期限は、令和5年3月31日までです。

対象者の方々には、すでにご案内をお送りしています。

・麻しん風しん(MR)

・年長児のお子さん

・二種混合

・11歳～13歳未満のお子さん

・大人の風しん

昭和37年4月2日から昭和54年4月1日生まれの男性

無料で風しんの抗体検査と予防接種が受けられます。

・高齢者肺炎球菌

年度内に65歳、70歳、75歳、80歳、85歳、90歳、95歳、100歳になる方

過去に肺炎球菌の予防接種を受けたことのある方は対象外です。

☎スポーツ健康課

☎内線310



こんどちは

保健師です

「世界骨粗しょう症デーを
ご存じですか？」

毎年10月20日は「世界骨粗しょう症デー」で、「世界から

骨粗しょう症による骨折をなくす」ことを目標に全世界で展開

しています。

まずは骨の仕組みについてお話しします。みなさんの骨は生涯において、骨を溶かし(骨吸収)、新たな骨を作る(骨形成)を繰り返している、骨をより強固にしています。特に10代～20代の成長期は骨形成が盛んに行われます。

しかし加齢に伴って骨形成のスピードが遅くなります。

その要因として「エストロゲン」というホルモンの影響と言われています。

エストロゲンは思春期に最も盛んになり、骨吸収を抑制する作用があります。

しかし高齢に伴い分泌が減少し骨吸収が進み、骨がもろくなります。それが進むと骨粗しょう症となります。

骨粗しょう症の主な予防法

「若いときからの運動を通じ

て骨を強固にすることが大事

といわれていますが、高齢になつてからでも遅くありません。

特に重要なのは日ごろの生活習慣を整えることが大事です。

まず、バランスの良い食事を

心掛け、カルシウムが多く含まれる乳製品を日々とるように心

掛けましょう。また、お勧めしたいのが「日光浴」です。日光

には骨形成を助ける効果があると言われています。骨の健康のためにも1日30分～1時間程度は日光に当たるように心掛けま

しょう。

最後は運動です。運動をすることで骨に負荷をかけると、骨を作る細胞が活発に働き始め、

食事からとったカルシウムが骨の中にとどまりやすくなります。

日ごろから生活習慣を整え、適度な運動を心掛けましょう。

町内では骨粗しょう症予防を目的とした「おおいそ骨太体操講習会」を開催しています。骨

太ボランティアさんと一緒に体操し、骨粗しょう症を予防していきましよう。

詳細については当紙に同封されている「お知らせ版」をご確認ください。

☎スポーツ健康課 ☎内線310

10月1日は「浄化槽の日」

浄化槽の法定検査・

保守点検・清掃を忘れずに！

河川や海などの水質汚染は、一般家庭からの生活排水による汚れが、大きな原因といわれています。下水道が供用されていない地域においては合併処理浄化槽が、その対策として最も効果的です。

浄化槽は、微生物の働きを利用するため、微生物が活動しやすい環境を保つために、適切に維持管理を行うことが大切です。浄化槽法で義務付けられている、①法定検査・②保守点検・③清掃を忘れずに行い、きれいな水環境を作りましょう。

詳しくは、次の機関へお問合せください。

内容	問合せ先
①法定検査	(一社) 神奈川県保健協会 ☎(73) 0511
②保守点検	平塚保健福祉事務所 環境衛生課 ☎(32) 0130
③清掃	清掃業者

合併処理浄化槽への転換を

ご検討ください

単独処理浄化槽は、トイレ以外の生活雑排水は処理されずに排出されます。水質汚濁の代表的な指標BOD(生物化学的酸素要求量)の排出量で比較すると、単独処理浄化槽は合併処理浄化槽に比べて、8倍も汚れた水を排出しているとの報告(環境省広報)もあり、合併処理浄化槽への転換は、河川や海の水質改善につながります。

単独処理浄化槽を使用されている方は、ぜひ合併処理浄化槽への転換をご検討ください。

合併処理浄化槽への転換の

補助制度があります

下水道事業計画区域以外の地域にお住まいの方を対象として、くみ取り便槽や単独処理浄化槽から合併処理浄化槽への転換に要する費用を一部助成する制度があります。

住居の新築に伴う場合、販売または賃貸目的の建物に設置替えする場合は対象外です。詳しくは、環境課までお問合せください。

問環境課・美化センター

☎(72) 4438

10月1日から7日までは「公証週間」です

未来への約束を、公正証書が守ります

遺言・任意後見・信託・各種契約

公証制度とは、契約や遺言の際に、法務大臣の任命した公証人が公文書である公正証書を作成し、後日のトラブル防止と取引の安全や遺言の完全な実現を図るものです。

相談は無料で、各公証役場で行っています。

県内公証役場一覧

<https://houmukyoku.moj.go.jp/yokohama/table/kousyou/all.html>

問横浜地方事務局



☎045(641)7461(代)

町民課

☎内線272

行政相談週間が始まります！

10月17日(月)～23日(日)

は、行政相談週間です。

行政相談では主に、国の行政機関の業務のほか、特殊法人、独立行政法人、国の補助に係る業務、国から県や市町村に法定受託している業務についての相談を受け付けています。

苦情・相談・要望等ございましたら、行政相談をとおして行政相談委員にご相談ください。相談は無料、秘密は厳守します。

○行政相談週間に合わせて、特設行政相談を実施します

▼とき 10月17日(月) 10時～正午まで

▼ところ 国府支所2階会議室

※予約制ではございません。

※新型コロナウイルス感染症の感染状況により、実施を見合わせる場合があります。ご了承ください。

毎月の相談日については、19ページをご参照ください。

問町民課 ☎内線237

大磯町長選挙 立候補予定者 事前説明会のお知らせ

11月27日(日) 執行の大磯町

長選挙に立候補を予定されている方を対象に、次のとおり事前説明会等を行います。

立候補の届出に必要な書類等を配布しますので、必ず出席してください。

【事前説明会】

▼とき 10月17日(月)

13時30分～

※出席できる人数は、立候補予定者(代理人でも可)を含めて2名までとします。

▼ところ 本庁舎4階第1会議室

▼とき 11月2日(水)

9時～16時

▼ところ 本庁舎4階第1会議室

▼とき 11月11日(金)

9時～16時

【告示日・立候補届出日】

▼とき 11月22日(火)

8時30分～17時

▼ところ 本庁舎4階第2委員会室

問選挙管理委員会

☎内線228

町民に愛されるシルバーを
めざして

町シルバー人材センター 新規の会員募集中

対象は、町にお住まいで、健康で働く意欲のある、おおむね60歳以上であれば、男女問いません。

自分の体力・能力・希望に応じて働き（一日当たり1時間～8時間）収入を得ることができ
ます。

Q シルバー人材センターに入会するには？

A 当センターが行う説明会に参加していただき、センターの趣旨や仕事内容について説明を受けた後、入会するかどうかを判断してください。

Q 就労日数の制限はある？

A おおむね月10日以内、またはおおむね週20時間を超えない範囲となります。

Q どのような仕事がありますか？

A ○技能分野

- ・庭木などの剪定
- ・障子・網戸の張替え
- ・大工仕事
- ・ペンキ塗り

○一般作業分野

- ・除草、草刈り
- ・屋外清掃

- ・屋内清掃
- ・荷造・運搬
- サービス分野
- ・家事サービス（掃除、洗濯、水遣りなど）
- ・管理サービス（会館の管理人、見守り・ごみ出し、空き家管理）

現役会員の声

「仕事を通して人と接点を持つようになり、生活にハリが出るようになった」

「80歳を超えても軽作業をまかせられ心身に健康でいられる」
「子育てや家事経験が町民の役に立ち喜んでもらえるのが生きがい」

問 町シルバー人材センター

☎(70) 6241

営業時間：9時～16時
(土・日・祝日除く)

大磯・国府 学童保育クラブの 運営事業者を募集

民間事業者が有する知識や経験を活用し、安定した学童保育クラブの運営と、保育サービスの充実を図るため、子どもたちや保護者の期待に応えることができる意欲に満ちた事業者を公募します。詳細は町ホームページをご覧ください。

問 子育て支援課

☎内線305

ねりんピック かながわ2022開催

神奈川県で様々なスポーツの大会が開催される中、大磯町では、サーフィン ショートボード交流大会が開催されます。

▼日程 11月12日(土)～13日(日)

▼会場 大磯北浜海岸

▼会場 大磯北浜海岸
詳細は広報11月号でお知らせします。



問 スポーツ健康課

☎内線324

自宅できそさぽランチ デリバリー事業

新型コロナウイルス感染症の感染が拡大し、長期化していることから、外出や外食に不安を感じている妊産婦に対して、経済面・食事作りの負担軽減と、自身の健康に留意した生活を送れるように支援するため、「大磯町いそさぽデリバリー利用券」をお届けします。

▼対象者

①基準日(令和4年10月1日)現在、妊娠7か月以降の妊婦の方。

②基準日現在、満1歳までの子をもつ産婦の方。

③基準日以降、利用券使用期間終了日までに転入した①または②の対象となる方。

▼利用期間 10月1日～令和5年2月末日まで

▼利用方法

町から対象者に利用券(500円×24枚)を郵送します。利用者は郵送された案内を参考に、事業者注文(事前予約)し、配達もしくはテイクアウトの受取り時に利用券と交換、差額は現金で支払います。

※詳しくは利用券に同封されている、案内でご確認ください。

問 スポーツ健康課

☎内線319

5歳健診として「年中児すこやかアンケート」を実施します

このアンケートは発達などに課題があるお子さんの早期支援につなげるために行うものです。町内の幼稚園、保育園等に在籍する平成29年4月2日～平成30年4月1日生まれの町内在住のお子さんが対象となります。対象となるお子さんの保護者あてに在籍する各園からアンケート用紙をお配りします。

アンケートは任意ですが、事業の趣旨をご理解のうえ、ご協力をお願いします。

なお、町外の幼稚園・保育園等に在籍している年中のお子さんについても、ご希望があれば個別に対応します。

問・申子育て支援総合センター
☎(71) 3377

百歳おめでとうございます

吉川 サチ子さん(大磯)が7月に満百歳のお誕生日を迎えられました。これからは、健康に留意され、元気に過ごされますようお祈りします。



問 福祉課 ☎内線316

図書館・郷土資料館だより

図書館 図・申 ☎(61)3002
 休館日 10/3・6・11・17・24・31
 郷土資料館 図・申 ☎(61)4700
 休館日 10/1・3・11・17・24・31

図書館情報

催しの申込みは、いずれも電話・カウンターにて受付(本館のみ)

第21回 大磯図書館まつり

利用券必携です。各回定員25人。

古本市

- ▼とき ①11月12日(土) 10時〜、②11時〜、③13時〜、④14時〜、⑤13日(日) 10時〜、⑥11時〜、⑦13時〜、⑧14時〜
- ▼内容 寄贈された本、除籍本を自由に持ち帰りできます。
- ▼ところ 図書館本館2階大会議室
- ▼対象 ①②は、小学生以下及び保護者、③以降は中学生以上。
- ▼応募期間 10月4日(火)〜23日(日)まで。応募多数の場合は抽選。

※転売など営利を目的とする方の入場はお断りします。

- ▼当選の発表 11月4日(金)から、図書館ホームページで利用券番号を掲示。
- ▼キッズタイム(図書館フイズ)
- ▼とき 11月12日(土)10時30分〜
- ▼ところ 図書館本館2階
- ▼対象 小学生以下(25人先着順)

大磯図書館まつり実行委員会では、皆さんからいただいた協力金で図書館に児童書を寄贈しています。ご協力をお願いします。

絵本作家おおいじゅんこ「ありんこトロッコ」しゅっぱーしまーす



ありんこトロッコ しゅっぱーしまーす
 おおいじゅんこ・作
 アリス館

- 『ぺんちゃんのかきごおり』や『クッキーひめ』で知られている絵本作家おおいじゅんこさんに、絵本作りについてお話いただき、絵本『ありんこトロッコ』の世界を楽しむワークシヨップを行います。親子での参加もお待ちしています。
- ▼とき 11月19日(土) 14時〜15時30分。終了後、サイン会を行います。(当日頒布書籍のみ)
- ▼ところ 図書館本館2階大会議室
- ▼講師 おおいじゅんこ氏
 茅ヶ崎市在住。主な作品に『パンダ!』(ほるぷ出版)、『じはんきくん』(教育画劇)等。
- ▼持ち物 ハサミ・色鉛筆等の画材
- ▼定員 幼児以上25人(先着順)
- ▼応募方法 10月5日(水)から。

「つくろう!ピザ」絵本原画展



つくろう!ピザ
 秋永悠・作
 世界文化社

- ▼とき 10月7日(金)〜16日(日) 最終日は15時まで
- ▼ところ 図書館本館展示コーナー

郷土資料館情報

「吉田茂と三人の父」展

旧吉田茂邸ミニパネル展示「吉田茂と三人の父」を開催します。吉田茂には、高知出身の民権運動家である実父・竹内綱、横浜の貿易商の養父・吉田健三、大久保利通の次男で政治家の岳父・牧野伸顕の3人の父がいました。外交官・政治家として明治から昭和までの激動の日本を駆け抜けた吉田茂は、その生涯において彼らから大きな影響を受けたといわれています。

- 本展示では、そのような3人の父に焦点をあて、それぞれの人物像や交流、吉田茂に与えた影響などについて紹介します。
- ▼とき 10月2日(日)〜令和5年3月31日(金)
- ▼ところ 旧吉田茂邸展示・休憩室
- ▼観覧料 大人510円



秋季企画展「島崎藤村と大磯を愛した文人たち」

大磯で晩年の2年程を過ごし、1943年に亡くなった作家の島崎藤村が、生誕150年を迎えました。このことを記念して、島崎藤村と大磯で交流を持った作家たちにかかわる資料を展示します。

- ◎展示構成
- 1 島崎藤村について
- 2 島崎藤村の大磯の暮らし
- 3 菊池重三郎など文人たちの交流
- 4 濱谷浩と島崎藤村



▶島崎藤村(菊池なつみ氏提供)

- ▼とき 10月22日(土)〜12月11日(日)
- ▼ところ 郷土資料館企画展示室
- ▼観覧料 無料
- ◎展示解説
- ▼とき 10月30日(日)、11月13日(日)、11月27日(日) いずれも14時〜14時30分
- ▼ところ 郷土資料館研修室
- ▼定員 各回15人
- ▼申込み 10月4日(火)から先着順(窓口または電話で申込み)



子育て支援総合センター からのお知らせ

問・申 受付時間 9:00～17:00
子育て支援総合センター(めばえ)
☎ (71) 3377
休館日 10/2・9・10・16・23・30

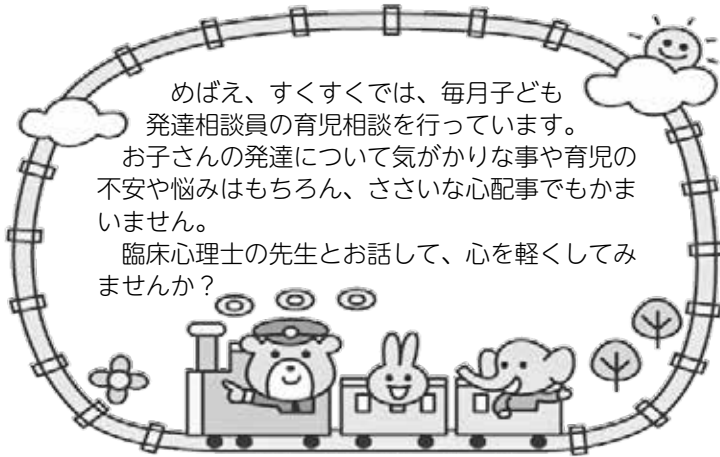

めばえ、すくすくでは、毎月子ども発達相談員の育児相談を行っています。お子さんの発達について気がかりな事や育児の不安や悩みはもちろん、ささいな心配事でもかまいません。臨床心理士の先生とお話して、心を軽くしていませんか？

読書の秋

近年は絵本ブームで、子どもだけでなく大人にも絵本は人気がありますね。お子さんに読み聞かせをしている方も多いのではないのでしょうか？

つどいの広場では、毎月ボランティアによる「おはなしタイム」が開催されています。小さなお子さんでも参加できるよう手遊びを交えながら、テンポよく聞かせてくれる「おはなしタイム」は、親子で楽しむことができます。ぜひご参加ください。



横溝千鶴子記念子育て支援総合センター (めばえ) ☎ (71) 3377

イベント	対象	日程	時間	備考
おはなしタイム	未就学児と保護者	10/4 (火)	11:00～11:30	おはなしボランティア「まめの木」によるおはなし会です。 申不要
子ども発達相談員(心理士)の育児相談	未就学児の保護者	10/17 (月)	10:45～11:45	お子さんの発育や発達で心配なことをお気軽にご相談ください。 申不要
保健師の育児相談		10/24 (月)		
お誕生会	未就学児と保護者	10/26 (水)	11:00～11:30	プレゼント : バースデーカード(お子さんの手形を押しして) 申不要
子育て講座「親子で楽しもう リトミック」	1歳位から3歳位までの乳幼児と保護者	10/25 (火)	10:00～10:45	様々なリズムに合わせて親子で身体を動かします。いろいろな楽器の振動にも触れ、耳や体で音を感じましょう。 定 10組 講師 : 榎 久美子氏・小林 晴奈氏 持 バスタオル、飲み物 申 10/5(水)～
パパ・ママ講座「利き脳お片付け」	0歳～小学校低学年のお子さんをお持ちの保護者	11/24・12/1・12/8(いずれも木曜日) ※1回のみ受講も可能	10:00～11:30	リバウンドのないお片付け。自分に合った片付け方を学び、心地よい生活を送りましょう。 定 6人 講師 : 林 ミナ氏(一般社団法人日本ライフオーガナイザー協会認定) 内容 : ①あなたの利き脳は? ②価値観の違いを理解しよう ③仕組みづくりの方法 申 10/24(月)～

石坂卷子記念子育て支援センター (すくすく) ☎ (61) 4150

イベント	対象	日程	時間	備考
保健師の育児相談	未就学児の保護者	10/3 (月)	10:45～11:45	お子さんの発育や発達で心配なことをお気軽にご相談ください。 申不要
子ども発達相談員(心理士)の育児相談		10/18 (火)	10:00～11:00	
お誕生会	未就学児と保護者	10/21 (金)	11:00～11:30	プレゼント : バースデーカード(お子さんの手形を押しして) 申不要
おはなしタイム		10/25 (火)		おはなしボランティア「あおむし」によるおはなし会です。 申不要

イベント	対象	日程	時間	場所	備考
子育て講座「ベビーマッサージ③」	3か月(首が座ったくらい)～ 2歳未満の乳幼児と保護者・妊婦	11/7 (月) 11/21 (月)	10:00～11:30	保健センター	手から伝わる優しさやぬくもり、親子のふれあいの時間をお楽しみください。 定 6組 講師 : 鳥海 愛子氏(チャイルドボディセラピスト) 持 バスタオル 申 10/19(水)～

※めばえ・すくすく「つどいの広場」は新型コロナウイルス感染症拡大防止のため予約優先としています。定員は午前・午後ともに8組、付添いの保護者は原則1人です。なお、予約方法や利用状況については、各施設にお問合せください。
※定員がある講座は先着順となります。 **申**申込み **定**定員 **持**持ち物
※新型コロナウイルス感染症等の状況により、つどいの広場及び各種講座の予定は中止・変更になる場合があります。

中学生部活動大活躍 全国大会・関東大会出場おめでとう!!

問 学校教育課 大磯中学校
☎ 内線325 (61)0073

○大磯中学校ソフトテニス部【男子団体】 ★県大会 優勝（2連覇） ★関東大会 出場



原田 興勇さん・神藏 悠月さん 組
中山 椋太さん・石井 翔太さん 組
青井 拓翔さん・神藏 颯季さん 組
成田 祐介さん・古橋 翔さん 組

■県大会2連覇が決まった瞬間の気持ちは？

2連覇を目標に練習していたので、素直に嬉しかったです。みんなで勝利を掴み取れてよかったです。

■優勝の秘訣は？

団体戦なので仲間を信じて戦うことが大切だと思います。仲間からの応援も力になりました。

■3年生から後輩に一言！

より努力し、弱気にならないで3連覇を目指してほしいです。

■今後の目標は？

まずは県大会3連覇が目標です。関東大会、全国大会でもいい成績が残せるように頑張ります。



○大磯中学校ソフトテニス部【男子個人】 ★県大会 第3位 ★関東大会 第3位 ★全国大会 出場



原田 興勇さん・神藏 悠月さん 組

■県大会、関東大会で3位になった感想は？

嬉しい気持ちもありますが、やはり優勝したかったです。

■全国の舞台はどうでしたか？

すごく緊張しました。相手に押されて、自分たちのプレーができなかったことが悔しいです。

■うまくいかないときは、何を心掛けていますか？

うまくいかないときや流れが悪いときはお互いに声を掛け合って気持ちを落ち着かせています。

■今後の目標は？

高校でもソフトテニスを続ける予定なので、どんな舞台でも自分らしくプレーして、よりいい結果を残したいです。

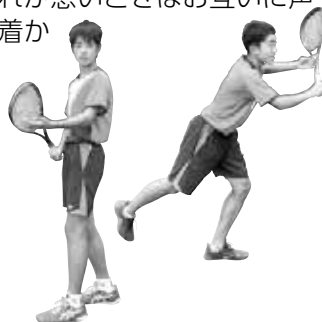

○大磯中学校柔道部【女子個人】 ★県大会 準優勝 ★関東大会 準優勝



大泉 わかば さん

■県大会はどうでしたか？

準決勝が山場でした。力が強く組手がうまい相手に対して、自分の得意な寝技を武器に勝つことができました。

■関東大会はどうでしたか？

とても緊張しましたし、プレッシャーがありました。決勝戦では、県大会で負けてしまった相手との再戦だったので、いつも以上に声を出してやる気を出しました。結果、決勝は負けてしまったので、正直悔しい気持ちがあります。

■今後の目標は？

高校でも柔道を続ける予定です。今よりももっと強くなって、様々な大会で上位入賞を目指していきたいです。

■後輩たちに一言

先生のアドバイスをよく聞いて、よく考えながら練習すれば、今よりももっと強くなれると思うので頑張ってください。

会議開催のお知らせ

教育委員会定例会

10月20日(木) 9時30分～
 役場本庁舎 4階第1会議室
 ☎学校教育課 ☎内線341

農業委員会総会

10月25日(火) 13時30分～
 役場本庁舎 4階第2委員会室
 ☎農業委員会 ☎内線358

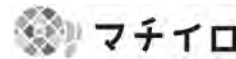

いつでもどこでも「広報おおいそ」
 をご覧いただけます！



マイナンバーカード休日窓口を開設します

窓 口	日にち	時 間	
カードの申請サポート 【役場1階特設窓口】	10月15日(土) 11月6日(日)	9時～正午 13時～16時	<ul style="list-style-type: none"> 初めて申請する方の申請をお手伝いします(顔写真撮影・オンライン申請) 事前予約制(平日電話受付) 持ち物はID付き交付申請書・本人確認書類(予約時に説明します)。 大磯町に住民登録がある方で、窓口に本人が来庁できる方が対象です。
カードの受取り 【役場1階町民課】	10月15日(土) 11月13日(日)		<ul style="list-style-type: none"> 事前予約制(電話・インターネット) 持ち物は交付案内をご確認ください。 電話予約は平日開庁時間のみ受付



☎町民課 ☎内線272

相談の案内[10月]

相談名	相談内容等	と き	と ころ	相談窓口・主管課
行政相談	国の行政機関の業務全般に及ぶ要望や苦情	13日(木) 13時～16時 (予約制1回30分以内)	福祉センター「さざれ石」 ※法律相談の予約は毎月1日からです。 (1日が土・日・祝の場合は、翌日または翌々日) ※駐車場利用不可	町民課 ☎(61)4100 内線237 ※同一案件の継続した相談はご遠慮いただく場合があります。
人権相談	憲法で保障されている人権への侵害に関する相談	20日(木)		
法律相談	相続・離婚・金銭貸借・暴力傷害・債権・債務等、日常生活の中の法律的な問題	13日(木)、20日(木) 10時～正午、13時～16時 (予約制1回30分以内)		
消費生活相談	物品、サービス等の契約に関するトラブル、解約手続き、商品や訪問販売に関する苦情等	月～金 9時30分～16時	平塚市消費生活センター ☎(21)7530 ※無料の駐車場はありません。	
		月～金 9時30分～19時	かながわ中央消費生活センター ☎045(311)0999	
		土日祝 9時30分～16時30分		
教育相談	不登校・いじめ等 電話・来所相談(予約制)対象…児童・生徒と保護者	毎週月曜日～金曜日 9時～正午/13時～16時30分	教育研究所 教育相談窓口 ☎(60)3670	
こころの健康相談	心の悩みや病気でお困りの方やご家族を対象として精神科医による相談または家庭訪問を実施します	お問合せください。 12日(水)、21日(金)、28日(金) 13時30分～16時30分(予約制)	平塚保健福祉事務所 保健予防課 ☎(32)9546	
もの忘れ・認知症相談	認知症の治療や対応の仕方について専門医による相談または家庭訪問を実施します	お問合せください。 18日(火)13時30分～16時30分(予約制)		
児童虐待相談	児童虐待に関する相談	毎週月曜日～金曜日 8時30分～17時15分	児童虐待相談ホットライン ☎(70)1065	
高齢者総合相談	高齢者に関する相談		地域包括支援センター ☎(61)9966	
障がい者虐待相談	障がい者虐待に関する相談	毎週月曜日～土曜日 8時30分～17時15分	障害福祉センター ☎(73)4530	
		日曜・祝日・夜間【17時15分～8時30分】	大磯町役場 ☎(61)4100	

※祝日及び年末年始は相談を実施していません。また、かながわ中央消費生活センターは、休館日があります。
 ※新型コロナウイルス感染症の影響により、予定が変更になる場合があります。詳しくは電話にてお問合せください。

消防情報ダイヤル

☎(61) 5151

消防車の出動情報、休日当番医情報は、こちらで確認してください。☎ 消防署 ☎(61) 0911

情報コーナー

役場 ☎61-4100 FAX61-1991

時とき
場ところ
費費用
定定員

持持ち物
締締切り
申申込み
問問合せ

ファミリー講座

親子版画体験

時11月5日(土)

13時30分～15時30分(受付13時)

場生涯学習館 2階集会室

内容布、紙、梱包材…身近にあるいろいろな素材を使って素敵な版画カードを作ってみよう!

講師北村 麻衣子氏(版画家)

対象町在住、在学のおおむね5歳から中学3年生とその保護者

定10組(先着) 費500円

持はさみ、上履き、飲み物、汚れてもいい服装またはスモック

申10月3日(月)～24日(月)

問・申生涯学習課 ☎内線323

✉kouza@town.oiso.kanagawa.jp

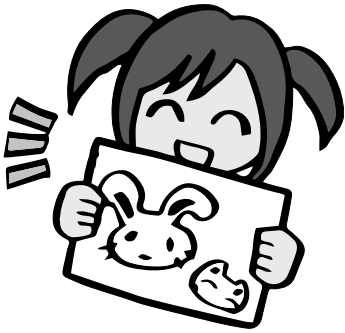

骨太プラスワン研修会

ほぐして目指そう背中美人(18練功)

時11月4日(金)14時～15時

場保健センター2階研修室

講師近藤 和代氏(太極拳指導員、中高年運動指導士)

対象どなたでも

費200円(保険・資料代)

持水筒・動きやすい服装

申不要

定15人(先着順)

問おおいそ骨太体操ボランティアの会事務局 ☎(61)7250



「口腔・栄養講座」

～ますます元気いっぱい教室⑤～

自宅でもできる口腔の健康を保つお話しや栄養についての講座です。ストレッチや運動をしながら、楽しく学ぶことができます。

時11月7日(月)、14日(月)、21日(月)、28日(月) 全4回

14時～15時30分

約1か月後にフォローアップ教室(2回)を開催します。日程は参加決定後お知らせします。

場町立福祉センターさざれ石 レクリエーション室

対象町在住、65歳以上の方(医師から運動を禁止されていない方)

定15人

申10月3日(月)～17日(月)電話でお申込みください。

※申込者が定員を上回る場合は抽選となります。10月17日以降に決定を通知します。

問・申福祉課 ☎内線302

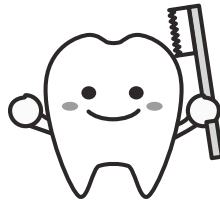

大磯ミステリーツアーⅡ

古墳・古跡を巡る不思議発見ツアー

時11月12日(土)雨天中止

受付大磯駅前南広場9時～9時30分

コース南広場～(古墳・古跡などミステリーな場所にご案内)～大磯駅(解散12時頃)約5km、約3時間

(健脚向き・山岳用シューズお薦め・軍手の用意)

定30人(先着順)

費500円(保険代、資料代含む)

申ホームページから申込み、または往復ハガキに企画名、住所、氏名、電話番号、人数(5人まで)明記。

締10月28日(金)必着

問〒255-0003 大磯町大磯995-12-B

NPO法人大磯ガイド協会

☎(73)8590(平日9～17時)

https://www.oisoguide.com



講座・催し

「暮らしの記憶」をみる会

<第20期 第2回>

便利な暮らしは快適です。でも自然とともに謙虚に暮らした先人の知恵や技も素敵です。民族文化映像研究所の記録映画を鑑賞し、「豊かさ」とは何かを探ります。

時10月30日(日)14時～17時

(受付13時45分～)

場無聖庵(大磯幼稚園前)

上映作品<総合>「越後奥三面 第二部ふるさとは消えたか(再)」

定25人(要予約)

費1回券1,000円

問・申☎(61)6906 中村宅

大磯コミュニティ・カレッジ

時11月5日(土)14時30分～16時30分

場東光院(大磯1525)

演題リスクマネジメントとスポーツの振興ー安心安全なスポーツ実践のすずめー

講師諏訪 伸夫氏(元筑波大学教授)

定15人(先着順)

費1,000円(資料代)

問・申(一社)海鈴大磯

☎080(5002)1038 富山

✉odckarin@mh.scn-net.ne.jp

OISO学び塾

学生英語ガイドツアー体験

～澤田美喜記念館～

時11月3日(木・祝)

グループA:10時～11時(受付9時30分～)

グループB:11時30分～12時30分(受付11時～)

場澤田美喜記念館

内容町在住の小中高生が中心となり活動している「さざれ石学生英語ガイドボランティア」が、澤田美喜記念館内の隠れキリシタン遺物を中心とした展示を英語でご案内します。

講師さざれ石学生英語ガイドボランティア

対象町在住、在学の方(学生大歓迎)

定各グループ8人(合計16人)先着順

費無料

持筆記用具、飲み物(館内飲食禁止)

申10月3日(月)～10月24日(月)

問・申生涯学習課 ☎内線323

✉kouza@town.oiso.kanagawa.jp

火事と救急 8月の出動状況

消防車…21件(火災出動0、救助出動1、その他出動20)
救急車…184件(急病135、交通事故6、一般負傷30、その他13)

「精神保健家族教室」

開催のお知らせ

時10月21日(金) 14時～16時

場平塚保健福祉事務所 3階大会議室
(平塚市豊原町6-21)

対象統合失調症と診断され、治療中の方のご家族

内容①統合失調症の理解 精神科医師
②当事者の立場から 当事者(ピアサポーター)

定15人

問・申平塚保健福祉事務所保健予防課
(本間・高柳) ☎(32)0130(内線315)

水道管の漏水調査に

ご協力をお願いします

県営水道では、道路内や宅地内(水道メータまで)の水道管の水漏れを発見するため、委託民間業者の調査員により、昼夜(夜間は道路での調査)水が漏れる音を聞き取る調査を行います。

調査員は、県営水道が発行した顔写真入りの業務委託従事者証明書を携行し、腕章を着用しています。

なお、宅地内の調査は声をお掛けしてから行います。

また、これらの調査で費用を請求することはありませんので、不審な点があれば、平塚水道営業所へお問合せください。

皆さんのご理解とご協力をお願いします。

時10月上旬～令和5年3月中旬

問平塚水道営業所 工務課

☎(73)6122

相続税の無料相談会

時10月21日(金)、11月18日(金)、12月16日(金)、令和5年1月20日(金)、2月17日(金)、3月17日(金)13時～16時
場平塚商工会議所 2階(平塚市松風町2-10)

定各日6人(1人30分以内。事前予約制)

問・申東京地方税理士会平塚支部

☎(21)1055(平日10時～17時)

大磯城山公園 10月のイベント

○日本庭園勉強会「遠州・三河地方の庭」(鶴亀の向こうに見える浄土)

時10月23日(日) 13時～16時

場日吉田茂邸地区 管理休憩棟

内容日吉田茂邸庭園で庭園監理に携わる専門家による日本庭園への理解を深める勉強会

講師野村 勤治氏((有)野村庭園研究所代表)

対象どなたでも

定30人(電話申込み、先着順)

費無料 申10月4日(火)～

問・申大磯城山公園管理事務所

☎(61)0355 (9時～16時)

○秋の盆栽展

時10月15日(土)～16日(日) 9時～16時
(最終日は15時まで)

場日吉田茂邸地区 管理休憩棟

内容大磯町の盆栽愛好家たちが仕立てた数々の盆栽を展示します。

同時開催:盆栽即売会

対象どなたでも 費無料

問・申大磯城山公園管理事務所

☎(61)0355 (9時～16時)

お知らせ

日赤救急法基礎講習

時11月20日(日)13時～17時

場ふれあい会館 3階大集会室

対象町内在住、在勤、在学の満15歳以上の方

定20人(先着順)

費1,500円(教材費・保険料等)

持動きやすい格好、筆記用具、マスク、飲み物

申ハガキに住所、氏名(フリガナ)、生年月日、電話番号、『救急法基礎講習希望』を記入し、〒255-8555 大磯町東小磯183 日赤大磯町分区分区あてに申込みください。(11月11日(金)必着)

その他案内を事前に郵送します。

問町災害救護赤十字奉仕団

☎090(9151)9241 森田(折り返し対応)

湘南邸園文化祭

旧安田善次郎邸の見学と

大磯駅周辺の散策(半日コース)

時11月3日(木・祝)

場町観光案内所 9時30分集合
(正午終了予定)

内容旧安田善次郎邸にて見学し、明治記念大磯邸園など、駅周辺の名所を訪ねるガイドツアーです。新型コロナウイルス感染症の感染状況により見学内容が変更または中止になる場合があります。なお、明治記念大磯邸園は現在建屋改装工事中です。

費500円(保険代込み)

定40人(先着順)

申10月3日(月)～定員になり次第終了。
下記の町観光協会ホームページまたは電話にて受付

問町観光協会 ☎(61)3300

ホームページ

<https://www.oiso-kankou.or.jp>



大磯運動公園 10月のイベント

親子ストレッチヨガ

時10月16日(日)10時30分～11時30分

場大磯運動公園 多目的広場

内容秋の親子のふれあいイベント

講師山本 紅子氏(nicoyoga主宰)

対象大人と子どものペア

定20組(2人1組、大人1、子ども1)

費1,500円 持バスタオル

申10月1日(土)～15日(土)

下記二次元バーコードから申込み

問・申大磯運動公園イベント担当

☎080(7783)7937



電線類地中化工事実施中

災害に強い道路、快適な歩行空間、
良好な景観をつくります。

before

after(イメージ)

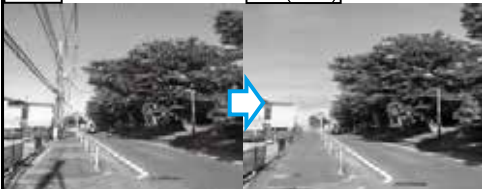

場所: 大磯町東小磯地先～大磯町西小磯地先
期間: 令和4年8月～令和7年2月〔夜間〕21:00～06:00
工事に際しましては、安全の確保に十分な対策をたてて進めて参ります。
ご迷惑をお掛けしますが、
何卒、ご理解、ご協力を賜りますようお願い致します。

位置図



NTT InfraNet

見えないところで、支える。

見たいものは、より良い未来。

NTTグループの地下設備の構築と維持管理で培った確かな技術と豊富な電線類地中化工事の実績に基づき、安心して暮らせる魅力あるまちづくりに貢献いたします。

TwitterQRコード

◆連絡先

事業者: NTTインフラネット(株)

神奈川支店

TEL: 045-651-9490

※営業時間/9:00～17:30 定休日/土日祝



工事情報公開中!

K10-1001 【2210-2210】

気象情報
8月

最高気温 34.6度 最低気温 20.0度 平均気温 26.9度
総雨量 102.5mm

創立20周年記念

第18回 町民太極拳フェスティバル

時 10月30日(日) 13時～

場 大磯小学校体育館

内容 約110人の仲間が色々な演武を行います。町民参加型のプログラムもございます。

持 上履き、飲み物、マスク着用

申 当日参加可能

問 町体育協会太極拳部

☎ 090(7011)3475 石井

第52回 町民武道大会(剣道)

時 11月3日(木・祝) 9時30分～

場 大磯小学校体育館

対象 町在住・在勤の方

種目 個人戦

問・申 当日会場にて申込

町体育協会剣道部

☎ (61)0533 大塚



スクエアステップ 無料体験会!

スクエアステップはダンスではありません。頭の体操をしながら身体を動かす脳トレエクササイズです。

老若男女問わず楽しめます!

初めての方大歓迎!!

時 10月24日(月)、31日(月)

13時30分～15時

場 国府支所 2階大会議室

対象 どなたでも

定 15人(先着順)

持 運動ができる服装、飲み物、マスク着用

問・申 NPO法人OISO運動支援リーダーの会 川村 ☎ (72)5874

10月は県民スポーツ月間

～スポーツが笑顔と健康作り出す～

県では、県民がスポーツに親しみ、スポーツに対する関心及び理解を深めるため、平成29年3月に制定した「神奈川県スポーツ推進条例」で、10月の1か月間を「県民スポーツ月間」と定め、取組みを一層推進することとしました。

この機会に体を動かしてみませんか。



問 県スポーツ局スポーツ課

☎ 045(285)0796

スポーツ健康課 ☎ 内線324

第10回

町民秋季グラウンドゴルフ大会

時 11月5日(土) 9時～

予備日: 11月6日(日)

場 大磯運動公園(多目的グラウンド)

対象 町在住または町老連会員の方

規則 日本グラウンドゴルフ協会規則に準ずる 費 100円

締 10月25日(火)までに氏名・年齢(町老連会員は、単位クラブ名)を電話またはFAX

問・申 町体育協会グラウンドゴルフ部

☎/FAX (61)2843 梅田



募

集

魚のさばき方教室 参加者募集

大磯で獲れた魚を使って、魚のさばき方を学ぶ教室です。

時 10月22日(土)

① 10時～11時30分

② 13時30分～15時

※ 15分前集合

場 漁協荷捌き場

集合 大磯港港湾管理事務所

(大磯町大磯1398-18)

対象 小中学生及び保護者。大人・子ども各1人のペア参加 各5組(先着順)

費 500円/組(魚代込み)

持 家庭で普段使っている包丁

その他

① 駐車場は大磯港内の有料駐車場を利用ください。

② 魚種は当日の漁の状況によります。

申・問 10月3日(月)～

※ 定員に達し次第締め切りとなります。大磯港みなとまちづくり協議会事務局 産業観光課 ☎ (61)5719

スポーツ

第26回 町民秋季ボウリング大会

時 ① 11月24日(木) 19時～

② 11月27日(日) 9時45分～

場 大磯プリンスホテルボウリングセンター

対象 町在住、在勤、在学の方

定 70人

種目 一般の部(19～49歳)、シニアの部(50歳以上)、ジュニアの部(18歳以下)

競技方法 3ゲームトータルピン※ハンディキャップ制(ハウスボールで参加される選手は、男子は50ピン、女子は70ピン)

費 1,600円

締 前日まで

申・問 町体育協会ボウリング部

☎ (61)0646 石井



新型コロナウイルス感染症の影響により、イベントなどが中止になる場合があります

- ・開催については、お問合せください。
- ・イベントなどに参加される際は、新型コロナウイルス感染症対策を各自で行ってください。
- ・イベントなどで行われる新型コロナウイルス感染症対策にご協力ください。

防災行政無線ダイヤル

☎ 0120(83)0150

防災行政無線で放送した内容を電話で確認できます。

☎ 危機管理課 ☎ 内線241

鴨立庵だより

鴨立庵とは、江戸時代から続く俳諧道場である。初代庵主大淀三千風が開き、現在では京都の落柿舎、滋賀の無名庵と並び日本三大俳諧道場と呼ばれているでござるよ。



鴨立庵大使「えんいくん」
※俗名は佐藤義清(のりきよ)。
出家して法号は円位、後に西行。



上) 鴨立庵外観
下) 花の会



◆ 今月の俳句 ◆

木の実降る 太古の音の響きけり

聖ウララ学院英智高等学校 横溝 麻志穂

(評) 季題は「木の実降る」。秋も深まってくると、椎・樫・榎・団栗などの「木の实」が熟して、ぽろぽろと落ちます。「しずかなしずかな 里の秋。おせどに木の実の 落ちる夜は。あ あ かあさんと ただ二人。栗の実にてます いろいろばた」という美しい曲もありました。また大昔の、縄文時代の人々の暮らしなどを想像すると、団栗や橡の実を水で晒して、食用にしていた日々のことなども頭に浮かんできます。そんな「太古」の暮らしに身を置いてみると、何気ない「木の实降る」音も、とても大切なものとして響いてきます。

(鴨立庵庵主 本井 英)

◇ 今月の短歌 ◇

幸せなような気がするキャラメルコーン

頬張り君を忘れられれば

茨城県立下館第一高等学校 秋田 花奈瑠

(評) キャラメルコーンを口いっぱい頬張ったら、どんな気持ちになるのかな。幼い子どものように幸せな気分になれるかも。でも、無理。別れた君のことを忘れられない、今の私には。「キャラメルコーン」、「頬張る」、「幸せ」といった言葉の並びは、明るいイメージを醸し出します。その明るさゆえに、別れた君を忘れられない悲しみが、かえって際立ちます。切ないが、みずみずしい青春歌です。

(西行祭選者 柳 宣宏)

第六十六回

大磯西行祭 募集要項

■ 献詠俳句

【題】 雑詠二句まで (未発表の作品に限る)

■ 部門

一般の部、小学生の部、中学生の部、高校生の部

■ 献詠短歌

【題】 自由二首まで (未発表の作品に限る)

■ 部門

一般の部、小・中学生の部、高校生の部

■ 献詠俳句・短歌共通

【募集期間】 10月1日(土) から12月18日(日) まで (必着)

■ 応募方法

所定の応募用紙または原稿用紙に楷書で作品(カナ)、住所、氏名または雅号(ふりがな付記)、電話番号を必ず記入のこと。

電子投稿 鴨立庵ホームページ内「西行祭献詠俳句・短歌募集ページ」より

■ 応募先

〒22550003

大磯町大磯1289

鴨立庵西行祭献詠俳句・短歌募集係

講座の申込み・問合せ 鴨立庵 ☎(61)6926

定員 費用 持ち物

講座名	日程	時間	備考
連句勉強会	10月2日(日)	10:00~正午	連句づくりを楽しもう! 5期生募集中 講師: 本井 英氏(鴨立庵庵主) 定15人 費2,000円(入庵料込)
寄席	10月8日(土)	開場 13:00 開演 13:30	演目: 「町内の若い者」「井戸の茶碗」「味噌蔵」 演者: 桂 三十助、三遊亭 夜遊、三笑亭 空巢 定15人 費800円(入庵料込)
座禅	10月15日(土)	13:30~14:30	姿勢・呼吸・心を整えます 講師: 豊田 素道氏(慶林寺住職) 定10人 費500円(入庵料込)
花の会	10月26日(水)	14:00~16:00	実物を使った秋色アレンジ 講師: 府川 葉月氏 定15人 費2,500円(入庵料込) 持はさみ、タオル、持ち帰り袋
伝筆	10月30日(日)	10:30~正午	温かみのある文字が書けるようになる筆文字教室 講師: 認定講師 わでん伝筆マスター 宮前 礼子氏 対象: 中学生以上 定10人 費3,850円(材料費・入庵料込)
茶と遊ぶ	11月5日(土)	10:00~正午	元紅茶カフェ店主のミルクティの楽しみ方 講師: 高野 幸代氏 定10人 費2,000円(お茶菓子付き・入庵料込)

わが家のアイドル



我が家のやんちゃガール!
お兄ちゃんと納豆とピアノが
だいすき♡

尾登 おののぼり
莉奈ちゃん (1歳11ヶ月)

このコーナーに登場してくれる
お子さんを募集しています!

【対象】 1～3歳児

- ①お子さんのお名前
 - ②生年月日 ③住所
 - ④電話番号 ⑤保護者の方のお名前
 - ⑥続柄 (長男・長女など)
 - ⑦コメント (50文字以内)
- をご記入のうえ、写真の画像をお送りください。



問政策課 ☎内線207
koho@town.oiso.kanagawa.jp



みんなで作ろう!

親子で作れる簡単レシピ♪

洋風みそ玉

いつもと一味違うお味噌汁です。

材料 (4人分)

みそ	20g
かつお節	4g
キャベツ	200g
コーン	大さじ1/2
ウインナー	80g
油	小さじ1
牛乳	400ml



作り方

- ① キャベツは太めの千切り、ウインナーは5mmの輪切りにする。
- ② フライパンに油を熱し、①、コーンを炒める。
- ③ みそにかつお節を混ぜ、5gずつラップにのせ丸める。
- ④ お椀に②、③を入れ、冷たい牛乳を注ぎ、よく混ぜる。

問スポーツ健康課 ☎内線319

カメラスケッチ

広報カメラマン撮影

- ①盆踊り (8/14 馬場公園 伊福さん撮影)
- ②子供たちが主役「あかりの展覧会」 (8/28 高来神社 木原さん撮影)
- ③初秋の富士山 (8/31 西久保 杉崎さん撮影)
- ④くしまつり (9/4 六所神社 上田さん撮影)
- ⑤また青いいばぐり君 (9/6 東の池付近 高田さん撮影)



町の人口と世帯
9月1日現在

人口 31,407 (-14) 男 15,287 (-19) 女 16,120 (+5)
世帯 12,907 (+8) () は前月比

UD FONT 見やすいユニバーサルデザインフォントを採用しています。