



旧木下家別邸

大正元年(1912年)に貿易商の木下建平氏が建てた現存する国内最古のツーバイフォー住宅で、平成24年に国登録有形文化財(建造物)に登録され、景観重要建造物にも指定されました。

長い年月風雨にさらされ、屋根や壁の下見板に腐食があり、建物全体の塗装も汚れと劣化が目立っていたため、約3か月間の外壁等改修工事を行い、色鮮やかな姿に蘇りました。

日常生活の各場面別の生活様式

買い物

- ・通販も利用しましょう。
- ・1人または少人数で、空いた時間に行き、レジに並ぶときは、前後にスペースをとりましょう。
- ・電子決済を利用しましょう。
- ・計画をたてて素早く済ませましょう。



公共交通機関の利用

- ・会話は控えめにしましょう。
- ・混んでいる時間帯は避けましょう。
- ・徒歩や自転車利用も併用しましょう。



食事

- ・持ち帰りや出前、デリバリーも利用しましょう。
- ・大皿は避けて、料理は個々に分けましょう。
- ・対面ではなく横並びで座りましょう。



娯楽、スポーツ等

- ・公園は空いた時間に、空いた場所を選びましょう。
- ・筋トレやヨガは自宅で動画を活用しましょう。
- ・すれ違うときは距離をとるマナーを心掛けましょう。
- ・予約制を利用しましょう。



冠婚葬祭などの親族行事

- ・多人数での会食は避けましょう。
- ・発熱や風邪の症状がある場合は参加を控えましょう。



働き方の新しいスタイル

- ・テレワークやローテーション勤務をしましょう。
- ・時差通勤をしましょう。
- ・会議や名刺交換はオンラインでしましょう。
- ・対面での打合せは換気とマスクを着用しましょう。

「新しい生活様式」における熱中症予防行動

1 暑さを避ける

- ・エアコンを利用するなど、部屋の温度を調整しましょう。
- ・換気扇や窓の開放によって換気を確保しつつ、エアコンの温度設定をこまめに調整しましょう。
- ・涼しい服装にするなどの工夫をしましょう。



2 適宜マスクをはずす

- ・屋外で人と十分な距離を確保できる場合には、マスクをはずしましょう。



3 こまめな水分補給

- ・のどが渇く前に水分補給をしましょう。1日当たり1.2リットルが目安です。
- ・大量に汗をかいた時は塩分も忘れずにとりましょう。



4 日頃の健康管理

- ・日頃から体温測定、健康チェックをしましょう。
- ・体調が悪いと感じた時は、無理せず自宅で療養しましょう。

5 暑さに備えた体づくり

- ・暑くなり始めの時期から、「やや暑い環境」で「ややきつい」と感じる強度で毎日30分程度の運動をしましょう。

高齢者、子ども、障がい者の方は、熱中症になりやすいので十分に注意しましょう。
3密（密集、密接、密閉）を避けつつ、周囲の方からも積極的な声掛けをお願いします。

新型コロナウイルス感染症対策 新しい生活様式へ

国の新型コロナウイルス感染症専門家会議からの提言を踏まえ、新型コロナウイルス感染症対策を想定した「新しい生活様式」を具体的にイメージできるよう、実践例が示されました。今後、日常生活の中で取り入れていただき、感染拡大の防止に努めましょう。

問 危機管理課 ☎ 内線241

一人ひとりの基本的感染対策

感染防止の3つの基本

① 身体的距離の確保

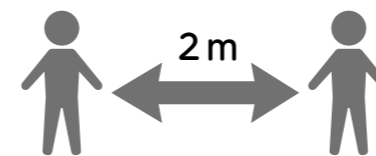

- ・人との間隔は、できるだけ2m（最低1m）空けましょう。
- ・遊びに行くときは屋内より屋外を選びましょう。
- ・会話をする際は、可能な限り真正面を避けましょう。

② マスクの着用



- ・外出時、屋内にいるときや会話をするとき、症状がなくてもマスクを着用しましょう。

③ 手洗い



- ・家に帰ったらまず手や顔を洗いましょう。
- ・できるだけすぐにシャワーを浴び、着替えましょう。
- ・手洗いは30秒程度かけて水と石けんで丁寧に洗いましょう（手指消毒薬の使用も可）。

※高齢者や持病のあるような重症化リスクの高い人と会う際には、体調管理をより厳重にするように心掛けましょう。

移動に関する感染対策

- ・感染が流行している地域からの移動、感染が流行している地域への移動は控えましょう。
- ・出張はやむを得ない場合のみとし、帰省や旅行は控えましょう。
- ・発症したときのため、誰とどこで会ったかをメモにとるようにしましょう。
- ・地域の感染状況に注意しましょう。

日常生活を営むうえでの基本的生活様式

- ★こまめな手洗い・手指消毒
- ★咳エチケットの徹底
- ★こまめな換気
- ★身体的距離の確保
- ★3密（密集、密接、密閉）の回避
- ★毎朝の体温測定、健康チェック
- ★発熱または風邪の症状がある場合は無理せず自宅で療養



密集回避



密接回避



密閉回避



換気



咳エチケット



手洗い

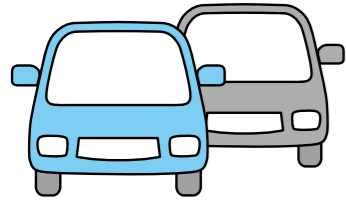

軽自動車税（自動車税）環境性能割の臨時的軽減の延長

▶対象となる町税 軽自動車税（環境性能割）

軽自動車税（自動車税）環境性能割の税率を1%分軽減する特例措置の適用期限（現行：令和2年9月30日）を6か月延長し、令和3年3月31日までに取得したものを対象とします。

※手続きは、不要です。

☎税務課 町民税係 ☎内線253

イベントを中止等した主催者に対する払戻請求権を放棄した方への寄附金税額控除の特例

▶対象となる町税 個人町民税（個人住民税）

新型コロナウイルス感染症の蔓延防止により中止等が相次ぐ文化芸術・スポーツ活動を支援するため、中止等となったイベントが国の指定を受けた場合において、入場料金を支払った個人がその払戻しを辞退したときに、個人住民税の寄附金税額控除の対象とします。

☎税務課 町民税係 ☎内線253



住宅借入金税額控除の適用要件の弾力化

▶対象となる町税 個人町民税（個人住民税）

新型コロナウイルス感染症の影響により、住宅ローンを借りて新築した住宅等に令和2年12月末までに入居できなかった場合でも、一定の期日までに新築住宅の取得等の契約を行い、令和3年12月末までに当該住居に入居したときは、住宅ローン控除可能額のうち所得税から控除しきれなかった額を、控除限度額の範囲内で個人住民税の税額から控除します。

☎税務課 町民税係 ☎内線253

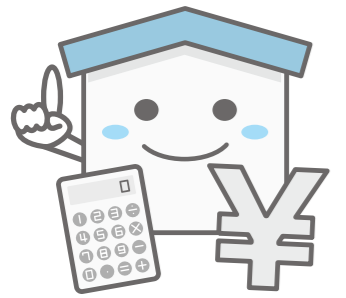

国民健康保険税及び後期高齢者医療保険料の減免について

新型コロナウイルス感染症の影響により主たる生計維持者が死亡または重篤な傷病を負った場合や、収入の大幅な減少が見込まれる場合は、国民健康保険税または後期高齢者医療保険料の減免が受けられますので、該当すると思われる方はお問合せください。

▶減免の対象と減免額

- ①主たる生計維持者が死亡、重篤な傷病を負った世帯
→全額
- ②主たる生計維持者の収入の減少が見込まれる、次の全てに該当する場合
→一部を減免
 - ・収入減少額が前年の30%以上
 - ・前年所得が1,000万円以下
 - ・減少が見込まれる収入以外の前年収入が400万円以下

▶減免の対象となる期間

令和2年2月1日～令和3年3月31日

☎町民課 ☎内線247



新型コロナウイルス感染症に係る各種支援・手続き

地方税（町税）における税制上の措置について

新型コロナウイルス感染症や、感染症の蔓延防止の取組みによる影響で、厳しい状況に置かれている方に対する税制上の措置がとられました。

詳細は、町ホームページをご覧ください。

町税の徴収猶予の「特例制度」

▶対象となる町税 全税目

新型コロナウイルス感染症の影響により一定期間（1か月以上）の事業等に係る収入が前年同期に比べておおむね20%以上減少した方は、1年間、町税の徴収猶予を受けることができます。

この特例は、納期限が令和3年1月末までの町税に適用されます。担保の提供は不要です。延滞金も掛かりません。

※猶予期間内における途中での納付や分割納付など、事業の状況に応じて計画的に納付していただくことも可能です。

▶申請の手続き

申請書のほか、収入や現預金の状況が分かる資料を提出してください。資料の提出が難しい場合は、職員が口頭で聞き取ります。

なお、感染拡大防止の観点から、郵送による申請にも対応します。

☎税務課 収納係 ☎内線264



中小事業者等が所有する償却資産及び事業用家屋に係る軽減措置

▶対象となる町税 固定資産税

新型コロナウイルス感染症の影響により、厳しい経営環境にある（※）中小事業者等に対して、令和3年度課税の1年分に限り、償却資産及び事業用家屋に係る固定資産税の課税標準を2分の1またはゼロとします。

（※）令和2年2月から10月までの任意の3か月間の売上高が、前年の同期間と比べて、

30%以上50%未満減少している方… 2分の1

50%以上減少している方… ゼロ

☎税務課 資産税係 ☎内線255



生産性革命の実現に向けた特例措置の拡充・延長

▶対象となる町税 固定資産税

生産性革命の実現に向けた償却資産に係る固定資産税の特例措置について、新型コロナウイルス感染症の影響を受けながらも新規に設備投資を行う中小事業者等を支援する観点から、適用対象に一定の事業用家屋及び構築物を加えます。また、生産性向上特別措置法の改正を前提に、適用期限を2年延長します。

☎税務課 資産税係 ☎内線255



新型コロナウイルス感染症による傷病手当金について

大磯町国民健康保険、後期高齢者医療制度に加入しており、新型コロナウイルス感染症に感染、またはその疑いがあることで療養により給与等が受け取れなかった方に対して申請により「傷病手当金」を支給します。

▼対象期間

令和2年1月1日以降、待期間を含め働けなくなった日から起算して連続3日目を経過した日から働き始めるまで

▼支給する額

直近の継続した3か月の給与等収入の合計額を就労日数で除した額の3分の2を日額として、対象となった期間分の勤務を予定していた日数分

対象期間の例

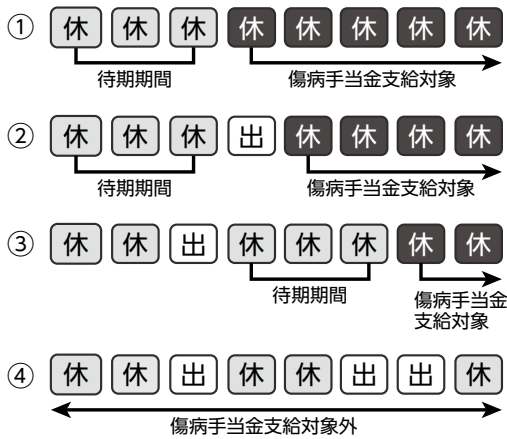

▼申請方法

国民健康保険の場合

町ホームページから必要な申請書等をダウンロードしてください。

後期高齢者医療制度の場合

神奈川県後期高齢者医療広域連合事務局コールセンターにお問合せください。

国民健康保険、後期高齢者医療制度以外の健康保険加入の方については、加入している組合等に直接お問合せください。

問 町民課 ☎内線247

神奈川県後期高齢者医療広域

連合事務局コールセンター

☎(0570)001120

私立高等学校等就学支援補助金制度について

経済的理由により私立高等学校等への就学が困難な方、また就学の継続が困難な方に対して就学を支援する補助金を支給します。

▼支給要件

- ・生徒と保護者が共に町内に住民登録されている
- ・県内の私立高等学校、中等教育学校後期課程、専修学校高等課程に在学している
- ・学資の支弁が困難と認められる など

▼支給額

授業料への補助金 最高年額60,000円

(就学支援補助金の支給額は、国の補助である高等学校等就学支援金と神奈川県の補助である私立高等学校等生徒学費補助金の合計から実費授業料を差し引いた額)

詳細は、町ホームページをご覧ください。



問 学校教育課

☎内線322

特別定額給付金の申請受付中!

申請期限は、8月17日(月)まで

国から1人につき10万円が給付される特別定額給付金の申請を受付中です。お早めに手続きを済ませてください。

【申請の方法】

①郵便による申請

町から郵送した申請書に必要な事項を記入のうえ、町へ返送してください。

②オンラインによる申請

マイナンバーカードをお持ちの方は、総務省のサイト「マイナポータル」から申請することができます。
※新型コロナウイルス感染症拡大防止のため、役場窓口での申請は受け付けていませんので、ご注意ください。

詳細や、お手元に申請書が届いていない方は、お問合せください。

問 政策課 特別定額給付金担当 ☎内線347

省エネ・節電のお願い

～自宅でもできるエコチャレンジ!～

今年は、自宅で過ごす時間が多くなっているのに、特に電気代が例年より高くなったと感じている方は、ぜひ、省エネ・節電に取り組んでみてください。

- ・冷房時には、扇風機を併用して冷風感をUP。
- ・お風呂のシャワーヘッドを節水シャワーヘッドに交換して、お湯の使用量を減らす。
- ・テレビの明るさを調整して、電気使用量を少なくする。
- ・冷蔵庫はゆったり、冷凍庫はぎゅっと詰め込むことで熱効率がUP。

過度な節電にはご注意を!

熱中症には十分お気を付けいただき、できることからご協力をお願いします。

問 環境課 ☎(72)4438



新型コロナウイルス感染症拡大防止のために寄付いただきました

合同会社ミタテ（代表社員 戸塚義治さん）から、サージカルマスク1,250枚を寄付いただきました

妊婦さん等町民の感染防止に活用させていただきます。

伊豆箱根交通株式会社有志の皆さんから、フェイスシールド75枚を寄付いただきました

乳幼児健診等で使用させていただきます。

しみず商店（清水真一郎さん）から、抗菌剤110本を寄付いただきました

町内の教育施設で感染防止に活用させていただきます。



問 スポーツ健康課
☎内線345



問 学校教育課
☎内線322



イベント等の中止について

新型コロナウイルス感染症の影響により、下記のイベント等は中止となります。

日時	イベント名・問合せ先
7月～8月	大磯海水浴場の開設 問産業観光課 ☎内線334
7月～8月	ポートハウスてるがさき（照ヶ崎プール）の開設 問産業観光課 ☎(61)5719
7月～8月	国府小学校プールの開設 問スポーツ健康課 ☎内線324
7月19日(日)	大磯御船祭 問生涯学習課 ☎内線323
8月上旬	西小磯の七夕行事 問生涯学習課 ☎内線323
10月4日(日)	大磯チャレンジフェスタ2020 問スポーツ健康課 ☎内線324
10月31日(土)	いそっこフェスティバル 問子育て支援課 ☎内線318
10月中下旬	社会福祉大会 問社会福祉協議会 ☎(61)9390
10月中下旬	横溝記念まつり 問福祉課 ☎(73)4530

こんにちは 保健師です

はじめまして、4月1日付けで町の保健師として採用されました、荒川と申します。経験は浅いですが、しっかり技術や知識を身に付けて町民の皆さんに貢献できればと考えています。よろしくお願ひします。

コロナとマスク熱中症

新型コロナウイルス感染症の猛威はいまだに続いており、予断を許さない状況です。そのためマスクをしている方が多くいらっしゃると思います。

一方で6月に入ると一番気をつけられないといけないのが「熱中症」です。30℃の気温でマスクをつけて顔の表面温度を測ると37℃にまで上がると言われています。マスクは熱中症を助長させる可能性があるのです。そのため熱中症にならないようにこまめな水分補給を行い、定期的に涼しくかつ人が居ないところでマスクを外して、ゆっくりと深呼吸をして休息をとるよう心掛けましょう。

保健所と保健センターの違い

今回は新型コロナウイルスに関連して「保健所」と「保健センター」の違いについてお話しします。

「感染の疑いがある人は保健所にご相談ください。」と連日報道されています。しかし、町役場の隣にある「保健センター」とは何が違うのか？ 疑問に思われる方も多くいらっしゃると思います。

保健所（大磯町の管轄は平塚保健福祉事務所）は、「保健サービスをより専門的に、より幅広い分野を担う施設」です。感染症、難病、精神疾患、慢性疾患児への支援を行っています。感染症はより専門的な知識を必要とするため保健所が担当します。昨今の新型コロナウイルス感染症については、検査や入院の調整、接触者の健康調査、専門性の高い対応を行っています。

一方で保健センターは、「住民にとって身近で利用頻度が高い保健サービスを提供する施設」を指します。保健センターは大磯町などの市町村が管轄しており、「母子健康手帳の交付」、「予防接種」、「健康づくり」、「がん検診」、「歯科保健」などのサービスを提供します。

スポーツ健康課では感染予防に配慮した健康づくりについての相談を受け付けていますので、お気軽にご相談ください。

問 スポーツ健康課 荒川
☎内線310

風鈴祭



庵内にて小田原風鈴の飾りつけと、大磯西行祭の献詠入選句の作品展をします。

▼とき 7月23日(木・祝) 8月30日(日)

▼費用 入庵料
問・申 鴨立庵 ☎(61)6926

職場体験をとおしてリサイクルを学んでみよう!

皆さんが出したごみは、どのようにリサイクルされているか知っていますか?リサイクルセンターの職場体験やペットボトルを使ったソーラーカー工作を通じて、リサイクルについて考えてみませんか。

▼とき 8月10日(月・祝)

9時30分〜正午

▼ところ リサイクルセンター(美化センター内)

▼対象 町内在住の10歳以上

▼定員 20人(先着順)
▼費用 無料
▼持ち物 (必須) 上履き、筆

記用具、マスク、軍手、空の500mlペットボトル

(可能な限り) ニッパ、プラストライバー

▼申込み 7月6日(月) から電話で受付

▼その他 大人の方のみの参加も可

エネルギーをパワースイッチに換えて、太陽エネルギーをパワースイッチに換えて、スィッチを動かすソーラーカーを作ろう!



問・申 環境課 ☎(72)4438

親子環境ワークショップ 『大磯の川を観察してみよう!』

大磯の川には、どのような生物が棲んでいるのでしょうか。水生生物の観察をとおして、環境について親子で考えてみませんか。

▼とき 7月18日(土) 9時〜11時30分

▼ところ 葛川(大磯プリンスホテル下)

▼講師 勝呂 尚之氏(水産技術センター内水面試験場)

▼対象 町内在住の小学生と保護者の方

▼定員 親子15組(先着順・子どものみの参加は不可)

▼費用 無料

▼持ち物 川に入って魚の観察ができる身支度、バケツ、網、筆記用具、タオル、飲み物

▼申込み 7月1日(水) から電話で受付

▼その他 保護者の見学可

問・申 環境課 ☎(72)4438

太平洋岸自転車道の延伸工事が完成しました!

国の直轄事業として、平成30年度から実施されていた葛川を渡る橋梁工事や、大磯プリンスホテル内の矢羽根の設置などが完成し、令和2年6月26日(金)から通行できるようになりました。

町内外への周遊環境の向上が期待されます。詳しくは、ホームページをご覧ください。

問 国土交通省横浜国道事務所

☎045(311)2981 (内線471)

http://www.ktr.mlit.go.jp/kisha/yokohama_00000551.html

また、千葉県銚子市から和歌山県和歌山市までの太平洋岸自転車道構想実現のため、国、県、町でルート上に矢羽根の路面標示や看板を設置し、平塚市側の国道134号から大磯港を通り、大磯警察署で国道1号につながり、小田原方面へのネットワークが整備されました。

太平洋岸自転車道ナショナルサイクルルート指定推進協議会
http://www.ktr.mlit.go.jp/road/pcr/about-pcr.html
建設課 ☎内線231



マイナンバーカードの受取り
窓口を休日に開設します

▼とき 7月4日(土)

9時～正午
13時～16時

受取りは事前予約制で、マイ
ナンバーカードの交付案内が届
いている方が対象です。

町役場から送付された交付案
内でご持参いただく書類をご確
認のうえ、お越しく下さい。



住民基本台帳ネットワーク
システムの業務を停止します

▼とき 7月8日(水)

国府支所では、住民基本台帳
システムの作業に伴い次の業務
の受付ができません。

・電子証明書の発行・更新
・住民票の広域交付
・海外からの転入手続
・マイナンバーカード・住民基
本台帳カードを使用した転出、
転入手続

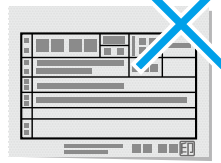

コンビニ交付サービスの
一時利用停止について



▼とき 7月23日(木・祝)～
7月26日(日)

システムメンテナンスのため、
住民票と印鑑登録証明書のコン
ビニ交付サービスを停止します。
ご理解とご協力をお願いします。

問 町民課 ☎ 内線 272

新型コロナウイルス感染拡大防止

ごみの分別・減量・資源化、ごみ出 しのマナーにご協力をお願いします

～家庭ごみを出すときに心掛ける5つのこと～

その1 ごみ袋は
しっかり縛って
封をしましょう!

ごみ散乱
防止に!



その2 ごみ袋の
空気を抜いて
出しましょう!

収集車での破裂
防止に!



その3 生ごみは水切り
をしましょう!

ガラス被書の
防止に!



その4 普段からごみ減量を
心掛けましょう!

購入した食品は食べきるなど、
ごみを出さないことも大切です。
家庭での食事機会が増える中、
料理を楽しみながらできること
があります。

詳しくは環境省の
「食品ロスポータ
ルサイト」
をご覧ください。



その5 ごみの分別収集の
ルールを再確認して
ごみを出しましょう。

古布の排出自粛のご協力
ありがとうございます。
もう少し自宅保管をお願
いします。
再開見込み
はホームページ等でお知
らせします。



問 美化センター・環境課 ☎ (72) 4438

まちづくり基本計画パネル展示会

～まちづくり基本計画(素案)について～

まちづくり基本計画素案 &
ワークショップ展示会

まちづくり基本計画素案に
対する意見募集

▼とき 7月19日(日)
10時～16時

▼ところ 保健センター
2階研修室

町では「大磯らしさを守り育
むまちづくり」をめざして、ま
ちづくり基本計画の策定を進め
ています。

令和3年度から令和12年度ま
でを計画期間とする次期計画の
策定に向けて、町民の皆さんの
意見を反映していくため、昨年
10月から12月にかけてワーク
ショップを行いました。そこで
出された意見などを参考に作成
した計画素案と、ワークショップ
の班別・地域別で出た意見の
まとめ等の展示を行います。

▼募集期間 7月10日(金)～
8月6日(木)

▼閲覧場所 町民情報コーナー
(役場本庁舎、国府支所)、都
市計画課窓口(本庁舎2階)、
町ホームページ

▼提出方法 定められた様式に
より、①都市計画課に持参②
郵送(締切当日の消印有効)

③FAX④Eメール⑤電子申
請のいずれかで提出。
※電話・口頭での受付は行いま
せん。

▼意見書の締切 8月6日(木)

▼提出先 都市計画課

FAX (61) 1991

☒ oubo-toshikeikaku@

town.oiiso.kanagawa.jp



問 都市計画課

☎ 内線 239



後期高齢者医療保険料が

変わります



令和2・3年度分の後期高齢者医療保険料及び賦課限度額は、左表のとおりです。

	令和2・3年度 (A)	平成30・31年度 (B)	(A) - (B)
均等割額 (年額)	43,800円	41,600円	+2,200円
所得割率	8.74%	8.25%	+0.49%
限度額(年間)	64万円	62万円	+2万円

世帯所得が低い方は世帯の総所得に応じて保険料が軽減されます。

問町民課

☎内線247

軽減割合	軽減の判定基準となる世帯の総所得金額等	
	令和2年度	平成31年度
7.75割 ^{*1}	33万円以下	
7割 ^{*2}	33万円以下であり、被保険者全員が年金収入80万円以下等	
5割	33万円+(28万5千円×当該世帯に属する被保険者数)以下	33万円+(28万円×当該世帯に属する被保険者数)以下
2割	33万円+(52万円×当該世帯に属する被保険者数)以下	33万円+(51万円×当該世帯に属する被保険者数)以下

^{*1} 令和2年度から、軽減割合が8.5割から7.75割に変更されました。
^{*2} 令和2年度から、軽減割合が8割から7割に変更されました。

8月1日から 後期高齢者医療被保険者証が新しくなります

現在、使用できる被保険者証の有効期限が令和2年7月31日(金)までとなっています。8月1日(土)以降有効な新しい被保険者証(みず色)を、7月中旬以降に書留で郵送しますので、ご確認ください。8月1日(土)までにお手元に届かない場合は、直接受け取れず役場に返されている場合がありますので、ご連絡ください。

問町民課 ☎内線247

認知症になっても安心して暮らせるまちづくりを進めています！

町では、これまで認知症サポートター養成講座の実施、認知症初期集中支援チームの立上げや認知症地域支援推進員の配置などの認知症関連事業を行ってきました。

新たな取組みとして、4月17日(金)に、町と神奈川県警察は、認知症の早期発見・早期対応を目的に、運転免許証を自主返納または認知機能の低下を理由に取消処分に応じ、運転免許証を失った高齢者の方を対象とした相談支援に関する協定を締結しました。

今後も、認知症予防に向け取り組むとともに、認知症と疑われる方の早期発見、認知症の方やご家族が住み慣れた地域で暮らし続けることができるよう支援を進めていきます。



問福祉課

☎内線315

鳥獣害対策 豆知識

「インシシ」に注意を！

○うっかり出会ってしまったら…



近寄ってはいけません！むやみに刺激せず、ゆっくり静かに後ずさりしてください。急に走り出してインシシを興奮させないようにしましょう。

○うり坊(インシシの子)を見かけても決して近づいてはいけません！

近くに母インシシがいる可能性があり、危険です。また、かわいいからと言ってエサをあげてはいけません。人間への警戒心が薄れ、人間に慣れてしまいます。



○夜行性ではありません。

インシシは、本来、日中に活動します。臆病で人間が怖いため、夜間、早朝などに見掛けることが多いのです。しかし、人間に慣れてくると、日中に出没することがあります。

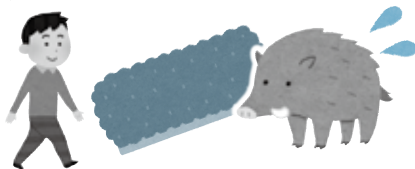

○70kg程度の石なら軽々持ち上げることができます。

とても力持ちで、鼻先で70kgのものを持ち上げることができます。高い身体能力を持っていますが、警戒心が強く、性格は慎重です。



インシシが街中に出没するということは、近くにインシシの身を隠せるひそみ場や、自由に食べられるエサがあるということです。インシシを近づけないためにも、生垣など庭木の手入れをし、常に見通しをよくし、放棄果樹などのエサを無くすことが大切です。また空き家にならないよう配慮してください。

問環境課

☎(72) 4438

図書館・郷土資料館だより

図書館 問・申 ☎(61)3002
 休館日 7/2・6・13・20・27
 郷土資料館 問・申 ☎(61)4700
 休館日 7/1・6・13・20・27

図書館情報

暑さに負けるな！

《夏休みすいせん図書》

《夏休みすいせん図書》では、学年別にお薦めの本を選んで、紹介しています。その中から、小学5・6年生向きの1冊をご紹介します。



貸出禁止の本をすくえ
 アラン・グラッツ/著、
 ないとうふみこ/訳
 ほるぷ出版

「図書室の本は、みんなのものよ。」ある日、大好きな本が学校の図書室から消えた。「なぜなの？」十歳のエイミー・アンは、貸出禁止となった本を取り戻すため、すばらしい仲間とともに動き出す。

《夏休みすいせん図書》のチラシは、図書館での配布や図書館のホームページから印刷ができます。ぜひご覧ください。

図書館から「自宅へお届けします」 「宅配サービス」

図書館の本が読みたいけれど、出かけられない方のために、希望する図書などを自宅までお届けします。

▼利用できる方 町内在住で、

①おおよね65歳以上のひとり暮らしで来館困難な方

②身体障害者手帳をお持ちで、下肢・

体幹機能及び視覚障害者で、1級及び2級の方。上肢・内部障害者で1級の方。

▼利用をはじめするには 電話または代理の方が来館してお申込みください。後日、職員が自宅に伺います。要件の審査後、宅配の可否をお知らせします。

国立国会図書館の資料を 図書館内で閲覧できます

国立国会図書館でデジタル化された資料のうち、約151万点の閲覧ができるようになりました。詳しくは、窓口にてお問合せください。



ディズニー・ヴィランズ・ソングス・コレクション
 エイベックス・エンタテインメント

ディズニの悪者であるヴィランズが勢ぞろいしたコンピレーションアルバム。「フック船長はエレガント」「ピーター・パン」より、「町のクルエラ」「101匹わんちゃん」より、「グリム・グリニンング・ゴースト」(東京ディズニーランド内アトラクション「ホーンテッドマンション」より)など、いつもとは違ったディズニを心行くまで堪能できます。

このCDは図書館利用者からの投票で購入を決定する「CD総選挙」にて1位を取った作品です。今年度も「CD総選挙」を実施しますので、ぜひご参加ください。

郷土資料館情報



郷土資料館・旧吉田茂邸の 開館にあたって

郷土資料館及び旧吉田茂邸では、新型コロナウイルス感染症の感染拡大防止のため、ご来館いただく皆さんに、次のことをお願いしています。ご理解・ご協力をお願いします。

【皆さんへのお願】

▼発熱や咳などの症状がある方、2週間以内に感染が拡大している地域を訪問した方は、入館をご遠慮ください。

▼マスクの着用や咳エチケットにご協力ください。

▼いつ何時頃に入館したか、記録を取ってください。

▼手洗い、消毒にご協力ください。

▼館内の展示ケースなどには、触れないでください。

▼混雑の状況に応じて、入館制限を行います。

▼状況に応じて、職員はマスク・手袋など、感染予防の装備を着用します。

▼館内を定期的に消毒します。なお、当面の間、講演会など、人と人の距離が緊密になるイベントは、実施を見送ります。



百年前のスペイン風邪の流行

今から約百年前の1918〜1921年、新型インフルエンザが世界的に流行し、多くの人々が亡くなりました。いわゆるスペイン風邪の流行です。

大磯町でも、1918年10月から、高齢者を対象とした行事が延期されるなど、現在の新型コロナウイルス感染症予防の対応と同じようなことが行われていました。

この時のインフルエンザの流行は、12月から3月を中心に、4年にわたって第1波、2波、3波が襲いました。特に、2波目の1919〜1920年の流行における致死率が高く、大磯町を含む中郡では66人が亡くなったと、当時の新聞記事が伝えています。

ただし、2波目の流行の時は、ワクチンがあったため、大磯町では県庁から1,200人分のワクチンを受け取り、町内の希望者に接種を行いました。感染症の拡大を防ぐには、やはり薬の開発が大事であることがわかります。

ちなみに、当時、インフルエンザのことは流行性感冒、ワクチンは予防液とも呼ばれていました。

【参考文献】

・「大磯町助役日誌」
 ・鈴木昇「大磯の今昔」(八)

町職員を募集します！

職種・受験資格など、詳しくは町ホームページか職員採用試験案内（町役場3階総務課で配布）をご覧ください。全ての職種の受付期間は、7月1日（水）～7月17日（金）郵送のみ（※消印有効）です。

☎総務課 ☎内線210

緊急雇用 町の正規職員（内定取消された学生等）

新型コロナウイルス感染症の影響により、企業等から採用の内定を取り消された学生等を対象に、採用試験を行います。

C 町職員（内定取消された学生等）：採用予定は令和2年10月1日

【募集職種】 事務職

町の正規職員（新卒ほか・社会人経験者）

町の職員になり、一緒に大磯町の未来を創りましょう！

A 町職員（新卒ほか）：採用予定は令和3年4月1日

【募集職種】 ①事務職 ②事務職（障がい者対象）
③技術職（建築） ④技術職（土木）
⑤保健師 ⑥消防職

B 町職員（社会人経験者）：採用予定は令和2年10月1日

【募集職種】 ①技術職（建築） ②技術職（土木）

任期付職員

令和2年10月1日以降に町役場で働く任期付職員を募集します。

【募集職種】 ①育児休業代替任期付職員（保育士）
②任期付短時間勤務職員（給食調理員）

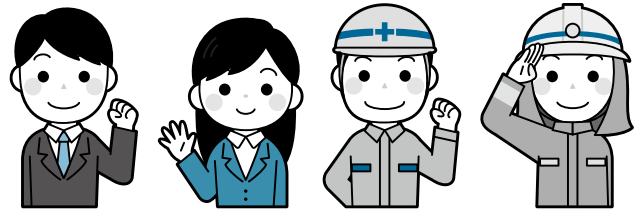

教育施設で働く方を募集

町教育施設（幼稚園・小学校・中学校）で働く方を募集します。

職種	人数	受験資格	勤務地	任用機関
学校図書館司書	1人	司書	国府中	町
給食調理員	2人	なし	大磯小 国府小	
幼稚園教諭	1人	幼稚園 教諭免許	大磯幼稚園	
事務補助員	3人	なし	大磯中 国府中 国府小	県
小学校教諭	3人	小学校 教諭免許	大磯小 国府小	
中学校教諭	2人	中学校 教諭免許	大磯中 国府中	

▶ その他勤務条件・受付期間及び場所 町ホームページでご確認ください。

☎小・中学校について 学校教育課 ☎内線328
幼稚園について 子育て支援課 ☎内線342

社会教育委員募集

社会教育や生涯学習に関する施策について、町民の皆さんの幅広い意見をいただくため、社会教育委員を募集します。

社会教育委員は、教育委員会が行う社会教育・生涯学習の振興について調査、研究、提言などを行います。

- ▶ 募集人数 2人
- ▶ 任期 令和2年10月1日～令和4年9月30日
- ▶ 応募資格 町内在住の20歳以上の方で、社会教育活動、家庭教育活動の経験を有する方。平日開催の会議（年3回予定）に出席できる方。
- ▶ 応募方法 所定の申込書に小論文（A4横書き800字以内）を添えて、郵送または持参してください。申込書は生涯学習課、生涯学習館、国府支所で配布。（町ホームページからダウンロード可。）
- ▶ 小論文テーマ 「人生100年時代の生涯学習」
- ▶ 締切り 7月31日（金）当日消印有効
- ▶ 申込・問生涯学習課 ☎内線323



あなたをご存じですか？
ともに生きる社会
かながわ憲章

問合せ先：神奈川県福祉子どもみらい局共生社会推進課
電話：045-210-4961 FAX：045-210-8854



◀「かながわ憲章」についてはこちらをご覧ください。

ともに生きる

消防情報ダイヤル

☎(61) 5151

消防車の出動情報、休日当番医情報は、こちらで確認してください。☎ 消防署 ☎(61) 0911

広報おおいそ 令和2年7月

子育て支援総合センター からのお知らせ

問・申
子育て支援総合センター
☎ (71) 3377
休館日 7/5・12・19・23・24・26
(日/祝日)

現在、新型コロナウイルス感染症予防対策をしながら、段階的につどいの広場の再開をしています。
詳しくは町ホームページをご覧ください。各センターにお問合せください。

どうして短冊にお願い事を書くの？

短冊とは、長細く切った紙や木のこ。

昔の人は織物の上手な織姫のように「物が上達しますように」と短冊に書いてお願いしたそうです。笹の葉に飾ると織姫と彦星の力で願いが叶えられたり、みんなを悪いものから守ってくれるという言い伝えもあるのだそうです。

もしも笹がなくても心の短冊に願いを書いてみるのもいいですね。皆さんの願いは何ですか？



横溝千鶴子記念子育て支援総合センター (めばえ) ☎ (71) 3377

イベント	対象	日程	時間	備考
親子製作	未就学児と保護者	7/1 (水)～	10:00～15:00	七夕飾りを製作します。親子で作ってみませんか？ ☎不要
お誕生会		7/17 (金)	11:00～11:30	出し物：大型絵本・紙芝居 プレゼント：バースデーカード (お子さんの手形・足形を押して) ☎不要
子ども発達相談員の育児相談	未就学児の保護者	7/20 (月)	11:00～12:00	お子さんの発育や発達で心配なことをお気軽にご相談ください。 ☎不要
保健師の育児相談		7/21 (火)		

石坂卷子記念子育て支援センター ☎ (61) 4150

イベント	対象	日程	時間	備考
親子製作	未就学児と保護者	7/1 (水)～	10:00～15:00	 ☎不要
保健師の育児相談	未就学児の保護者	7/7 (火)	11:00～12:00	
子ども発達相談員 (心理士) の育児相談		7/16 (木)	10:00～11:00	
お誕生会	未就学児と保護者	7/21 (火)	11:00～11:30	
ママと一緒にのおはなしタイム		7/28 (火)		

イベント	対象	日程	時間	場所	備考
子育て講座「ベビーマッサージ」	3か月 (首が座ったくらい)～2歳未満の乳幼児と保護者・妊婦	8/24・31 (月)	10:00～11:30	保健センター 2階 運動指導室	手から伝わる優しさとおもひやり、親子のふれあいの時間をお楽しみください。 定5組 (感染予防対策のため) 講師：鳥海 愛子氏 (チャイルドボディセラピスト) 持バスタオル ☎7/22 (水)～

☎子育て支援総合センター ☎ (71) 3377

※定員がある講座は先着順となります。 ☎申込み 定定員 持持ち物

火事と救急 5月の出動状況

消防車…17件 (火災出動1、救助出動0、その他出動16)
救急車…97件 (急病69、交通事故2、一般負傷16、その他10)

情報コーナー

役場 ☎61-4100 FAX61-1991

時とき
場ところ
費費用
定定員

持持ち物
締締切り
申申込み
問問合せ

原子爆弾被爆者見舞金申請の受付

原子爆弾被爆者の方に見舞金を支給します。

対象 令和2年4月1日現在町内に住所を有し、被爆者健康手帳の交付を受けている方

持 被爆者健康手帳、認印、振込先が確認できるもの

日 7月1日(水)～31日(金)

申請書は総務課にて配布または町ホームページからダウンロードできます。

その他 見舞金額6,000円(年額)

問・日 総務課 ☎内線211

初期費用0円で、太陽光発電を！
0円ソーラーのサービスが
始まっています

事業者が初期費用を負担して住宅に太陽光発電を設置し、発電した電力を販売することで、住宅所有者は初期費用負担なしで設置できるサービスです。

問 県エネルギー課 ☎045(210)4115
FAX 045(210)8845

0円ソーラー かながわ
で検索！

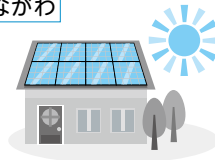

令和2年度戦没者遺児による慰霊
友好親善事業への参加募集

戦没者の遺児を対象として、戦没した旧戦域を訪れ、慰霊追悼を行います。
実施地域 西部ニューギニア、ボルネオ・マレー半島、トラック諸島、パラオ諸島、ソロモン諸島、フィリピン、マリアナ諸島、ミャンマー・タイ、東部ニューギニア、ビスマルク諸島、台湾・バシー海峡、マーシャル諸島、中国

参加費 10万円
詳細はお問合せください。

日 神奈川県遺族会事務局

☎045(842)4243

問 日本遺族会事務局

☎03(3261)5521

お知らせ

個別無料耐震相談会(予約制)

住宅の耐震性について、県建築士事務所協会所属の建築士が、無料でご相談を受付けます。

また、住宅耐震化補助金の申請をすることもできます。予約は前日までに電話またはEメールでお申込みください。

時 7月7日(火)、21日(火)、8月20日(木) 13時30分、14時30分、15時30分の各日3回

場 保健センター2階医師会室

持 住宅の図面、登記簿など建築日の分かる書類

問・日 都市計画課 ☎内線242

✉oubo-toshikeikaku@town.oiso.kanagawa.jp



スポーツ

第57回 町民少年野球大会

時 9月13日(日) 8時～

場 運動公園野球場

対象 町在住の小学6年生までのチーム
代表者会議・抽選会 8月22日(土)

19時～ 生涯学習館

締 8月15日(土)

問・日 町体育協会野球部事務局

ワダスポーツ

☎(61)2488



新型コロナウイルス
感染症の影響により、
イベントなどが中止に
なる場合があります

開催については、お問合せ
ください。

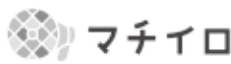

いつでもどこでも「広報おおいそ」をご覧ください



サマージャンボ7億円

(1等5億円・前後賞各1億円合わせて)

サマージャンボミニ1千万円

(1等1千万円)

この宝くじの収益金は市町村の明るく住みよいまちづくりに使われます。

各1枚 300円

7月14日(火) 2種類同時発売!

発売期間 7/14(火)～8/14(金)

公益財団法人神奈川県市町村振興協会



広告



ご家族の記念日・ご会食に
相模湾が見渡せる広々としたダイニングにて
ゆったりと素敵な時間を過ごしてください

屋外テラス席
でのお食事も
どうぞ



焼きたて
ピッツァアテイクアウト
お電話ください



大磯迎賓館
ピッツァ&レストランテ
Lunch 11:30～14:00(L.O.) Dinner 17:30～20:00(L.O.)

中郡大磯町大磯1007(水曜定休)
電話:050-3385-0013
www.oisogeihinkan.com

万病は背骨から

「本紙見た」
で初診料
無料!

神経・骨格・筋肉を的確に検査し、無理なく年齢症状に合わせて、筋肉の緩和操作、骨盤、背骨、各関節の矯正施術をいたします。

- 腰痛・脚痛
- 頭痛
- 首・肩・背中コリ痛
- 関節痛
- 内臓痛
- スポーツ痛
- 体質・体型改善、他症状

+ 大磯カイロプラクティック院

TEL&FAX 0463-61-8804 予約制

受月～金 9:00～20:00 土曜日 9:00～18:00 休日曜日
大磯町大磯1009 ISOビル2F 大磯駅前正面

auPAY、PayPay 可

大磯カイロプラクティック院 検索

気象情報
5月

最高気温 28.0度 最低気温 11.3度 平均気温 19.2度
総雨量 54.5mm

7月11日(土)～20日(月)の10日間

夏の交通事故 防止運動実施



県では、今年に入ってから、交通事故発生件数が減少傾向にあります。しかし、交通事故死者数については、全国でワースト1位になるなど、例年に比べ、増加しています。

また、夏は例年、交通事故が多発する時期です。

夏を楽しく安全に過ごすためにも、一人ひとりが交通安全意識を高く持ち、「安全は心と時間のゆとりから」をスローガンに、交通事故を防止しましょう。

☎町民課 ☎内線237

“社会を明るくする運動、

～犯罪や非行を防止し、
立ち直りを支える地域のチカラ～

7月1日の「更生保護の日」から1か月間は“社会を明るくする運動、の強調月間・再犯防止啓発月間です。

この運動は、犯罪や非行の防止と罪を犯した人たちへの更生について理解を深め、それぞれの立場において力を合わせ、犯罪や非行のない明るい地域社会を築こうとする全国的な運動で、今年で70回目を迎えます。

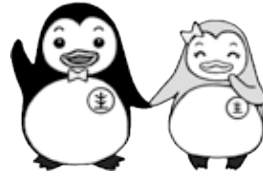

☎福祉課 ☎内線314

7月、8月の
「おあしす24健康おおいそ」
はお休みです。

会議開催のお知らせ

教育委員会定例会

7月16日(木) 9時30分～

保健センター 1階保健指導室

☎学校教育課 ☎内線328

農業委員会総会

7月27日(月) 13時30分～

役場本庁舎 4階第2委員会室

☎農業委員会 ☎内線358

☎産業観光課

☎内線334

(評) 台風の後を思わせる風景です。荒波を背景に、浜辺には流木が高く積みまれています。それはまるで廃墟のよう。普段見られない光景に、作者は目を奪われています。すると、突然、流木の一部が崩れたように見えました。いや、流木と同じ色をした鳥が飛び立ったのです。鳥の生命感が、流木の廃墟を背景にして、実に躍動しています。自然界の生命に敏感な作者の感受性がとらえた見事な一首です

(西行祭選者 柳宣宏)

千葉県山武市 立川目 陽子

浜辺には流木高く積まれるて
流木色の鳥が飛び立つ

今月の短歌

278

相談の案内[7月]

相談名	相談内容等	とき	ところ	相談窓口・主管課
行政相談	国の行政機関の業務全般に及ぶ要望や苦情	9日(木) 13時～16時	福祉センター「さざれ石」 ※法律相談の予約は毎月1日からです。 (1日が土・日・祝の場合は、翌日または翌々日) ※駐車場利用不可	町民課 ☎(61)4100 内線267
人権相談	憲法で保障されている人権への侵害に関する相談	16日(木) (受付15時30分まで)		
法律相談	相続・離婚・金銭貸借・暴力傷害・債権・債務等、日常生活の中の法律的な問題	9日(木)、16日(木) 13時～16時 (予約制 1回30分以内)	平塚市消費生活センター ☎(21)7530 ※無料の駐車場はありません。	
消費生活相談	物品、サービス等の契約に関するトラブル、解約手続き、商品や訪問販売に関する苦情等	月～金 9時30分～16時	かながわ中央消費生活センター ☎045(311)0999	
		月～金 9時30分～19時 土日祝 9時30分～16時30分		
教育相談	不登校・いじめ等 電話・来所相談(予約制)対象…児童・生徒と保護者	毎週月曜日～金曜日 9時～正午/13時～16時30分	教育研究所 教育相談窓口 ☎(60)3670	
こころの健康相談	心の悩みや病気で困りの方やご家族を対象として精神科医による相談または家庭訪問を実施します	お問合せください。 15日(水)、21日(火)、31日(金) 13時30分～16時30分(予約制)	平塚保健福祉事務所 ☎(32)9546	
もの忘れ・認知症相談	認知症の治療や対応の仕方について専門医による相談または家庭訪問を実施します	お問合せください。 8日(水) 13時30分～16時30分 (予約制)		
児童虐待相談	児童虐待に関する相談	毎週月曜日～金曜日 8時30分～17時15分	児童虐待相談ホットライン ☎(70)1065	
高齢者総合相談	高齢者に関する相談		地域包括支援センター ☎(61)9966	
障がい者虐待相談	障がい者虐待に関する相談	毎週月曜日～土曜日 8時30分～17時15分	障害福祉センター ☎(73)4530	
		日曜・祝日・夜間【17時15分～8時30分】	大磯町役場 ☎(61)4100	

※祝日及び年末年始は相談を実施していません。また、かながわ中央消費生活センターは、休館日がございます。詳しくは電話にてお問合せください。

防災行政無線ダイヤル

☎ 0120 (83) 0150

防災行政無線で放送した内容を電話で確認できます。

☎危機管理課 ☎内線241

わが家のアイドル



おのほろ たいち
尾登 太智くん (1歳)

我が家のおそうじ隊長！
これからも元気いっぱい大きくなってね。

このコーナーに登場してくれる
お子さんを募集しています！

【対象】 1～3歳児

- ①お子さんのお名前 ②生年月日 ③住所 ④電話番号
 - ⑤保護者の方のお名前 ⑥続柄 (長男・長女など)
 - ⑦コメント (50文字以内)
- をご記入のうえ、写真の画像をお送りください。

問政策課 ☎内線206
koho@town.oiso.kanagawa.jp



みんなで作ろう！

Oisoレシピ

Vol. 70

しらすの冷製パスタ

中学校2年生の
作品(応募当時)

しらす、プチトマト、大葉は大磯産で手軽に買える
食材であり、食欲のない夏でもさっぱりしていて食
べやすいです。

材料 (2人分)

しらす	50 g
プチトマト	120 g
大葉	10枚
パスタ(カペリーニ)	200 g
オリーブオイル	適量
塩	適量
こしょう	少々



作り方

- ① プチトマトを半分に切り、それをさらに4等分する。
- ② 大葉は千切りにする。
- ③ しらすに①と②を混ぜ、オリーブオイル、塩、こしょうで味を調える。
- ④ パスタを表示より1分多めに茹でる。
- ⑤ 茹であがったら、すぐに氷水に入れて冷やす。
(氷水に入れることで、パスタが固くなるので1分多めに茹でる)
- ⑥ 冷えたパスタに③を混ぜ、味を調整する。

問スポーツ健康課 ☎内線319

カメラスケッチ

広報カメラマン撮影

- ①ハリコエヨウ
(5/24 大磯プリンスホテル 伊福さん撮影)
- ②きれいに開花・アマリス
(6/4 東小磯 杉崎さん撮影)
- ③谷戸川溪谷の美・珍鳥く三光鳥
(6/6 黒岩～生沢 木原さん撮影)
- ④柏葉紫陽花
(6/8 黒岩 上田さん撮影)
- ⑤市民農園「南樞込農園」でカボチャが実った！
(6/9 国府新宿 高田さん撮影)



町の人口と世帯
6月1日現在

人口 31,176 (+15) 男 15,234 (+11) 女 15,942 (+4)
世帯 12,721 (+20) () は前月比



見やすいユニバーサルデザインフォントを
採用しています。