



広報

おいしい

4

Apr.
2020
No.734

友だちたくさん
できるといいな♪



勇往邁進

「子育て」「教育」「健康」「経済」そして「安全・安心」への取り組み、これら5つの取り組みが互いに結びつき、ひとつの「輪」となることで、大磯に住みたい、大磯に住み続けたいと思う人の輪を広げ、定住人口の安定化へとつなげていきたいと思っています。そのために、直面するいかなる課題にもひるむことなく勇敢に突き進む「勇往邁進」を胸に、さらなる本町の発展をめざします。



2月13日（木）に行われた町議会本会議において、中崎町長が令和2年度の町政運営の基本的な考え方となる施政方針を述べました。

図 政策課 内線290



大磯駅前

危険なブロック塀の解体に対する補助制度や、災害時の拠点となる役場新庁舎

の整備に向けた基本構想の策定など、「災害による死者を1人もださない」、防災・減災対策の取組みを充実します。

大磯駅前については、駅を利用する全ての方が、安全に安心して利用できる環境を整えるための取組みを、関係機関との協議のうえ進めていきます。

そして、ひきこもりや認知症、虐待、DV（ドメスティック・バイオレンス）、貧困などの悩みを抱えている方々を孤立させないために、「地域とのつながり」を回復させるための取組みを進めます。

また、高齢世代の皆さんが、住み慣れた地域で安全に安心して暮らすことができるための終活支援への取組みについて、引き続き検討を進めます。



石坂卷子記念子育て支援センター

妊娠・出産・子育てまでの切れ目ない支援体制を構築するため、10月から小児医療費助成制度の所得制限を撤廃し、通院に掛かる医療費補助の対象を中学3年生まで拡充します。

また、「横溝千鶴子記念子育て支援総合センター」と、昨年11月に開設した「石坂卷子記念子育て支援センター」を、東西の子育て支援の拠点として連携を図りながら、相談支援などの充実に努めます。

この他にも、母子保健コーディネーターにより、妊娠期から子育て期まで切れ目ない相談体制の充実を図るとともに、「出産後の母親の健康診査」や「新生児の聴覚検査」への助成制度を新たに設けることで、より一層の子育て支援を進めていきます。

子育て

定住人口の安定化

安全・安心

教育

健康

経済



横溝千鶴子記念教育研究所

1月に開所した「横溝千鶴子記念教育研究所」では、児童・生徒や保護者、教職員に対する相談や支援を行い、一層のサポート体制を構築します。

そして、より信頼される学校づくりへの取組みとして、学校運営協議会制度、いわゆる「コミュニティ・スクール」の導入に向けた研究・検討を引き続き進めていきます。

また、昨年の小学校に続き、中学校にタブレット型パソコンを導入し、ICTの活用による将来の情報化社会に対応できる教育の情報化推進に努めます。

中学校給食については、子どもたちが笑顔になるような給食を1日も早く再開できるように、給食施設の整備に向けて教育委員会とともに考えていきます。

10年目を迎える「おあしす事業」は、加齢による身体の衰えなどのフレイル（虚弱）予防を中心に、新たな取組みを進めていきます。

また、「大磯町歯と口腔の健康づくり推進条例」に基づき、新たに「口腔がん検診」を実施するとともに、妊婦に加えて産後の母親への「産婦婦科健康診査」を実施するなど、歯と口腔の健康づくりの推進にも努めます。

スポーツにおいては、「全国健康福祉祭」、通称「ねんりんピック」が令和3年度に神奈川県で開催されます。本町は「サーフィン競技」の会場となることから、令和2年度は実行委員会を設立し大会開催に向けた準備を進めていきます。



おあしす24 健康おおいぞ

令和2年度は、「大磯港賑わい交流施設」などを販売し、「農業」「漁業」「商工業」の拠点として、賑わいの創出を図ります。

農業については、「人・農地プラン」の作にも「自伐型林業」の担い手を育成し、森近年増え続けている「空き家」は、町の企業や団体等への利活用への取組みも進めこのような「観光」「農業」「漁業」「商なり、「経済」を動かし、町の活力を生み出

がオープンします。施設内では、地場産品活性化につなげ、多くの方が集う交流の拠成に着手します。また、鳥獣害対策のため林環境の保全を図っていきます。

活性化のため、てまいます。工業」が一体としていきます。



自伐型林業

令和2年度の主な事業 「紺碧の海に緑の映える住みよい大磯」の実現のために

町の指針である、第四次総合計画（平成18年度～令和2年度）の5つの施策の大綱に基づき、主な事業を紹介します。

1 安全で安心なあたたかみのあるまちづくり

新 防災資機材運搬車購入事業	677万円
新 子育て支援拠点施設運営事務事業	1,356万円
新 待機児童対策事業（小規模保育施設改修費補助）	2,625万円
耐震改修促進事業（住宅耐震改修・ブロック塀撤去等補助など）	292万円
小児医療費助成事業（所得制限の撤廃・中学生まで拡充）	8,534万円
妊娠出産前支援事業（妊婦健康診査・産婦健康診査・新生児聴覚検査など）	1,683万円
健康増進事業（地域とのつながり、成人歯科健診など）	387万円
スポーツ健康イベント事業（チャレンジフェスタ、ねんりんピック助成など）	287万円

2 町民の力や知恵が集まるまちづくり

新 戸籍システム改修事業	2,111万円
オリンピック・パラリンピック交流事業	448万円
広報運営事務事業	1,858万円
消防専用無線維持管理事業（1市2町消防指令センター共同運営）	1,037万円

3 人と自然が共生する循環のまちづくり

新 森林病虫害等対策自主事業	100万円
海水浴場振興事業	2,125万円
運動公園維持管理事業	2,171万円
大磯港みなとオアシス推進事業	565万円

再生エネルギー等推進事業	166万円
ごみの分別及び減量化推進事業	191万円
ごみ処理広域化運営事業（環境事業センター・リサイクルプラザ運営費負担金など）	1億1,169万円
リサイクルセンター運営事務事業	1億5,334万円

4 心豊かな人を育てるまちづくり

新 国府小学校施設整備事業	1,016万円
新 大磯小学校施設整備事業	944万円
新 郷土資料館施設整備事業	420万円
子ども・子育て支援新制度運営事業（幼児教育・保育の無償化など）	5億4,909万円
コンピュータ教育推進事業（中学校）	1,216万円
生涯学習推進事業（OISO学び塾など）	295万円
図書館資料整備事業	982万円
文化財保護事業	472万円

5 個性と魅力と活力のあるまちづくり

歴史的建造物等維持管理事業	637万円
明治記念大磯邸園整備事業	1億 212万円
国府本郷西小磯1号線整備事業	6,219万円
都市交通推進事業（交通空白区域等へのバス・タクシーの運行など）	2,201万円
農業振興普及事業	94万円
農地活用・鳥獣対策事業	986万円
商工業振興対策事業	2,700万円
観光振興対策事業	1,590万円
新たな観光の核づくり推進事業	104万円
ポートハウスてるがさき管理運営事業	1,373万円

一般会計予算額は95億7,900万円

財政課 内線216

会計別予算額

会計名	予算額	前年度比
一般会計	95億7,900万円	△11.7%
国民健康保険事業特別会計	36億4,400万円	△5.8%
後期高齢者医療特別会計	10億6,500万円	7.7%
介護保険事業特別会計	32億6,700万円	6.9%
下水道事業会計	25億4,574万円	—
合計	201億74万円	△0.6%

※下水道事業は、令和元年度末をもって特別会計を廃止し、令和2年度から企業会計を適用します。なお、下水道事業の令和2年度予算額は、収益的支出及び資本的支出の合計額を記載しています。

歳出の性質別内訳

義務的経費

(支出が義務付けられている経費)

- 人件費 (25億4,561万円)
…職員の給与、議員等の報酬などの経費
- 扶助費 (18億1,164万円)
…子育てや高齢者、障害者への助成などの経費
- 公債費 (6億6,155万円)
…町債 (町の借金) の返済の経費

投資的経費

(支出の効果が資本として残る経費)

- 普通建設事業費 (5億3,400万円)
…道路や学校などの公共施設を整備する経費
- 災害復旧費 (310万円)
…災害時に公共施設などを復旧する経費

その他

- 繰出金 (17億5,902万円)
…国民健康保険事業、後期高齢者医療、介護保険事業、下水道事業の運営のために一般会計から補填する経費
- 物件費 (14億5,418万円)
…消耗品などの購入や委託料などの消費的経費
- 補助費等 (5億6,073万円)
…団体等への負担金や補助金
- 維持補修費ほか (2億4,917万円)

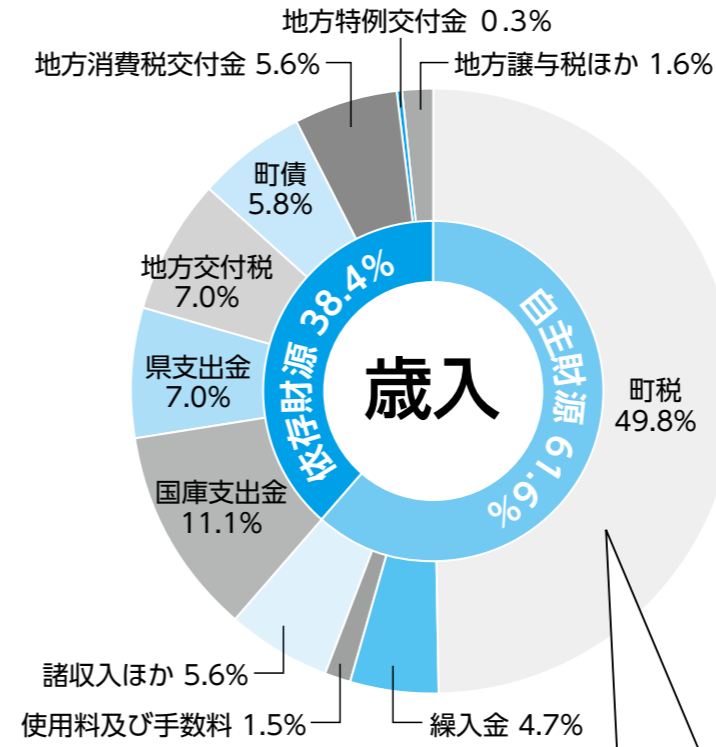
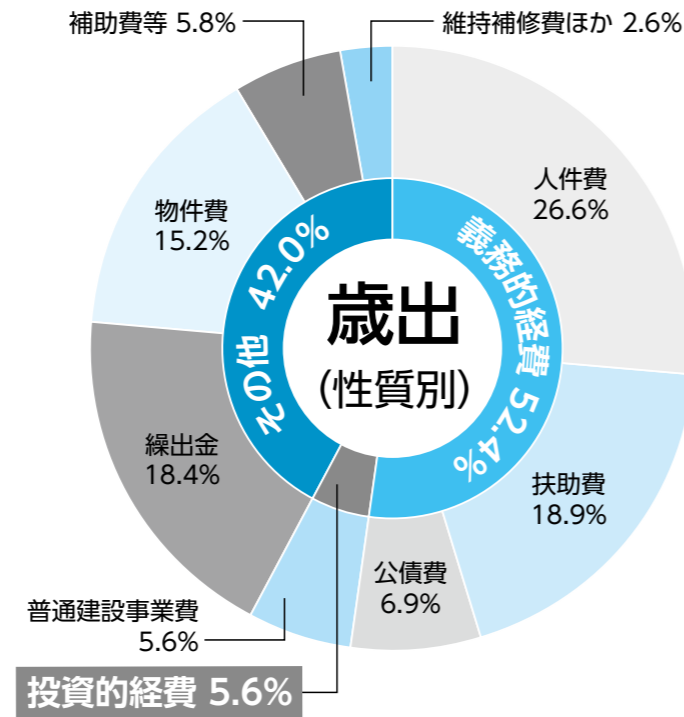

自主財源

(自主的に歳入することができる財源)

- 町税 (47億7,477万円)
…町に納められる税金
- 繰入金 (4億5,019万円)
…基金 (町の貯金) から引き出すお金
- 使用料及び手数料 (1億4,311万円)
- 諸収入ほか (5億3,106万円)

依存財源

(国や県などから交付される財源)

- 国庫支出金 (10億6,460万円)
…国から交付される補助金など
- 県支出金 (6億7,191万円)
…県から交付される補助金など
- 地方交付税 (6億6,700万円)
…地域間の財源不均衡をならすために国が地方に配分するお金
- 町債 (5億5,040万円) …町の借金
- 地方消費税交付金 (5億4,000万円)
…消費税から一定の割合で交付されるお金
- 地方特例交付金 (3,200万円)
…国の制度によって生じる町の収入減や負担増の補てんとして国から交付されるお金
- 地方譲与税ほか (1億5,396万円)
…国税として課税した地方税を地方自治体に配分するお金

【町税の内訳】

個人町民税	22億3,500万円 (前年度比)	0.1%
法人町民税	1億2,987万円 (前年度比)	4.3%
固定資産税	22億1,062万円 (前年度比)	△0.7%
軽自動車税	5,830万円 (前年度比)	6.0%
町たばこ税	1億2,298万円 (前年度比)	△5.4%
入湯税	1,800万円 (前年度比)	20.0%

私たちのお金は何に使われるの? ~ 目的別でみた歳出の内訳 ~

<p>民生費 保育園や障がい者・高齢者の福祉などに</p> <p>35億4,016万円 37.0% (113,289円)</p>	<p>土木費 道路や河川、公園の整備などに</p> <p>13億6,852万円 14.3% (43,794円)</p>	<p>総務費 住民登録や交通安全・防犯対策などに</p> <p>12億1,850万円 12.7% (38,993円)</p>	<p>衛生費 予防接種、検診やごみ処理などに</p> <p>10億1,373万円 10.6% (32,440円)</p>	<p>教育費 学校・幼稚園教育や生涯学習などに</p> <p>8億9,949万円 9.4% (28,785円)</p>	<p>公債費 町の借金の返済のために</p> <p>6億6,155万円 6.9% (21,170円)</p>
<p>消防費 消防活動や救急活動などに</p> <p>4億7,383万円 4.9% (15,163円)</p>	<p>議会費 議会の運営などに</p> <p>1億4,132万円 1.5% (4,522円)</p>	<p>工商費 商工業振興や観光事業などに</p> <p>1億1,217万円 1.2% (3,590円)</p>	<p>農林水産業費 農業・林業・水産業の振興などに</p> <p>9,526万円 1.0% (3,048円)</p>	<p>労働費 勤労者の支援などに</p> <p>2,133万円 0.2% (683円)</p>	<p>その他 災害時の復旧などに</p> <p>3,314万円 0.3% (1,061円)</p>

※()内の数値は令和2年1月1日現在の人口31,249人で算定した町民1人当たりの金額

町の一般会計を家計簿にたとえると ~ 1世帯の年収を500万円とした場合 ~

区分	収入			支出			
	2年度	元年度	構成比	2年度	元年度	構成比	
給料 (町税)	249万円	221万円	49.8%	生活費 (人件費・物件費)	209万円	187万円	41.8%
親などからの援助 (交付税・交付金・国庫支出金)	163万円	167万円	32.6%	子どもへの仕送り (繰出金)	92万円	81万円	18.4%
家賃収入 (財産収入など)	13万円	13万円	2.7%	ローン返済 (公債費)	34万円	29万円	6.9%
借入金 (町債)	29万円	62万円	5.8%	家の増改築など (普通建設事業費)	28万円	96万円	5.6%
貯金の取崩し (繰入金)	24万円	17万円	4.7%	医療費・学費 (扶助費)	94万円	71万円	18.9%
その他 (繰越金など)	22万円	20万円	4.4%	貯金 (積立金)	6万円	5万円	1.1%
合計	500万円	500万円	100%	税金・交際費・投資など (補助費など)	37万円	31万円	7.3%
合計	500万円	500万円	100%	合計	500万円	500万円	100%

みんなで作る子どもの居場所 放課後子ども教室



放課後子ども教室は、学校の体育館や運動場を活用し、放課後に異なる学年の子ども同士や地域のボランティアスタッフの皆さんと交流しながら、子どもたちが自由に遊ぶことができる居場所です（原則、毎週水曜日開催）。町内の小学校に在学中で参加登録した児童であれば、誰でも参加できますので、ぜひご利用ください。 関子育て支援課 区内線305

どんなことをしているの？

学校が終わるチャイムとともに、元気に挨拶をしながら体育館へやってくる子どもたち。ランドセルを置いて受付し、名札を身に付けたら放課後子ども教室のスタートです。

体育館ではドッジボールやバドミントンなどで賑わい、運動場では鬼ごっこやサッカーをして元気いっぱい活動する姿が見られます。

一方、図書室では宿題に真剣に取り組んだり、静かに本を読んだり、スタッフに教わりながら折り紙や工作をする子どもたちもいます。

また、七夕やクリスマスの飾りづくりなど、季節の行事に合わせた製作活動はとても人気があります。

子どもたちは、スタッフや異なる学年の子どもたちと交流しながら、放課後の時間を楽しんでいます。

昨年は、大学と連携した夏休みの特別科学実験教室や、サッカー教室などを実施しました。様々な団体の皆さんにご協力いただき、子どもたちはたくさんの経験ができました。

～放課後子ども教室の様子～

子どもたちは、自由のびのびと放課後の時間を過ごしています。



▲神奈川大学で科学実験講座♪気分は大学生♪



▲スタッフ手づくりの竹ぼうきで昔遊び



▲星槎湘南大磯総合型スポーツクラブによるサッカー教室



▲元気に縄跳び！何回跳べるかな



▲スタッフに教わりながら工作活動

放課後子ども教室参加者募集！

令和2年度の放課後子ども教室の参加者を募集します。参加するには事前登録と保険加入が必要です。参加を希望する場合は、学校で配布する「登録申込書」に記入し、年間登録・保険料300円を添えてお申込みください。
※登録は毎年必要です。
※「登録申込書」は4月中旬に学校から配布されます。

～～～ 受付日のご案内 ～～～

- 大磯小学校**
▶とき 4月15日(水) 15:00～16:00
▶ところ 大磯小学校 体育館
- 国府小学校**
▶とき 4月22日(水) 15:00～16:00
▶ところ 国府小学校 体育館
- ※現金を取り扱いますので、必ず保護者の方がお越しください。
※駐車場はありません。徒歩か自転車、公共交通機関をご利用ください。
※受付日に都合がつかない方は、役場子育て支援課窓口で受付します。

ボランティアスタッフ募集！

放課後子ども教室では、「有償ボランティア」としてお手伝いをしていただけるスタッフを募集しています。毎回参加できなくても大丈夫！皆さんの経験などを生かし、子どもたちと楽しいふれあいのひと時を過ごしてみませんか？お子さんが放課後子ども教室に参加している保護者の方の参加も大歓迎です。

ご興味のある方は、お気軽に担当課までお問合せください。

- ▶主な活動 子どもたちの活動の見守り
子ども教室の運営の手伝い
子どもたちと一緒に遊ぶ等
- ▶謝金 1回参加 1,000円

子どもの居場所

放課後子ども教室は、子どもの居場所がなくなりつつある現在、放課後に安心して過ごせる居場所の確保と地域とのつながりを深めるため、平成20年にスタートし、地域の皆さんのご協力により、今年で13年目を迎えることができました。
登録児童数は年々増加し、今では大磯・国府両小学校ともに200名以上！子どもたちにとって「放課後の居場所」として広く浸透してきました。

地域の皆さんのおかげです

子どもたちの活動を見守ってくださるのは、地域のボランティアスタッフの皆さんです。皆さん、子どもたちが大好き！子どもたちが安心して放課後の時間を楽しむことができるように、いつも優しく、あたたかく、見守ってくれています。なんと、放課後子ども教室がスタートした年から、ずっとスタッフとして子どもたちを見守ってくれている方もおり、「あのとき参加してくれていた子も、もう高校生だよ」と、当時参加していた子どもたちの可愛いエピソードが聞かれることがあります。
また、子どもたちが様々な体験ができるよう、折り紙や工作、コマ回しなど、ボランティアスタッフの皆さんの特技を生かした体験活動も実施しています。



みんなで楽しくクリスマスツリーづくり♪



スタッフに見守られながら外遊び

新緑の香り漂うなか、
町内お花めぐり散策は
いかがですか。

大磯オープンガーデン & 大磯アフタヌーンティー2020

▶とき

4月24日(金)～26日(日)

5月15日(金)～17日(日)

いずれも10時～16時

▶ところ オープンガーデンに参加されているお庭など

『大磯アフタヌーンティー』を同時開催

町内14店舗のカフェで、オリジナル限定メニューを楽しめます。
※開催日及び時間は各店舗により異なります。来訪者用の駐車場はありません。また、ご近所の迷惑にならないよう静かに鑑賞願います。

☎オープンガーデンホーム運営委員会（大磯町商工会内）

☎(61) 0871

産業観光課 ☎内線334

城山マルシェ

大磯オープンガーデン2020で、お庭の散策に訪れる方たちに楽しんでいただけるよう、地場産品などの販売を行います。

▶とき 4月24日(金)～25日(土)、5月15日(金)～16日(土)

▶ところ 旧吉田茂邸地区兜門前ロータリー

☎大磯城山公園 ☎(61) 0355

オープンガーデンツアー

オープンガーデンに参加した一般家庭のお庭を拝見。4つの中から好きなコースのお庭をご案内します。

▶開催日 4月24日(金)～26日(日)、5月15日(金)～17日(日)

▶コース

① 駅周辺コース オープンガーデンで、華やいだ駅周辺をめぐる。10時駅出発～正午駅解散

② 駅東側コース 新緑の高麗山麓を散策しながら、春満載の庭をめぐる。10時駅出発～12時30分化粧坂バス停解散

③ 駅西側コース 風景に調和したこだわりのお庭をめぐる。10時駅出発～12時30分旧吉田茂邸解散

④ 国府コース 自然の地形を生かしたお庭をめぐる。9時45分駅出発～12時30分石神台解散

▶定員 各コース30人(先着順)

▶参加費 500円(保険代込み)バス代金個人負担

▶申込み ホームページから、または往復ハガキに企画名、希望日、希望コース番号、氏名、住所、電話番号、人数を明記して送付

▶締切り 4月ツアー 4月17日(金)、5月ツアー 5月8日(金)どちらも必着

☎大磯ガイド協会 〒255-0003 大磯町大磯995-12-B

☎070(3855)8341 曾根田(平日9時～17時) <https://www.oisoguide.com>

新型コロナウイルスの影響により、イベントなどが中止になる場合があります。開催についてはお問合せください。

参加店(順不同)

大磯珈琲庵、古民家カフェこゆるぎ庵、Sara(サラ)、嶋立庵、ビストロ シャルマン、ほっこり桜カフェ、magnet、ラコルタカフェ プラス ベーカリー、大磯迎賓館、Kelly's House(ケリーズハウス)、隠れ居酒屋わにのへそ、café Goda、茶屋町café & deri、kiko café ごはんとおやつのみせ

元気を応援！元気なうちから始めよう 介護予防！



町では、介護予防の習慣を身に付けていただくために、専門家の指導を受けることができる様々な教室を開催します。ぜひご参加ください。

ますます元気いっぱい教室

- ▶ **内容** 自宅でもできる運動や、脳トレ体操で運動機能の向上と認知症予防を行います。介護予防の必要性や取組みについてテーマ毎にご紹介しますので、参加終了後もご自身で取り組めるように心掛けてみましょう。
①転倒予防コース ②認知症予防コース
- ▶ **ところ** 国府支所 ※7月以降に大磯町福祉センターさざれ石での開催を予定しています。
- ▶ **とき** 各コース全4回 13時30分～15時30分
①転倒予防コース 5月11日から毎週月曜日 ②認知症予防コース 6月8日から毎週月曜日
- ▶ **定員** 各20人
- ▶ **申込み** 要事前予約。4月6日（月）から受付開始。※申込者が定員を上回る場合は抽選となります。

ポール・ウォーキング教室

- ▶ **内容** ストックを使ってウォーキングすることで足腰の筋力を向上し、身体バランスを改善します。
①ゆっくりコース ②しっかりコース ※ストックは貸し出します。
- ▶ **ところ** 町内・町外（①のみ希望者送迎あり）
- ▶ **とき** ①全25回 9時～正午 原則毎週火曜日（祝日、夏季・冬季の一部を除く）5月19日（火）～12月1日（火）
②全25回 9時～正午 原則毎週水曜日（祝日、夏季・冬季の一部を除く）5月13日（水）～11月25日（水）
- ▶ **定員** 各8人
- ▶ **申込み** 要事前予約。4月6日（月）から受付開始。※申込者が定員を上回る場合は抽選となります。

スクエアステップのひろば

- ▶ **内容** よこ4個×たて10個のマスのマット上で、決められたステップを踏むエクササイズです。バランス力や筋力を維持するロコモ予防や、記憶力が向上し認知症予防に効果のある「脳とカラダを活性化」させる新しいエクササイズです。
- ▶ **ところ** ①保健センター ②国府支所
- ▶ **とき** ①原則第2火・第4金曜日 10時～11時30分 ②原則第1・第3金曜日 13時30分～15時
- ▶ **申込み** 不要

▶ **対象** 65歳以上で介護予防に関心のある町民の方（医師から運動を禁止されていない方）

▶ **費用** 無料

☎福祉課 ☎内線302

フレイルチェックをしてみませんか

人間は、年齢を重ねていくと運動機能の低下や生理的な機能が低下し、外出する機会が減ったり、何らかの手助けや介護が必要となってきます。

このように心と体の働きが弱くなってきた状態をフレイルと呼びます。しかしフレイルは、早く介入して対策を行えば元の健康な状態に戻る可能性があります。

ご自分のフレイル状態を「広報おおいそ4月号」と一緒に配布した「心身の機能に衰えがないかチェックしましょう！」（パンフレット）でチェックしてみましょう。

また、“おあしす24健康おおいそ”でも、フレイルチェックやミニ測定会を各地区で実施していく予定ですので、ぜひご参加ください。

☎スポーツ健康課 ☎内線310

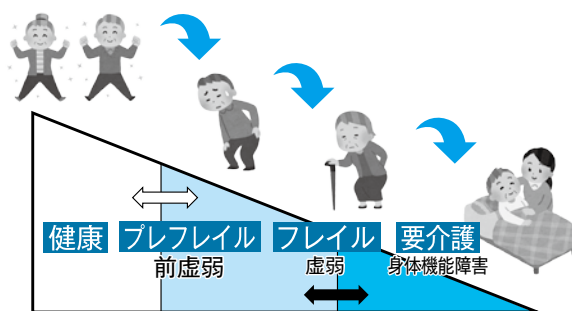

フレイルとは、健康な状態と要介護状態のちょうど真ん中のことです。

みんなでカラダを動かしてめざせ初勝利！ チャレンジデー2020

5月27日(水)開催！



チャレンジデーとは？

毎年5月の最終水曜日0時から21時までの間に15分以上継続して運動やスポーツを行った住民の「参加率(%)」を人口規模がほぼ同じ自治体と競い合う住民総参加型スポーツイベントです。

身体を動かすことなら何でもOK！

スポーツ活動、ウォーキングなどの運動だけでなく、通勤、通学(徒歩、自転車)、掃除、料理、洗濯、買い物等の家事一般など、町内で15分以上身体を動かせば、「いつでもどこでもどなたでも」チャレンジデーに参加できます。



当日中に必ず参加報告を！

15分以上身体を動かしたら、当日の21時30分までに参加報告が必要です。電話、FAX、メールのほか、町内公共施設やコンビニ・スーパー等の店舗に設置する参加報告回収箱への投函や電子申請届出システムでも受け付けます。

当日イベントプログラム

チャレンジデーの参加が広がるよう、大磯運動公園や公共施設において各種スポーツイベントプログラムを開催します。※詳細は、広報5月号と同時配布します。

めざせ初勝利！

今回の対戦自治体は、出場14回目の強豪「秋田県にかほ市」です。

昨年、大磯町は参加率(31.3%)で北海道美唄市(42.1%)に敗れています。初勝利をめざし、みんなで力を合わせて頑張りましょう！

問 スポーツ健康課

☎内線 324

狂犬病予防定期集合注射を実施

生後9日以上の犬は、町への登録と、狂犬病予防注射(年一回、4月から6月までの間)を受けることが、法律で義務付けられています。

▼用意するもの

- 愛犬手帳
- 通知ハガキ(町に登録のある飼い主へは、3月に発送しています。)
- 料金
 - ・注射のみ 3,650円
 - ・注射と登録 6,650円

※今年度から50円増額しています。

▼登録内容の変更

飼い主の住所変更、犬が死亡した場合や他市町村へ転出した場合などは、届出が必要です。(集合注射実施の際に手続きをすることができません。)

飼い主のマナーについて

ご協力をお願いします

○犬のふんは飼い主が責任をもって片付け、回収するため
の袋やスコップを持ち歩きましょう。

問 環境課 ☎(72)4438

狂犬病予防定期集合注射日程(4月)		
日(曜日)	時間	会場
7日(火)	9:30~10:00	高来神社駐車場
	10:30~11:00	東町二丁目公園
	11:30~12:00	ふれあい広場(ふれあい会館前)
	13:30~14:00	生沢西の池跡公園
	14:30~15:00	石神台中央公園
8日(水)	9:30~10:30	大磯町役場駐車場
	11:00~11:30	宮ノ上公園(東小磯防災館前)
	13:30~14:00	稲荷松公園
	14:30~15:00	八坂神社(西小磯)
9日(木)	9:30~10:10	なかまる公園
	10:40~11:30	馬場公園
	13:30~14:00	国府新宿福祉館(北側駐車場)
	14:30~15:00	虫窪老人憩の家

社会保険に加入したら

国民健康保険脱退の手続きが必要です

就職など社会保険に加入した場合には、国民健康保険脱退の手続きが必要です。手続きをしないと引き続き保険税が請求されます。

また、離職等の場合には国民健康保険加入の手続きが必要です。

▼脱退の手続きに必要なもの

- ・新しく発行された健康保険証
- ・または資格取得証明書
- ・以前の国民健康保険証
- ・運転免許証などの写真のついた本人確認書類
- ・印鑑
- ・個人番号カードまたは通知カード

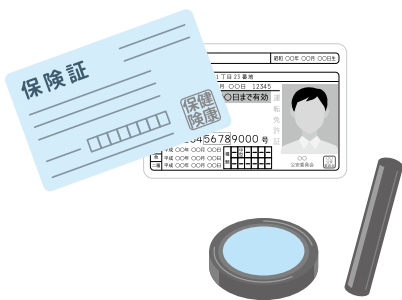

問 町民課

☎内線 274

百歳 おめでとうございます

2月に満百歳のお誕生日を迎えられました。これからも、健康に留意され、元気に過ごされますようお祈りいたします。



▲内田 孝さん(東町)



▲二宮 節さん(生沢)

福祉課 内線316

高齢者肺炎球菌ワクチンの予防接種を受けましょう!

肺炎球菌ワクチンの予防接種は肺炎の発症・重症化を予防する効果が期待できます。

▼助成対象

年度内に65歳、70歳、75歳、80歳、85歳、90歳、95歳、100歳になる方で、誕生日前でも接種できます。過去に肺炎球菌の予防接種を受けたことのある方は対象外です。

対象の方には4月に受診券(ハガキ)を送付します。

○町内実施機関

大磯ハートクリニック、大谷クリニック、月京クリニック、國谷整形外科、グリーン内科クリニック、東海大学大磯病院、ひよこクリニック、養島医院、森田内科医院、山田医院、脇医院

○その他医療機関をご希望の場合は事前にお問合せください。

問 スポーツ健康課

内線308

固定資産税のお知らせ

土地・家屋の価格等縦覧帳簿の縦覧

自己の所有する土地・家屋の評価額が適正かどうかを判断できるように、価格等縦覧帳簿を縦覧することができます。

▼縦覧できる方

固定資産税の納税者本人またはその代理人

▼縦覧期間・場所

4月1日(水)～6月1日(月) ※土・日曜日、祝日を除く。 税務課窓口

▼必要な物

本人確認書類(運転免許証、保険証、納税通知書など)、委任状(代理人の方のみ)

固定資産課税台帳の縦覧

自己に関わる固定資産の課税内容、税額等を確認できるように、固定資産課税台帳を縦覧することができます。

▼縦覧できる方

①大磯町内に固定資産を有する方またはその代理人

②納税管理人

③借地人・借家人

④令和2年1月2日以降の所有者(相続人を含む。)

⑤管財人

▼縦覧期間・場所

通年(土・日曜日、祝日を除く。税務課窓口

※令和2年度分は4月1日(水)から縦覧できます。

※縦覧期間(4月1日(水)～6月1日(月))は、固定資産課税台帳の写しを無料で交付します。(令和2年度分のみ)

▼必要な物

本人確認書類(運転免許証、保険証、納税通知書など)、委任状(代理人の方のみ)、権利関係等を証明する書面(賃貸借契約書、売買契約書、戸籍謄本など。③、⑤に該当する方のみ)

問 税務課

内線255

国民年金からのお知らせ

国民年金保険料が変わります

4月から、国民年金第1号被保険者と任意加入被保険者の国民年金保険料が月額16,540円に変わります。口座振替の方は5月末引き落とし分前納納付の方は4月末引き落とし分前納納付となります。

学生納付特例の申請は4月から

20歳以上の学生で前年所得が少なく保険料を納めるのが困難な場合、申請をすることで4月から翌年3月までの保険料の納付が猶予されます。

▼手続きに必要なもの

①申請書、②基礎年金番号が分かるもの、③有効期限が分かる学生証(申請する期間が含まれるもの)

学生以外の方で納付が困難な場合は、ご相談ください。

予約相談をご利用ください

年金請求の手続きや、受給している年金についての相談を希望される方は、予約相談(☎0570(05)4890)をご利用ください。

問 平塚年金事務所

☎(22)1515

町民課

内線268

令和2年 10月1日 国勢調査



国勢調査って？

10月1日に5年に一度の国勢調査が実施されます。国勢調査は、日本の未来をつくるために必要な、大切な調査です。大正9年（1920年）の第1回調査以来、国の最も基本的で重要な統計調査として実施されており、令和2年（2020年）は21回目、実施100年の節目を迎えます。

どんなことを調査するの？

世帯員について
「男女の別」、「出生の年月」、「配偶者の有無」、「就業状態」、「従業地または通学地」など15項目
世帯について
「世帯員の数」、「世帯の種類」、「住居の種類」、「住宅の建て方」の4項目

回答しなくちゃダメ？

国勢調査の調査員は各世帯と直接やりとりをするという、統計調査の中で最も重要な部分を受け持った非常勤の国家公務員です。

個人情報は大丈夫？

調査員には「守秘義務」があり、調査活動中の秘密の保持、調査票の厳重管理などが求められ、秘密の保持については、調査活動終了後でも義務があります。

ただのアンケートでしょ？ 回答は「義務」なの？

統計調査の結果を基に正確な統計を作成するためには、全ての調査対象から正確に回答した調査票を提出していただく必要があります。そのため、「統計法」には回答義務が定められており、拒否したり虚偽の報告をした場合の罰則もあります。

国勢調査の結果は町の重要な基礎資料として活用されてるべえ



統計調査員さんに聞きました

町には、様々な統計調査で活躍されている統計調査員さんがいます。本号では、4人の調査員さんに話を伺いました。

きっかけは統計調査員からのお誘い

「お仕事を辞めてすぐの時に誘われ、何かお手伝いができれば」と思い始めました
「報酬が出ることを後から知り、時間があつたので、続けてみようかなと思いました」

うちに訪問してきた調査員さんの感じが良く、調査員に興味を持ちました。

初めて歩く、大磯の道

「目印のない住宅街は迷ってしまうことがありますが、担当すると、地域を知ることができて良かったです」

「近所や一度担当した調査区は、良くも悪くも先入観があります。初めて担当する調査区はそういったものがないので、まささらな気持ちで臨めます」

「個人情報に気を使われる方も多いので、住まいから少し離れたところを希望しています」

大変な分だけ、やりがいもある

「調査票の回収日を約束しても不在のことがあります。それに怒って辞めてしまう調査員もいました」

「打たれ強くないとできないと思います」

「大変だね」など、声を掛けてくださるときは、励みになります」

「アパートの方はなかなか会えないので、調査案内やメモ書きを投函します。一度もお会いできていないのにオンラインで回答してくれたときは嬉しいです」

すき間時間にちょっとお仕事

「ちょっと空いた時間など、自分の都合で動けるのは一番のメリットです」

「拘束時間の長いお仕事はできないので私には合っています」

回収日に不在の時は、仕方がないかなと思いついて再訪問します。



国勢調査 調査員を大募集！

町では、調査業務に携わっていただける「国勢調査員」を募集しています。ご家族やお友達と一緒に、ぜひご応募ください。

応募資格

- ① 20歳以上の健康な方
- ② 説明会などに参加でき、秘密の保持等、責任をもって調査事務を遂行できる方
- ③ 税務、選挙及び警察業務に直接関わりのない方

報酬

- 国の基準に基づき報酬が支払われます（支払方法・1月中旬頃に指定口座への振込）。
- 1調査区担当 3万7,500円程度
- 2調査区担当 7万1,000円程度
- ※担当調査区数・世帯数・調査票回収率により金額は異なります。

応募方法

- 申込書に必要事項を記入のうえ、郵送・持参・FAXのいずれかにより提出してください。
- ※申込用紙は政策課またはホームページでダウンロードできます。
- ▼提出先 役場3階政策課
- ※応募いただいた全ての方に、国勢調査員として従事いただけない場合もありますので、ご了承ください。

仕事の内容（業務期間は2020年8月下旬から10月下旬までの予定です。）

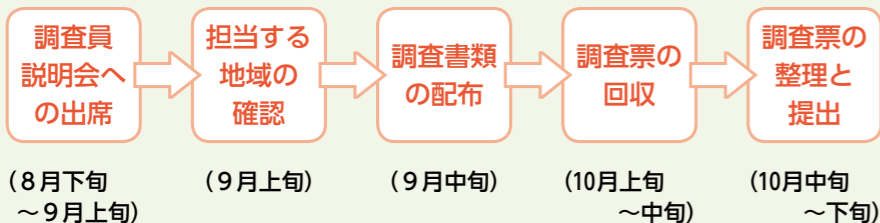

問 政策課 ☎内線207
FAX (61) 1991

大磯町の人口の推移

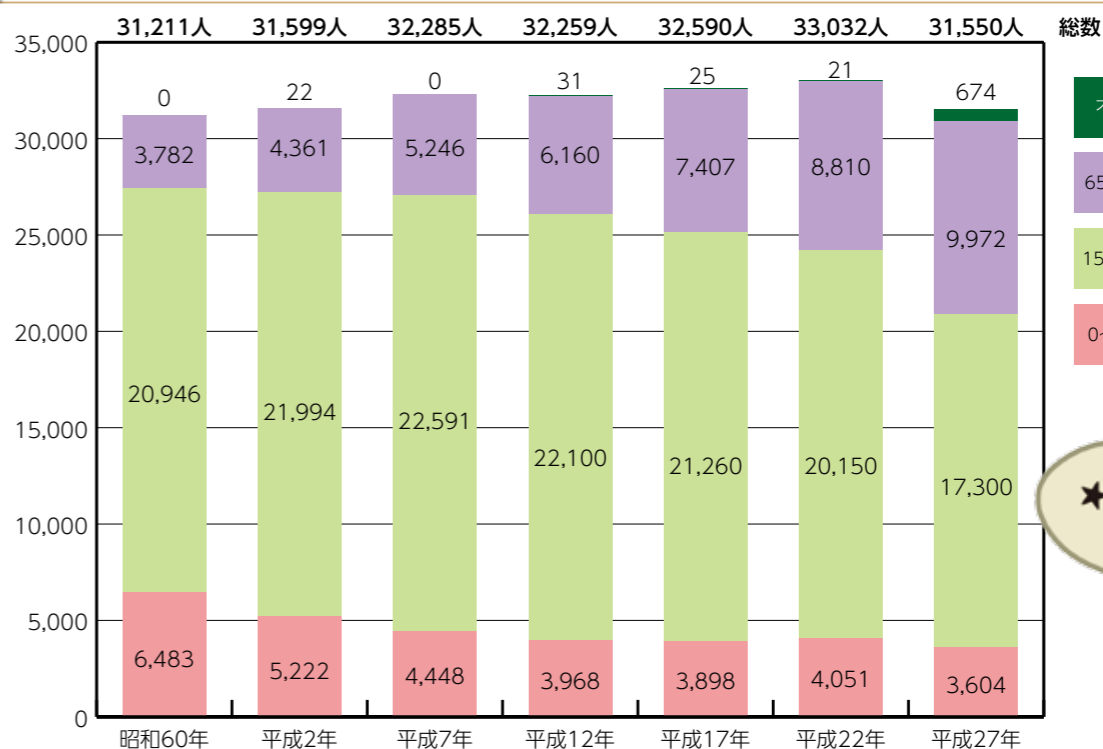

このデータも国勢調査ね



妊娠が分かったら：妊婦さんへのサポート

母子健康手帳の交付〔予約制〕について

医療機関を受診し、妊娠がわかっただら、電話で面接日をご予約のうえお越しください。

母子保健コーディネーター（保健師）が全ての妊婦さんと面接し、妊婦さんと生まれてくる赤ちゃんの健康記録として母子健康手帳や妊婦健康診査補助券などをお渡しします。

「妊婦さん・赤ちゃんメール相談」をお勧めします

町ホームページ「妊婦さん・赤ちゃんメール相談」のメールフォームをご利用ください。回答までに1週間程度掛かる場合があります。

妊婦健康診査・妊婦歯科健康診査を受けましょう！

今年度から多胎妊娠の方への費用補助回数が増えました。

健診の種類	対象	費用	方法
妊婦健診	町内に住民票のある妊婦	費用補助 1回目11,500円 2回目～14回目4,500円 ※多胎妊娠の方はプラス2回分(各4,500円)	医療機関・助産院の受診時に費用補助券を提出
妊婦歯科健診		無料	直接予約 ※協力歯科医院

子どもの予防接種について

令和2年度定期予防接種

定期予防接種は対象年齢であれば、実施医療機関にて無料で受けられます。
※実施医療機関は子育てガイドブック、ホームページに掲載しています。



対象となる年齢	定期予防接種の種類
生後2か月から	ヒブ・小児用肺炎球菌・B型肝炎
生後3か月から	四種混合
5～8か月から	BCG
3歳から	日本脳炎1期
1～2歳	麻疹風しん1期、水痘
就学前	麻疹風しん2期
11歳～13歳	日本脳炎2期、二種混合
小学6年生から(女子のみ)	子宮頸がん※積極的な接種の勧奨を差し控えています。

風しん撲滅 大作戦！

妊娠を希望している女性・妊娠している女性のパートナーの方へ

風しんの予防接種歴、罹患歴がない場合は、次の費用助成が受けられます。

- ・麻疹風しん混合ワクチン 5,000円
 - ・風しん単体ワクチン 3,000円
- 接種費用は、医療機関によって異なります。差額を医療機関へお支払いください。

昭和37年4月2日から昭和54年4月1日生まれの男性の方へ

無料で風しんの抗体検査と予防接種が受けられます。昨年5月に配布したクーポン券は今年度も有効です。クーポン券を紛失した方はお問合せください。

今年度から免疫が消失したワクチンの再接種や事情（療養、ワクチン不足等）により定期接種期間に接種できなかった任意接種の費用を一部助成します。
※詳細はお問合せください。

問 スポーツ健康課
☎内線309

こんにちは 保健師です

正しい手洗いで、感染症予防

新型コロナウイルスの流行で不安に感じている方も多いと思います。一人ひとりができる対策をしっかりと実践して、引き続き感染の拡大を抑えることが大切です。

一人ひとりができること

たとえ症状が無くても、手洗いうがいはもちろんのこと、不要な外出は避けましょう。対面で距離が近い（互いに手を伸ばしたら届く距離）状態で一定時間以上の会話が続く、多くの人々との間で交わされるような場所には行かないようにしましょう。また十分な睡眠、栄養をとり、各々が自分の身を守ることに努めましょう。

とにかく手洗いをしっかりと

インフルエンザ予防と同様に、手洗いが有効とされています。石鹸やハンドソープを泡立て、ゆっくり丁寧に洗います。
爪、親指のつけね、指の股、手首は洗い残しやすいので気を付けましょう。洗ったあとは、泡を流水で十分に洗い流し、清潔なタオルやペーパータオルでふきます。

トイレの後や外出から戻った時、調理や食事の前以外にも、

咳やくしゃみ、鼻をかんだ後、職場や学校に着いたとき、その他にも頻繁に手洗いしましょう。日頃からできるだけ口や鼻、目などは触らないように気を付けてください。

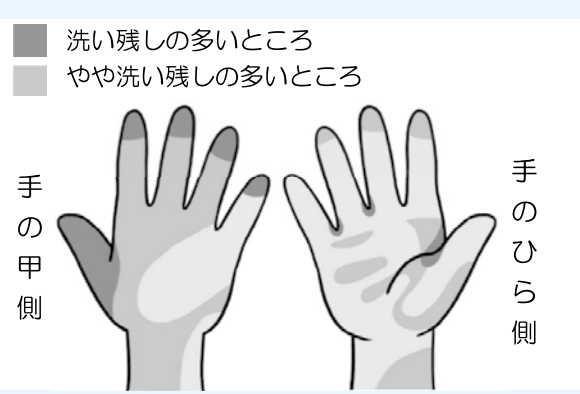

発熱などの症状があるときは

自宅療養し、体温を毎日測り記録します。37.5度以上が4日（高齢者や妊婦、慢性疾患があるなど重症化しやすい方は2日程度）以上続く場合は、かかりつけ医または左記に相談をしましょう。

受診相談先

神奈川県新型コロナウイルス感染症専用ダイヤル
☎045(285)0536

問 スポーツ健康課 市野
☎内線345
(9時～21時)

子育て支援総合センター からのお知らせ

問・申
子育て支援総合センター
☎ (71) 3377
休館日 4/5・12・19・26・29
(日/祝日)



つどいの広場・イベントについて

コロナウイルスの感染状況により、つどいの広場及び各種イベントは中止になることがあります。詳しくは町ホームページをご確認ください。

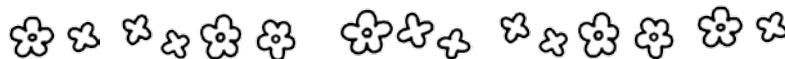

横溝千鶴子記念子育て支援総合センター(めばえ) ☎ (71) 3377

イベント	対象	日程	時間	備考
ママと一緒に おはなしタイム	未就学児と 保護者	4/7 (火)	11:00~11:30	おはなしボランティア「まめの木」によるおはなし会です。 申不要
保健師の育児相談	未就学児の 保護者	4/13 (月)	11:00~12:00	お子さんの発育や発達で心配なことをお気軽にご相談ください。 申不要
子ども発達相談員 (心理士)の育児相談		4/20 (月)	11:00~12:00	
お誕生会	未就学児と 保護者	4/21 (火)	11:00~11:30	出し物：大型絵本・大型紙芝居 プレゼント：バースデーカード (お子さんの手形・足形を押して) 申不要
母親講座 「茶道」	未就学児の 保護者	5/11・6/8・ 7/13・9/14・ 10/12 (いずれも月曜日) ※5回で1コース	10:00~11:30	初心者向けの茶道(裏千家)の講座です。子育てで慌ただしい 日常から離れ、心静まる一時をご体験ください。 定6人 講師：高野澤 宗彩氏 費2,500円(材料費含む) 申4/10(金)~20(月) ※たくさんの方に受講していただき たいので、これまでに2回以上受講された方はご遠慮ください。
母親講座 「ママのためのフラ」		5/19・6/9・ 6/30・7/14・ 8/25・9/8 (いずれも火曜日) ※6回で1コース	10:00~11:30	毎日、育児や家事を頑張っているママへ、心も体もリフレッ シュできるフラダンスの魅力をお届けします。一緒に南国の雰 囲気を感じながら踊りましょう。 定8人 講師：高橋 明美氏 申4/20(月)~
母親講座 「いざというときのた めの救急対応」		5/18 (月)	9:00~12:00	お子さんの緊急時に慌てずに対応できるように心肺蘇生法やけ がの対応などの知識を身に付けましょう。普通救命講習Ⅲの修 了証が認定されます。 定8人 講師：大磯町消防署職員 申4/17(金)~
母親講座 「利き脳お片付け」	0歳~小学2年 生位までのお子 さんをお持ちの 保護者	5/21(木)、 28(木)、 6/4(木) ※1回のみ の受講も可能	10:00~11:30	リバウンドのないお片付け。自分に合った片付け方を学び、心 地よい生活を送りましょう。定8人 講師：林 ミナ氏(財団 法人日本ライフオーガナイザー協会認定) 内容：①あなたの利 き脳は？②価値観の違いを理解しよう③仕組みづくりの方法 申4/21(火)~
親子製作	未就学児と 保護者	4/20(月)~	10:00~15:00	子どもの日にちなんだ飾りを親子で作ってみませんか。 申不要

石坂卷子記念子育て支援センター ☎ (61) 4150

イベント	対象	日程	時間	備考
子ども発達相談員 (心理士)の育児相談	未就学児の 保護者	4/14 (火)	10:00~11:00	申不要
保健師の育児相談		4/16 (木)	11:00~12:00	
お誕生会	未就学児と 保護者	4/23 (木)	11:00~11:30	申不要
ママと一緒に おはなしタイム		4/28 (火)		
親子製作		4/20(月)~	10:00~15:00	申不要

イベント	対象	日程	時間	場所	備考
子育て講座 「親子で楽しもう リトミック」	6か月から 12か月位の乳幼 児と保護者	4/28 (火)	10:00~10:30	保健 センター	様々なリズムに合わせて親子で身体を動かしま す。いろいろな楽器の振動にも触れ、耳や体で音 を感じましょう。定各15組 講師：榎 久美子 氏・小林 晴奈氏 申4/6(月)~ ※今年度こちらの講座は月1回(5月と8月を除 く計10回)の開催となり、その回毎の申込みとな ります。
	1歳から 3歳位の乳幼児 と保護者		10:45~11:30		

※定員がある講座は先着順となります。 申申込み 定員 費用

子育て支援センターの愛称を募集

愛称を募集



令和元年11月1日から新しくオープンした石坂卷子記念子育て支援センターの愛称を募集します。



▼応募方法 応募用紙に記入のうえ、役場、国府支所、子育て支援総合センターまたは子育て支援センターに直接お持ちいただくか、郵送でご応募ください。応募用紙は役場、国府支所、子育て支援総合センターまたは子育て支援センターにあるほか、町ホームページでもダウンロードできます。

▼締切り 4月30日(木)

問・子育て支援センター
※当日消印有効
☎(61) 4150

大磯港賑わい交流施設で販売する農水産物・加工品を随時募集中!

令和2年度の開業をめざし、大磯港賑わい交流施設の整備を行っています。

この施設で販売する農水産物や加工品の出品を希望する方は、ぜひお申込みください。

- ▼応募条件 (次のいずれかに該当)
 - ①町内で生産・収穫される農水産物を提供できる方
 - ②町内で農水産物等の加工を行っている方
 - ③町内に事業所がある事業者

▼応募方法
申込書に必要事項を記入のう

え、持参またはFAXで提出。

▼提出先
産業観光課みなと推進係(大磯港港湾管理事務所内) またはFAX(61) 5719

※申込書は、産業観光課窓口のほか、ホームページからダウンロードできます。
※申込書の情報は指定管理者に提供させていただきますので、ご承知ください。

問 産業観光課

☎(61) 5719

町民活動を頑張る皆さんを応援! 令和2年度 町民活動推進補助金事業を募集



▲プレゼンテーションの様子

町民の皆さんが自らの意志で社会的な様々な課題に主体的に取り組み町民活動を応援する、町民活動推進補助金事業の募集を行います。

補助内容や対象の経費など詳しくは、別に配布する「募集案内」をご覧ください。

また、申請書を提出後、申請団体による事業内容のプレゼンテーションを実施し、補助金等評価委員会の審査を受けることとなります。

▼昨年度の交付決定事業

「マコモの里大磯作り」、「大磯竹あかり」、「学生英語ボランティア」

▼募集期間 4月1日(水)～4月20日(月)

▼申込み方法
所定の申請書等を町民課町民協働係へ提出

▼募集案内・申請書等配布場所
本庁舎町民課窓口、国府支所町ホームページ

申請書類提出前に書類確認をさせていただきます

書類の書き方や、内容確認のため提出前に必ずご相談ください。
(4月13日(月)まで要予約)

問 町民課 ☎内線237

GO TO 東京オリ・パラ 2020 Vol.25

セーリング競技とは?

東京2020大会では、7月26日(日)から8月5日(水)まで、江の島ヨットハーバーにて、セーリング競技が開催され、約350人の出場が見込まれています。

大磯町とセーリング競技との関係は、1964年の東京オリンピックまでさかのぼります。その当時に、大磯プリンスホテルがヨット競技の選手村となったことが契機となり、今大会においては、セーリング競技の選手村として利用されることが決定しています。

セーリングのオリンピックにおける歴史は古く、1900年の第2回パリ大会から実施され、1996年アトランタ大会までは「ヨット」と呼ばれましたが、2000年シドニー大会から現在の「セーリング」が競技名となりました。

ヨットはオランダで発祥し、輸送や連絡などの実用目的で活用されたのちに、スポーツとして欧米諸国に広まりました。

ルールは、1人または2人乗りの小型ヨットで、海上に設置されたコースを回り順位を競うものです。

潮の流れや風の強さなどを操るダイナミックなパフォーマンスが魅力の一つです。



ヨット(1964年撮影)
提供:藤沢市文書館

問 政策課 ☎内線229

図書館・郷土資料館だより

図書館 問・申 ☎(61)3002
 休館日 4/2・6・13・20・27
 郷土資料館 問・申 ☎(61)4700
 休館日 4/1・6・13・20・27

図書館情報

新たな本との出会い 〜図書館利用のススメ〜

新年度が始まりました。図書館にある様々な分野の本が、皆さんとの出会いを待っています。図書等の利用は無料ですので、ぜひ図書館にお出掛けください。

本、雑誌、CDを借りるには
 利用券が必要です。氏名・住所の確認のため、健康保険証、運転免許証等を持参してください。

予約・リクエストは
 貸出し中の図書、雑誌、CDを予約できます。館内端末のほか、ご自宅のパソコンや携帯電話、窓口でも手続きができます。

住所等変更があったときは
 町内転居や転出するときは、窓口で手続きをお願いします。メールアドレスとパスワードは、ご自宅のパソコンや携帯電話で変更できます。

あなたは何冊読める？ 「読書スタンプラリー2020」

対象 小学1・2年生、3・4年生、5・6年生、中学生（ティーンズ）
開始日 4月23日（木）
申込み 本館・国府分館窓口で申込書に記入してください。
借りて、読む スタンプラリーコーナーにある、学年別の図書を借りて、



返却時にスタンプラリーカードに、読んだ本の書名や感想などを書いて窓口にいる人に渡してください。

プレゼント スタンプラリーカードにスタンプを押ししてもらいましょう。枚数に応じてプレゼントがあります。スタート・パック 中身は借りてからのお楽しみ、スタート・パックを開始日から先着で貸し出します。

入学おめでとう！ ステップブックにチャレンジ

小学1年生を対象に、約50冊の本を選びました。このリストと、読んだ本を記録できる読書通帳を1年生全員に配布します。また、図書館では対象の本の展示を行い貸し出します。

不定期読書会 「おしゃべりライブラリー」

▼テーマ 『図書館戦争』（有川浩著）
 ▼とき 5月1日（金）10時〜11時30分
 ▼ところ 図書館本館2階和室
 ▼定員 5人（先着順）
 ▼申込 4月7日（火）〜

郷土資料館情報

企画展のご案内

春季企画展「旧高麗寺ゆかりの神像・仏像修理―出来！高来神社神像保存処理―」を開催します。

現在、高来神社と慶覚院がある場所に、江戸時代まで高麗寺というお寺があったことをご存じでしょうか。旧高麗寺は、奈良時代の頃に創建されたと伝わる神仏習合の寺院です。神仏習合とは、日本古来の神々と仏教を融合させた思想のことを言います。平成12年、旧高麗寺が神仏習合の思想を持った寺であった証拠を示す、貴重な神像11躯が高来神社で発見されました。この神像は、神様の像ですが、お坊さんのかたちをした僧形のものも含まれていました。

調査によって約800年前に製作されたと考えられる神像群は、長年の歳月を経て損傷していたため、約20年をかけて修復・保存処理を行いました。

本展では、その成果として高来神社の神像群を展示し、慶覚院に伝わった旧高麗寺ゆかりの仏像の修復と併せて、神像・仏像修復の実状を紹介いたします。

▼とき 4月25日（土）〜6月21日（日）
 ▼ところ 郷土資料館企画展示室



▼入館料 無料
 ◎展示解説 担当学芸員が企画展示を30分程度で解説します。
 ▼とき 4月26日（日）14時
 ▼ところ 郷土資料館企画展示室
 ※期間中、5、6月にも実施予定です。



▲高来神社神像 僧形立像

旧吉田茂邸内解説

4月は11日（土）・25日（土）に、旧吉田茂邸の邸内解説を行います。ご希望の方は、14時に旧吉田茂邸受付までお越しください。入館は、有料です。

「図書館でボードゲーム」
 時 5月10日（日）
 ①10時〜正午
 ②14時〜16時
 対象 ①5歳〜大人
 ②中学生以上
 定額 10人（先着順）費300円
 定額 ②図書館で本を1冊借りて会場へお持ちください。
 場申・問 本館2階和室
 NPO法人大きなおうち 高橋
 lookina-ouchi@outlook.jp



▲旧吉田茂邸 楓の間

新庁舎整備基本構想等検討委員会委員を募集

町では、新庁舎整備に向けた基本構想(案)の策定を進めるに当たり、検討委員会の委員を募集します。

▶**応募資格** 町内在住・在勤・在学の平日に開催する会議に出席できる18歳以上の方。ただし、公務員の方や町の他の審議会等の委員の方は除きます。

▶**募集人数** 1人

▶**任期** 委嘱の日から基本構想(案)の策定まで(令和3年度までを予定)

▶**会議開催** 令和2年度は、平日に2回程度

▶**報酬** 1回 6,500円

▶**応募方法** 所定の応募用紙に必要事項を記入のうえ、小論文を添えて、持参、郵送、FAXまたはメールで提出してください。詳しくは募集要領をご確認ください。

※募集要領等は、総務課、1階ロビーまたは国府支所で配布するほか、町ホームページからもダウンロードできます。

▶**小論文テーマ** 「大磯町らしい新庁舎に求められるもの」(800字以内)

▶**締切り** 4月30日(木) (当日消印有効)

▶**提出先** (郵送) 〒255-8555 大磯町東小磯183 総務課
Eメール: shisetsu@town.oiso.kanagawa.jp
FAX (61) 1991

☎総務課 ☎内線209

町職員(新卒・社会人経験者等)を募集

町政への即戦力として活躍する人材を募集します。一緒にまちづくりをしませんか?職種・受験資格など詳しくは町ホームページか職員採用試験案内をご確認ください。

▶**採用予定時期** 令和2年8月1日

▶**募集職種** ①事務職(社会人経験者)
②事務職(障がい者)
③技術職(建築・土木) ④消防職

▶**受付期間** 4月17日(金)まで(郵送可)

※土・日曜日、祝日を除く

▶**受付場所** 総務課

▶**試験日程** 5月16日(土) (一次選考試験)

パートタイム会計年度任用職員を募集

6月以降に町役場で働くパートタイム会計年度任用職員を募集します。

仕事の内容や募集人数、勤務条件などは、職種により異なります。詳しくは町ホームページか募集案内をご確認ください。

▶**募集職種** 保育士、司書ほか

▶**受付期間** 4月15日(水)まで(郵送可)

※土・日曜日、祝日を除く

▶**受付場所** 総務課

☎総務課 ☎内線210

障がい者福祉計画策定委員を募集

町では、令和3年4月からの「大磯町障がい者福祉計画」の策定に当たり、町民の意見を反映するため、策定委員会の委員を募集します。

▶**応募資格** 町内に住所を有する20歳以上の方(令和2年3月31日現在)

▶**募集人数** 2人

▶**任期** 令和3年3月末まで

▶**会議開催** 平日に年3回程度

▶**報酬** 1回 6,500円

▶**応募方法** 所定の応募用紙に必要事項及び現在の障がい者支援に対するご意見、今後の課題等を800字以内で記入し、持参、郵送、FAXまたはメールで提出してください。

※公募要領等は、障害福祉センター、福祉課及び国府支所で配布するほか、町ホームページからもダウンロードできます。

▶**締切り** 4月24日(金) (当日消印有効)

▶**提出先** (郵送) 〒259-0111 大磯町国府本郷1196
Eメール: oubos-fukushi@town.oiso.kanagawa.jp
FAX (73) 1285

☎障害福祉センター ☎(73) 4530

高齢者福祉計画策定等委員を募集

町では、団塊の世代が75歳以上となる2025年の高齢社会を見据え、「第八期大磯町高齢者福祉計画・介護保険事業計画」を策定します。町民の意見を反映するため、策定委員会の委員を募集します。

▶**応募資格** 町内に住所を有する20歳以上の方(令和2年3月31日現在)

▶**募集人員** 2人

▶**任期** 令和5年3月末まで

▶**会議開催** 平日に年4回程度

▶**報酬** 1回 6,500円

▶**応募方法** 所定の応募用紙に必要事項を記入のうえ、小論文を添えて、持参、郵送、FAXまたはメールで提出してください。

※募集要領等は、福祉課及び国府支所で配布するほか、町ホームページからもダウンロードできます。

▶**小論文テーマ** 「高齢者がいきいき暮らせるまちづくりについて」(1,200字以内)

▶**締切り** 4月24日(金) (当日消印有効)

▶**提出先** (郵送) 〒255-8555 大磯町東小磯183
福祉課 高齢福祉係

Eメール: oubo-kourei@town.oiso.kanagawa.jp
FAX (61) 6002

☎福祉課 ☎内線315

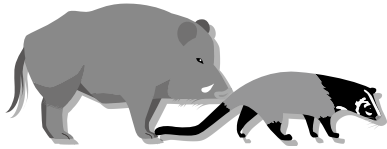

野生動物の被害で お困りの方へ

- 周囲に未収穫の果実などが落ちていませんか。
- 近くに動物が隠れるような茂みはありませんか。

鳥獣害対策では、「餌付けをなくす」&「ひそみ場をなくす」ことが重要です。まずは、畑や庭など、周りの環境を見直しましょう。さらなる対策を進めたい方は、町の制度をご利用ください。

小動物用捕獲器の貸出し	
概要	ハクビシンやアライグマにお困りの方に、小動物用捕獲器の貸出しを行っています。
捕獲対象の動物	鳥獣保護法で捕獲を認められた鳥獣のうち、ハクビシン、アライグマ等の有害小動物
貸出対象	次の全ての項目を満たす方 ①鳥獣保護法の規定による捕獲許可証の交付を受けている方(許可証は町が発行します) ②自己の責任で捕獲器の管理、餌の入替え等ができる方
貸出期間	原則14日以内(貸出日及び返却日を含む)
費用	無料
申請手続	希望される方は、環境課までお問合せください。
備考	※貸出状況により、お待ちいただく場合があります。 ※ご自身で捕獲器をお持ちの方も、捕獲する際は許可が必要になります。
問合せ	環境課 ☎(72)4438



	農作物被害対策の補助金	狩猟免許取得の補助金
概要	農作物の被害対策に使用する資材の購入費用を補助します。(電気柵、ネット類、金網・鉄線類、トタン、その他)	有害鳥獣捕獲を目的とした狩猟免許試験の受験にかかる費用を補助します。
補助対象	次の全ての項目を満たす方 ①町内に住所がある個人または町内に所在地がある法人 ②申請農地を所有しているまたは法令に従った方法で借り入れている方 ③②の農地を使用している方 ④町税を滞納していない方 ※ただし、次の場合は補助の対象になりません。 ・申請農地が過去に補助金の交付を受けており、交付決定日から5年が経過していない場合 ・補助金の申請と同一年度内に資材の購入から設置まで完了しない場合	次の全ての項目を満たす方 ①町内に住所がある方 ②農業または林業を行い、収入を得ている方 ※ただし、同じ種類の狩猟免許について、最初の受験を含む3年度以内かつ3回までが対象です。
補助金額	【認定農業者】 購入費用の1/2以内(限度額は設置1か所につき5万円) 【その他の農業者】 購入費用の1/3以内(限度額は設置1か所につき3万円) ※申請農地が基準より広い場合は、限度額を増額します。	受験1回につき5千円 ※ただし、費用が5千円を超えない場合は、その金額が補助額になります。
申請手続	・申請前に設置したものは、対象となりません。 <u>必ず資材を購入する前に申請書を提出してください。</u> ・資材設置後には実績報告書の提出が必要です。 ・希望される方は産業観光課までお問合せください。	・申請前に受験した方は、対象となりません。 <u>必ず受験前に申請書を提出してください。</u> ・受験後には実績報告書の提出が必要です。 ・希望される方は産業観光課までお問合せください。
問合せ	産業観光課 ☎内線262	

大磯町 中小企業金融支援のご案内

○中小企業金融対策融資制度

町内に事業所を持つ中小企業の方が、事業を運営していくための資金を円滑に調達できるよう、町内金融機関と連携した融資制度を設けています。

取扱金融機関

中南信用金庫 ☎(61)7200

横浜銀行大磯支店 ☎(61)1590

☑️上記取扱金融機関

☑️町商工会 ☎(61)0871

○創業者支援利子補給制度

町内において起業等を行う方が、必要な融資を日本政策金融公庫から受けたとき、利子の一部を補助する制度です。

☑️産業観光課 ☎(61)5719

○小規模事業者経営改善資金 利子補給制度

町内の小規模事業者の経営支援として、町商工会の経営指導を受けることによって、無担保・無保証で利用することができる「小規模事業者経営改善資金」(マル経融資)を利用された人に対し、その利子の一部を補助する制度です。

☑️町商工会 ☎(61)0871

○中小企業退職金共済制度

中小企業退職金制度は、独力では退職金制度を設けることが困難な中小企業に対して、事業主の相互共済の仕組みと国の援助によって設けられた国の退職金制度です。町では、退職金共済掛金の一部を補助する「大磯町中小企業退職金共済制度」を設けており、月額共済掛金の10%を契約を締結した月から5年以内で補助をしています。

☑️産業観光課 ☎(61)5719

○小規模事業者販路開拓支援補助金

町内の小規模事業者の販路開拓や生産性の向上等に取り組む費用の一部を補助する制度です。

☑️町商工会 ☎(61)0871

○新型コロナウイルス対策特別融資

新型コロナウイルス感染症により事業活動に影響を受けている中小企業への支援措置として、創設します。

☑️県中小企業部金融課

☎045(210)5670

お知らせ

戦没者等のご遺族の皆さんへ

特別弔慰金を支給

戦没者等のご遺族に特別弔慰金(毎年5万円を5年分、計25万円の記名国債)を支給するものです。

支給対象 戦没者等の死亡当時のご遺族で、令和2年4月1日において、「恩給法による公務扶助料」や「戦傷病者戦没者遺族等援護法による遺族年金」等を受ける方(戦没者等の妻や父母等)がいない場合に、次の順番によりご遺族お一人に支給。

1. 令和2年4月1日までに戦傷病者戦没者遺族等援護法による弔慰金の受給権を取得した方
2. 戦没者等の子
3. 戦没者等の①父母 ②孫 ③祖父母 ④兄弟姉妹

※戦没者等の死亡当時、生計関係を有していること等、要件により順番が替わります。

4. 1～3以外の戦没者等の三親等内の親族(甥、姪等)

※戦没者等の死亡時まで引き続き1年以上の生計関係を有していた方に限りです。

支給内容 額面25万円、5年償還の記名国債

請求期間 4月1日(水)～令和5年3月31日(金)

※請求期間を過ぎると特別弔慰金を受けることができなくなります。個別のご案内はありませんので必要書類などご不明な場合は、お問合せください。

☑️福祉課 ☎内線314

金融犯罪の被害が多発しています!

～投資勧誘・電子マネー・

キャッシュカード手交型詐欺～

注意したいキーワード「必ず儲かる」「プリペイドカードを買ってきて」「キャッシュカードを取りに行きます」最近は、警察官や町役場職員を装ったものが家を訪問し、キャッシュカードを取りに来るケースも増えています。

相談窓口 大磯警察署 ☎(72)0110

平塚市消費生活センター ☎(21)7530

関東財務局横浜財務事務所

☎045(285)0981



講座・催し

ファミリー教室 I

アロマテラピーはじめて講座

好きな香りと花やハーブを組み合わせてロールオンアロマを作ります。

時 5月12日(火)10時～11時30分

場 生涯学習館講習室

講師 山田 香織氏(アロマテラピーインストラクター、生涯学習人材登録者)

対象 子育て中の保護者及びその支援者他

定 25人 **費** 700円(材料費)

申 4月1日(水)～

その他 託児有り。希望する方は5月7日(木)までにお申込みください。

☑️生涯学習課 ☎内線329

✉kouza@town.oiso.kanagawa.jp



大磯運動公園 太極拳教室

ゆったりとした動きの運動です。

時 4月2日、9日、16日、23日

毎週木曜日の13時30分～15時

場 大磯運動公園多目的広場

講師 近藤 和代氏

対象 中高年

定 20人 **費** 1回500円～

持 運動できる服装

申 4月1日(水)～

☑️大磯運動公園 ☎(61)8822

OISO学び塾 I

大磯歴史叢策

宿場町から別荘町として発展した大磯について講義の後、現地見学します。

時 5月15日(金)13:30～16:00

場 図書館2階大会議室

講師 坂本 行弘氏(元大磯高校教諭)

対象 町在住、在勤の方

定 25人 **費** 無料

持 筆記具、飲み物

申 4月6日(月)～

☑️生涯学習課 ☎内線329

✉kouza@town.oiso.kanagawa.jp

県立総合職業技術校 7月生募集

実施校 東部総合職業技術校、西部総合職業技術校

申 4月13日(月)から5月11日(月)までに住所を管轄するハローワークで事前手続

募集案内・入校申込書 各校・ハローワーク等で4月上旬から配布

問 県産業人材課 ☎045(210)5715

スポーツ表彰・優秀選手を募集

競技会において、優秀な成績を収め、またスポーツの発展に寄与した個人・団体を表彰します。また、県規模以上の大会において優秀な成績を収められた方を広報やホームページ等にて紹介、随時募集をしています。

問 スポーツ健康課 ☎内線324

スポーツ

第8回

町長杯グラウンドゴルフ大会

時 5月14日(木) 8時30分～13時(雨天の場合は5月15日(金))

場 大磯運動公園多目的広場

対象 町在住のグラウンドゴルフ愛好家

内容 個人戦32ホール(8ホール×4回)

費 100円(保険代) **締** 4月30日(木)

問・申 町長寿会

☎/FAX(61)2843 梅田

スポーツ大会の結果

第74回 市町村対抗

「かながわ駅伝」競走大会結果

30市町が参加し、大磯町は総合で27位、町村の部で8位でした。

時 2月9日(日)

町選手団の成績(敬称略)

第1区(3.0km) 上田 雅輝 10分34秒

第2区(9.7km) 原田 翔平 32分49秒

第3区(8.2km) 小島 義之 29分31秒

第4区(2.7km) 芝崎さらり 11分04秒

第5区(7.2km) 二挺木健太 27分58秒

第6区(10.7km) 山谷 準也 36分58秒

第7区(10.0km) 本宮 亨 36分15秒

問 スポーツ健康課 ☎内線324



青少年指導員を募集

地域の青少年が健やかに育つように、青少年を対象としたデイキャンプ等の行事を開催したり、町内の青少年イベントに参加したりします。

詳細は、お問合せください。

募集人数 若干名

募集期間 4月20日(月)まで

問・申 生涯学習課 ☎内線323

入門手話講習会 参加者募集!

手話を学習してみませんか?

時 実技(交流会含む)

【昼の部】 前期5月13日～7月15日/後期9月2日～11月4日

毎水曜日/全20回 10時～11時30分

【夜の部】 前期5月12日～7月14日/後期9月1日～11月17日

毎火曜日/全20回

18時15分～19時45分

講演 各1回

場 障害福祉センター

講師 中郡聴覚障害者協会、中郡手話通訳者連絡会

対象 町在住・在勤・在学の方

定 各20人(先着順)

費 3,240円(テキスト代)

申 障害福祉センターへ電話申込み。

締 4月17日(金)

その他 昼の部では保育を実施します。希望者は申込み時にお伝えください。

問・申 障害福祉センター ☎(73)4530



十国峠山 身体障がい者協力合同登山会参加者募集!

山に登ってみたいという身体のご不自由な方、あるいは身体の不自由な方を支援していただけるボランティアの方を大募集!

時 5月31日(日)

場 十国峠山(熱海市 日金山766m)

定 ①身障者(車いす含む) 21人、

②男性・女性ボランティア 91人

費 身障者は無料、支援ボランティア(一般)6,200円、(大学生)3,500円、(専門学生・高校生)3,000円、(中学生)1,500円、(小学生)1,000円

締 5月24日(日)

申 氏名、性別、血液型、生年月日、住所、電話番号のほか、①車いす者、②①以外の身障者、③支援ボランティアを明記のうえ、郵送またはFAXでお申込みください。

問 山岳集団ベルククラブ代表事務所 〒250-0011 小田原市栄町2-12-40

☎0465(23)0416

FAX 0465(23)6290

優良運転者を表彰

大磯地区交通安全協会では、次の要領で優良運転者の表彰申請を受け付けています。該当される方は申込みください。

表彰の種類と資格要件 常に自動車を運転し、過去5・10・15・20・30年の各期間、無事故・無違反の安全協会会員で過去に同種の表彰を受けたことのない方

受付期間

15年、20年表彰

4月6日(月)～5月15日(金)

5年、10年・30年表彰

7月6日(月)～9月15日(火)

持 免許証と認印

費 670円(無事故・無違反証明書交付手数料)

問 大磯地区交通安全協会 ☎(73)1350

多重債務相談窓口のご案内

「専門の相談員」が借金整理のアドバイスや情報提供をいたします。

一人で悩まず、気軽にお電話を!

問 関東財務局横浜財務事務所

☎045(633)2335

平塚市消費生活センター ☎(21)7530

HIV・梅毒即日検査

性感染症の早期発見や予防のために、HIV・梅毒の血液検査を実施しています。(無料・匿名)

※検査結果は検査当日に分かります。

時 毎月第2・4金曜日13時半～15時

場 平塚保健福祉事務所2階 **申** 不要。

その他 感染したと考えられる機会から3か月経過していないと正しい結果は得られません。

問 平塚保健福祉事務所保健予防課

☎(32)0130

募 集

「きりん教室」参加募集

集団生活に馴染めなかったり、先生やお友達と関わりがうまく持てないなど、園での生活に困っていませんか? 小学校入学に向け、小グループでの活動をとおして、お子さんの発達について臨床心理士や園の先生と一緒に考えていきましょう。

対象 年中・年長児と保護者

(ただし、児童発達支援のサービスをご利用されている方は対象外)

申・問 子育て支援総合センター

☎(71)3377

火事と救急 2月の出動状況

消防車…35件(火災出動5、救助出動1、その他出動29)

救急車…125件(急病80、交通事故7、一般負傷15、その他23)

失敗しない外壁塗装

参加無料 先着 15 組限定



すでに4,209名が参加済みの人気講座。豊富な事例と写真でわかりやすいと評判。

12560件の施工事例を紹介
 4月は塗装を考える人が増えます。しかし、「業者の見極め方がわからない」「費用相場は？」などの疑問や不安が絶えません。工事後全く来てくれない...という声も。

そこでISO9001認証取得のユーコーコミュニティティイーが「失敗しない塗装セミナー」を、二宮町民センターで開催。
 信頼できる会社の見極め方や品質を保つ正しい工事項目など、業者選びのポイントを分かり易く解説します。このセミナーで失敗しない塗装のコツがわかります。
 先着15組限定なので、お申込はお早めに。

無料プレゼント!



参加者全員にガイドブックプレゼント!この一冊で失敗しない塗装のコツが分かる。

▼ 専門家が解説



国際規格ISO9001, ISO14001の品質及び環境マネジメントシステムの専門家。

講師 細野 勝美氏
ホンカズミ

開催情報

日時: 4/5(日) 14~15時半

場所: 二宮町町民センター
 (中郡二宮町二宮961)

参加費: 無料(要予約)

▼ お電話は今すぐ。▼

0120-81-0344

受付時間 9:00 ~ 19:00(土日祝もOK)

ユーコーコミュニティ(株) 住所: 秦野市曲松1-3-9 2F

スポーツ教室を開催

スポーツ教室に参加して、健康な身体づくりに役立てませんか。皆さん、気軽にお越しください。

種目	曜日	時間	場所	備考
卓球	第2日曜日	9時~正午	大磯中学校	ラケット、シューズは各自持参
	第3日曜日		国府中学校	
ユニカール	第1日曜日	13時30分~16時	大磯小学校	体育館履きは各自持参
	第2土曜日		国府小学校	
	第3土曜日	9時30分~11時30分	生涯学習館	

学校行事等により変更になる場合があります。詳しくはお知らせ版をご確認ください。

武道3種目	曜日	時間	場所	問い合わせ	
柔道	火曜日	19時~20時30分	武道館	体育協会柔道部 久保田 ☎(61)8649	
	土曜日	18時30分~20時30分			
剣道	月・金曜日	18時~21時	大磯小学校 武道館 国府中学校	体育協会剣道部 大塚 ☎(61)0533	
空手道	月曜日	19時~21時		大磯小学校	体育協会空手部 渡部 ☎(72)4698
	水曜日			国府中学校	

スポーツ少年団員募集

各スポーツ少年団では団員を募集します。興味のある方は見学に来ませんか?

団名	曜日	活動時間	活動場所	対象者
柔道	火曜日	19時~20時30分	武道館	幼稚園 年中組以上
	土曜日	18時30分~20時30分		
申・問久保田 秀樹 ☎(61)8649				
サッカー	土・日曜日	9時~12時30分	大磯小学校	小学生
申・問加藤 元治 ☎(61)3643				
ミニバスケボール	土曜日	17時~19時	国府小学校 または 大磯小学校	小学生
	日曜日	9時~正午		
	水曜日	19時~20時30分	大磯小学校	
申・問藤田 裕和 ☎(61)4721				

問スポーツ健康課 ☎内線324

万病は背骨から

「本紙見た!」で初診料無料!

神経・骨格・筋肉を的確に検査し、無理なく年齢症状に合わせて、筋肉の緩和操作、骨盤、背骨、各関節の矯正施術をいたします。

- 腰痛・脚痛 ●頭痛 ●首・肩・背中コリ痛 ●関節痛
- 内臓痛 ●スポーツ痛 ●体質・体型改善、他症状

大磯カイロプラクティック院
 TEL&FAX 0463-61-8804 予約制
 受月~金 9:00~20:00 土曜日 9:00~18:00 休日曜日
 大磯町大磯1009 ISOビル2F 大磯駅前正面

春の全国交通安全運動実施

4月6日(月)～15日(水)

安全は
心と時間のゆとりから



春は暖かくなり、外出する機会も多くなるとともに、ピカピカの帽子やランドセルを身につけた新入園児・新入学児童が通園・通学を始める季節でもあります。園児・児童のお手本となるよう交通マナーを守り、交通事故を未然に防ぎましょう。

問 町民課 ☎ 内線 2337

4月の「おあしす24健康
おおいぞ」はお休みです。
5月から
スタート
します。

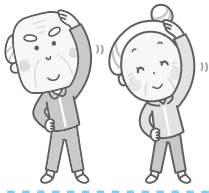

不用品登録情報

各家庭にある日用品を対象とした不用品の登録やあっせんの受付を行っています。情報は町役場1階の掲示板をご覧ください。
※ホームページへの掲載は、令和元年12月をもって終了とさせていただきます。

問 町民課 ☎ 内線 237

今月の短歌

275

潮の香のにおいもとめて
アオバトが大磯の地に舞い降りる

大磯町立国府中学校 尾澤 汐里

(評) アオバトは羽根の色が美しい緑色で、群れをなして、大磯の照ヶ崎海岸へ飛来します。海中のナトリウムを摂取するためです。それを「潮の香のにおいもとめて」とうたったのは、作者ならではのロマンティックな捉え方です。下句で「大磯の地」を詠んだのは、事実であるとともに、郷土への愛の表れではないでしょうか。

(西行祭選者 柳 宣宏)

問 産業観光課 ☎ 内線 334

会議開催のお知らせ

教育委員会定例会

4月23日(木) 9時30分～
町役場4階第1会議室

問 学校教育課 ☎ 内線 328

農業委員会総会

4月27日(月) 13時30分～
町役場4階第2委員会室

問 農業委員会 ☎ 内線 358

相談の案内[4月]

相談名	相談内容等	とき	ところ	相談窓口・主管課
行政相談	国の行政機関の業務全般に及ぶ要望や苦情	9日(木) 13時～16時	福祉センター「さざれ石」	町民課 ☎(61)4100 内線237
人権相談	憲法で保障されている人権への侵害に関する相談	16日(木) (受付15時30分まで)		
法律相談	相続・離婚・金銭貸借・暴力傷害・債権・債務等、日常生活の中の法律的な問題	16日(木) 13時～16時 (予約制 1回30分以内)		
消費生活相談	物品、サービス等の契約に関するトラブル、解約手続き、商品や訪問販売に関する苦情等	月～金 9時30分～16時	平塚市消費生活センター ☎(21)7530 ※無料の駐車場はありません。	
		月～金 9時30分～19時 土日祝 9時30分～16時30分	かながわ中央消費生活センター ☎045(311)0999	
教育相談	不登校・いじめ等 電話・来所相談(予約制) 対象…児童・生徒と保護者	毎週月曜日～金曜日 9時～正午/13時～16時30分	教育研究所 教育相談窓口 ☎(60)3670	
こころの健康相談	心の悩みや病気で困りの方やご家族を対象として精神科医による相談または家庭訪問を実施します	お問合せください。 10日(金)、15日(水)、21日(火) 13時30分～16時30分(予約制)	平塚保健福祉事務所 ☎(32)0130 内線272	
もの忘れ・認知症相談	認知症の治療や対応の仕方について専門医による相談または家庭訪問を実施します	お問合せください。 8日(水) 13時30分～16時30分 (予約制)		
児童虐待相談	児童虐待に関する相談	毎週月曜日～金曜日 8時30分～17時15分	児童虐待相談ホットライン ☎(70)1065	
高齢者総合相談	高齢者に関する相談		地域包括支援センター ☎(61)9966	
障がい者虐待相談	障がい者虐待に関する相談	毎週月曜日～土曜日 8時30分～17時15分	障害福祉センター ☎(73)4530	
		日曜・祝日・夜間【17時15分～8時30分】	大磯町役場 ☎(61)4100	
心の保健相談	心の悩みや病気で困っている方の社会参加・社会復帰支援の相談	毎週水曜日、第1第3土曜日 13時30分～15時(予約制)	障害福祉センター ☎(73)4530	

※祝日及び年末年始は相談を実施していません。また、かながわ中央消費生活センターは、休館日がございます。詳しくは電話にてお問合せください。

防災行政無線ダイヤル

☎ 0120 (83) 0150

防災行政無線で放送した内容を電話で確認できます。

問 危機管理課 ☎ 内線 241

わが家のアイドル



いとう ととき
伊藤 叶粋くん (2歳)

可愛い可愛い赤ちゃん時代が終わり、
いたずら探検家の隊長ですっ！

このコーナーに登場してくれる
お子さんを募集しています！

【対象】 1～3歳児

- ①お子さんのお名前 ②生年月日 ③住所 ④電話番号
 - ⑤保護者の方のお名前 ⑥続柄 (長男・長女など)
 - ⑦コメント (50文字以内)
- をご記入のうえ、写真の画像をお送りください。

問政策課 ☎内線206
koho@town.oiso.kanagawa.jp



みんなで作ろう！

いそさぽルームランチのレシピをご紹介します！

豆乳きな粉もち

簡単に作れるおやつです。豆乳の代わりに牛乳でも
おいしくできます。

材料 (2人分)

豆乳 (成分無調整)	160g
片栗粉	25g
砂糖	15g
きな粉	大さじ2



作り方

- ① 豆乳、片栗粉、砂糖を鍋に入れ、混ぜ合わせてから火にかける。
- ② 木べらでかき混ぜながら火を通し、固まってきたら弱火にしてよく練り混ぜる。
- ③ ②を火からおろし、水でぬらした容器に流し入れ、粗熱をとってから冷蔵庫で冷やす。
- ④ 冷え固まったら、水でぬらしたスプーンで一口大に分け、きな粉をまぶす。

問スポーツ健康課 ☎内線319

カメラフケッチ

広報カメラマン撮影

- ①大磯白岩神社の奇祭、雨の中の歩射
(3/8 西小磯 高田さん撮影)
- ②三色競艶<白梅、河津桜と寒緋桜>
(2/18 南本町・地福寺 木原さん撮影)
- ③川尻広場の河津桜
(3/6 中丸 伊福さん撮影)
- ④梅に群れズメ
(2/19 生沢 杉崎さん撮影)
- ⑤サーファー
(3/20 北浜海岸 上田さん撮影)



①



②



③



④



⑤

町の人口と世帯
3月1日現在

人口 31,223 (+17) 男 15,255 (+18) 女 15,968 (-1)
世帯 12,659 (+7) () は前月比

UD FONT 見やすいユニバーサルデザインフォントを採用しています。