



旧吉田茂邸再建 吉田茂と大磯の歴史的魅力を考えるシンポ

吉田茂と大磯の歴史的魅力 を考えるシンポジウム

▲旧吉田茂邸の再建について力強く語る松沢県知事
(吉田茂と大磯の歴史的魅力を考えるシンポジウムにて(2/5))
関連記事：14ページ

おもな内容

- 大磯町郷土資料館春季企画展「研師 人間国宝 永山光幹」… ②
- 町職員の給与等の状況についてお知らせします… ⑫
- 観光ホームページが新規オープン!! …… ③
- 小諸市訪問団から旧吉田茂邸再建基金に寄附… ⑭
- 次世代育成支援地域行動計画(後期)素案に対する意見を募集!! … ③
- 12年に一度のご開帳 大磯の寅薬師を巡りませんか… ⑮
- 3月末・4月初旬 土曜日・日曜日に窓口を利用できます… ④
- 防犯ボランティア紹介… ⑰
- 6月から公共施設の料金が変わります… ⑥
- 情報コーナー… ⑰

研師

とぎし

人間国宝
永山光幹

郷土資料館

2月23日(火)～
4月4日(日)

■会期中の休館日

3月1・2・8・15・23・29日
4月1日

■研磨の実演

会期中の日曜・祝日に実演を行います。(午前11時・午後2時)
ぜひお出かけください。

2月28日、3月7・14・21・22・28日、
4月4日



▲正装して研ぎの作業を行なう永山氏(昭和50年頃)

現在、郷土資料館では春季企画展として「研師 人間国宝 永山光幹」を開催しています。日本刀は研師によって研磨されて初めて刀工の個性が引き出され、さらに刀の美しさが生まれます。町在住の永山光幹氏は、平成10年に日本刀研磨におけるその卓越した貴重な技術に対し、国の重要無形文化財保持者(人間国宝)として認定されました。永山氏は昭和9年に14歳で刀剣研磨の名家・本阿彌光遜師のもとで研磨修業に入り、やがて本阿彌家免許皆伝として日本刀の保存と普及に努められています。明治期以降、本来の武器としての日本刀から、美術工芸品としての日本刀へと関心が次第に高まります。その一方で、生活様式が大きく変容する社会のなかで、将来にわたる刀剣研磨技術と日本刀の知識の継承を憂慮した永山氏は、従来の徒弟制度

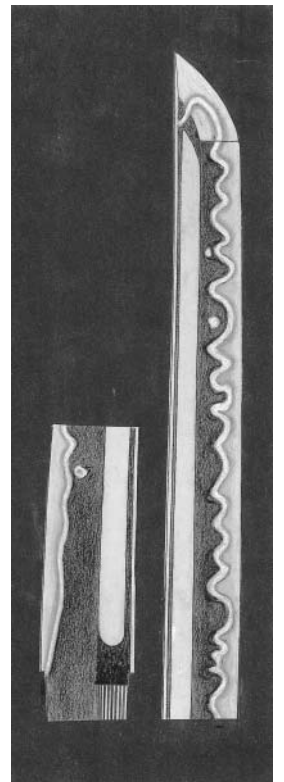

刀剣押形▶
押形とは刀の刃文を知るためのもので、永山氏による画期的な描写方法。

とは異なる研師養成の場として平塚市に永山美術刀剣研磨研修所を開設し、数多くの子弟を世に送り出しました。

また、伝統を尊重しつつも、できるだけ無駄を省き、科学的で合理的な技術の習得と継承を目指し、研ぎの機械化やさまざまな道具の開発にも力を入れるなど、熱い情熱を持ち続けた開拓者でもあります。

展示では、現代における最高の日本刀研磨技術保存者の一人であり、広く刀剣界の発展に貢献されている永山氏の技と心に迫っています。ぜひご覧下さい。

〔後援 公益財団法人日本刀文化振興協会〕

◎問い合わせ

郷土資料館 ☎(61)4700

3月20日

観光ホームページが
新規オープン!!

『いそたび どっとこむ』

[http:// www.isotabi.com](http://www.isotabi.com)

大磯の魅力を満載に盛り込んだ観光のホームページを開設します。

「大磯でおいしいお魚が食べられるお店はどこ?」「お土産にはどんなものがいいかしら?」「ハイキングにはどんなコースがあるの?」「大磯海水浴場は誰が開いたの?」など知りたい内容を検索できます。

また、ホームページの利点を活かして、「まさに今が旬」の情報も発信していきます。「アオバトは照ヶ崎に飛来している?」「見頃の花はなに?」など、今すぐにでも大磯を訪れたくなるような魅力満載です。

祭りやイベントの情報ももちろん充実しています。「なぎさの祭典はいつ?」「左義長はいつ?」「今年は御船祭の山車は曳かれるの?」などと疑問に思ったら、「いそたび どっとこむ」にアクセスしてください。あなたの「磯たび」のサポート&ガイドにきつと役に立つと思います。大磯の新・再発見がきつとあります。

▼ホームページアドレス

<http://www.isotabi.com>

◎問い合わせ

観光推進室 ☎内線 248

「町長と語り合う集い」の参加者を募集!!

町では、「町長と語り合う集い」の参加者を募集しますので、ふるってお申し込みください。

募集の内容

◎開催日

4月21日(水)午後7時~

◎対象者

保健・福祉の分野でボランティア活動をしている方

◎開催場所

役場3階公室

◎募集人数

10人

◎申込方法

電話やファックスなどにより、郵便番号、住所、氏名、電話番号をお伝えください。(先着順)

◎申込先

〒255-8555

大磯町東小磯183

大磯町役場政策課

☎内線 206



▲農業従事者の方と語り合うようす

次世代育成支援地域行動計画(後期)
素案に対する意見を募集!!

皆様のご意見を
お聞かせください

子どもたちの、
未来をひろくまち、
おおいそ

よりよい計画策定のため、皆様のご意見を募ります。皆様から寄せられた意見は計画の参考とさせていただきます。個別の回答はしませんので、ご了承ください。

▼応募方法

氏名、連絡先を明記のうえ、あなたの意見をご記入ください。様式は問いません。直接お持ちいただくか、郵送、FAX、メールで提出してください。

▼募集期限

3月10日(水)

▼提出先

○郵便 〒255-8555 大磯町 東小磯183 大磯町役場子ども育成課子育て支援室

○FAX (61) 1991

○メール kosodate@town.oisokanagawa.jp

▼素案の閲覧

町ホームページまたは町役場1階情報コーナー、国府支所でご覧ください。

◎問い合わせ

子育て支援室 ☎内線 317

《基本目標》

期計画を策定します。

- ・身近な場所で子育て支援を受けられるまちをめざして
- ・子どもと親にとって安全・安心なまちをめざして
- ・子どもたちが健やかにいきいきと成長できるまちをめざして
- ・職業生活と子育ての両立をめざして
- ・心配りが必要な子どもたちへのきめ細かな取り組みをめざして

障害福祉センター「すぼる」かろのお知らせ

～4月からの制度について～

◎問い合わせ 障害福祉センター
☎(73) 4530

在宅障害者

タクシー利用助成券を発行

平成22年度の在宅障害者タクシー利用助成券を発行します。利用を希望される方は障害福祉センター又は保険福祉課で申請してください。

なお、介護タクシー利用助成制度及び、自動車税の減免との併用はできませんので、ご注意ください。

▼対象者 町内在住（施設入所者は除く）で、次のいずれかに該当する方
○身体障害者手帳（上肢・下肢・体幹・視覚障害・内部障害）1・2級

※じん臓機能障害1級（人工透析対象者）の方には最大72枚まで発行します。

○療育手帳（A1・A2）をお持ちの方、または知能指数35以下と判断された方

○精神障害者保健福祉手帳1級
○特定疾患医療証をお持ちの方
▼手続きに必要なもの
身体障害者手帳、療育手帳、精神障害者保健福祉手帳、特定疾患医療証、印鑑

▼利用開始 4月1日（木）から
▼申請受付 3月26日（金）から
▼発行場所 障害福祉センター
または保険福祉課

肝臓移植術後の抗免疫療法が自立支援医療（更生医療）に加わります

4月1日から自立支援医療の対象に「肝臓移植術後の抗免疫療法」が加わります。詳細についてはお問い合わせください。

▼手続きに必要なもの
①診断書・意見書（指定医作成のもの）
②顔写真1枚（縦4cm、横3cm。上半身・正面・脱帽で、1年以内に撮影したもの。）
③印鑑

肝機能障害の方へ 新たに 身体障害者手帳を 交付します!

肝臓機能障害が重症化して回復困難となった方が対象となります。詳しくは、主治医等に相談ください。

▼受付開始日 2月1日（月）
▼手帳の交付開始は4月から
▼必要書類 ①身体障害者福祉法による指定を受けた医師が作成した身体障害者診断書②顔写真1枚（縦4cm、横3cm。上半身・正面・脱帽で、1年以内に撮影したもの。スナップ・集合写真の切り抜き等は不可）
▼申請方法 必要書類を持参し、障害福祉センターまたは保健センター保険福祉課まで

3月末・4月初旬

土曜日・日曜日に

窓口を利用できます。

現在、火曜日・木曜日に窓口業務の延長を行っています。3月末から4月初旬の次の期間、臨時に土曜日・日曜日に窓口を利用できます。

▼利用できる日時

3月27日（土）・28日（日）
4月3日（土）・4月4日（日）
午前8時30分～午後5時15分

▼取扱窓口

役場本庁舎1階
町民課・保険福祉課・会計課

▼取扱業務

表のとおり。
ただし、他の関係機関へ照会を要するものなど、内容によっては手続きが完了できない場合もありますので、不明な点などはあらかじめ問い合わせください。

※町税等を納付に来庁される時は、必ず納付書をご持参ください。

国税（所得税等）県税（自動車税）は納付できません。

※国府支所の土曜日の窓口業務
3月27日（土）及び4月3日（土）午前9時から正午までの窓口業務につきましては、住民票・印鑑証明書の発行のみを行います。

◎問い合わせ

・町民課 ☎内線2711～273
・保険福祉課 ☎内線275
・会計課 ☎内線277

取扱業務		担当課
証明書等 交付	○住民票の写し、印鑑証明書 ○戸籍謄(抄)本の写し	町民課
申請・届出 など	○住民異動届(転入、転出、転居など)、 印鑑登録、戸籍届(受領のみの場合あり)	保険福祉課
	○国民健康保険業務	
税金などの 納付	○住民税、固定資産税、軽自動車税、 国民健康保険税などの納付	会計課

65歳以上の
皆さんへ

介護予防は…

知る「1」から始まります。



「おげんきチェック25」で毎年確認し、一歩先いく介護予防を!!

心身の衰え(老化)は知らず知らず忍び寄ってきます。年をとつたら老化(機能低下)は仕方ないとあきらめてはいませんか? 介護要らずで、できるだけ長い期間、自分らしく生活するためには今の自分の状況を知り、機能低下をストップさせる必要があります。

毎年65歳以上の方へお送りする「おげんきチェック25」により機能低下(老化)をチェックし、今後介護が必要のおそれがある方へ、「介護予防健診」と心も体も若返る「介護予防事業」のご案内をしています。今年も確認しましょう。また、「おげんきチェック25」で「お元気」と確認された方へも介護予防に関する情報をお知らせします。

《対象》
65歳以上の町在住で、介護保険の要支援・要介護の認定を受けていない方

◎問い合わせ

保険福祉課 ☎内線315

「おげんきチェック25」の流れ

①

3月下旬に「おげんきチェック25」(運動器機能や栄養状態、口腔機能など日々の生活機能全般についての簡単な質問票)が届きます。

②

届いた「おげんきチェック25」の質問に回答し、町へ返送していただきます。(4月30日までに返送をお願いします。)

③

返送された「おげんきチェック25」から、町で確認後、

「機能低下のおそれなし」の方

「機能低下のおそれあり」の方

④

受診の必要はありません。「おげんきチェック」の結果と介護予防に関する情報をお送りします。

「介護予防健診」受診券を5月下旬に送付します。健診の内容は、問診・身体測定・診察・血液検査・心電図検査など(無料)です。

⑤

健診の結果、機能低下が認められ、介護予防の取り組みが必要な方には、町や地域包括支援センターから連絡(電話・訪問など)があり、介護予防のための取り組みについてのご案内があります。

百歳



小幡 トミさん(高麗)

眞壁 ツヤさん(大磯)

岡田 絢子さん(西小磯)

小幡トミさん、眞壁ツヤさんが1月に、岡田絢子さんが2月に、満百歳の誕生日を迎えられました。

これからも、健康に留意され、元気に過ごされますようお祈りいたします。

◎問い合わせ 保険福祉課 ☎内線316

国府保育園に AEDを設置



日赤大磯町分区では、国府保育園にAED(自動体外式除細動器)を設置いたしました。万が一、園児、保護者、来園者が心肺停止状態になった場合、救急車が到着するまで、対処出来るようになりました。

◎問い合わせ

日赤大磯町分区 (保険福祉課内) ☎内線315

6月から公共施設の料金が変わります

料金・予約方法の改定

公共施設の有効活用と町民の方々への利用促進を図るために、使用料金と予約方法などを全体的に見直しました。

今まで利用できなかった施設の積極的な開放により、町民の方々の効果的な利用を図るものです。施設の新たな料金設定や料金の値上げにつきましては、各施設の維持管理や改修などに活用してま

いりますので、ご理解とご協力をお願いいたします。

各施設の料金は表のとおりです。

※施設ごとに減免基準を設けています。その他、休館日・予約方法などの詳細は、各施設または担当課にお問い合わせください。

予約方法が変わります

(6月利用分から)

○予約手順

①利用者登録

※年1回の登録で各施設の利用が可能となります

②施設共通利用券を購入(利用申請書に貼付・4月1日から販売)

※販売場所：大磯町役場、国府支所、横溝千鶴子記念障害福祉センター、図書館、郷土資料館

○予約開始日

町内の団体等は利用月の2ヶ月前、町外の団体等は1ヶ月前から予約受付開始となります。

④施設利用

※各利用施設窓口へ(武道館はスポーツ健康課へ提出) ※申込み重複の場合は抽選

※福祉センター・さざれ石の使用料は現金でのお支払いとなります。

～6月1日からの料金設定～

生涯学習館

施設名	利用可能時間	1時間あたりの料金	
		町内	町外
研修室(1階)	9時～21時	500円	1,000円
集会室(2階)		500円	1,000円
講習室(別棟)		300円	600円

☎生涯学習課 ☎内線323 ・生涯学習館 ☎(61)0676

郷土資料館

施設名	利用可能時間	1時間あたりの料金	
		町内	町外
研修室	9時～17時	500円	1,000円

☎郷土資料館 ☎(61)4700

世代交流センター・さざんか荘

施設名	利用可能時間	1時間あたりの料金	
		町内	町外
大集会室	9時～17時	500円	1,000円
第1娛樂室		200円	400円
第2娛樂室		200円	400円
会議室		200円	400円
岩田孝八記念室内競技場		800円	1,600円

☎保険福祉課 ☎内線302 ・世代交流センター ☎(71)3650

福祉センター・さざれ石

施設名	利用可能時間	1時間あたりの料金	
		町内	町外
第1相談室	9時～17時 (火曜は21時まで)	200円	400円
第2相談室		200円	400円
レクリエーション室		500円	1,000円

☎保険福祉課 ☎内線302 ・福祉センター ☎(61)6262

横溝千鶴子記念障害福祉センター

施設名	利用可能時間	1時間あたりの料金	
		町内	町外
会議室1	9時～17時	200円	400円
会議室2		200円	400円
ダイルーム		500円	1,000円

☎障害福祉センター ☎(73)4530

ふれあい会館(料金改定なし)

施設名	1時間あたりの料金		
	9時～12時	12時～17時	17時～21時
大集会室	300円	400円	500円
教養娛樂室(和室)	200円	200円	300円
第一集会室			
第二集会室			
第三集会室(和室)			

☎保険福祉課 ☎内線302 ・ふれあい会館 ☎(61)2188

図書館(料金改定)

旧料金

施設名	利用可能時間	1時間あたりの料金
会議室	9時～19時 (土日祝は17時まで)	200円
小会議室		200円
和室		200円
展示コーナー		200円

新料金

施設名	利用可能時間	1時間あたりの料金	
		町内	町外
会議室	9時～19時 (土日祝は17時まで)	500円	1,000円
小会議室		300円	600円
和室		300円	600円
展示コーナー		2,000円(1日)	4,000円(1日)

☎ 図書館 ☎ (61) 3002

武道館(料金改定)

旧料金

施設名	利用時間	1回あたりの料金	
		町内	町外
武道館	8時～17時	500円	1,000円
	17時～22時	700円	1,200円
	8時～22時	1,200円	2,200円

新料金

施設名	利用可能時間	区分	1時間あたりの料金	
			町内	町外
柔道場	8時～22時	武道に使用	200円	400円
		武道以外に使用	500円	1,000円
剣道場		武道に使用	200円	400円
		武道以外に使用	500円	1,000円

☎ スポーツ健康課 ☎ 内線324

◎問い合わせ

各施設または
財政課 ☎ 内線215

「万台こゆるぎの森(星槎湘南大磯キャンパス)」を 開園します

キャンパス内施設の整備工事のため閉園していましたが「万台こゆるぎの森」の開園を再開します。

寒いながらも日増しに日差しが心地よく感じられる早春の「万台こゆるぎの森」を訪れてみませんか。



▲四季おりおりの自然と触れ合える園内

◎利用できる施設等

園内の散策、食堂、ギャラリーなど。会議室、グラウンドは要予約(駐車場有り)

○開放時間 午前10時から午後4時まで

○休園日 年末年始

○入園時の手続き

管理室で「ビジターカード」にご記入の上、名札の着用をお願いいたします。ご希望の方には登録カードを発行し、次回からの入園が簡単になります。※団体利用や時間外利用の場合は事前に予約をお願いいたします。

◎その他の留意事項

- ・ペット同伴の場合は、必ずリード等をご利用ください。
- ・安全管理上、学校施設への入館はご遠慮ください。
- ・ゴミは必ずお持ち帰りください。また、園内は禁煙となっています。

◎施設整備や園内管理のため、臨時閉園することがあります

ので、町ホームページや星槎大学ホームページでご確認ください。

※アクセス道路は大変狭くなっています。特に住宅地を通行する際には十分にスピードを落とすしてください。

◎万台こゆるぎの森整備活用事業

「万台こゆるぎの森基本計画」を民間の力を借りて、実現を目指す事業です。

学校法人国際学園による星槎大学通信制課程(スクーリング)や星槎中学校湘南分教室の開校からスタートし、町民の方々を対象とした各種公開講座や交流メニューなども多数開催され、多くの町民の方々にご参加いただいております。今後、万台こゆるぎの森の豊かな自然を保

◎問い合わせ

・財政課 ☎ 内線219
・学校法人 国際学園
☎ 0463(71)6047

万台こゆるぎの森 星槎湘南大磯キャンパス

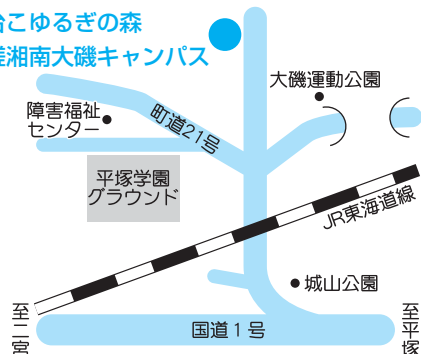

電気自動車の軽自動車税を減免

町では、CO₂削減に向け、環境性能に優れた電気自動車の普及を推進しています。

この取り組みの一環として電気自動車の軽自動車税の減免措置を実施しています。

▼減免額

軽自動車税の全額

▼減免手続き

所定の申請書、車検証の写し、納付書を納付期限の1週間前までに役場税務課へ提出してください。

▼減免対象
軽自動車税の対象のうち、電気自動車とするもの

▼減免期間
平成22年度から4年

※軽自動車税(バイクや軽自動車)を所有している方にかかる税金は、4月1日現在の所有者に課税され、5月上旬に納税通知書を発送いたします。

◎問い合わせ 税務課
☎内線253・254



▲大磯一周駅伝大会の先導車として使用した電気自動車

バイクや軽自動車の廃車等の手続きはお済ですか?



既にバイク等を所有していない場合は、廃車や名義変更等の手続きを3月末日までに行わないと、引き続き所有していることになり課税されます。

なお、原動機付自転車(125CC以下)の手続きは町役場で行えますが、その他の軽自動車等は次の場所で手続きを行ってください。

▶三輪・四輪(660CC以下)

軽自動車検査協会 ☎(54)8825

▶二輪(125CCを超えるもの)

湘南自動車検査登録事務所 ☎050(5540)2038

◇原動機付自転車(125cc以下)等の廃車手続き

内容	必要なもの
○使用しなくなったとき ○他人に車を譲るとき ○町外に転出するとき	<ul style="list-style-type: none"> 所有者の印鑑 交付を受けた標識(ナンバープレート) 標識交付証明書
○紛失してしまったとき	<ul style="list-style-type: none"> 所有者の印鑑 標識交付証明書
○盗難にあったとき	<ul style="list-style-type: none"> 「紛失してしまったとき」と同じ 警察に届け出をした受理番号、届出日、届出警察署名

※標識(ナンバープレート)紛失の場合は、弁償金として200円いただきます。

◎問い合わせ 税務課 ☎内線253・254

申告会場の案内

	税務署が開設する申告会場	町が開設する申告会場
申告内容	すべての確定申告	町県民税申告、簡易な確定申告 ※所得税の住宅借入金等特別控除、各種譲渡所得、繰越損失、青色申告等の方は税務署会場で申告してください。
場所	平塚駅ビル6階ラスカホール ※ラスカホールでの受付期間中、税務署内での受付は行いません。	役場4階 第1会議室
受付期間	3月25日(木)まで (土・日・祝日を除く) (所得税の申告・納付期限は3月15日(月)です。)	3月15日(月)まで (土・日を除く)
時間	<ul style="list-style-type: none"> 申告書作成のアドバイス 午前9時～午後5時 申告書等の配布・收受 午前8時30分～午後5時 	<ul style="list-style-type: none"> 申告書作成のアドバイス 申告書の提出のみ (相談・確認不要の方) 午前9時～11時45分 午後1時～4時

確定申告と町・県民税の申告期限が近づいています。申告を済まされていない方はお早めに申告をお願いします。確定申告は税務署の会場で受け付けていますが、簡易なものについては役場でも受け付けています。

3月15日まで!!

◎問い合わせ 税務課 ☎内線254



所得税と町・県民税の申告は、

春の全国火災予防運動

3月1日(月)～7日(日)まで



消えるまで
ゆるくり火の元
にらめっこ

《住宅防火 いのちを守る》

七つのポイント

これから春先にかけての時期は空気が乾燥し、強い風が吹く日が多くなり、いったん火災が発生しますと、大きな火災になることがあります。

この運動は、「消えるまで ゆっくり火の元 にらめっこ」を標語に、火災予防の意識を再認識してもらうことにより、火災の発生を防止し、死傷事故や財産の損失を防ぐことを目的に全国一斉に実施されます。

火災を発生させないために、日頃から家庭、地域、職場等において火災予防を心掛けてください。

- ① 寝たばこは、絶対やめる。
- ② ストープは、燃えやすいものからはなれた位置で使用する。
- ③ ガスこんろなどのそばを離れるときは、必ず火を消す。
- ④ 逃げ遅れを防ぐために、住宅用火災警報器を設置する。
- ⑤ 寝具、衣類及びカーテンからの火災を防ぐために、防炎品を使用する。
- ⑥ 火災を小さいうちに消すために、住宅用消火器等を設置する。
- ⑦ お年寄りや身体の不自由な人を守るために、隣近所の協力体制をつくる。

◎ 問い合わせ

消防総務課 ☎(61)0911

財団法人日本消防協会から 防災活動車が寄贈されました。

平成21年度共済事業の助成・還元により、消防本部に消防車両が寄贈されました。

この車両は、軽自動車ワンボックス型四輪駆動車で防災訓練や各種講習会及び消防職団員の教育研修等に活用してまいります。



また、この車両配備により救急自動車が進入困難な急傾斜地等での救急活動の支援が可能となり、迅速かつ円滑な救急活動を実施することができます。

さらに、現在配備されている軽トラック型の消防車両に山林火災等の資器材を常時積載し、山林火災に対し迅速に対応することができるようになりました。

消防署では、これからも積極的な防災活動の取り組みを行ってまいります。

◎ 問い合わせ

消防署 ☎(61)0911



防災無線で児童の安全を呼びかけします

町では、地域の児童の安全・安心を図るため、試行的に小学生の下校時刻に合わせて、防災無線で防犯及び事故防止のための啓発放送を行いますので、地域のみなさんのご理解をお願いします。

▼ 放送内容

「こちらは大磯町です。まもなく小学校の下校時刻となりますので、子供達の安全を地域ぐるみで守りましょう。」



国府分署消防ポンプ車を更新

本年1月に消防署国府分署の消防ポンプ自動車を更新しました。

600ℓの水を積載し、消火薬液と水を混合させる装置も装備し、少ない水で効率的に消火する事が出来ます。

これからも、日々複雑多様化する様々な災害に対応できるよう訓練を重ねてまいります。



◎ 問い合わせ 消防署 ☎(61)0911

◎ 問い合わせ

☎ 内線 241

(((放送日)))

3月3日(水)
10日(水)

(((放送時刻)))

午後2時45分

防災対策室

ゴミの減量化・資源化にゴミ協力を!!

「ゴミの減量化・資源化を進めるには、みなさんの協力が重要です。」

ゴミの減量化・資源化は町の重要課題です。昨年10月から各地区において「ゴミ減量化・資源化等に関する説明会」を開催し、減量化・資源化の説明を行いました。皆さんのちよつとした心がけてゴミの減量化、資源化はできます。また、ゴミの分別を徹底することで資源化を進めることができます。

生ごみは必ず水切りを

可燃ごみの約半分は水分です。水分が多いとゴミが重くなり、悪臭が発生し、猫やカラスの被害を多くします。台所が出る生ごみをそのままに出すのではなく、水きりネットなどを使用して「ギュツ」と水をひと絞りしてからお出しくください。



プラスチックごみは汚れを落としてください

リサイクルできないプラスチックごみは、収集された後、固型燃料としてリサイクルされています。

汚れがあるとリサイクルできずにごみとなってしまいます。プラスチックごみを出すときには、食品などの汚れは水などで軽く落としてからお出しくください。

汚れの落ちにくい、調味料などの小袋などは、燃せるごみとして出されても結構です。

古紙の分別排出のお願い

紙ごみは、新聞紙、雑誌等、段ボール、牛乳パックにそれぞれ分別して収集日に出してください。

燃せるごみとして出してしま

うと焼却され、ただのごみとなつてしまいます。資源物として出せば、焼却ごみの減量と資源化に役立ちます。

古紙はリサイクルされ、生まれ変わります。

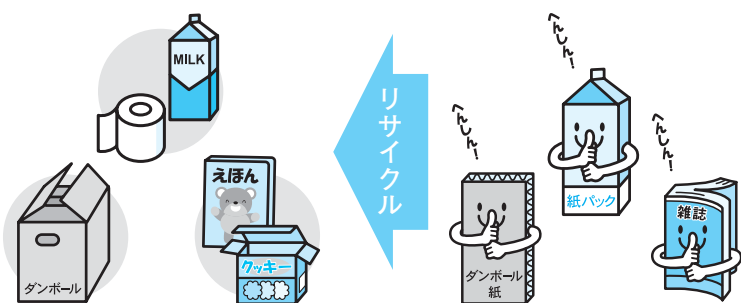

雑紙は資源ごみとして出してください

雑紙という言葉は聞きなれないかもしれませんが、名刺サイズより大きな紙類(葉書、ダイレクトメール、包装紙、トイレトーパーや食品ラップなどの芯、お菓子やティッシュなどの箱など)は、燃せるごみでなく資源ごみとしてお出しくください。

これらの雑紙も資源としてリサイクル可能です。つぶして紙袋に入れるなどして集積場所に出してください。

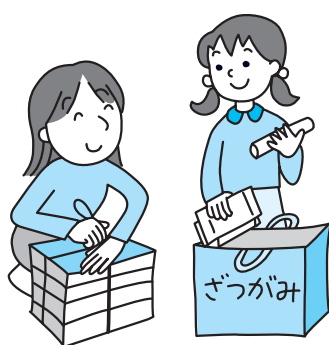

古布は濡れるとリサイクルできません

古布は、資源としてリサイクルされています。再び衣料として使用されたり、工場などで汚れを拭き取るウエス(雑巾)としてリサイクルされています。

マイバッグ持参でゴミを減らそう

レジ袋は1人が1年間で300枚使用するといわれています。買い物するときマイバッグを持参してレジ袋をもらわずにごみ減量化にご協力願います。



別刷りのチラシをご覧ください

別刷りで、「粗大ごみの処理方法」「家電4品目の出し方」のチラシを作成しました。町によく問い合わせのある内容です。ご覧になり、ごみを出すときの参考として活用してください。

みなさんのご協力をお願いします。

◎問い合わせ

環境経済課 内線359

ひらつか・おおいそ ごみ減量化 フォーラム を開催

環境問題が深刻化する中、ごみの減量化・資源化は大変重要な課題となっております。

「なぜ、ごみの減量化が必要なのか」、「資源化の重要性は何か」などいっしょに考えませんか。

また、現在取り組んでいるごみ処理広域化の方向なども考えるイベントです。

- ▼とき 3月23日(火)
13時30分～15時30分
- ▼ところ 平塚市中央公民館
- ▼内容
 - ・ごみ減量化に関する講演会
 - ・パネルディスカッション
- ▼参加費 無料
- ▼その他 直接会場にお越しください。
- ▼主催 1市1町ごみ処理広域
化推進会議

◎問い合わせ
環境経済課 ☎内線359

バイオマスタウン構想が国(農林水産省)より公表されました

バイオマスとは

「バイオマス」は動植物から生まれた再生可能な有機資源です。代表的なものに、家畜排せつ物や生ごみ、木くず、もみ殻などがあります。

○廃棄物系バイオマス

生ごみ(一般廃棄物)
廃食用油
紙ごみ

剪定枝

し尿汚泥

家畜排せつ物

○未利用バイオマス

農業廃棄物(稲わら、野菜未
利用部など)
漁業廃棄物(魚のあらなど)

バイオマスタウンとは

域内において、広く地域の関係者の連携の下、バイオマスの発生から利用までが効率的なプロセスで結ばれた総合的利活用システムが構築され、安定的かつ適正なバイオマス利活用が行われているか、あるいは今後行われることが見込まれる地域のことです。

どのように実現するの?

市町村が中心となって、地域のバイオマス利用の全体プラン

「バイオマスタウン構想」を作成し、その実現に向けて取り組みを進めます。

構想に基づく事業の実施には国からの交付金を受けることができます。

大磯町バイオマスタウン構想

町では、ごみの減量化・資源化を進めるため、バイオマスタウン構想の策定を進めてまいりました。このたび構想がまとまり、本年1月29日に農林水産省により公表されました。神奈川県内では、三浦市が平成17年3月に構想を策定しており、県内で2番目の構想策定となりました。

今回の公表により、全国で224地区、225市町村でバイオマスタウン構想が策定されたこととなります。

本構想では、バイオマスとして、生ごみ、廃食用油、紙ごみ、剪定枝、し尿汚泥、家畜排せつ物、漁業廃棄物の利活用を進めることとしています。

民間活用

本構想でのバイオマスの利活用は、民間活用も検討しており、今後、バイオマスの利活用によるごみの減量化・資源化、循環型社会の形成、地域産業の

連携と新たな産業創出などの効果が期待されています。

なお、本構想に基づき、民間事業者が事業を行う場合にも国からの交付金を受けることができます。

本構想書は、町ホームページでも公表しております。
<http://www.town.oiso.kanagawa>

http://kurashi/kaninkyu_eisei/biomastown.html

詳しくは、バイオマス利活用のためのホームページをご覧ください。
<http://www.biomass-hq.jp/biomastown/index.html>

◎問い合わせ
環境経済課 ☎内線359

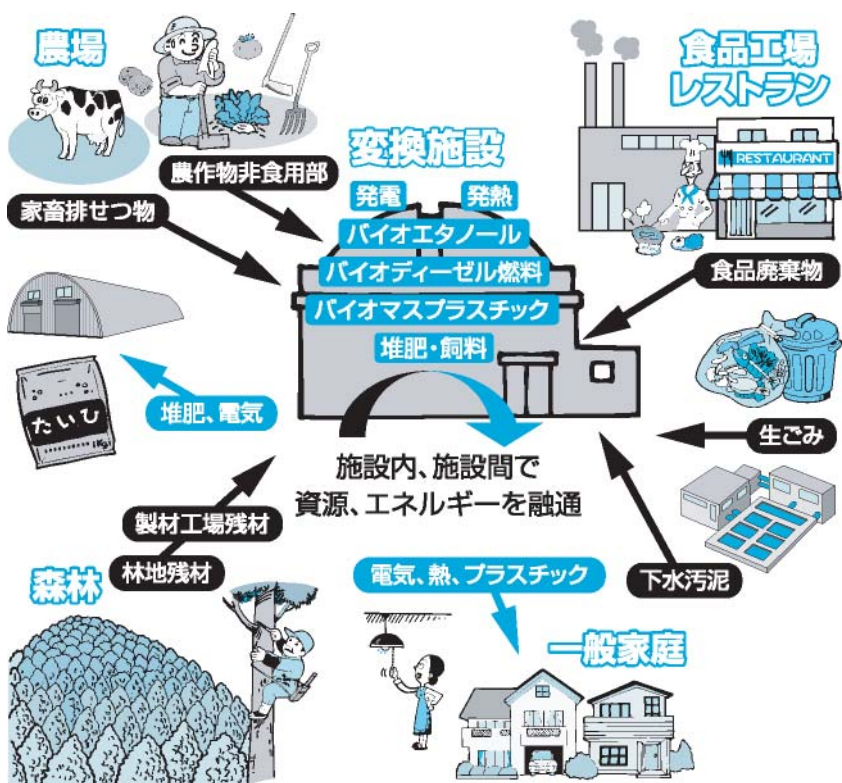

についてお知らせします

約270人の職員が町民のみなさんの生活にかかわるさまざまな分野で働いています。
 の公表に関する条例」に基づき、その概要をお知らせします。

◎問い合わせ 総務課 ☎内線210

人件費削減への取り組み

●給与の減額

町では、財政の健全化のため、歳出削減に努めています。その一環として職員給与・手当の見直しを行い、人件費の削減を図っています。

なお、最近の大きな削減として、

- ① 平成18年度 地域手当の支給率8～10%を一律3%へ大幅引下げ
- ② 平成21年度 期末・勤勉手当の年間支給率を4.5月分から4.15月分に引下げ
 (町長・副町長・教育長・議員については、4.4月分から4.05月分に引下げ)を行いました。

●職員数の削減

町では、平成17年8月に「第2次大磯町定員適正化計画」を策定しています。平成17年4月1日現在の職員数289人を平成22年4月1日には260人に削減することを目標とし、簡素で効率的な行政の実現に取り組んでいます。

職員数の推移 (各年4月1日現在)

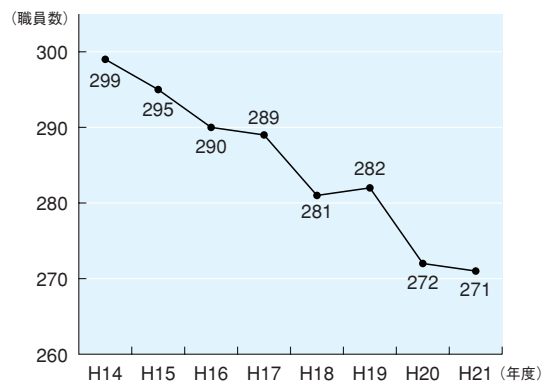

人件費状況 (平成20年度一般会計決算)

住民基本台帳人口	歳出額(A)	実質収支	人件費(B)	人件費率(B)／(A)
33,639人	8,341,469千円	224,116千円	2,116,854千円	25.4%

※人件費には町長、副町長、議員等の特別職に支給される給料、報酬等を含みます。

給与費の状況 (平成21年度一般会計予算)

職員数(A)	給与費				一人当たりの給与費 B/A
	給料	職員手当	期末・勤勉手当	計 B	
261人	955,206千円	209,620千円	395,182千円	1,560,008千円	5,977千円

※給与費は当初予算に計上された額であり、特別職は含みません。

ラスパイレス指数の状況 (各年4月1日現在)

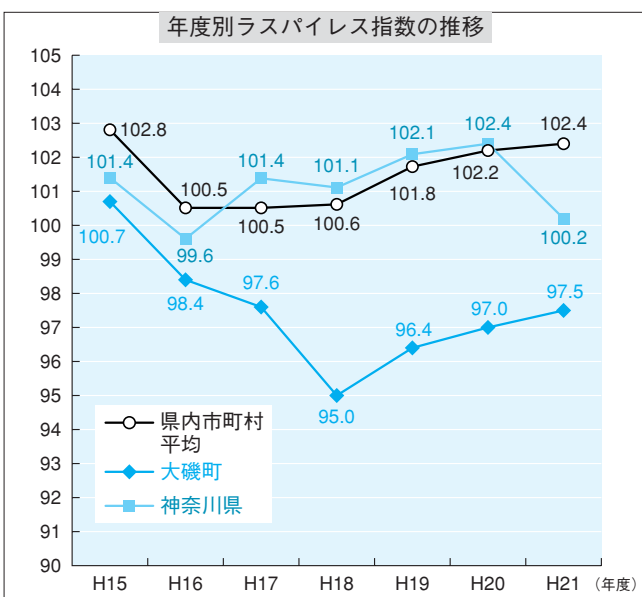

※ラスパイレス指数とは、国家公務員の給与水準を100とした場合の地方公務員の給与水準を示す指数です。

※地域手当補正後のラスパイレス指数については、大磯町は県内33市町村中30位となっています。

特別職等の給与の状況

	月額 (平成21年4月1日現在)	期末手当年間支給率 支給割合	
		平成20年度	平成21年度
町長	767,000円	4.40月分	4.05月分
副町長	623,000円		
教育長	575,000円		
議長	423,000円		
副議長	344,000円		
議員	315,000円		

【参考】県内14町村長・議長の給料・報酬月額状況 (町村長) (議長)

給料月額	町村数	給料月額	町村数
80万円以上	6	40万円以上 (大磯町) 42.3万円 → ★	6
75万円以上 80万円未満 (大磯町) 76.7万円 → ★	6	35万円以上 40万円未満	7
75万円未満	2	35万円未満	1

※比較する月額については、各町村条例の本則で規定する額を比較しています。

町職員の給与等の状況

大磯町では、事務職員、保健師、保育士、栄養士、幼稚園教諭、消防士などこうした町の職員の給与や勤務状況などを「大磯町人事行政の運営等の状況（町ホームページに詳しく掲載します。）

給与のしくみ

●職員給与のしくみ

町職員に支給される給与は、毎月支給される給料・各種手当と、退職時に支給される退職手当などから成り立っています。これは地方自治法および地方公務員法の規定に基づき、町議会の審議を経て定められた条例に基づいて支給しています。

●給与の決定のしくみ

町職員の給与も、民間と同様に給与改定が行われます。平成18年4月には、平均4.8%、最大7%の給料月額削減を行っています。この給与改定については、生計費および国や他自治体の職員給与、民間企業従業員の給与などを考慮し、その均衡を図るため、人事院が行う給与改定勧告（国家公務員に行う給与勧告）に準じて決定されています。

<一般行政職>

税務職員、保健師、保育士、栄養士、消防職員、技能労務職員、教育公務員以外の事務職員です。

<技能労務職>

給食調理、環境整備、自動車運転、道路作業などに従事する職員です。

<一般会計>

地方公共団体の基本となる会計であり、特定事業（国民健康保険、老人保健、介護保険、下水道、後期高齢者医療）に関連する特別会計で管理すべき経費は、含まれておりません。

一般行政職の初任給（平成21年4月1日現在）

区分	大磯町		国	
	初任給	2年後の給料	初任給	2年後の給料
大学卒	175,600円	188,800円	172,200円	184,200円
高校卒	147,200円	157,200円	140,100円	148,500円

職員の平均給料月額及び平均年齢の状況

区分		大磯町		国	
		平均給料月額	平均年齢	平均給料月額	平均年齢
平成21年4月1日現在	一般行政職	327,700円	42.9歳	325,521円	41.5歳
	技能労務職	285,400円	54.1歳	285,548円	49.2歳
平成20年4月1日現在	一般行政職	333,865円	42.8歳	325,113円	41.1歳
	技能労務職	283,668円	53.1歳	284,679円	48.9歳

一般行政職の経験年数別、学歴別平均給料月額

区分		経験年数10年	経験年数15年	経験年数20年
		平成21年4月1日現在	224,400円	304,600円
現在	大学卒	224,400円	304,600円	330,800円
	高校卒	該当者なし	該当者なし	該当者なし

勤務時間等及び年次休暇の取得状況

●職員の勤務時間

職員の勤務時間は、原則的に午前8時30分から午後5時15分の1日7時間45分、週38時間45分です。

●年次休暇の平均取得状況

平成20年 (1月1日～12月31日)	平成19年 (1月1日～12月31日)
5.1日	5.8日

※職員の年次有給休暇は20日間です。

給与の種類とその内容（平成21年4月1日現在）

給与の種類	給与の種類とその内容			
	支給率	金額		
毎月支給されるもの	給料	職務、職責に応じた給料表に定める額		
	地域手当	物価や生計費を考慮して支給する手当 地域手当=(給料+扶養手当+管理職手当)×支給率		
	支給率	3%		
	扶養手当	扶養家族の構成に応じて支給する手当		
		配偶者	13,600円	
		配偶者以外の扶養親族のうち2人まで	6,500円	
		配偶者のいない職員の扶養親族のうち1人	11,000円	
	その他の扶養親族	5,500円		
	住居手当	借家などの居住者に支給する手当(27,000円限度)		
	通勤手当	交通機関利用	6ヵ月定期相当分を年2回支給	
交通用具利用		片道2Km以上の距離に応じ毎月支給(20,900円限度)		
管理職手当	管理職の職責(副主幹級以上)に応じた手当			
	管理職手当=給料×支給率			
支給率	階級	課長級 14%~16%		
	副主幹級	12%		
勤務実績支給	時間外勤務手当	正規の勤務時間を超えて勤務したときに支給する手当		
	特殊勤務手当	災害救急作業等に従事する消防職員のみ	に支給	
		火災その他の災害に出動	200円/回	
		救急事故に出動し、被救助者の救出、救助	200円/回	
救急事故に出動中、救急救命士法に基づく処置	510円/回			
その他	夜間勤務手当、休日勤務手当など			
その他	期末勤勉手当	民間企業のボーナスに相当する手当		
		平成20年度支給月数		
	6月期	12月期	合計	
	期末手当	1.40月分	1.60月分	3.00月分
	勤勉手当	0.75月分	0.75月分	1.50月分
合計	2.15月分	2.35月分	4.50月分	

退職手当の支給割合（平成21年4月1日現在）

	大磯町		国	
	自己都合	定年・勸奨	自己都合	定年・勸奨
勤続20年	23.50月	30.55月	23.50月	30.55月
勤続25年	33.50月	41.34月	33.50月	41.34月
勤続30年	41.50月	50.70月	41.50月	50.70月
勤続35年	47.50月	59.28月	47.50月	59.28月
最高限度	59.28月	59.28月	59.28月	59.28月

※支給は、本町が加入する神奈川県市町村職員退職手当組合によるものです。

小諸市訪問団から

旧吉田茂邸再建基金に寄附

1月29日(金)に、文学姉妹都市である長野県小諸市から、芹澤小諸市長をはじめとする訪問団が来町し、旧吉田茂邸再建基金に寄附をいただきました。



▲芹澤小諸市長から寄附を受ける三好町長

芹澤小諸市長からは、「吉田茂元首相は、戦後日本の復興に尽力された方であり、その本邸が焼失したことは大変悲しい出来事です。ぜひ、再建のために活用していただきたい。」とお言葉をいただきました。

なお、寄附をいただいた団体に対して町長から感謝状を贈呈しました。

【寄附団体及び金額】

- ・小諸市 1,000,000円
 - ・小諸市議会 100,000円
 - ・小諸市民 1,172,908円
 - ・小諸市体育協会 50,000円
- (敬称略)

旧吉田茂邸を視察

小諸市訪問団の皆さんは、焼失後の旧吉田茂邸を視察されました。庭園内の現状を見て、「なんとしても再建してほしい。再建後にはぜひ来たい。」と話されていました。

吉田茂と大磯の歴史的魅力を考えるシンポジウムを開催しました。

2月5日(金)に開催したシンポジウムでは、日本の政治史、外交史の観点からみた旧吉田茂邸の再建の意義や方向性について議論を深めました。当日は、250名の参加者が集まり、再建の意義を全国に向けて発信することができました。

再建基金に500万円を積立

町では旧吉田茂邸の再建に向けた取り組みの一環として、旧吉田茂邸再建基金に500万円の積立を行いました。今後、再建に向けた取組みを積極的に行いますので、引き続きご協力をお願いします。

◎問い合わせ

都市計画課 内線 243

旧吉田茂邸再建基金寄附者一覧⑥(64件:12月16日~1月14日)

1月14日現在、総額33,583,391円の寄附をいただきました。ご協力ありがとうございました。(寄附受付順、敬称略)

氏名(名称)	住所(所在地)	寄附金額
匿名	平塚市	¥30,000
小島 莊三	大磯町	¥100,000
匿名	※※※※※	¥10,000
新美 春之	東京都港区	¥50,000
匿名	※※※※※	¥50,000
平出 隆	東京都品川区	※※※※※
安藤 由岐	※※※※※	※※※※※
匿名	※※※※※	¥10,000
大磯中学校3年C組一同	大磯町	¥2,589
澤 長生	南足柄市	¥30,000
伊藤 八郎	横浜市	※※※※※
神奈川東海道ウォークガイドの会	※※※※※	¥20,000
小島 重蔵	大磯町	¥50,000
小島 洋子	大磯町	¥30,000
笹部 誠二	大磯町	¥10,000
横尾 肇	大磯町	¥20,000
宇留野 弘	大磯町	¥10,000
岩田 美智子	広島県広島市	¥1,000
田中 茂	広島県広島市	¥1,000
田中 千鶴子	広島県広島市	¥1,000
嶋根 征哉	大磯町	¥10,000
資材部親睦会	埼玉県所沢市	¥1,282
西武鉄道株式会社有志一同	埼玉県所沢市	¥167,000
大磯中学校生徒会	大磯町	¥15,072
匿名	※※※※※	¥50,000
大磯町商工会	大磯町	¥100,000
匿名	※※※※※	¥30,000
栗原 一行	大磯町	¥50,000
仲手川 徳幸	大磯町	¥100,000

氏名(名称)	住所(所在地)	寄附金額
匿名	※※※※※	¥16,257
匿名	※※※※※	¥10,000
匿名	※※※※※	¥10,000
上村 次郎	大磯町	¥100,000
小川 ひろみ	※※※※※	※※※※※
添田 廣滋	大磯町	※※※※※
匿名	※※※※※	¥1,000
匿名	大磯町	¥1,000
秦 悠蒼	横浜市	¥30,000
匿名	二宮町	¥300,000
山本 勝己	大磯町	¥10,000
社団法人神奈川県建設業協会 会長 三木 崇雄	横浜市	※※※※※
株式会社プランズ 吉田 隆志	鎌倉市	※※※※※
株式会社ランナーズ・ウェルネス 坂本 雄次	大磯町	¥30,000
株式会社中央測量	平塚市	¥30,000
田口 俊明	※※※※※	※※※※※
石川 英二	横浜市	※※※※※
大磯運動公園園長	大磯町	※※※※※
植田 光子	長崎県長崎市	¥10,000
山口 俊之	横浜市	¥10,000
吉川 修一郎	大磯町	¥100,000
株式会社望月電気工事	平塚市	¥10,000
匿名	大磯町	¥30,000
古賀 江美子	茅ヶ崎市	※※※※※
高村 栄二	横浜市	※※※※※
匿名	大磯町	¥5,000
城戸 照子	茅ヶ崎市	¥2,000
光野 恒雄	大磯町	¥10,000

※上記のほか、7名の方から計29,850円のご寄附をいただいております。

◎問い合わせ 都市計画課 内線243

大磯の寅葉師を巡りませんか。

私たちの住む相模の地区では、「丑観音寅葉師」と言われるように、寅年には葉師如来を巡る慣習があります。寅年の今年、五百年以上続く「葉師如来巡り」をご紹介します。

▼ご開帳

3月27日(土)～4月4日(日)

▼ご開帳霊場

相模葉師如来めぐりは大磯、二宮、平塚、秦野、伊勢原にわたる第21番まで霊場があります。

- 第5番国府新宿 葉師堂
- 第6番国府本郷 真勝寺
- 第7番寺坂 王福寺
- 第8番南下町 東光院
- 第9番神明町 楊谷寺

▼王福寺木造葉師如来坐像

王福寺の本尊である木像葉師如来坐像は、平安時代前期の作風を遺す東国を代表する古仏で、昭和2年4月に国指定重要文化財に指定されています。



▼楊谷寺木造葉師如来立像

楊谷寺の本尊である木像葉師如来立像は、昭和51年7月に町指定有形文化財に指定されており、平素は拝することができない秘仏です。



4月4日(日)に、大磯ガイドボランティア協会と連携して、「寅葉師霊場めぐり」を実施します。町内にある寅葉師をガイドの説明を聞きながら巡るのもおすすめです。(関連記事は23ページ)

◎問い合わせ先

- 観光推進室 ☎内線248
- 生涯学習課 ☎内線323

旧吉田茂邸再建に向けて

連載シリーズ6

大磯の賢人 吉田茂

パリ講和会議

大正3年、独を中心とする同盟国と英・米・仏等の連合国との間で勃発した第一次世界大戦は、大正7年、連合国側の勝利に終わります。日英同盟に基づき参戦した日本は、大正8年、戦後処理や世界秩序の決定のため、パリで開催された講和会議に戦勝国の一員として参加しました。



▲1919年(大正8年)6月、パリ講和会議全権団記念写真。ホテル・プリストルにて。2列目左から4人目の前二人に挟まれて顔が見えるのが吉田茂。(写真/外務省外交史料館)

濟南領事に就任して間もなく、吉田は首席全権・西園寺公望と共に岳父の牧野伸顕が講和会議に出席することを耳にします。この時「たとえ外交官の末端とはいいながら、これに列席し得るのは、千載一遇の好機」(『回想十年』第四巻)と考へ、自ら参加を牧野に志願しました。吉田の生涯初となる猟官運動は功を奏し、牧野の秘書官として随行することに成功します。

当時、パリにおける秘書官・吉田の仕事は、汽車汽船の切符やホテルの手配などの雑務でした。以前寺内正毅に「総理大臣ならつとまるかもしれないが、秘書官はとてつとまりません」と総理大臣秘書官の職を辞退したとおり、事務的な仕事に向かず、全く気の利かない吉田に対し、普段温厚であった牧野も、帰りの航路では殆ど吉田に口をきいてくれなかったといえます。

しかし、パリ講和会議で学んだ数々の教訓は、後の吉田の外交、とりわけ三十年後の第二次

世界大戦後、米国の講和という日本独立への重大な局面において、大いに発揮されます。

講和会議の結果、ヴェルサイユ条約が締結され、国際連盟が発足しました。会議では米英仏が中心的役割を果たし、日本は威光を示すことができませんでしたが、吉田は当時日本が世界をリードする「五大国」に属し、国際連盟では理事国として重要な地位を占めたことに対し、「日本開国以来、明治の大先輩の営々たる努力が、ここに立派に実を結んだというべきである」(『回想十年』第四巻)と評価しています。

講和会議には吉田以外にも近衛文麿、松岡洋右、芦田均など、のちの政治の中核を担う人物が随員として出席していました。また、米国側の出席者には、奇しくも第二次世界大戦後のサンフランシスコ講和条約・日米安全保障条約において交渉役を務めたジョン・フォスター・ダレスがいました。およそ三十年の時を経て、互いに国家的役割を果たした二人は、パリの地で既に顔を合わせていたのかもしれない。

◎問い合わせ

- 学芸員 曾根田
- ☎(61) 4700

臨時職員の登録を募集



町では、臨時職員として働いていただける方の登録を受け付けています。

▼職種

・一般事務・受付業務、本庁舎・保健センター・各施設等での事務補助

・その他国や県の事業で、町が募集を行うもの（統計事務補助等）

▼登録期間 受付日の属する年度内

※登録は年度ごとの更新です。既にご登録された方でも、引き続き、登録を希望する場合は

は、再度ご登録が必要です。
▼提出書類 町指定の登録書に必要事項を記入、写真（縦4cm×横3・5cm）を貼付

▼採用について 臨時職員採用の必要が生じた場合、登録者の中から採用を行っていません。受付順の採用ではありません。

※なお、登録後は採用者以外には連絡いたしませんので、あらかじめご了承ください。

◎問い合わせ 総務課

☎内線 210、211

生涯学習人材登録制度をぜひ活用ください。

生涯学習推進のため、様々な知識や経験があり、講師や指導者となつていただける方を募集・紹介しています。

制度の利用方法

- ①教育委員会生涯学習課（4階）までご来庁いただくか、電話でお問い合わせください。
- ②各分野の講師（平成22年2月現在77名登録）を登録者名簿（ホームページでも検索できます。）から紹介します。
- ③ご自身で登録者に連絡し、材料費などの実費・開催場所などを打ち合わせてください。

登録の募集

- ①自らの知識や経験を生かし、講師や指導者になることができる熱意ある成人
- ②営利・政治・宗教活動を目的とした登録・利用はできません。
- ③免許や資格がなくても、登録できます。
- ④登録の変更や取り消しは、随時行ないます。

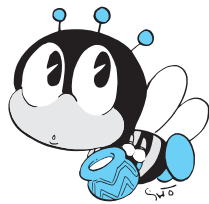

生涯学習のマスコット「マナビイ」

- ⑤登録していただいた内容は、ご本人の了解をいただいた上で、町ホームページなどに掲載させていただきます。
- ⑥登録用紙は、町ホームページからもダウンロードできます。

◎問い合わせ

生涯学習課 ☎内線 323

こんにちは保健師です

ストレスは必然的なもの

心配事が重なると肌が荒れたり、緊張すると胃がキリキリしたりする経験はありませんか。この原因はストレスによるものです。

最近の厚生労働省の調査によると、普段の生活で約7割の人がストレスを感じているそうです。

ストレスと上手に向き合う

ストレスを感じる人とまったく感じない人と、人によってその感じ方には個人差があります。自分がどういう行動パターンを知っておくことで、ストレスを上手にコントロールすること

ができます。

たとえば、「マイナス思考」、「完べき主義」など自分の性格を意識するだけでも、いままでと違った物事の捉え方ができ、また、他人との余計な争いごとなどを減らすこともできます。

いいことにもストレスが！

ひとはいつもと違う環境におかれた時に、ストレスを感じます。これは何も悪いときばかりではなく、結婚や入学進学・昇進など本人にとつていいことでもストレスの原因になることに注意しましょう。

◎問い合わせ 保険福祉課

豊泉 ☎内線 354

ストレスチェック

- 仕事や家事など、いつも時間に追われている
- 悩みや不安を他人にはなさず、溜め込んでしまう
- なかなか寝付けない、熟睡できない
- 何事も完璧にできないと気がすまない
- ちょっとしたことイライラする
- 趣味や楽しみがない
- 生きていることがつまらない
- 他人の失敗も許せない
- いやでも断れない
- ついあれこれ心配してしまう

※3つ以上チェックがあった方はストレスがたまっているかもしれません。日ごろの生活を見直してみましょう！

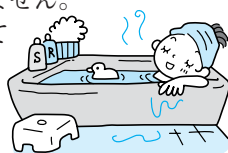

第53回 大磯西行祭 3/28(日)

西行法師が「ころなき身にもあはれは知られけり鳴立澤の秋の夕暮れ」と詠んだ場所で知られる鳴立庵にて、式典、俳句大会、短歌大会を行います。



式典 献詠俳句・短歌披講、入選者表彰等を行います。

▶**時間・会場** 午前11時、鳴立庵(雨天の場合は保健センター)

俳句大会 席題は当日発表(一人2句まで)

▶**時間・会場** 午後2時、保健センター2階研修室

▶**受付** 10:00~12:30 鳴立庵にて

短歌大会 席題は当日発表(一人2首まで)

▶**時間・会場** 午後2時、保健センター1階保健指導室

▶**受付** 12:30~13:00 会場にて

☎ 環境経済課 ☎ 内線263

防犯ボランティア紹介

西小磯東地区



◎ 問い合わせ

町民課 ☎ 内線237

西小磯東地区では昨年より町内会を中心に、防犯、交通安全、防災を視野に優れた多目的な安全安心パトロール隊を組織し、地域全域のパトロールを本格的に開始しました。

現在の隊員は30名で、下校時の児童の見守り活動等に取り組んでいます。

皆さんの取り組みに深く感謝いたします。

なお、防犯活動中の安全には十分気を付けていただくようお願いいたします。

みなさんの地域では、一月にどんと焼きを行いましたか？私、国府本郷にすんでいるので、大磯プリンスホテルの桜並木の近くで行われたどんと焼きに行きました。今年はおまつを火の中に入れました。

と、ここでみなさん、どんと焼きとは、何のために行うかごぞん知ですか？

どんと焼き

磯っ子レポート

No.70



▲町内各地で行われたどんと焼き
おかざりをサイトに立て掛ける人々

◎ 問い合わせ
政策課 ☎ 内線207

私は、お正月のおかざりをきれいに天の神様にあげるためにどんと焼きを行うのではないかと思っています。

どんと焼きではおだんごを火の中に入れます。そこで、あぶったおだんごを食べると、かぜをひかないと言われています。

みなさんは何個おだんごを食べましたか？私はおだんごを食べた数だけ、かぜをひかないような気がします。

(内海帆奈美)

大磯町指定民俗資料

大磯の文化財 ③

白岩神社祭礼

▶とき 3月7日(日) ▶ところ 白岩神社

「流鎬馬(歩射)」は13時ごろ

西小磯の氏神である白岩神社の祭りです。他の祭りにみられる賑やかさ、華やかさのイメージはなく、厳粛さの漂う祭りです。

この祭りは、11人の社人を中心に行われます。神前での式典後、社人たちはフクメンと呼ばれる半紙をくわえ社殿を右回りに3回まわり、さらに同様のの周りをまわります。そして「弓持ち」と呼ばれる人がそれぞれの恵方に向けて矢を射ます。

なお、祭日が三月になったのは明治の中頃以降で、それまでは1月7日に行っていたと伝えていますが、年頭にあたって一年の安全や豊作、豊漁を祈念した行事であるということが出来ます。



☎ 生涯学習課 ☎ 内線323

図書館・郷土資料館

だより

図書館の休館日

3月/1・4・8・15・23・29日

郷土資料館の休館日

3月/1・2・8・15・23・29日

図書館情報

◎図書館に関する問い合わせ
申し込み ☎(61)30002

旧吉田茂郎再建基金協力事業
「白洲正子という生き方」
～日本人が失ったもの～

本館の一部業務委託を行っている
株有隣堂の企画事業として、講演会
を開催します。

▼とき 3月13日(土)午後1時30分
～3時30分

▼ところ 図書館大会議室

▼内容 「白洲正子という生き方」
樺山愛輔の次女であり、白洲次郎
の妻である随筆家白洲正子。比類な
き審美眼・美意識をもち、雅趣あふ
れる白洲正子の世界を紹介。

▼講師 馬場啓一氏(作家・エッセイ
スト・流通経済大学教授)



▲講師：馬場啓一氏

▼定員 70人 申込制(先着順)
▼参加費 無料
▼申込み 3月2日(火)午前9時か
ら、本館のみで、来館または電話
にて受付。

旧吉田茂郎再建基金協力事業
児童文学講座の開催
「今、子どもたちに伝えたい人との絆」

▼とき 3月26日(金)午後2時～3
時30分

▼講師 正岡恵子氏(児童文学・童話
作家。日本児童文芸家協会理事)

主な作品『ぼくのはじめのことはゆるび
んや』、『ぼくたちなかよしゆうび
んともだち』(以上、絵/水野はる
み)、『きつねのたなばたさま』、
『かばんの中のかば』他多数。

▼ところ 図書館大会議室

▼対象 小・中学生の親子(児童・生
徒のみ、保護者のみの参加も可)

▼定員 70人 申込制(先着順)

▼申込み 3月5日(金)午前9時か
ら、本館・分館で、来館または電
話にて受付。



▲「かばんの中のかば」表紙

ボランティア始めませんか

図書館では、様々な催しをボラン
ティアと協働で実施しています。ボ
ランティアとして、図書館活動に参
加しませんか。

平成22年度から活動される方を対
象に説明会を行います。

▼とき 4月8日(木)午前10時～
▼ところ 図書館本館小会議室

説明会に参加される方は事前に図
書館までご連絡ください。

▼図書館のボランティア活動内容

活動名	内容
おはなしと紙芝居	おはなし、絵本、紙芝居の読み聞かせ
3歳までのおはなし会	手遊び、絵本、紙芝居の読み聞かせ
ブックスタート	4ヶ月児と保護者に絵本の読み聞かせ
映画会	上映作品選定、及び上映
テーマ別展示	展示図書を選定、配架
新聞記事スクラップ作成	郷土に関する記事の整理
寄贈図書整理	寄贈図書の整理

まちのギャラリー

◎大磯絵画同好会絵画展

▼とき 3月5日(金)午後12時30分
～19日(金)午後12時30分まで、平
日は午前9時～午後6時50分、土
日祝日は午前9時～午後4時50分
▼ところ 図書館本館2階ロビー
▼内容 絵画の展示

◎大磯フォトクラブ写真展

▼とき 3月24日(水)午後1時～31
日(水)正午まで、平日は午前9時
～午後6時50分、土日祝日は午前
9時～午後4時50分
▼ところ 図書館
本館2階ロビー
▼内容 会員の作
品展示



▲「大磯フォトクラブ」

郷土資料館情報

◎郷土資料館に関する問い合わせ
申し込み ☎(61)47000

草と木の調査公開講座

湘南の海浜植物

スライドを使って、湘南地域で見
られる海浜植物の種類や分布を解説
します。講演終了後は海岸に移動
し、海浜植物の観察をします。

▼とき 3月13日(土)午後1時～3
時(雨天の場合、内容を変更して
実施します。)

▼ところ 郷土資料館 研修室

▼講師 藤吉正明氏(東海大学教養
学部 専任准教授)

▼対象 興味のある方ならどなたで
も(小学3年生以下は保護者同伴
でお願いします。)

▼定員 40名

▼持ち物 筆記用具、飲み物

▼申込み 随時、申し込みを受け付
けています。直接もしくは電話で
お申込みください。



▲湘南地域では希少な
ピロードテンツキ

情報コーナー

役場 ☎61-4100

問 問い合わせ
申 申込み

第8回大磯中学校吹奏楽部 定期演奏会

生徒たちが日頃の練習の成果を披露します。バラエティーに富んだ曲をお楽しみください。

▶とき 3月20日(土)

開場13:00 開演13:30

▶ところ 平塚市中央公民館

※入場無料

▶曲目 マーチ「青空と太陽」、ノアの箱舟、Mr.インクレディブル、DISNEY AT THE MOVIESなど

問 大磯中学校

☎(61)0073

国府中学校吹奏楽部 第4回定期演奏会

笑いあり、涙あり、素敵な演奏ありの演奏会。ぜひお楽しみください。

▶とき 3月20日(土)

開場13:30 開演14:00

▶ところ 二宮町生涯学習センター(ラディアン)

※入場無料

▶曲目 主よ、人の望みの喜びよ、エルクンバンチェロ、風紋、たなばた、ミッキーマウスマーチなど

問 国府中学校 池上

☎(71)0410

中学校部活動地域指導者を募集します

町立中学校の部活動で指導補助をしていただける方を募集します。まずはご登録ください!!

▶募集内容

【大磯中学校】

柔道、野球、サッカー、ソフトテニス、ソフトボール

【国府中学校】

剣道、サッカー、ソフトテニス、バスケットボール(男)

▶登録申請受付期間

3月29日(月)～4月9日(金)

問 子ども育成課 ☎内線325



おおいそ健康ウォーク

酒匂川河川敷から眺める丹沢連山と大口文命堤の桜並木と、新緑を楽しみながら歩くウォーキングです。

▶とき 4月2日(金) 雨天中止

▶集合 JR国府津駅御殿場線ホーム3番線 9:30(時間厳守)(大磯駅乗車9:12、二宮駅乗車9:17)

▶解散 14:30頃(山北町さくらの湯前)

▶コース JR松田駅～十文字橋～酒匂川河川敷～大口文命堤(桜並木)

～大口広場(昼食)～福沢神社～室生神社～山北町さくらの湯(解散)

▶参加費 200円(資料代等)

※交通費は自己負担

▶持物 弁当・飲み物・保険証・タオル・雨具等

▶服装 歩きやすい服装及び靴

▶申込締切 3月26日(金)まで

問・申 スポーツ健康課

☎内線309

第48回町民卓球大会 (個人戦)

▶とき 4月11日(日) 8:30～

▶ところ 国府中学校体育館

▶対象 町内在住・在勤・在学の方及び町に所在する団体に所属の方。ゼッケンは各自用意。

▶種目 一般男子の部・女子の部(高校生以上)、小中学生男子の部・女子の部

※予選リーグ・決勝トーナメント方式、40mm白ボール使用、11点5セットマッチ

▶申込締切 4月2日(金)まで

問・申 町体育協会卓球部

小野寺宅 ☎(61)4713

愛鷹山協力登山会を実施

身体障害者の皆さんと、ボランティアの方で愛鷹山登山会を実施します。

▶とき 5月30日(日)

7:00～17:00

▶集合場所 小田原駅前

▶ところ 静岡県長泉町 愛鷹山(池の平山)

▶募集人数 車いす使用の身体障害者の方30人、車いす以外の身体障害者の方30人、支援ボランテ

ィアの方250人

▶費用 身体障害者の方 無料、支援ボランティアの方(一般)6,500円、(大学生・高校生)4,000円、(中学生)3,000円、(小学生)2,000円

▶申込締切 5月23日(日)まで

問・申 山岳集団ベルククラブ本部代表事務所(室井方)

☎0465(23)0416(18:00以降)

FAX0465(23)6290

第64回春季町長杯争奪 町民野球大会

▶とき 4月4日(日)～6月末頃

▶ところ 運動公園野球場

▶抽選会 3月14日(日) 9:00

生涯学習館1階

▶競技方法 トーナメント方式

7イニング制

問・申

町体育協会野球部

事務局 和田宅

☎(61)2488



スポーツ大会の結果

結果は町ホームページでも確認いただけます。

第56回大磯一周駅伝大会結果

総合、地区優勝は：北下町チーム！
団体別優勝：大磯町消防署チーム！

1月17日（日）、38チーム参加。

警察署はじめ関係各位、地域の皆様、本大会にご協力いただき、ありがとうございました。

☆区間賞（敬称略） ※◎は区間新記録

- 第1区 山口 澄 11分39秒(大磯高校陸上競技部Bチーム)
- 第2区 木部 大樹 11分13秒(国府新宿チーム)
- 第3区 村本 洋介 ◎11分51秒(北下町チーム)
- 第4区 二梶木太樹 8分50秒(北下町チーム)
- 第5区 原田 翔平 11分43秒(中丸Aチーム)
- 第6区 熊澤 光成 10分20秒(大磯高校陸上競技部Aチーム)
- 第7区 佐藤 遼一 12分25秒(中丸Aチーム)

総合順位	チーム名（網掛けは団体）	タイム
1	北下町	1:20:03
2	中丸A	1:20:42
3	国府新宿	1:22:22
4	台 町	1:24:08
5	馬場 A	1:25:27
6	大磯町消防署	1:25:57
7	大磯高校男子バスケットボール部A	1:26:05
8	生沢鷹取RC	1:26:37
9	大磯高校陸上競技部B	1:26:52
10	磯中ランナーズthe2nd	1:28:40

総合順位	チーム名（網掛けは団体）	タイム
11	大磯高校陸上競技部A	1:28:55
12	生 沢	1:28:57
13	大磯高校野球部A	1:29:54
14	さくらぐみA	1:30:20
15	大磯高校野球部B	1:30:58
16	石 神 台	1:31:23
17	西小磯東-A	1:32:48
18	西小磯西	1:32:51
19	星槎湘南チャレンジャーズ	1:35:03
20	東海大学大磯病院	1:35:37
21	寺 坂	1:36:00
22	大磯中サッカークラブB	1:36:21
23	大磯高校野球部C	1:36:41
24	大磯高校男子バスケットボール部B	1:37:04
25	馬 場 B	1:37:23
25	大磯高校ラクビー部	1:37:23
27	さくらぐみB	1:37:54
28	中南信用金庫	1:41:33
29	イーグルス	1:41:43
30	西小磯東-B	1:41:53
31	中丸B	1:41:54
32	さくらぐみC	1:42:17
33	大磯中サッカークラブC	1:42:36
34	湘栄建設足手まとい	1:52:00
35	サンキッズ大磯	1:53:58
36	星槎湘南BOYS	1:54:16
-	大磯中サッカークラブA	オープン
-	素心完走会	オープン

かながわ駅伝競走大会の結果

2月14日(日)、秦野市中央運動公園をスタート・
県立相模湖公園をゴールとして、30市町が参加。

総合：22位、
町村の部：4位



《町選手団の成績》

- 第1区(3.0km) 大川 一成 (国府新宿) (9分25秒)
- 第2区(9.7km) 村本 洋介 (大磯) (30分02秒)
- 第3区(8.2km) 小島 義之 (国府本郷) (27分30秒)
- 第4区(2.7km) 照井 優子 (石神台) (10分52秒)
- 第5区(7.2km) 原田 翔平 (国府本郷) (26分57秒)
- 第6区(10.7km) 本田 正彦 (大磯) (39分44秒)
- 第7区(10.0km) 渡邊 達樹 (西小磯) (34分00秒)

KUMON 大磯小前教室
(大磯小正門徒歩 1分)

春の無料体験学習
申し込み受付中
2月15日(月)～26日(金)

乳幼児クラス (0~3才)
生徒募集中!!
土曜日 10:00~11:30

教科：算数・数学・英語・国語
学習日：月・火・木・金のうち2回

●お問い合わせ
☎ **0463-61-5307** (大西)

ジムの英語と学習塾

Jim's

English & Studies

安心の月謝制 / 入会金50%OFF

Tel.0463-61-1204

Tel.0463-61-5652(夜間)

http://www.jimsenglish.com

新クラスオープン

(3才から大人まで)

無料体験受付中

至小田原 大磯駅 至平塚

大磯駅

国道1号線

ファミリーマート 大磯駅入口

2F Jim's English&Studies

大磯駅から徒歩3分国道沿い

気軽に見守り 「認知症サポーター講座」

「認知症になっても安心して暮らせる街に！認知症の理解と支援」をテーマに、講演会を行います。

▶**とき** 3月24日(水)
13:30～15:30

▶**ところ** 二宮町社会福祉センター

▶**定員** 150人

▶**講師** (財)長寿社会開発センター
常務理事 石黒秀喜氏

▶**その他** 受講された方には認知症サポーターとして、オレンジリングをお渡しします。

申 大磯町地域包括支援センター
☎(61)9966

問 保険福祉課 ☎内線315

防災行政無線ダイヤル

☎(62)1122

防災行政無線で放送した内容を電話で確認できます。

問 防災対策室 ☎内線241

消防情報ダイヤル ☎(61)5151

消防車の出動情報、休日当番医情報は、こちらで確認をしてください。通常は、防災情報(内容は毎月変わります。)が聞けます。 問 消防署 ☎(61)0911

特定不妊治療費助成申請

▶**対象** 大磯町内に在住し、県指定の医療機関で平成21年4月から平成22年3月に体外受精・顕微授精の治療を受けた方

▶**申請期限** 3月31日まで
ただし2月または3月に治療を終了した方に限り翌年度分として4月1日から5月31日まで申請可

▶**助成額** 1回の治療につき15万円を限度に、1年度当たり2回まで(通算5年度支給)

▶**所得制限** 夫婦合算で730万円未満

※この助成を受けた方には、重ねて大磯町からの助成(10万円を限度)を受けることができます。

問・申

スポーツ健康課 ☎内線310

平塚保健福祉事務所 ☎(32)0130



大磯運動公園まつり

菜の花摘み、花苗プレゼント、ふわふわドーム遊びなど多彩なイベントで大磯運動公園まつりを行います。

▶**とき** 3月13日(土)
10:00～14:00(悪天候の場合中止)

▶**ところ** 大磯運動公園

▶**対象** どなたでも参加自由

▶**イベント内容**

- ・菜の花鑑賞と菜の花摘み(無料)
- ・花苗プレゼント(先着100名)
- ・その他
少年サッカー大会、マーチングバンド演奏、クラフト教室、食べ物等の販売、甘酒無料配布 など

問 大磯運動公園 ☎(61)8822



JICA 青年海外協力隊・シニア海外ボランティア募集

～平成22年度春募集のお知らせ～

技術や経験を活かし、開発途上国の人々と協力して活動しませんか？体験談&説明会にご参加ください。

▶**募集期間**：4月1日(木)～5月17日(月)

○シニア海外ボランティア(満40～69歳)

○青年海外協力隊(満20～39歳)

日時	場所
3月28日(日) 14:30～	JICA横浜
4月1日(木) 19:00～	グリーンホール相模大野
4月11日(日) 14:30～	JICA横浜
4月16日(金) 19:00～	藤沢産業センター
4月27日(火) 18:00～	かながわ県民センター

日時	場所
4月5日(月) 18:30～	かながわ県民センター
4月11日(日) 10:30～	JICA横浜
4月22日(木) 19:00～	グリーンホール相模大野

問 JICA横浜(内) 青年海外協力協会 河野

☎045(663)3219 (平日9:30～17:45)

JICAホームページ <http://www.jica.go.jp>

広告

ちゅうなんは **ATM手数料** とってもお得!

Q宣言!

Ⓜ 中商信用金庫

http://www.chunan-shinkin.co.jp
お問い合わせ先 本部 ☎(0463)61-2615

ちゅうなんのATMは
入出金手数料が
365日いつでも0円!
※ちゅうなんのキャッシュカードで
ちゅうなんのATMを利用する
場合に限りです。



広告

～万病は背骨から～

神経・骨格・筋肉を的確に検査し、無理なく年齢症状に合わせて、筋肉の緩和操作、骨盤、背骨、各関節の矯正施術をいたします。

- 腰痛・脚痛 ●頭痛 ●首・肩・背中コリ痛 ●関節痛
- 内臓痛 ●スポーツ痛 ●体質・体型改善、他症状

「本紙見た」
で初診料
無料!

+ 大磯カイロフラティック院

TEL&FAX 0463-61-8804 予約制

受月～金 9:00～20:00 土曜日 9:00～18:00 休日曜日
大磯町大磯1009 ISOビル2F 大磯駅前正面 <http://nttbj.itp.ne.jp/0463618804/>



今月の短歌

154

海の音 どこで聞いても

同じ音 同じ音だけど

それがいいのだ

西行祭歌詠短歌入選作品

小・中学生の部 渡辺 銀河

(評)大磯から二宮にかけて、長い海岸線には白い波がレースのように打ち寄せています。晴れた日には、伊豆大島の青い影が、はるか沖に望めます。その渚に寝転んで波の響きを聞いていると、飽きるといふことがありません。同じ音の繰り返しなのに。おそらく繰り返す音は、私たちに安心をもたらすのでしよう。脈の音が一回一回違っていたら、どれだけ不安なことか。作者は自分の心に向き合っていて、そのことに気づいたようです。単純な言葉遣いですが、深い歌です。

西行祭選者 柳 宣宏

◎問い合わせ 環境経済課 区内線261

消費者啓発事業 「暮らしの講座」

相続や遺言書などをテーマに専門家による講演会を開催します。

▶とき 3月13日(土) 10:00~12:00

▶ところ ひらつか市民活動センター

▶テーマ 「知っ得だけで大違い! 相続と遺言書との話」

▶講師 近藤伸一さん(税理士、行政書士、ファイナンシャル・プランナー)

▶参加料 無料(申込制)

問・申 平塚市市民情報・相談課 消費生活担当 ☎(20)5775

消費者啓発事業 「豚肉学習会」

山形県庄内の米育ち豚の取り組み等を題材に、循環型農業や豚肉の安全性について講演を行います。

▶とき 3月20日(土) 10:00~12:30

▶ところ 保健センター 1階保健指導室

▶テーマ 「循環型農業について考える~庄内の米育ち豚~」

▶講師 豚肉生産者「平田牧場」

▶主催 湘南生活クラブ生協、コムズなかぐん運営委員会

▶参加料 300円(資料・試食代として)

問・申 加藤宅 ☎(61)0335

県営水道からのお知らせ

~引越しをする際は精算が必要~

引っ越しをする際は、転居日、お客様番号(「上下水道使用量のお知らせ」などに記載されています。)などを、お早めに下記までご連絡ください。

◎県営水道お客さまコールセンター ☎0570-005959(ナビダイヤル) ※ナビダイヤルを利用できない場合 ☎0466(53)1011

なお、連絡がない場合は、転居後も引き続き基本料金をお支払いいただくこととなりますのでご注意ください。

問 神奈川県企業庁平塚水道営業所 ☎(22)2711

水を大切に!

神奈川県からのお知らせ

神奈川県湘南地域県政総合センター労働課は、4月1日から下記の名称に変わります。

◎新名称

かながわ労働センター湘南支所

問 湘南地域県政総合センター労働課 ☎(22)9267

数学専門 サポート学習塾

*完全個別指導です。
*わかるまで丁寧に指導いたします。

0463(61)8875 大磯町東小磯

休日急患診療 在宅当番医

3月の日程表

※まず、あなたの主治医の都合を聞いた上でご利用ください。診療時間厳守
・午前9時~12時
・午後2時~5時

日	曜	当番医	診療科目	所在地	電話
7	日	山田医院	内	大磯町大磯930	61-1625
14	日	西山クリニック	内・外・循・消	二宮町二宮1285-1	71-1212
21	日	森田内科医院	内・呼・消・循・小	大磯町東小磯10-1	61-8887
22	月	二宮しおみクリニック	整・内・リウ・リハ	二宮町二宮479-5	70-6288
28	日	二宮中央胃腸外科	消・外・皮・泌	二宮町中里989-7	73-2911

※診療科目以外の診療については、他の医療機関を紹介する場合があります。

※休日当番医は、都合により変更となる場合がありますので、事前に消防署へご確認ください。



休日当番医は町モバイルページでも確認できます。



<http://www.town.oiso.kanagawa.jp/i/>

◎問い合わせ 大磯町消防署 ☎(61)0911 二宮町消防署 ☎(72)0015

火事と救急 1月の出動状況

消防車…48件(火災出動1、救助出動0、その他出動47)
救急車…124件(急病90、交通事故4、一般負傷20、その他10)

ゆずります! ゆずってください! 不用品登録情報

- **ゆずります**
ランニングマシン、ロデオボーイ、ホームサウナ、つっぱり式水切り、つっぱり式物干し、大型布団干し、雛人形、折りたたみベッド
 - **ゆずってください**
電子ピアノ、子供用自転車、DVDレコーダー、自転車のタイヤとチューブ、ミシン、小型ミシン
 - ▶ **不用品の登録やあっせんの受付**
8:30~17:15(土・日・祝日は除きます)
 - 不用品登録状況はホームページでもご覧いただけます。
 - 交渉は当事者同士でお願いします。
 - 連絡をいただいてもすでに取引が成立している場合もありますのでご了承ください。
- ☎ 町民課 ☎ 内線237

会議開催のお知らせ

教育委員会定例会

3月24日(水) 9時~

役場本庁舎 4階第1会議室

☎ 子ども育成課 ☎ 内線328

農業委員会総会

3月25日(木) 13時30分~

国府支所2階 会議室

☎ 農業委員会 ☎ 内線358

寅 薬師霊場めぐり

12年に一度のご開帳です。ガイドボランティアの案内でどうぞ。

▶ **とき** 4月4日(日) 小雨決行

▶ **集合場所・時間** 大磯駅 9:30

▶ **コース** 大磯駅から途中昼食をさみ、5つの霊場を巡る約4時間のコースです。(関連記事p15)

▶ **定員** 20人(事前申込)

▶ **参加費** 500円(保険代、資料代含む)

▶ **持物** 昼食

▶ **募集及び申込要領** 氏名、住所、電話番号を記入の上、往復はがきまたはFAXにて。3月25日(木)必着。(応募者多数の場合抽選)

▶ **その他** コース内一部路線バス使用、バス代(180円)がかかります。

☎・☎ 〒255-0003 大磯町大磯

960-3 はまひろがお内

大磯ガイドボランティア協会

☎080(3429)2145

9:00~17:00

4月3日(土)に「満開の桜の下・虎女ゆかりの地めぐり」を企画しています。お楽しみに。



第3回

丹沢湘南観光交流フォーラム

4月の東海大学観光学部設置に先駆け、大学周辺に位置する丹沢湘南地域における観光交流や魅力ある地域作りを考えます。

▶ **とき** 3月30日(火) 14:20~

17:15(14:00受付開始)

※17:40~19:30は交流会を予定。

▶ **ところ** 東海大学湘南キャンパス 松前記念館

▶ **テーマ** 「住み心地良さと観光魅力の両立」

▶ **基調講演** 「まちの魅力の創造と持続—なぜ小布施は魅力的であり続けるのか」

▶ **講演者** 市村次夫(㈱小布施堂・㈱柘一市村酒造場 代表取締役社長)

▶ **費用** 無料(交流会含む)

▶ **申込方法・期限** 氏名、連絡先及び交流会への出欠を明記のうえ、FAXまたはメールにて3月28日(日)まで。

☎・☎ 東海大学湘南キャンパス観

光学部設置準備室 ☎(58)1211

内線3951 FAX(50)2393

MAIL: ym095431@tsc.

u-tokai.ac.jp

☎ 観光推進室 ☎ 内線248

相談の案内 [3月]

相談名	相談内容等	とき	ところ	相談窓口・主管課
人権相談	憲法で保障されている人権への侵害に関する相談	11日(木) 13時~16時	福祉センター 「さざれ石」	町民課 ☎(61)4100 内線237
行政相談	行政や特殊法人に対する要望や苦情	18日(木) 13時~16時	※法律相談の予約は 毎月1日からです。 (1日が土・日・祝日の場合は、翌日または翌々日)	
法律相談	相続・離婚・金銭貸借・暴力傷害・債権・債務等、日常生活の中の法的な問題	11日(木)、18日(木) 13時~16時(予約制)		
消費生活相談	物品、サービス等の契約に関するトラブル、解約手続き、商品や訪問販売に関する苦情等	月~金 9時30分~16時 (ただし、祝日は除きます)	平塚市消費生活センター ☎(21)7530 ※無料の駐車場はありません。	
		月~金 9時30分~19時 土日祝 9時30分~16時30分 (ただし、年末年始及び施設管理上実施できない日を除きます。)	かながわ中央消費生活センター ☎045(311)0999	
心配ごと相談	人間関係などの日常生活上のさまざまな悩み、相談	16日(火) 13時~15時30分	福祉センター 「さざれ石」	社会福祉協議会 ☎(61)9390
電話教育相談	不登校・いじめ等 電話・来所相談 対象…園児・児童・生徒と保護者	毎週月曜日~金曜日 (ただし、祝日は除きます) 9時~正午/13時~16時30分	大磯町教育研究所 教育相談窓口 (町立小磯幼稚園内)	☎(60)3670
こころの健康相談	心の悩みや病気で困っている方やその家族を対象に精神科医が相談を受けます。(引きこもりやアルコール等の相談も含む)	8日(月)、16日(火)、30日(火) 13時30分~15時45分(予約制)	平塚保健福祉事務所	☎(32)0130
認知症相談 (老人性痴呆疾患)	認知症の治療や対応の仕方について精神科医が相談を受けます。	2日(火) 13時30分~15時45分(予約制)		
児童虐待相談	児童虐待に関する相談	毎週月曜日~金曜日(ただし、祝日は除きます) 8時30分~17時15分	大磯町児童虐待相談ホットライン (子育て支援室内)	☎(61)6210
高齢者介護相談	高齢者の介護に関する相談	毎週月曜日~金曜日(ただし、祝日は除きます) 8時30分~17時15分	大磯町地域包括支援センター	☎(61)9966

気象情報
1月

最高気温 19.1度
総雨量 11.5mm

最低気温 -1.3度 平均気温 7.0度

わが家のアイドル

とよた りょう
豊田 凌くん
 平成20年4月27日生

昭則さん、江美さんの長男



大好きなお姉ちゃんがカメラを向けるといつもにっこりSMILEになります!!

※このコーナーに登場してくれるお子さんを募集しています。

◎問い合わせ 政策課 ☎内線207



大磯のたべごろレシピ

Vol.4

〈きゅうりのわかめ巻き〉

わかめの旬は春! 3~5月が一番おいしい時期です。
 わかめのめりりはアルギン酸という食物繊維の一種で、便秘解消にも効果がある!? 旬のわかめの食感を楽しんでください♪

材料(4人分)

- きゅうり 2本
- わかめ 数本
- A { 酢 大さじ3
- 砂糖 大さじ1
- だし 大さじ1
- レモンの皮(薄切り)少々



写真・レシピ提供/大磯町食生活改善推進団体

作り方

- ① きゅうりは薄切りにし、塩水(分量外)につけ、しんなりしたらしっかり絞る。
- ② わかめは戻して水気をきる。
- ③ ②のわかめをまきすの上に長いまま並べる。
- ④ ③の上いきゅうりを均等にのせ、くるくる巻く。
- ⑤ まきすのまま、冷蔵庫で落ち着かせてから、切り分ける。
- ⑥ Aを混ぜたタレをかけ、彩りにレモンの皮を飾る。

☎ スポーツ健康課 ☎内線310



①活発な討論が行われた
 県民討論交流集会
 (2/13)



②快晴の中38チームが参加
 した大磯一周駅伝大会
 (1/17)



③子どもたちの元気な
 声が聞えてくる
 高来神社節分祭(2/3)

カメラ スケッチ



撮影者

- ① 高田さん(広報カメラマン)
- ②⑤ 杉崎さん(広報カメラマン)
- ③ 太田さん(広報カメラマン)
- ④ 上田さん(広報カメラマン)
- ⑥ 奥野さん(広報カメラマン)



④春の訪れが着々と(地福寺の梅)
 (2/3)



⑤みんなで飾りつけ(1/15)

大磯の左義長



⑥だんごを食べて風邪をひかない
 (1/16)