



▲さつまいもの収穫体験をする国府保育園の園児たち

おもな内容

- 緊急経済対策を実施!! ②
- 子どもの通院医療費を助成します!! ③
- 防災無線で児童の安全を呼びかけます..... ③
- 「町長と語り合う集い」を開催..... ④
- ごみ処理広域化 シリーズ vol.2 ④
- 9月1日は「防災の日」 ⑥
- 故吉田茂元首相のエピソードを募集..... ⑨
- OISOチャレンジフェスティバル2009..... ⑩
- 図書館・郷土資料館だより..... ⑬
- 情報コーナー..... ⑭

緊急経済対策を実施!!

7月24日に行われました大磯町議会臨時会において、補正予算が可決されましたので、国の経済危機対策のための交付金等を活用して次の事業を実施します。

節目年齢の方限定 子宮頸がん・乳がん検診が無料になります

女性のがん(子宮頸がん・乳がん)の早期発見、健康増進、健康意識の普及を目的に、節目年齢の方の検診料が無料になります。(無料期間：平成21年9月1日～平成22年2月28日)

対象となる方へは、8月末に検診手帳、無料クーポン券、受診案内を送ります。

また、平成21年4月1日以降、このがん検診の対象者ですでに受診されている方には、自己負担金をお返しします。

▶対象 平成21年6月30日現在町民で、平成21年4月1日現在で次の年齢の方

年齢・生年月日(節目年齢の方)		検診内容	
		子宮頸がん	乳がん
満20歳	(昭和63年4月2日～平成元年4月1日生)	○	—
満25歳	(昭和58年4月2日～昭和59年4月1日生)	○	—
満30歳	(昭和53年4月2日～昭和54年4月1日生)	○	—
満35歳	(昭和48年4月2日～昭和49年4月1日生)	○	—
満40歳	(昭和43年4月2日～昭和44年4月1日生)	○	○
満45歳	(昭和38年4月2日～昭和39年4月1日生)	—	○
満50歳	(昭和33年4月2日～昭和34年4月1日生)	—	○
満55歳	(昭和28年4月2日～昭和29年4月1日生)	—	○
満60歳	(昭和23年4月2日～昭和24年4月1日生)	—	○



◎問い合わせ
スポーツ健康課
☎内線310

小中学校など 施設備品の整備

①地上デジタル放送対応のテレビ等を小・中学校、幼稚園、保育園に整備します。



②小・中学校に電子黒板と周辺機器を整備します。



③太陽光発電設備を小・中学校や幼稚園に整備します。

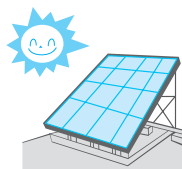

④小・中学校、幼稚園などの備品を購入します。



◎問い合わせ 子ども育成課 ☎内線322

住宅用太陽光発電システム 設置費の補助を継続

好評をいただいている太陽光発電システム設置費の補助を継続して行います。

◎問い合わせ 環境経済課 ☎内線359

消防設備の充実

- ①第11分団の消防ポンプ自動車を更新します。
- ②大震災や多数傷病者発生事故等による傷病者の応急処置や一時収容場所として、エアートントを購入します。
- ③街頭消火器を100本購入します。

◎問い合わせ 消防署 ☎(61)0911

その他

- ①東部地区にある文化財の啓発看板を設置します。
- ②町の魅力をたくさん盛り込んだホームページを作成します。

など

小学6年生修了まで

子どもの通院医療費を

助成します!!

10月1日から、小学校2年生から6年生までの方の通院も小児医療費助成対象となります。



新たに対象となる方

平成9年4月2日から平成14年4月1日生まれの方

※所得制限があります。

必ず手続きが必要ですよ!!

新たに対象となる方がいる世帯には、「小児医療証交付申請書」をお送りします。

この申請書を提出いただいた後、所得制限等の審査を行い、医療証の交付を決定します。申請書の提出がない場合医療証は交付されませんのでご注意ください。

▼申請に必要なもの

- ・小児医療証交付申請書
- ・お子様の健康保険証の写し
- ・印かん

助成対象となった場合は、9月下旬頃に郵送にて医療証を交付します。

◎問い合わせ

子育て支援室 ☎内線306

平成21年10月1日診療分から

通院 (医療証を發行)	入院
小学校修了まで (6年生になってから最初の3月31日まで)	中学校修了まで

※1歳児以上は所得制限があります

子ども安全メールに登録を!!

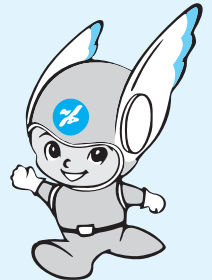

神奈川県警の
マスコット
ヒーガルくん

神奈川県警察では、子どもを犯罪から守るための情報を、携帯電話やパソコンにお知らせするメールサービスを行っています。

安全メールに登録すると、近所で発生した「不審者」や「凶悪事件」などの情報が送られてきます。

地域の皆さんが、通学路に立ち、子どもたちを見守る際や自主防犯活動を実施する際に役立てていただくことができます。

犯罪の無い町にするためにも、「安全メール」への登録にご協力願います。

【登録方法】

- ①携帯電話でQRコードを読み取り、空メールを送信して登録
- ②携帯電話で下のアドレスを入力して登録
https://www.kodomoanzen.police.pref.kanagawa.jp/p-gull_m/regist.aspx
- ③パソコンで下のアドレスを入力して登録
https://www.kodomoanzen.police.pref.kanagawa.jp/p-gull_p/touroku.aspx



QRコード

☎ 県警察本部生活安全総務課 ☎045-211-1212(代表)
・大磯町園児・児童・生徒の防犯安全対策推進委員会
(事務局：子ども育成課 ☎内線332)



防災無線で 児童の安全を 呼びかけます



最近、幼い児童が事件や事故に巻き込まれることが多くなっています。

幸い、大磯町ではボランティアの方々との協力もあり、このような事件・事故は発生していません。

町では、よりいっそうの地域安全・安心を積極的に推進するため、試行的に小学生の下校時刻に合わせて、防災無線で防犯及び事故防止のための啓発放送を行います。

▼放送内容

「こちらは大磯町です。まもなく小学校の下校時刻となりますので、子供達の安全を地域ぐるみで守りましょう。」

(((放送日)))

9月9日(水)
16日(水)
30日(水)

(((放送時刻)))

午後2時45分

◎問い合わせ

防災対策室 ☎内線241

「町長と語り合う集い」を開催

～参加いただける方を募集します～

町では、「町長と語り合う集い」に参加いただける方を募集しますので、お申し込みをお待ちします。

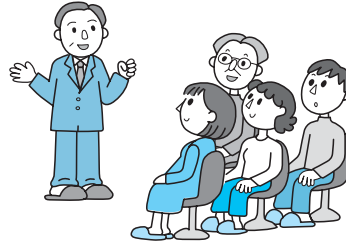

◎申込方法

電話で申し込みされる場合は、郵便番号、住所、氏名、連絡先をお伝えください。

また、はがき又はファックスなどで申し込みされる場合は、郵便番号、住所、氏名、連絡先を記入してください。

(先着順)

◎申し込み先

〒255-8555

大磯町東小磯183

大磯町役場 政策課

前回結果の報告

7月23日(木)に行われた「町長と語り合う集い」では、「お子さんの学校生活の状況」や「不審者情報の啓発」などについて、出席いただいた方全員が活発に発言されました。

いただきましたご意見などは、町の施策を決めるうえでの参考とさせていただきます。

また、「町長と語り合う集い」の議事録(概要)は、取りまとめ次第、町ホームページなどで公開させていただきます。

募集の内容

◎対象者

①環境のボランティアをしている方

②仕事をしながら育児をしている方

◎開催日

①9月29日(火)午後2時～

②10月9日(金)午後7時～

※なお、事前申し込みにより、預り保育いたします。

◎開催場所

役場3階公室(①、②とも)

◎募集人数

各回10人ずつ

◎問い合わせ

政策課 ☎内線206

ごみ処理広域化

シリーズ vol.2

経費は安くなるの？

平塚・大磯ブロックで計画しているごみ処理施設などを整備した場合に予想される費用は、熱回収(焼却)施設、厨芥類(ちゅうかいりい)資源化施設、剪定枝(せんていし)資源化施設の総建設費用で、約157億円かかると試算

しています。この建設費用のうち約3分の1が国から交付金として受け取ることができるので、町の負担は約14億1千万円と試算しています。

熱回収(焼却)施設の整備費用を例に経費の比較をすると、町が単独で整備する場合では、約22億9千万円かかると予想されますが、平塚市と広域整備すると、町の負担は約9億4千万円と予想され、約13億5千万円の費用が軽減されると見込まれます。

(例) 熱回収(焼却)施設を単独整備した場合と広域整備した場合の建設費の比較

町が単独整備した場合



施設の規模	36 t / 日
施設の建設費	約22億9千万円
国からの交付金	(交付対象外) 0円
大磯町の負担	約22億9千万円 ①

平塚市と広域整備した場合



施設の規模	315 t / 日
施設の建設費	約141億1千万円
国からの交付金	約47億円
広域での負担	約94億1千万円
大磯町の負担	約9億4千万円 ②

経費削減効果 ①－②＝約13億5千万円

※平塚・大磯ブロックごみ処理広域化実施計画より

◎問い合わせ

環境経済課

☎内線359

平成22年度

町補助金交付 対象事業を募集



町では町内で活動する団体等に補助金の交付をしています。

補助金の交付基準は社会需要や公益性を重視したものとされており、原則として補助期間は3年間としています。

また、活動意欲のある団体や育成するため、法令等で定めのあるものや町長が特に必要と認めるものを除き、原則として補助事業は公募としています。

次の内容で、補助金等に関する基本指針に基づき補助金交付対象事業を募集します。

▼対象団体

対象事業を行う町内の団体等

▼交付基準及び対象区分

町ホームページをご覧ください。くか、または財政課までお問い合わせください。

▼補助額

原則として対象事業にかかる経費の1/2以内で、予算の範囲内で決定します。なお、飲食代や懇親にかかる経費な

ど一部補助対象外となる経費があります。

▼事業採択

補助金交付基準等に基づく審査のうえ、補助対象事業を決定します。

▼応募要領

補助金等交付規則及び公募型補助金交付要綱をご覧ください。え、所定の申請書等を各事業の所管課に提出してください。(提出の際は必ず所管課にご相談ください。)

なお、平成21年度の補助金の交付団体も申請が必要となります。

※規則及び要綱、申請書等は財政課窓口で配布します。また、町のホームページからも取り出せます。

▼提出期限

9月30日(水)【必着】

◎問い合わせ

財政課 ☎内線216

国民健康保険加入者の皆さんへ

特定健診は受けましたか。

国民健康保険に加入する40歳〜74歳の方を対象に、6月から特定健診を実施しています。

○医療機関での健診

町内の医療機関では、9月30日まで受診できますので、早めに予約してください。

○集団健診

下記の日程で実施しますので、健診日の5日前までに予約をしてください。

○受診相談

受診をしていない方や保健指導の対象となつた方には、保健師から受診案内・指導相談の電話連絡をしますので、気になる

特定健診・がん検診の日程

		肺	大腸	胃
9月6日(日)	午前	○	○	×
10月28日(水)	午前	○	○	×
11月14日(土)	午前	○	○	○
場所	大磯町保健センター			

※肺がん・大腸がん・胃がんも合わせて受診できます。
※9月6日は骨密度測定も体験できます。

10月1日から

保険証が新しくなります

新しい保険証は、9月下旬に国民健康保険の加入世帯主に簡易書留で郵送します。

記載内容を確認し大切に保管してください。

10月1日を過ぎても保険証が届かない場合は、ご連絡ください。

また、今までお使いの保険証は期限が切れた後、ご自身で破棄していただくか、役場保険福祉課または国府支所へ返却してください。

国民健康保険税の未納がある世帯には、郵送せず窓口での交付となる場合がありますので、ご了承ください。

ご了承ください。

◎問い合わせ

保険福祉課 ☎内線247・274

◎問い合わせ

保険福祉課 ☎内線315

ご長寿

おめでとうございます

75歳以上の方へ敬老祝品の贈呈

75歳以上の方に、敬老祝品を贈呈します。祝品は9月中にご自宅へお届けします。



節目年齢の方へ敬老祝商品券の贈呈

節目年齢を迎える方に、町内登録店舗で利用できる商品券を、9月中に民生委員を通じてお届けします。

また、商品券が利用できる店舗一覧はお届け時に同封します。

対象者	生年月日	商品券
77歳(喜寿)	昭和6年9月3日～ 昭和7年9月2日	1万円相当
80歳(傘寿)	昭和3年9月3日～ 昭和4年9月2日	
88歳(米寿)	大正9年9月3日～ 大正10年9月2日	
99歳(白寿)	明治42年9月3日～ 明治43年9月2日	
100歳以上	明治42年9月2日以前に生まれた方	2万円相当

◎問い合わせ 保険福祉課 ☎内線316

9月1日は「防災の日」

大正12年(1923)9月1日に発生した関東大震災は、死者・行方不明者14万人以上という未曾有の被害をもたらしました。そこで、9月1日を「防災の日」と定め、災害への備えを怠らないよう、全国各地で防災訓練などが行われています。



▲関東大震災で堤防が倒壊した大磯海岸 (大震災記念写真帳より)

大地震の被害想定が見直されました

神奈川県では、今年の7月に大地震による被害想定の見直しについて発表しました。

近い将来に発生が危惧されている神縄・国府津―松田断層帯地震など8つの地震について、より詳細なデータに基づいて被害想定を算出しています。

町でも、最大震度が6強以上となる場合があり、甚大な被害が出る予想されています。

県では、「神奈川県地震防災戦略(仮称)」を策定していくとともに、内容について冊子の配布やホームページなどで順次公開を行っていく予定です。

地震に対する事前対策を

- ① 寝室にはなるべく家具を置かない。
- ② 家具に転倒防止器具を取り付ける。
- ③ 窓ガラスには飛散防止フィルムを貼る。
- ④ 通路や出入口には荷物は置かない。
- ⑤ 割れたガラスを踏んで怪我をしないよう丈夫なスリッパを用意する。
- ⑥ 懐中電灯、ボール、ヘルメット、非常持出品などを常備し、定期的に期限などを確認しておく。
- ⑦ 地域の防災訓練に参加したり、家族で防災会議を開いたりして、いざという時に適切な対応ができるよう準備しておく。



自分の身は自分で守ろう

災害時には、まず自分の身を守ることが必要です。

また、発生後に町や消防などの公的機関がすぐに全ての災害現場で救援活動を実施することは困難です。

そのため、地域の自主防災組織などが「自分たちの地域は自分たちで守る」という自覚や連帯感に基づいて、地域ぐるみで人命救助や初期消火を行います。



地震が起きたら

①「地震発生」

地震の揺れを感じたら、慌てずテーブルや机の下に身を隠し、身の安全(特に頭部)を確保しましょう。最初の大きな揺れは約1分間です。家にいる場合は、火の始末を素早く行い、ドアや窓を開け、逃げ道を確保することが必要ですが、揺れが大きくて動けない場合は無理をせず、身の安全確保を最優先しましょう。

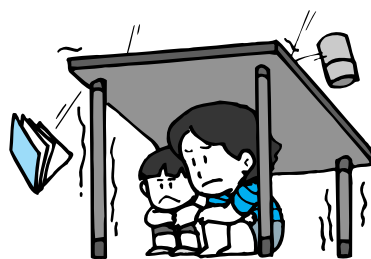

②「発生後1〜2分」

いっしょにいる家族の安否を確認しましょう。また、火元を確認し、ガスの元栓を閉め、電気のブレーカーを切りましょう。出火していたら初期消火を行います。火が天井まで達していた場合は速やかに避難してください。



③「発生後3分〜」

隣近所の人へ声をかけ、近所で出火していたら初期消火を行います。また、避難する必要がある場合は、非常持出品を用意しましょう。

④「発生後5分〜」

ラジオなどで情報を確認し、避難後は協力して消火・救出・救援活動を行います。また、余震にも注意しましょう。



地震発生時は津波に注意を

大きな地震が発生した場合、津波が来襲する危険性がありますので、海岸や河川付近にいるときは、すぐに高台などへ避難しましょう。

また、津波は何度も来襲する可能性があるため、津波警報や注意報が解除されるまでは絶対に海岸や河川に近づかないようにしましょう。



災害時要援護者支援制度

町では災害発生時に自力で避難することが困難な方を対象とした支援マニュアルとして「災害時要援護者支援マニュアル」を策定し、地域のみなさんの理解と協力により、防災力の充実強化を図っています。

この制度は、支援が必要な方に登録していただき、その情報を地域の支援団体と共有することで災害時に要援護者のスムーズな救出・避難活動に役立てるものです。

なお、申請にあたり個人情報保護の観点から本人及び家族の方に同意していただき、関係支援団体以外への情報提供や目的外の使用をしないよう十分配慮しています。

姉妹都市と物資応援訓練を実施

町では、姉妹都市である長野県小諸市及び岐阜県中津川市と、災害時にお互いに支援し合うため、平成17年11月15日に防災協定を締結しています。

このたび、神奈川県被害想定の見直しに合わせ、7月14日に小諸市を訪問し、情報交換を行うとともに、今年の防災訓練において、お互いに物資応援訓練を行うことといたしました。



▲物資応援訓練に協力依頼

また、今後は中津川市へ同様の訪問を行い、防災体制の強化を推進してまいります。

問い合わせ

防災対策室 ☎ 内線 241

広域避難場所

大規模地震の時の延焼火災から身を守るための一時的な場所

名称	対象地区
大磯中学校	神明町、北下町、北本町、南下町、南本町、茶屋町、裡道、台町
県立大磯城山公園	西小磯東(J R 東海道本線以南)、西小磯西(J R 東海道本線以南)、中丸(国道1号以北及び不動川以東)
大磯運動公園	西小磯東(J R 東海道本線以北)、西小磯西(J R 東海道本線以北)、馬場
大磯ロングビーチ	中丸(国道1号以南かつ不動川以西)、国府新宿(J R 東海道本線以南)
国府中学校	生沢、月京、石神台、国府新宿(J R 東海道本線以北)

※町では都市計画区域に基づく市街化区域以外の地区(寺坂・虫窪・黒岩・西久保)については、広域避難場所を指定していません。

※高麗・東町・長者町・山王町の4地区につきましては、大火災が発生した場合、近くの公園や公共施設等を一時的な避難場所としてご利用ください。また、町では一時的な避難場所を増やすため、民間の土地の利用も含め調整しておりますので、ご理解ご協力をお願いします。

指定避難所

大地震等の発生で、被災により自宅等で生活できない方が一定期間入所するための施設

名称	地区名等
平塚商業高等学校	高麗(3丁目東海道本線以北)
平塚工科高等学校	高麗(3丁目東海道本線以南)
大磯高等学校	高麗(1丁目・2丁目)、東町、長者町
大磯小学校	山王町、神明町、北下町、北本町、南下町、南本町、茶屋町、裡道
大磯中学校	台町、西小磯東、西小磯西
国府小学校	中丸、馬場、月京、国府新宿
国府中学校	生沢、寺坂、虫窪、黒岩、西久保、石神台
福祉センターさざれ石	災害時要援護者
障害福祉センターすばる	災害時要援護者

※災害時要援護者とは、高齢者・身体障害者・知的障害者・精神障害者・児童・病弱者・乳幼児・妊産婦・外国人等の地震災害時に迅速かつ適切な避難行動をとることが難しく、また、必要な情報が得られないなど、災害時にハンディキャップを負う可能性の高い方をいいます。

9月9日は「救急の日」です

毎年9月9日を「救急の日」とし、今年も9月6日(日)から9月12日(土)までの1週間を「救急医療週間」と定めていますのでご理解をお願いします。

救急車の適正利用

●119番の前に：

救急車本当に必要ですか？

町の救急車の出動件数は増加傾向にあり、10年前と比べると約1.5倍の出動件数となっています。

現在、2台の救急車を運用していますが、その救急搬送された傷病者の約6割が入院の必要性がない軽症の傷病者でした。「救急車に乗れば急患扱いで待たずに受診できる」という思い込みや、「無料で病院を選んで運んでくれる」という理由で救急車を呼ぶ事があるようです。

●救急車を必要としている人が待っています

救急出動が増加すると一刻を争う重症傷病者への到着が遅れ、生死に係る傷病者の『救える命』が救えなくなる可能性があります。『タクシー代わりの利用』など安易な利用は避けてください。

事故や急病などで一刻を争う人が救急車を待っています。

普通救命講習会

消防署では、普通救命講習会を実施しています。

普通救命講習会は、一般の方を対象とした3時間コースと4時間コースがあります。5名以上からのグループで受付けています。

また、応急手当や搬送法等ご要望に応じて講習会も実施しています。講習時間も1時間や30分などご希望にそえる講習会を実施しています。

「火災警報器」設置の調査協力をお願いします

町では、現在の住宅用火災警報器の設置状況調査と設置されていない住宅に対しての説明・設置促進を図ることを目的として、9月から、委託された調査員が戸別訪問調査を実施しますので、ご協力をお願いします。

●訪問販売や不審者にご注意を

訪問販売や不審者に御注意ください。調査員は物品の販売や料金の請求はいたしません。

火災予防巡回を実施

消防署では9月から翌年3月中旬まで、統一したジャンパーや腕章を着けた臨時職員が「不審火文化財火災予防巡回」を実施します。

●実施内容

- ・バイク等による町内巡回
- ・歴史的文化的建造物の防犯防火のための巡回
- ・街頭消火器・消火栓の点検
- ・ハイカーに対する山林火災予防のためのPR

◎問い合わせ

消防署 ☎(61)0911

9月10日は「下水道の日」です

公共下水道は、清潔で快適な生活環境を築くためだけでなく、河川や海などの水質汚濁を防止し、大雨による浸水の防除などの役割を担う重要な施設です。

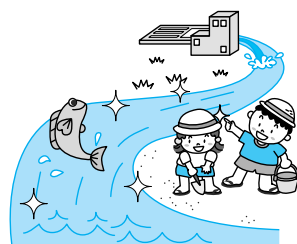

町の公共下水道事業は、計画処理面積682・73畝を全体計画として整備を進めています。

平成20年度末現在の整備状況は、処理区域面積253・5畝(全体計画の37・1%)、人口普及率46・2%です。

現在の事業認可は、計画処理面積462・44畝、事業期間を平成23年度末までとしています。

工事着手前及び供用開始前には、対象区域内の皆様に対して、工事内容及び受益者負担金制度等についてお知らせしますので、ご理解とご協力をお願いします。

下水道ふれあいまつり

県と(財)下水道公社では「下水道ふれあいまつり」を開催します。下水処理場の見学会や子供学習室での体験が行われるほか、模擬店、ゲーム、地元太鼓の演奏などもありますので、ぜひおでかけください。

▼とき 9月12日(土)午前10時～午後3時(小雨決行)
※無料チケットの配布は午後2時30分まで

▼ところ 相模川流域下水道四之宮管理センター(平塚市四之宮4-19-1)



◎問い合わせ

(財)神奈川県下水道公社企画課 ☎(55)7211



故吉田茂元首相の

エピソードを募集



▲ 2階建て檜造りの本邸をバックに
1966(昭和41)年6月(撮影/吉岡専造氏)

故吉田茂元首相の人柄、名言、逸話、旧吉田茂邸に関する事など、皆さんの知っているエピソードを募集します。

いただきましたエピソードは、取りまとめたいうえ、ご紹介してまいります。

応募方法は、メール、郵送または、直接担当課窓口へお持ちください。

○故吉田茂元首相とは

町の名誉町民であり、サンフランシスコ平和条約調印など戦後日本の復興に大きな功績を残された方です。

○旧吉田茂邸とは

故吉田茂元首相の本宅であり、総理在任中よりもより、政界引退後も多くの政財界人が訪れるなど、重要な歴史の舞台でした。

平成21年3月22日に焼失し、現在、再建に向けた取り組みを行なっています。

○募集期間

9月1日(火)～30日(水)

○問い合わせ

都市計画課
☎内線 221・243
メールアドレス
toshi-kei@

town.oiso.kanagawa.jp

町立幼稚園の 入園説明会を開催

平成22年度に町立幼稚園入園予定園児の保護者を対象に、幼稚園での生活内容等について説明会を開催します。



各園、次の日程で行いますので、最寄りの幼稚園にお出かけください。

▶とき・連絡先

- ・大磯幼稚園 10月8日(木)
☎(61)0505
- ・小磯幼稚園 10月2日(金)
☎(61)4093
- ・国府幼稚園 10月9日(金)
☎(71)0549
- ・月京幼稚園 10月7日(水)
☎(71)3050

※時間は、いずれも午前10時30分～11時30分。
会場は2階ホールです。

◎問い合わせ 子育て支援室 ☎内線305

社会教育指導員を募集

生涯学習や人権教育など社会教育全般に関する事業の企画・運営をする社会教育指導員を募集します。

募集要件

▼採用予定期間

平成22年3月31日(水)まで

▼募集人数

若干名

▼要件

社会教育全般に関心が高く、熱意のある方

▼勤務日

週2～3日程度

▼報酬

8,400円(日額)

▼その他

募集受付期間終了後、面接日時等を連絡します。勤務内容その他詳細については、生涯学習課までお問い合わせください。

- ▼提出書類 履歴書(写真付)
- ▼提出先 役場4階生涯学習課

プレミアム付 商品券は

9月10日で
使用できなくなり
ます

期日を過ぎてしまうと使用できなくなります。
まだ、お手元にお持ちの方は、9月10日までに必ず使い切ってください。



◎問い合わせ

環境経済課
☎内線 263

OISO チャレンジフェスティバル 2009

～ 元気な大磯! 体力・健康・夢づくり ～

☆運動公園でスポーツをやったり見たり、休んだり、歩いたり、おどったり、しゃべったりして、1日ゆっくり遊びませんか!



▶ **と き** 10月4日(日) 10:00～15:00 9:30開場<荒天中止>

▶ **と ころ** 大磯運動公園

▶ **対 象** どなたでも好きな時間に自由に参加できます。

▶ **持 ち 物** 運動できる服装

▶ **交 通** 駐車場に限りがありますので、できるだけ徒歩でご来場ください。また、大磯小学校と運動公園を結ぶ無料のシャトルバスを運行します。

▶ **チャレンジラリー**

全部で21種類あるスポーツにチャレンジして、各種目のスタンプを集めましょう。いくつの種目にチャレンジできるかな?

▶ **シャトルバス
運行時間**

出発場所	出発時間	
大磯小学校校庭・ 運動公園南側駐車場	9:00～13:45	15分～30分 間隔
	10:30～15:45	

Program

OISOチャレンジフェスティバル2009プログラム

時間	種 目	場 所	備 考
10:00	開会セレモニー	多目的グラウンド(メインステージ)	開会宣言
終日	健康コーナー	野球場	
	フリーマーケット	多目的グラウンド	
10:15	骨太体操	多目的グラウンド(メインステージ)	
10:20	チャレンジラリースタート	多目的グラウンド、テニスコート、野球場	～15:00
	サッカー教室	多目的グラウンド	～12:00
	硬式テニス教室	テニスコート	～14:30
	ウォーキング教室	テニスコート	～14:30
10:25	空手の演武	多目的グラウンド(メインステージ)	
10:45	剣道の演武	多目的グラウンド(メインステージ)	
11:10	なかよし体操	多目的グラウンド(メインステージ)	
11:30	フォークダンス	多目的グラウンド(メインステージ)	
13:00	マーチングバンド演奏	多目的グラウンド(メインステージ)	
13:25	レクリエーション協会踊り	多目的グラウンド(メインステージ)	
13:50	太極拳の演武	多目的グラウンド(メインステージ)	
14:10	親子体操	多目的グラウンド(メインステージ)	
15:00	閉会セレモニー	多目的グラウンド(メインステージ)	閉会宣言

＝会場図＝

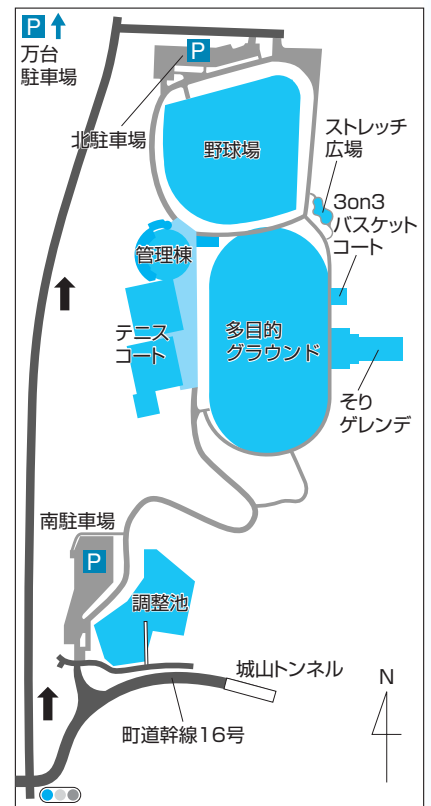

運動公園南側信号機から万台こゆるぎの森方面へは、安全対策のため、車両一方通行のご協力をお願いします。



▲フワフワ

Challenge Rally

チャレンジラリー 種目一覧表

場所	種目
多目的グラウンド	サッカーナイン
	サッカーリフティング
	サッカードリブル
	ターゲットゴルフ
	バスケットボールゴール
	50メートル走
	バランス
	竹馬
	ゲートボール
	足の力、空き缶つり
野球場	ベースランニング
	スピードガン
	ストライクナイン
	遠投
	スポーツ吹き矢
	体力測定
	ターゲットフリスビー
ヨーヨーつり	
テニスコート	ユニカール
	サーブ
	卓球ゲーム

参加者募集

サッカー教室 (湘南ベルマーレ)

- ▶ とき 10:30~12:00
- ▶ 対象 Aグループ 小学校1・2年生
Bグループ 小学校3・4年生
- ▶ 定員 各25人
- ▶ 持物 サッカーボール



ウォーキング教室 (ランナース・ウェルネス)

- ▶ とき 10:30~14:30 (午前、午後各1回)
- ▶ 対象 制限なし
- ▶ 定員 60人(午前30人、午後30人)
- ▶ 持物 ウォーキングができる服装

硬式テニス教室 (役場テニス部)

- ▶ とき 10:30~14:30 (午前、午後各1回)
- ▶ 対象 制限なし
- ▶ 定員 20人(午前10人、午後10人)
- ▶ 持物 ラケット

※参加申込締切 9月15日(火)までにスポーツ健康課まで
電話で申し込んで下さい。性別、経験等は問いません。

問・申 スポーツ健康課 ☎内線324



健康コーナー

健康度・体力年齢チェックをしてみませんか!
若々しく元気になるためのヒントがたくさん!!

体力アップのために

- 足型測定 (重心のかけ方のくせを知って美しい姿勢で歩きましょう)
- 筋力トレーニング教室
- ストレッチ教室
- 体力測定



あなたの健康度は?

- 骨密度測定
- 町の保健室 (血液サラサラ度、血圧測定)
- お口年齢チェック

これからも健康でいるために

- マッサージコーナー
- マンモグラフィ (乳がん検診体験)
- 献血

楽しく体験

- 食育クイズ! (ドラ焼き1コ分のカロリーを消費するには^{はやあし}速歩で何分かな?)
- 妊婦さんになってみよう!



フリーマーケットも同時開催



グリマオ
グリーン
フリーマーケット
IN OISO

スポーツ用品、健康グッズ、衣類や日用品などを再利用することを目的としたフリーマーケットを開催します。笑顔と掘り出し物を見つけに、ぜひご家族そろっていらしてください。

◎みどり基金へ協力を

グリマオでは、みどりの保全にも取り組んでいます。出店者や来店者の方々に、「大磯町みどり基金」への募金にご協力をお願いします。

※出店を希望される方は、町HPをご覧ください。

農業委員会の 委員が決定

町農業委員会の委員選挙は、無投票で15人の委員が当選されました。

8月9日執行の町農業委員会委員選挙は、定数(15人)を超えなかったため、選挙の投票は行われず、立候補者全員が委員として当選されました。

当選者には、町選挙管理委員会委員長から、8月11日に当選証書が付与されました。

当選された方は、次のとおりです。(敬称略・届出順)

高島修治	福島進	近藤達夫	小島定良	内田敏	杉崎正之	二宮重雄	松本利雄	杉山和義	西方進	鈴木勉	柏木正好	府川幸広	吉川錦利	吉川修一郎
------	-----	------	------	-----	------	------	------	------	-----	-----	------	------	------	-------

◎問い合わせ 選挙管理委員会
☎内線228

体育指導委員を委嘱

次の3人の方を新たに体育指導委員として委嘱しました。

▼体育指導委員(順不同敬称略)

二宮 加寿子 (月京)
杉山 裕 (茶屋町)
村上 健 (台町)

平成21年8月1日委嘱
任期は2年、()は地区名

体育指導委員は、町のスポーツ振興を図るため、スポーツの実技の指導、スポーツに関する行事等の協力、また、スポーツ振興のための指導、助言、ニュースポーツ普及など、様々な活動を行っています。

◎問い合わせ スポーツ健康課
☎内線324

磯つ子レポート

No.64

第21回なぎさの祭典

(7月25日・大磯港県営駐車場)
会場はたくさんの方がおとずれ、やりたいも出てとてもにぎやかでした。

今年度はオープニングでエレジーさん達が歌を歌いました。今年の出演者は、お父さん、お母さんが20歳くらいの時に大ブレイクした中村あゆみさんが出演しました。

中村さんの歌は、はく力のある力強い曲や心にじんときくる曲でした。



▲迫力ある歌声が会場を盛り上げていました!

午後8時30分からは花火があがりしました。カウントは中村さんといっしょに3、2、1で花火があがりしました。花火は、たくさんうちあげられ、とても美しかったです。

中村あゆみさんの歌声が私には今もよみがえります。今年「きてよかった」と思いました。来年もぜひ行きたいです。(内海帆奈美)

宮代周輔植物コレクション展

(7月29日・郷土資料館)

宮代さんは大磯町出身の植物研究家です。生前12万点にのぼる標本を収集し、これらは貴重な資料となっています。

展示物は、松のきりかぶ(直径約1m70cm)や海そう、池の植物、野山の植物などです。



▲企画展展示風景

宮代さんは40年前に亡くなったので、資料は少し色あせていましたが、標本になっていてとてもわかりやすいです。植物を見ていると、やさしい気持ちになります。これらも、自然がたくさんある大磯であってほしいです。(岩渕絵里花)

アオバズクという鳥を知っていますか?

アオバズクは全長約30cmのフクロウ科の鳥です。色はこげ茶と白のしま模様で「ホーホー」と鳴きます。青葉がしげる5月ごろに日本にやってくるので、この名前がついたそうです。



▲アオバズク (中村直巳氏、町外で撮影・提供)

毎年、国府地区の馬場公園付近の木に來ます。その前を通りかかると、いつもいろんな人達が双眼鏡で探していたり、写真を撮っていたりするのが見かけます。

アオバズクは日本で子育てをし、夏が終わると子どもを連れて東南アジアなどで冬をすごすそうです。目がクリクリしてとてもかわいい鳥で、私も毎年来るのを楽しみにしています。(岩渕絵里花)

◎問い合わせ 政策課 ☎内線207

図書館・郷土資料館 **だより**

図書館の休館日
9月/3・7・14・24・28日
郷土資料館の休館日
9月/1・7・14・24・28日

名称・主な内容	日時	場所	対象年齢
おはなしと紙芝居 おはなし、絵本の読み聞かせ、紙芝居など	毎週土曜日 午前10時～10時40分	図書館本館	4歳位から
	第1、第3土曜日 午前10時～10時40分	国府分館	
3歳までのおはなし会 絵本の読み聞かせ、紙芝居、手遊び、わらべ歌など	第3木曜日	図書館本館	0歳から
	第2木曜日	国府分館	

図書館では、子どもたちと本の出会うの場所として、「おはなし会」を行っています。

おはなし会にでかけませんか

図書館情報

◎図書館に関する問い合わせ
申し込み ☎(61)30002

「おはなし会」に参加するには、事前の申し込みは必要ありません。日時をご確認のうえ、開始時刻までに会場にお越しください。

ブックスタート実施中

図書館では、町の「4ヶ月児健診」終了後に、受診者の皆さんに、保健センター2階和室で「ブックスタート」を行っています。

会場では、ボランティアが読む絵本で、親子一緒に楽しむことができます。図書館からは、絵本1冊と布製バッグをプレゼントしますので、ご家庭でも絵本を楽しんでください。また、その場で、赤ちゃんの図書館利用券を発行します。

都合により、会場に参加できなかった場合は、図書館で個別に実施しますので、ご連絡ください。

まちのギャラリー

◎パレットクラブ

▼とき 9月11日(金)正午～25日(金)午前11時まで、平日は午前9時～午後6時50分、土日祝日は午前9時～午後4時50分

▼ところ 図書館本館2階ロビー

▼内容 水彩画



▲「カラー」

郷土資料館情報

◎郷土資料館に関する問い合わせ
申し込み ☎(61)47000

企画展のご案内

9月23日(水)まで企画展『宮代周輔 植物コレクション展』を開催しています。

伊藤博文没後100年記念行事



▲伊藤博文

日本の立憲体制の生みの親であり、初代内閣総理大臣を務めた伊藤博文が亡くなって今年で100年目を迎えるため、郷土資料館で記念展示および関連行事を開催します。なお、記念講演会と史跡ツアーは申込制となります。詳しい応募方法は「広報おおいそ10月号」にてお知らせいたします。

◎記念展示「滄浪園の時代」

伊藤博文の生涯や大磯との関わりなどについて展示します。

▼とき 10月24日(土)～12月6日(日)、午前9時～午後5時

▼ところ 郷土資料館常設展示室・企画展示室

▼入館料 無料

◎記念講演会

① 11月22日(日)

▼内容 「伊藤博文の生涯―国際化と近代化への挑戦―」

▼講師 京都大学教授 伊藤之雄氏

② 11月29日(日)

▼内容 「伊藤博文と大磯」

▼講師 京都大学准教授

奈良岡聰智氏

①・②とも

▼時間 午後1時30分～3時

▼会場 聖ステパノ学園講堂(海の見えるホール)

▼定員 各180人

▼参加費 無料

◎史跡ツアー

東京都品川区西大井にある伊藤博文の墓所を巡る史跡ツアーを開催します。現地集合・現地解散となります。

▼とき 11月15日(日)

▼定員 30人

▼参加費 200円(資料代)

◎上映会

幕末、日本の将来を憂い、命をかけて英国に密航した、若き日の伊藤博文をはじめ長州藩の5人の志士たちを描いた映画「長州ファイブ」を上映します。

▼とき 展示期間中の毎週土曜日(10月24日は除く)、午後2時～4時

▼ところ 郷土資料館研修室

▼入場 無料

◎ミュージアム・トーク

ご希望により学芸員が展示解説をします(随時)。

ウォーキングの魅力

メタボや認知症の予防、ストレス解消などに効果が絶大なウォーキングのポイントをいくつかご紹介します。



ウォーキング前後のストレッチ

ウォーキング中の疲労感やケガを防ぐには、その前後にストレッチを行うことが大切です。特に、腰や股関節のストレッチが重要となってきます。太ももや足首、アキレス腱、肩関節も柔らかくしておきましょう。筋肉はゆっくと伸ばしましょう。痛みを感じるほど強く行う必要はありません。徐々にかかる慣らすようにしてください。ウォーキング後のクールダウンで、疲れが残りにくい身体に整えられます。

歩く前に体調をチェック

運動をする前にはその日の状態を確認しましょう。だるさを感じたり、睡眠不足、一日酔い、空腹な状態でのウォーキングは危険ですので、無理をせずゆっくり休養するようにしましょう。

水分補給のタイミング

ウォーキング前・歩きはじめは30分前、コップ1～2杯をゆっくり飲みましょう。ウォーキング中・喉が渇いてからでは、すでに身体は水分不足の状態なので、定期的に補給することが大切です。15～20分間隔でコップ1杯分を何回かに分けて飲みましょう。冷たすぎないミネラルウォーターやスポーツドリンクなどがおすすめです。ただし、スポーツドリンクは糖分を摂りすぎる場合がありますので、気をつけましょう。

シューズの選び方

歩くことを目的にしたウォーキングシューズを選びましょう。つま先に指が動かせるくらいの余裕があるか、足底部が曲がるかなどチェックしましょう。靴底にクッション性があり、かかとや土踏まずがしっかりしたものを選ぶのがおすすめです。

楽しく安全なウォーキングで健康寿命を延ばし、いくつになっても元気なからだづくりをしていきたいですね。

◎問い合わせ スポーツ健康課
市野 ☎内線309

情報コーナー

役場 ☎61-4100

問 問い合わせ
申 申込み

湘南平ハイキング

初秋の湘南平で眺望を楽しみながら、さわやかにハイキングをしませんか。

- ▶日時 9月12日(土)
9:30～12:30(雨天中止)
 - ▶集合場所・時間
大磯駅前 9:30集合
 - ▶参加費 500円(保険、資料代)
当日徴収します。
 - ▶コース 大磯駅～善兵衛池～湘南平～彼岸花群生地～東天照～高麗(高来)神社(解散) (約3時間)
 - ▶申込 不要(先着100名)
 - ▶その他 山を歩く装備(滑りにくい靴 例:スニーカー等)、飲料水、高麗(高来)神社解散後の昼食
- 問 大磯ガイドボランティア協会
☎090-8496-2145(平日9時～17時)

おおいそ健康ウォーク

◆おだわら諏訪の原・西部丘陵ウォーキング◆

丹沢、大山、箱根の峰々を望むんだらかな丘陵沿いを楽しく歩きましょう。

- ▶とき 9月25日(金) 雨天中止
集合 8:30 JR小田原駅改札前
解散 15:30頃 小田原駅西口
- ▶コース JR小田原駅～県立諏訪の原公園～小田原フラワーガーデン～見晴らしスポット～いこいの森(昼食)～わんぱくらんど～～白秋の散歩道～小田原駅西口(解散)
- ▶対象 健脚な方
- ▶参加費 200円(保険、資料代等)
※交通費は自己負担
- ▶持物 弁当・飲み物・タオル・ステッキ・保険証・雨具等
- ▶その他 ウォークに適した服装、靴
- ▶申込締切 9月18日(金)まで

問・申 スポーツ健康課
☎内線309

ウォーキング教室

楽しく元気になるウォーキング教室第2弾です!肩や腰のコリに悩んでいる方にもお勧めです。老化予防や美しい身体づくりもできますよ♪

- ▶とき 10月9日(金)
13:30～15:30
- ▶ところ 保健センター2階研修室
- ▶定員・参加費 40名程度、無料
- ▶持物 歩きやすい服装・靴、タオル、飲み物等
- ▶申込締切
定員に達し次第



☆参加者の声☆
「たいへん面白かったです」「実践の効果が実感でき期待以上の満足が得られた」「健康づくりに非常に参考にになりました」など

問・申 スポーツ健康課
☎内線309

秋季町民ゴルフ大会

- ▶**とき** 10月19日(月)
 - ▶**ところ** 平塚富士見カントリークラブ平塚コース
 - ▶**参加資格** 町在住、在勤の10月19日現在で20歳以上の方
 - ▶**定員** 180名
 - ▶**参加費** 16,000円(グリーンフィー・キャディフィー・昼食・賞品・パーティ・ロッカー・利用税を含む)参加費は申込み受付後、郵送する振込通知書で納付して下さい。
 - ▶**申込** はがきに住所・氏名・性別・生年月日・電話番号・ハンディキャップを記入のうえ、9月27日(日)までに秋季町民ゴルフ大会事務局まで 〒255-0003大磯町大磯1022町ゴルフ協会添田地所内へ(同日消印有効)
- 問 町ゴルフ協会(添田地所)
☎(61)2070
- ▶**町会員募集**
特典多数あり 申込・詳細は町ゴルフ協会まで

第19回ファミリー グラウンドゴルフ大会



- ▶**とき** 10月18日(日)
受付 8:00~8:20、開会式 8:30~
※雨天時は、10月25日(日)に
順延
 - ▶**ところ** 大磯運動公園多目的グラウンド
 - ▶**競技種目**
 - ①ファミリーの部(小学生以上家族2人で1組)
 - ②男子個人の部(小学3年生以上)
 - ③女子個人の部(小学3年生以上)
 - ▶**主催** 町体育指導委員協議会
 - ▶**申込締切** 10月7日(水)まで
- 問・申 スポーツ健康課
☎内線324

脱メタボ! 筋力トレーニング教室

筋力トレーニングと有酸素運動を組み合わせた効果的な運動の仕方と、食事のとり方を身につけ、脱メタボ!をめざしましょう。

- ▶**とき** 9月29日、10月6日、13日、27日、11月10日 いずれも火曜日 13:30~15:30
 - ▶**ところ** 国府支所
 - ▶**対象** 70歳未満で筋力トレーニングが可能な方
 - ▶**定員・参加費** 15名、無料
 - ▶**持物** 飲み物、タオル
 - ▶**服装** 運動ができる服装
 - ▶**申込締切** 9月25日(金)まで(定員になり次第締切ります)
- 問・申 スポーツ健康課
☎内線310

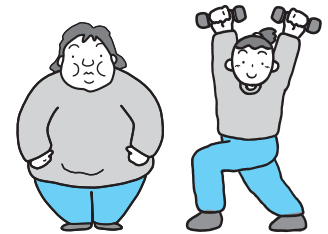

第46回大磯町 少年野球大会結果



7月26日(日)、運動公園、4チーム参加にて実施。

- 優勝** 大磯山手スパークス
- 準優勝** 大磯ドルフィンズ
- 第3位** 東町子供会野球部
- 第4位** 西小磯東子ども会野球部

問 町体育協会野球部
和田宅 ☎(72)2931

ステパノまつり

聖ステパノ学園恒例の「ステパノまつり」を開催します。ゲームや模擬店・作品展示・ミニバザーなどのほか、海が見えるホールでは、児童による人形劇やコンサートなどを行います。

- ▶**とき** 9月12日(土)
10:00~14:00(雨天決行・荒天中止)
 - ▶**ところ** 聖ステパノ学園(JR大磯駅前)
 - ▶**入場料** 無料
- ※お願い 駐車スペースがありませんので、お車でのご来場はご遠慮願います。

問 聖ステパノ学園 ☎(61)1298

「おおいそ美術展」作品募集

第56回おおいそ文化祭と同時開催する「おおいそ美術展」に出展しませんか。たくさんのご応募をお待ちしています。

- ▶**とき** 10月24日(土)、25日(日)
9:00~16:00
- ▶**ところ** 郷土資料館研修室
- ▶**募集作品** 絵画(20号まで)、書、造形、写真(全紙まで)など
- ▶**募集点数** 1人2点以内
- ▶**対象** 町在住・在勤・在学の個人
- ▶**受付期間** 9月1日(火)~25日(金)

問・申 生涯学習課 ☎内線323



消防情報ダイヤル ☎(61)5151

- ・消防車の出動情報、休日当番医情報は、こちらで確認をしてください。通常は、防災情報(内容は毎月変わります。)が聞けます。 問 消防署 ☎(61)0911

防災行政無線ダイヤル

☎(62)1122

防災行政無線で放送した内容を電話で確認できます。

問 防災対策室 ☎内線241

大磯親子ふれあい収穫体験

参加者募集!!

収穫体験や生産農家との交流を通じ、収穫の喜びと食と農の大切さを体験してください。



▶とき・ところ

- ①第1回 さつまいもの収穫
10月17日(土)、生沢
- ②第2回 みかんの収穫
11月21日(土)、虫窪
各回とも13:30~(雨天順延)

▶募集人数、要件

15家族30人(応募者多数の場合は抽選)

①町内在住の小学生及びその家族

で、原則、大人・子ども各1人のペア参加。

- ②指定した場所に集合できる方(第一回はJ A 湘南大磯支所。第二回は現地集合。)

▶**申込締切** 9月18日(金)消印有効

▶**参加費** 1ペア各回500円
(収穫した農産物・保険代等含む)

▶**申込方法** はがきに、郵便番号、住所、参加者名(ふりがな)、児童の学校名と学年、電話番号、希望の収穫体験番号を明記

問・申 〒259-0114大磯町月京6-7湘南農協大磯支所「大磯親子ふれあい収穫体験」係まで

- 湘南農協大磯支所 ☎(71)2511
- 環境経済課 ☎内線263

簡単調理教室

片手でも車椅子のままでできる簡単なお昼作りをしてみませんか。

▶**とき** 9月30日(水)
9:00~12:00

▶**ところ** 保健センター

▶**対象** 脳血管障害等をお持ちの方

▶**定員・参加費** 15人程度(ご家族の参加も可)、200円(当日徴収)

▶**持物** エプロン

▶**申込締切** 9月24日(木)まで

問・申 スポーツ健康課
☎内線310

料理講習会

毎日の食事の栄養バランスはどうか。主食、主菜、副菜がそろった食事づくりを実習しましょう。

▶**とき** 9月29日(火)
10:00~13:00

▶**ところ** 保健センター1階保健指導室

▶**対象** 成人男女

▶**定員・参加費** 24人、500円

▶**持物** エプロン、三角巾、手ふきタオル、筆記用具

▶**主催** 大磯町食生活改善推進団体(ママの会)

▶**申込締切** 9月15日(火)まで

問・申 加藤宅 ☎・FAX(61)3111

離乳食づくり教室

離乳食の進め方や作り方でお悩みのお母さん、お父さん。楽しく離乳食をつくりましょう。

▶**とき** スタートコース：10月8日(木)、12月3日(木)

ステップアップコース：9月3日(木)、11月5日(木)
すべて13:15~15:30(保育あり)

▶**ところ** 保健センター1階保健指導室

▶**対象** 4~12か月児の保護者、妊娠中の方

▶**定員** 15人

▶**持物** エプロン(ステップアップコースのみ)、筆記用具

▶**申込締切** 各開催日の2日前まで。定員になり次第締切ります。

問・申 スポーツ健康課
☎内線310



ジムの英語と学習塾 **幼児クラス** (3才~) 9月新規オープン

Jim's English & Studies

安心の月謝制

Tel.0463-61-1204
Tel.0463-61-5652(夜間)

至小田原 大磯駅 至平塚

国道1号線 2F

ファミリーマート 大磯駅入口 Jim's English&Studies

大磯駅から徒歩3分国道沿い

ちゅうなんは **ATM手数料0円宣言!** とってもお得!

ちゅうなんのATMは 入出金手数料が 365日いつでも0円!
※ちゅうなんのキャッシュカードでちゅうなんのATMを利用する場合に限りです。

気さくなおつきあい **中南信用金庫**

http://www.chunan-shinkin.co.jp
お問い合わせ先 本部 ☎(0463)61-2615

薬物乱用 根絶募金

ご協力ありがとうございました。

平成21年7月末現在、2,333円の募金をいただきました。

いただきました募金は、「ダメ。ゼッタイ。」普及運動募金として送金いたしました。

☎ スポーツ健康課 ☎ 内線310

9月1日
から

自殺予防週間

～ 絶対にひとりで悩まないで!! ～



日本中で1日約80人、神奈川県では1日約5人も大切な命が自殺で失われています。

辛い時、苦しい時は、一人で悩まず誰かにまず話してください。

また、あなたのまわりで、もしも悩んでいる人がいたら、そのサインに気付いてあげてください。

真剣に耳を傾け、相談機関につながるように見守ってください。

各種相談窓口情報は、県ホームページから気軽に確認できます。

<http://www.pref.kanagawa.jp/osirase/15/1590>

☎・スポーツ健康課 ☎内線310
・障害福祉センター
☎(73)4530

オータムジャンボ宝くじ
1等・前後賞
合わせて
2億円
売り切れしだい発売終了!
1等1億5,000万円/前後賞各2,500万円
発売期間
9/28(月)～10/16(金)
抽せん日
10/23(金)
宝くじ売場等に関するお問い合わせ ☎03-3535-9085
この宝くじの収益金は市町村の明るいまちづくりや環境対策、高齢化対策など地域住民の福祉向上のために使われます。(財)神奈川県市町村振興協会

里親制度相談コーナー

さまざまな事情により家庭で生活することの出来ない子どもを預かり養育するのが里親制度です。

今回「里親制度相談コーナー」を設け、ご質問をお受けします。

事前申し込みの必要はありません。お気軽にご相談ください。

▶とき 平成21年9月3日(木)
10:00～15:00

▶ところ 大磯町役場 1階ロビー
☎ 神奈川県中央児童相談所
☎0466-84-1600

横溝記念まつり ボランティア募集

横溝記念まつりを次のとおり開催するにあたり、お手伝いしていただけるボランティアを募集します。

▶とき 10月18日(日)
9:00～17:00

▶ところ 障害福祉センター

▶内容 会場準備、片付け、模擬店、駐車場の手伝い等(当日は軽装でご参加ください)

☎・申 横溝記念まつり実行委員会
事務局 矢田 ☎(70)1771

10月のがん検診 (予約申込み制)

検診項目	検診日	定員・対象	受付時間	自己負担金
胃がん	10月28日(水)	先着100人(各日50人) 40歳以上の成人対象	男性 午前8:00～8:30	1,000円(500円)
	10月29日(木)		女性 午前9:00～11:00	
大腸がん	10月28日(水)	40歳以上の成人対象 ※事前に容器を送付します。	午前8:00～11:00	400円(200円)
	10月29日(木)			

◎申込み受付… 9月16日(水)から 8:30～17:15まで(土日・祝日を除く)

※()内の金額は、75歳以上の方の自己負担金額となります。

☎・申 スポーツ健康課 ☎内線309

広告募集!!

この広報おいそに掲載する広告(広告主)を募集しています。詳しくは町ホームページの広告募集をご覧ください。

◎問い合わせ 政策課 ☎内線206



出張専門

厚生労働大臣免許

湘南さがみはりきゅうマッサージ

訪問マッサージ

歩行困難の方・寝たきりの方対象
(健康保険適用・要医師の同意)

お問い合わせ **0120-91-0044**

受付 9:00-21:00 休日 日曜日
施術者：青木 晶 TEL / FAX 0463-95-3911

地域ふれあいのつどい

大磯の将来を担う子どもたちを育てるため、いっしょに語り合いませんか？

▶**とき** 9月19日(土)
14:30～16:00

▶**ところ** 大磯中学校体育館

▶**参加** 申込不要

▶**その他** 午前中から授業参観もあります。

問 大磯中学校 ☎(61)0073

再就職準備セミナー

「生涯設計を考えたら、再就職しよう！主婦編」をテーマに、育児や介護等で退職し、現在無職の方を対象に行います。

▶**とき** 9月15日(火)
9:45～12:00

▶**ところ** ひらつか市民活動センター (JR平塚駅南口下車2分)

▶**講師** ファイナンシャルプランナー 井上 康子さん

▶**定員** 30人

▶**参加** 無料

▶**その他** 1歳半～未就学児までの幼児の無料保育あり(12人 先着順 要予約)

問・申 (財)21世紀職業財団 神奈川県事務所 ☎045(224)8041

こころの健康相談

心の悩みや病気でお困りの方やご家族を対象に精神科医による相談をお受けします。(ひきこもりやアルコール等の相談も含む・予約制)

▶**とき** 9月7日(月)、15日(火)、30日(水)
いずれも13:30～15:45

▶**ところ** 平塚保健福祉事務所

▶**内容** 精神科医による相談、または家庭訪問

問・申 平塚保健福祉事務所 ☎(32)0130内線274

精神保健家族教室

病気や障害をお持ちの方のご家族が対象です。病気や障害への理解を深めるとともに、同じ悩みを持つ家族が話し合える場です。内容等についてはお問い合わせください。

▶**とき** 9月15日(火)
13:30～15:30

▶**ところ** 平塚市役所南附属庁舎

▶**内容** 活用できる社会資源について

問・申 平塚保健福祉事務所 ☎(32)0130内線274

不登校生徒・高校中退者のための進路情報説明会・不登校相談会

▶**とき** 9月26日(土)
13:00～16:30

▶**ところ** 平塚合同庁舎(平塚市西八幡1-3-1)

▶**対象** 不登校や進路で悩んでいる児童・生徒、高校中退者、保護者等

▶**内容** フリースクール等の紹介、進路情報説明会、個別相談会

▶**主催** 神奈川県教育委員会、神奈川県学校・フリースクール等連携協議会

▶**参加・申込** 無料・事前申込不要

問 県教育委員会子ども教育支援課 ☎045-210-8292(直通)

難病講演会

神経内科の医師を講師に迎えて、難病について講演します。

▶**とき** 9月7日(月)
14:00～16:30

▶**ところ** 平塚保健福祉事務所

▶**対象** パーキンソン病関連疾患患者と家族

▶**講師** 東海大学大磯病院 神経内科医長 秋山克徳医師

問・申 平塚保健福祉事務所 ☎(32)0130内線271

休日急患診療 在宅当番医

9月の日程表

日	曜	当番医	診療科目	所在地	電話
6	日	井上整形外科	整・リハ・リウマチ	二宮町百合が丘1-1-1	72-4114
13	日	二見整形外科	整・リハ	二宮町川匂6	0465-43-2921
20	日	住田医院	内・小・循	二宮町二宮122-8	71-0179
21	月	二宮しおみクリニック	整・内・リウ・リハ	二宮町二宮479-5	70-6288
22	火	グリーン内科クリニック	内・循	大磯町大磯1115	60-3131
23	水	脇医院	内・消・小・外	大磯町大磯1562	61-0829
27	日	たけすえ小児科	小・内	二宮町二宮904	71-9735

※まず、あなたの主治医の都合を聞いた上でご利用ください。
診療時間厳守
・午前9時～12時
・午後2時～5時

※診療科目以外の診療については、他の医療機関を紹介する場合があります。

※休日当番医は、都合により変更となる場合がありますので、事前に消防署へご確認ください。



休日当番医は町モバイルページでも確認できます。



<http://www.town.oiso.kanagawa.jp/i/>

◎問い合わせ 大磯町消防署 ☎(61)0911 二宮町消防署 ☎(72)0015

火事と救急 7月の出動状況

消防車…62件(火災出動0、救助出動0、その他出動62)
救急車…107件(急病58、交通事故11、一般負傷29、その他9)

ゆずります! ゆずってください!

不用品登録情報

- ゆずります
茶箱、食器洗い乾燥機、キャンピングセット、小型ミシン、子ども用イス、デスクトップパソコン
 - ゆずってください
着物用タンス
 - ▶ 不用品の登録やあっせんの受付
8:30~17:15(土・日・祝日は除きます)
 - 不用品登録状況はホームページでもご覧いただけます。
 - 交渉は当事者同士でお願いします。
 - 連絡をいただいてもすでに取引が成立している場合もありますのでご了承ください。
- ☎ 町民課 ☎ 内線237

会議開催のお知らせ

- 農業委員会総会**
9月25日(金) 13時30分~
国府支所2階 会議室
☎ 農業委員会 ☎ 内線358
- 教育委員会定例会**
9月30日(水) 9時~
役場本庁舎 4階第1会議室
☎ 子ども育成課 ☎ 内線322

定額給付金・子育て応援特別手当の申請はお済みですか?

~申請は9月30日(水)まで~

期日を過ぎてしまうと**受付できません**ので、申請がお済みでない方は、早めに申請ください。申請を受け付けてから、2~4週間前後で指定された金融機関に振り込まれます。

申請書が見つからないなどでお困りの方は、気軽にお問い合わせください。

☎ 定額給付金 環境経済課 ☎ 内線263
☎ 子育て応援特別手当金 子育て支援室 ☎ 内線305

今月の短歌 148

ヨチヨチと
ママ追い歩む幼子は
プリンのように
体ゆらして

西行祭歌詠短歌入選作品 一般の部
茅ヶ崎市 藤田 みさを

◎ 問い合わせ
環境経済課 ☎ 内線261
西行祭選者 柳 宣宏

(評) 歩き始めて間もない幼子が、おぼつかない足取りでママの後を追ってゆく。「ヨチヨチと」は当たり前の歌い出しだが、下句が秀逸。ほっちやりとして柔らかな幼児のからだが彷彿とする。そういえば幼い子どもからは、かすかに甘い匂いがしたっけ。すぐれた比喩は見慣れた光景をたちまちに新鮮なそれに変えてしまふ。

相談の案内 [9月]

相談名	相談内容等	とき	ところ	相談窓口・主管課
人権相談	憲法で保障されている人権への侵害に関する相談	10日(木) 13時~16時	福祉センター「さざれ石」 ※法律相談の予約は毎月1日からです。(1日が土・日・祝日の場合は、翌日または翌々日)	町民課 ☎(61)4100 内線237
行政相談	国の行政や特殊法人に対する要望や苦情	17日(木) 13時~16時		
法律相談	相続・離婚・金銭貸借・暴力傷害・債権・債務等、日常生活の中の法律的な問題	10日(木)、17日(木) 13時~16時(予約制)		
消費生活相談	物品、サービス等の契約に関するトラブル、解約手続き、商品や訪問販売に関する苦情等	月~金 9時30分~16時 (ただし、祝日は除きます)	平塚市消費生活センター ☎(21)7530 ※無料の駐車場はありません。	
		月~金 9時30分~19時 土日祝 9時30分~16時30分 (ただし、年末年始及び施設管理上実施できない日を除きます。)	かながわ中央消費生活センター ☎045(311)0999	
心配ごと相談	人間関係などの日常生活上のさまざまな悩み、相談	15日(火) 13時~15時30分	福祉センター「さざれ石」	社会福祉協議会 ☎(61)9390
電話教育相談	不登校・いじめ等 電話・来所相談 対象…園児・児童・生徒と保護者	毎週月曜日~金曜日 (ただし、祝日は除きます) 9時~正午/13時~16時30分	大磯町教育研究所 (町立小磯幼稚園内)	教育相談窓口 ☎(60)3670
こころの健康相談	心の悩みや病気で困っている方やその家族を対象に精神科医が相談を受けます。(引きこもりやアルコール等の相談も含む)	すべて予約制となります。お問い合わせください。	平塚保健福祉事務所	☎(32)0130
認知症相談 (老人性痴呆疾患)	認知症の治療や対応の仕方について精神科医が相談を受けます。			
児童虐待相談	児童虐待に関する相談	毎週月曜日~金曜日 (ただし、祝日は除きます) 8時30分~17時15分	大磯町児童虐待相談ホットライン (子育て支援室内)	☎(61)6210

気象情報 7月

最高気温 31.4度 最低気温 20.1度 平均気温 24.3度
総雨量 152.5mm

わが家のアイドル

はら ゆうき
原 雄樹くん
平成20年1月9日生

剛志さん、美樹子さんの長男



ピンクの自転車をとと(パパ)に塗り直してもらって大喜び。ボク自慢の『ジテンチャ』です。

※このコーナーに登場してくれるお子さんを募集しています。

◎問い合わせ 政策課 ☎内線207

大磯のみどころスポット Vol.2



～富士山絶景スポット
城山公園・照ヶ崎海岸・
富士見平～



城山公園の展望台からは、相模湾や富士山、箱根、伊豆、三浦半島の山々を一望でき、照ヶ崎海岸からは浜の前方に富士山や箱根連山を見ることができます。ともに富士山の良好な眺望地点として、国土交通省発行の「関東の富士見百景」にも紹介されている富士山の絶景スポットです。

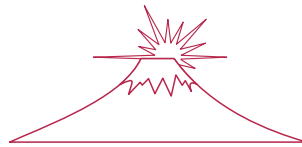

☆ダイヤモンド富士情報☆

城山公園 9/1日、2日、日没
照ヶ崎海岸 9/2日、3日、日没

また、富士見地区より見る富士山もみかん畑の景観と相まっておすすめです。

故吉田茂元首相も大磯の自宅から眺めていた美しい富士山を、周りの眺望とともにぜひお楽しみください。

☎ 観光推進室 ☎内線248



①たくさんのパラソルが砂浜を色どりました(8/9)



③子ども連れでにぎわう北浜海岸(7/26)

香ばしい匂いに誘われ「1本くださ〜い」(7/25) なぎさの祭典会場。姉妹都市中津川市の「ごへー餅」販売



②強風の中で打ち上げられた花火(7/25)



カメラスケッチ



撮影者

- ① 杉崎さん(広報カメラマン)
- ② 木原さん(広報カメラマン)
- ③ 奥野さん(広報カメラマン)



生まれたばかりのアカウミガメの仔ガメ (8/9 小磯の海岸)